

# Veü de Sóller



PREMSA  
FORNUTX

Núm. 219 100 Ptes. Setmanari Independent d'Informació Comarcal

Divendres 6 d'agost del 1993

Interessant  
troballa  
arqueològica  
a una cova  
de Muleta

Cau un  
llamp a la  
plaça del  
Castellet

L'Ajuntament  
reb 2,4 milions  
per adobar  
marges

## Fornalutx

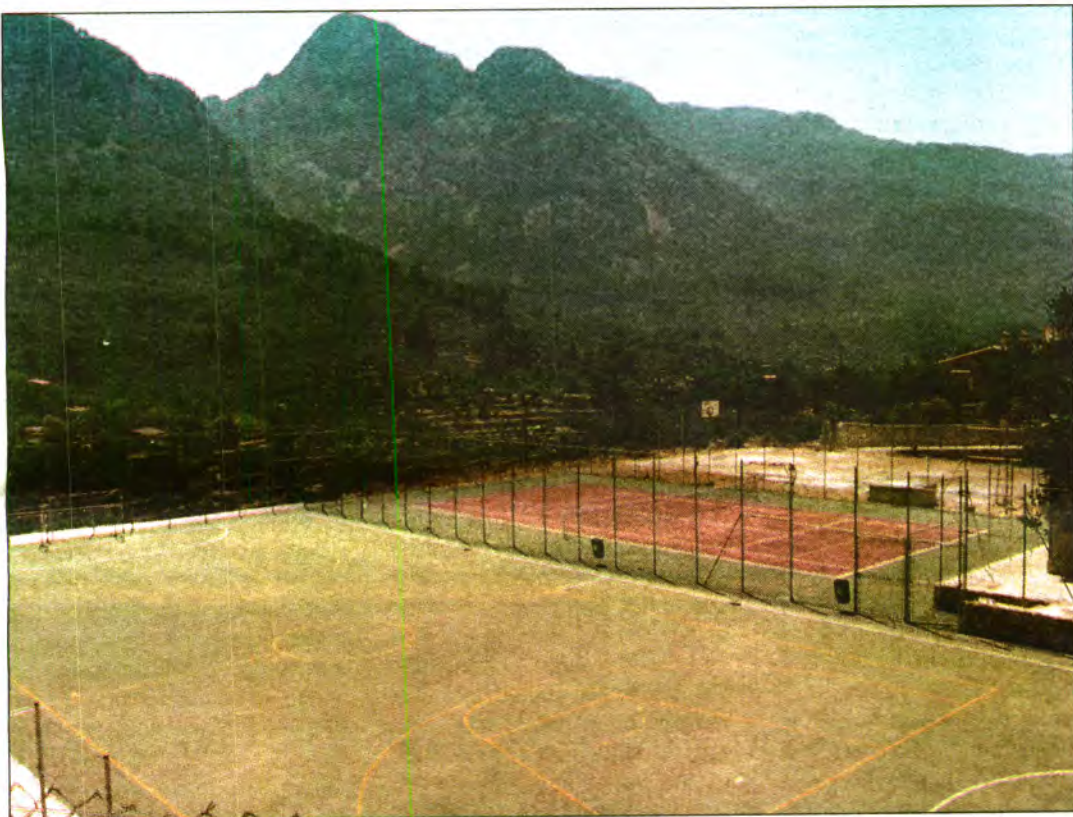

El poliesportiu i la nova pista de tennis estan situats a una de les millors panoràmiques de la nostra Vall.

## La pista de tennis està totalment acabada

P.P.

L'Ajuntament de Fornalutx ha acceptat oficialment les obres de construcció de la nova pista de tennis que l'empresa Sampol Ferrer, S.A. ha construït a Sa Rutlana.

La pista ha estat construïda dins el Pla d'Equipaments Esportius de l'any 1992, segons un projecte que emparava aquestes instal·lacions i també els acabaments i l'embelliment de la pista poliesportiva descoberta, que ha

estat finançat conjuntament per l'Ajuntament de Fornalutx i els organismes autonòmics.

S'espera que la nova pista de tennis sigui inaugurada en el transcurs de les festes de la Mare de Déu de setembre.

## Desapareix de la venda la benzina "normal"

Redacció

La refinaria Repsol, proveïdora dels carburants que es despatxen a la benzineria de Sóller, ha deixat de fabricar de forma definitiva la gasolina de 92 octans, coneguda entre els consumidors com a **benzina normal**.

Així, per tant, a més del gasoli resten a la venda dos tipus de combustibles: la gasolina de 95 octans, sense plom, i la de 97 octans o **benzina super**. S'espera que ben aviat comenci a despatxar-se a Mallorca

la gasolina de 98 octans, que s'anuncia a la televisió com a "super plus", però que encara no ha arribat a la nostra illa.

Així les coses, convé que els usuaris que fins ara empraven gasolina normal es posin en contacte amb un mecànic de confiança, que els indicarà si el seu cotxe pot funcionar amb la benzina sense plom. En el cas contrari, es veuran obligats a consumir benzina super, que actualment s'expedeix al preu de 104 pessetes; és a dir, sis pessetes més cara que la "normal".



Ben aviat arribarà a Mallorca la nova benzina super plus.

El C.F. Sóller  
presentà els  
equips de la  
temporada  
93-94

Atletisme: La  
Cursa Popular  
ja està en  
marxa!

Ciclisme:  
Xesqui,  
triomfador  
a Petra

## Molta Palla i Poc Bessó

Es Pagès.



### SEMBLA MENTIDA:

\* Que segons el nostre President Cañellas, a Mallorca tenim molts de focs i poca aigua.

\* Que a aquests que peguen foc, els podrien cremar els bemols. I els sostinguts, com no.

\* Que en Tomeuet de can Ximet avui complisqui set anys. Molts d'anys rei meu.

\* Que darrerament molts de polítics i ex polítics tenguin gran afició al futbol.

\* Que el Secretari, el passat dissabte, no pogués entrar el cotxe dins el garatge. Tanta sort que tenen un gual permanent i un retxat en terra.

\* Que aquest Gual permanent deu ser en Gual del PSM.

\* Que no hi ha dret d'haver d'aguantar els cotxes mal aparcats al carrer de Poetessa Francesca Alcover. Es foten davant la font i ja es fotrà el que vulgui.

\* El que tenen la puta

mania de telefonar quan dines o sopes. Sembla que et tenen controlat.

\* La gran quantitat de llepa "anos" que hi han pel món. Ells pensen que: "Tanto tienes, o eres, tanto vales" i venga toquets per l'esquena.

\* Que aquesta setmana no parlarem d'en Conejo però, recordau que té fruita bona.

\* Que el túnel ja es posarà en marxa prest. Es ben cert.

\* Que tantes mentides hem sentit, que ja ningú es creu res.

\* Que amb aquesta calor i essent diumenge a les 12 del migdia, ja tenc poques ganes d'enrollar-me.

\* Que la pagesa prepara un bon pollastret.

\* Que en Tomeu Darder es comprometés a una cosa abans de 8 dies. Si compleix, reportatge i sinó... Avui acaba el termini, divendres que ve en parlarem.

## Veü d'església

### El mar i la contemplació

Dins el nostre món superatiu, la majoria de la gent ni tan sols sap el que vol dir la paraula contemplació. Tots anam tan de presa que a vegades sembla que estam afectats per una **epilèpsia col·lectiva**.

Una bona teràpia per posar-nos ben tranquils, pot ser dedicar-nos a contemplar la mar, el cel, la muntanya... contemplar! Omplir els nostres ulls de mar, de blau, d'immensitat... omplir els nostres pulmons de l'embat suau de l'estiu, carregar les nostres bateries de pau, de silenci, de serenitat... com el pi de Formentor del qual ens parla el poeta que té "per font l'immensa mar".

Encara que les nostres platges estiguin atapeïdes de turistes, banyistes, gent, són molts pocs els contempladors admirats d'aquesta mar que ens canvia al cent per un, les nostres hores d'adoració, **en forma de benestar interior, de serenitat, d'eixamplament d'esperit...** la mar és la millor profilaxi contra les fòbies, contra l'angoixa, contra l'agressivitat.

L' enamorad de la mar, el contemplatiu, sap assaborir la seva calma, espantar-se davant la grandesa del temporal, percebre la carícia de la brisa i l'arpada del vendaval, estimar la benignitat de la lluna reflectada dins el bateg de les aigües...

Viure, sentir, estimar tot això és un privilegi de les persones contemplatives.

A.G.

## Veü del PSM



### Francament ens pareix excessiva aquesta milionària despesa

Volem deixar ben clar a tots els sollerics que el PSM Nacionalistes de Mallorca no està en contra d'uns nous vestidors al camp de futbol. El que sí ens estranya és que havent (segons diuen els qui comanen: PP-UM, Independents i CDS), una **situació econòmica dolenta** al nostre Ajuntament, ara ens surten amb un projecte que costarà 17 milions.

Estam a favor d'uns vestidors nous, dignes, però molt més econòmics que els que tendrem.

Recordam als regidors de la majoria que hi ha altres esports que es mereixen atencions que **en aquests moments no tenen**.

No us ho pareix, Srs. regidors de la majoria?

#### FINIS QUAN?

El PSM Nacionalistes de Mallorca durant el ple de dia 1 de juliol de 1993 sol·licitarem que l'Ajuntament fes les gestions necessàries per mantenir sense cotxes la part dreta, direcció Palma-Port del tram de la carretera C/711, entre la benzineria i el creuer del carrer de Cetre. Ha passat un mes, **i que vos creieu que han fet res?** Idò no, ho heu endevinat!

Els Srs. regidors de la majoria deuen esperar que hi hagi un

accident el suficientment greu per fer les gestions que nosaltres ja fa estona hem demanat.

#### Vint-i-nou dies per asfaltar l'aparcament

L'aparcament del carrer de la Gran Via ha estat tancat 29 dies per asfaltar-lo. *Tot un exemple de planificació i bona gestió!* Per paga, no hi han fet ni una sortida d'aigua.

Ja veurem què passarà en ploure. Així anam!

#### Per una millora del Port de Sóller

El Port de Sóller està deixat de la mà del nostre Ajuntament. Això, desgraciadament, ja no és notícia. Una de les primeres gestions urgents que hauria de fer l'Ajuntament (per exemple el Sr. Cañellas, brillant regidor de Turisme, i que encara no ha fet res) és parlar amb les agències de viatge **per fer-los variar el circuit de les excursions** i que els milers de turistes que passen cada dia pel Port hi tenguessin més temps d'estada i, com a mínim, els comerciants de la zona se'n veurien mínimament beneficiats.

PSM Nacionalistes de Mallorca

## Cooperativa Agrícola "San Bartolomé" Associació per a la Defensa Vegetal d'Olivicultura "Serra de Tramuntana" (ADV)

Es convoca als socis de l'Associació per a la Defensa Vegetal d'Olivicultura "Serra de Tramuntana" (ADV) a l'assemblea general ordinària que es celebrarà als locals de la Cooperativa Agrícola "San Bartolomé", carretera de Fornalutx número 8, el pròxim dia 10 d'agost a les set del capvespre en primera convocatòria i a les set i mitja en segona, d'acord amb l'ordre del dia següent:

- 1.- Lectura de l'acta de l'assemblea anterior.
- 2.- Informe de l'enginyer agrònom relatiu a la feina realitzada la passada campanya i objectius per a la pròxima.
- 3.- Productes fitosanitaris subvencionats: informació sobre la darrera campanya olivarera i línies a seguir la temporada 1993-94.
- 4.- Adquisició de maquinària individual i comunitària.
- 5.- Moviment de socis de l'ADV.
- 6.- Precs i preguntes.

Sóller, 28 de juliol de 1993

El President,  
Joan Vives Colom

## Ca Nostra

### Veü de Sóller

Carrer de Bonany, 1-3er. Tel. 63 34 56. CIF. E07431166

Dipòsit Legal: PM 573-1989

Edita: Premsa Lliure, C.B.

Imprimeix: OMNI.

Director: Jaume Casasnovas.

Publicitat: Maria Marqués.

Col·laboradors:

Jaume Albertí, Santiago Balaguer, Josep Bauçà, Antoni Coll, Lluç Garcia, Antoni Gomila, Miquel Gual, M<sup>o</sup>. Antònia López, Antoni Lladó, Salvador Martínez, Gabriel Mercè, Gabriel Munar, Miquel Nadal, Bartomeu Oliver, Jaume Oliver, Joan Oliver, M<sup>o</sup>. Ignàcia Pérez, Pere Pérez, Plàcid Pérez, Catalina Pomar, Joan Puigserver, Francesca Roig, Antoni Rullan, Joan Seguí

## Veu Telefònica

Cans-President-cotxes-  
olors-túnel-asfalt

\* Una senyora francesa que estueja al Port es queixa de la gent, sollerica o no, que du els cans a fer les seves feines damunt la platja; el més fotut ens diu, "és que vaig donar avis a l'Ajuntament d'aquest fet i encara es van riure de mí"...

&amp;

\* Un soci del C.F. Sóller diu que l'actual President del Club, Juan Piguillem, legalment i segons la normativa del club no pot ser President perquè no fa dos anys que és soci de l'entitat...

&amp;

\* Trobam una cridada al contestador d'algú ben empipat dient que al carrer de les Animes hi ha un cotxe abandonat i un poc més enllà del cotxe, hi ha una

congeladora, és empagador.

&amp;

\* Ens crida una senyora molt indignada per dir-nos:

"és una vergonya la cotxada que s'aparca davant la font de Poetessa Fca. Alcover, normalment és per anar al bar i no miren el problema que donen als pacients conductors".

&amp;

\* Ens arriba una veu "pudenta" ja que algú es queixa de la mala olor que es sentia el passat dissabte vespre al bocí de carrer que va del Victòria fins al Belles Pistes, "tem que la pudor no vengués del torrent, que algú no hi hagués tirat alguna cosa i el que és pitjor, produís un atemptat ecològic".

&amp;

\* Tenim una altre queixa de cotxes abandonats, aquest pic al carrer de Sant Jaume i per partida doble ja que són dos, els cotxes que hi romanen permanentment des de ja fa molt de temps.

&amp;

\* Un senyor de fora es queixa d'en Toni Quart: "per cada pròrroga de llicència que demana, està aturat un any, a n'aquest pas..."

&amp;

\* Tenim una veu "empipada" per la mala feina i col.locació d'asfaltament que s'ha estat realitzant en aquests dies, "tot són bonys, ja veurem en ploure com s'ho faran".

## Veu de Glosa

Sóller està  
ben encallat

Toni Falet

Sóller poble meravellós  
des més guapos de Mallorca  
anys fa que du sa lluna torta  
i mos ho passam saborós.

Si mirau s'agricultor  
rega, esquita i abona,  
quan té sa fruita bona  
la de tirar a un racó.

Es turisme va pe'n terra  
hotels que arribaran a tancar  
ningú no vol ajudar  
pareix que mos han declarat  
sa guerra.

S'estació Naval és sa prova  
que no mos en podem servir,

sa Transmediterrànea vendrà  
aquí  
vaixells, plat i cacerola.

Prometeren pel 92  
forat i port esportiu  
i ja ho dirà el que serà viu,  
lo que mos fan és escarós.

Sa carretera de Deià  
fa anys que en discutiu  
és com un que fa caliu  
i a n'es final no pot torrar.

Voldria que qualche vegada  
es presentàs un home acabat  
que no fes olor de socorrat  
i Sóller que està ben encallat  
el tregués d'es fang d'una  
vegada.

## Veu del lector

## No hay más cera que la que arde

Ciertamente no se nos ocurre otro título que ponerle a nuestro escrito, aunque se nos ocurren adjetivos que serían más propios del calibre de la persona que fundamenta nuestra carta, pero a la vez más soeces y pensamos que los lectores no tienen porque leerlos ni padecerlos.

No es que estemos indignados o enfadados, pero si nos causa una cierta tristeza, el pensar que un periódico como el Sóller, carece no ya de profesionales del periodismo deportivo, que entendemos que por razones presupuestarias es complicado, sino por lo menos de afi-

cionados al periodismo deportivo, o gente que como mínimo cuando firme una crónica de deportes no mienta a sus lectores deliberadamente, por razones personales, y que al menos **se haya tomado la molestia de ver el partido o partida que comente**, aunque no tenga ni la más remota idea del deporte sobre el que escribe.

Este es el caso del Sr. Toni Jover, que tiene la poca catadura moral, de escribir sobre partidos que no ha visto, criticando e ironizando con la ironía que sus nulos conocimientos le permiten, más pro-

prios de una revista tipo "Pronto" o "Super Pop", que de un semanario que pretende informar a sus lectores, con objetividad y sin "vendetas" personales.

Este es el caso del Sr. Antonio Jover, que tiene la desfachatez o la poca vergüenza profesional, de publicar la clasificación final del torneo de billar a tres bandas, poniendo al equipo local en el último lugar de la clasificación, cuando él sabe que es falso, y si no lo sabe que se dedique a otra cosa.

Este es el caso del Sr. Antonio Jover, que miente deliberadamente al escribir y firmar, que el

equipo local de billar a tres bandas, era un grupo cerrado y poco más o menos que no admitía a nadie en su equipo, cuando en el propio semanario en el que es "redactor" i en sa Veu de Sóller, en fechas 28/05/93 y 12/06/93 se **anuncia el inicio del torneo de billar**, indicando que se pueden apuntar las personas que así lo deseen, y todos los que se apuntaron están en el equipo...

En cualquier caso, el responsable o responsables de todas estas desinformaciones no es el Sr. Antonio Jover, (ya tiene bastante con

asumir lo que es), que juega a periodista caciquil en sus ratos libres y no es más que una pluma frustada, sino los que permiten o consienten que estos delincuentes de la pluma, jueguen a periodistas desinformando a la gente.

Ya para finalizar aprovechamos la ocasión para anunciar que **no vamos a caer en la dinámica de una guerra de cartas** semanales, que es la polémica que busca, suponemos que para rellenar sitio y tener algo de lo que escribir.

Juan A. Jorquera y  
Tomás Plomer.

Gent menuda

ROBA PER A INFANTS

LIQUIDACIÓ TEMPORADA

OFERTES EN: Xandaills, camisetes, camies,  
banyadors, vestits, jerséis i  
calçons

Sa Lluna, 65 - Telf. 631121 - 07100 SOLLER

## CENTRE ALA D'OR

HOMEOPATIA Y ACUPUNTURA

Dr. FELIPE RAMIS (Viernes).

PEDIATRIA

JUANA M<sup>a</sup> ROMAN PIÑANA (Jueves).

(Jefe servicio Pediatría Hospital Infantil Virgen de Lluc).

Horario de llamada para concertar cita de 8 a 15 h. Telf. 63 30 91.



Calle Luna, 12 - Sóller  
Mallorca - Tel. 63-04-47

FERRETERIA

## Veu de Sóller

PUNTS DE VENDA

Sóller: Estanc de Plaça. Ca'n Godo. Ca'n Pere. Ca'n Calatayud. Calabruix.  
Ca'n Miguel Llauner. Botiga Sa Creu. Botiga Ca na Marqués.  
L'Horta: Comestibles Vidal. Port: Quiosc Lorent. Papeleria Chachi. Dos  
Amores. Fornalutx: Ca'n Corona. Deià: Es Forn.

RESTAURANT  
CA'N BLANCO

CUINA MALLORQUINA

C/. Cetre, 16 - Telf. 63 37 31  
Enfront S.Y.P.

## PANADERIA y PASTELERIA

FRAU

Lluna, 7 - Teléfono 6301 32  
Sant Jaume, 7 - Teléfono 63 12 86  
FABRICA: Illeta, 48 - Ca'n Tabalet - Tel. 6306 51

## Veu de poesia

L'homme  
qui a perdu  
son bonheur

G. Bujosa

Il sort de chez lui  
A la même heure  
Les bras ballants  
Le regard absent  
Les cheveux ébouriffés  
Sans se raser  
La démarche monotone  
Son cerveau  
Est un manège  
Un fleuve  
Un pont  
Des rails  
Un train fuyant  
Finalement  
Une épave perpétuelle  
Sur l'Océan.

## ETA, espada de doble filo

Sofia S.S.

"ETA", espada de doble filo;  
del pueblo que se rebela  
y del que está sometido.

¡Pueblo!, que os dormís  
pensando,  
que el Estado acabará con esta  
lacrada maldita.  
Pueblo, orgulloso y bravio,  
¿es que no os cansáis de llorar y  
ver la sangre manar por las  
calles haciendo ríos?  
Os engañáis vosotros mismos,  
diciendo que no volverá a  
pasar...  
Que la ETA está acabada y  
dejará de matar.  
¡Pues cierran puertas y ventanas!  
disponeos a esperar.  
Hoy, mataron a un amigo,

mañana será un familiar.

Y mientras la ETA mata, el  
pueblo vasco  
se duerme, en su largo funeral.

Ese mal, ya se ha extendido  
a lo largo y ancho de España,  
todos hemos sufrido esa herida  
en las entrañas,  
esa ira ciega y sorda,  
que al pueblo vasco envenena,  
la sienta ya toda España  
quemándole por las venas.

¡Yo!, no juzgo a todo un  
pueblo,  
por lo que allí ha acontecido,  
pero una cosa está clara,  
la ETA, sigue matando,  
y muchos siguen votando  
a estos perros de mal nacidos.

## Als vells pescadors del Port

T.P.

Quan diuen que es peix és car  
sa gent no sap que és patir.  
Es pescador mai pot dir  
quin dia podrà sortir,  
i molt menys quan podrà entrar.

Si era trist voltar es Pagès  
fent proa a sa tramuntana,  
tenint capsers a s'andana  
i un infant a dins es bres.  
Trist era tornar amb no res.  
Pal de popa per capçana!!

Vells pescadors, que la mar  
vos deixà sa pell cremada.  
Deixau sa barca varada,  
deixau es remes a s'escar.

No pugeu més de vetllada  
alt La Miranda i de nit.

No escolteu mai més el crit  
de la mar quan va embravada.

Oblidau nits ploivisses  
llevant xerxes i pedrals.  
Oblidau vents de mestrals  
i es senyals de ses pesqueres.

No penseu més en escar  
hams de llença roquissera.  
Es temps fuit tot és bromera...  
viviú doncs, per descansar!!

No patigueu si no armau,  
més palangres per calar.  
Heu duit sa barca a amarrar  
sempre amb ses mans a s'arjau.

Gosau d'aquesta arribada  
en es Port, i descansau.  
Cercau ombres, i alabau  
Sant Pere que té sa clau.  
Vell patró de gent honrada.

## Veu d'església

Diada de les comunitats contemplatives

## Unicament Déu els basta

Cada any, l'església recorda el 25 de juliol a les comunitats contemplatives, com a l'expressió del viure més íntim del poble. Són un memorial permanent de l'existir polaritzat entorn del misteri del Déu que és Pare, Fill i Esperit Sant.

Als homes d'avui ens costa comprendre com es pot viure solament oberts a Déu, com si fos un oblidar-se dels germans. I és que no comprenem que al germà en plenitud, **unicament se l'estima des de Déu.**

Així trobam un home com Carles de Foucauld, de qui Pau Vi diu a la "Populorum Progressió" que per la seva total caritat fraterna, justament el

podem nomenar "**germà universal**", va viure radicalment arrelat en Déu.

Magdalena Delbrel, una gran laica militant cristiana, va afirmar que "Carles de Foucauld" és pels homes actuals, aquest model de vocacions teo-cèntriques que capten l'ànima directament per Déu en Crist. Aquests homes no tenen que fer cap opció, Déu està dins el seu horitzó; pel fet mateix que Ell existeix, ja és eminentment preferit.

Amb això ja en tenim prou per definir que són les comunitats contemplatives d'aquests homes i dones a qui l'Esperit ha cridat a la vida monàstica i són cristians pels quals no hi ha alter-

natives, han decidit **viure exclusivament oberts a la comunió, de la familiaritat del Déu Trinitat** i basta dins la nostra església mallorquina, aquesta localització de tota l'església Universal al nostre nivell de grup humà, no ens falten les comunitats que per vocació i opció, volen fer present al món d'avui tot el que suposa el viure exclusivament per compartir l'amistat amb Déu, i com Jesús, donar el fruit d'aquesta relació amb el Pare, és a dir, obrint l'amistat a tots dins l'acollida, la pregària, la comunió.

L.I.A.

COLMADO  
PEÑAS

Fruita i verdura de  
primera per a la  
bona cuinera

VEU  
TELEFONICA
 633456

## CAFÈ NOU

Un ambient diferent

Galeria d'Art

C/ Isabel 11, 23 - Telf. 63 40 31 - Sóller



Restaurant

Dimecres tancat  
TEL. 63 11 11

## Embutidos Aguiló S.L.

CASA FUNDADA EN 1900

TEL. (971)630168

N.I.F. A.07002827

(de 8 a 12 y de 2 a 6 excepto sábados y días festivos)  
AVDA. ASTURIAS, 4 A - APARTADO 2 - SÓLLER (MALLORCA)

## PIEL • ANTE

## SUPER REBAIXES

**EN:** Falde, jerseis, bluses, calçons,  
banyadors, "tops", pantalons i  
camies d'home 1.900 ptas.

TRAJES Sra. 30% de descompte

Jaquetes de pell, bolsos, cinturons i carteres 10% de descompte

Roba interior d'home i dona 10% de descompte

APROFITAU FINS A FINALS D'AGOST!!!

CONFECCIÓ PROPIA • ROMAGUERA, 1 • SÓLLER

**Pells AINA**  
FABRICACION PROPIA  
CONFECCIO A MIDA

## T.A.R.A.

Pizzeria -- Cafè -- Croissanteria

C/. Lluna, 5 - ☎ 63 09 07 - 07100 SÓLLER

PIZZAS PARA LLEVAR

ENVELATS  
(TOLDOS)

tapisseria germans

**SAMPOL**

CETRE, 3 SÓLLER T. 63 20 69

## Sóller contarà en breu amb un poliesportiu

J.C.

Després de molts d'anys de conversacions entre l'Ajuntament i la Direcció General d'Esports, pareix que serà una realitat el de tenir un poliesportiu ja que l'interès demostrat per les dues parts ha fet que **avancin les gestions** encaminades a aconseguir el lloc idoni pel seu emplaçament.

Ja fa uns set anys que es començaren les obres per la construcció d'una primera pista poliesportiva a la zona d'es Puig, s'aturaren després d'haver-se realitzat una inversió d'aprop d'11 milions de pessetes. En un segon moment **l'atenció es centrà a la zona escolar de can Rul.lan**, però s'arribà a la conclusió que no cabia a l'espai previst.

La passada setmana es desplaçà des de Madrid, D.G.Esports, el tècnic Juan José Fernández qui estudià la possibilitat de tornar a la zona d'es Puig, considerant-lo com el millor i apropiat; els tècnics de l'Ajuntament s'han posat a redactar **els plànols topogràfics i de situació** per enviar a Madrid.

Les obres amb un pressupost de 110 milions, es posaran en marxa aquest mateix any per ser finalitzades l'any 1994. Tan sols faltaria que l'Ajuntament aporti **la part de 36 milions que li correspon**. Isabel Alcover, Batlessa de Sóller, assegurà que la quantitat ja estava presupostada i que tan sols faltava contar amb el líquid, quan IBASAN torni els diners que deu en concepte de la nova depuradora.

## L'Ajuntament té redactats projectes de millora del Port i Platja

J.C.

Aquesta passada setmana el Conseller de Turisme Joan Flaquer, s'entrevistà amb els membres de l'Associació Hotelera i en el transcurs de la invitació convidà als hotelers a pressionar a l'Ajuntament per emprendre una **lluita de supervivència** juntament amb ells.

Flaquer sol·licità la presentació de tots els projectes possibles a la construcció del segon vial, el pla d'embelliment i el de peatonització.

Per part del Consistori s'anuncià que **es tenen apunt tots els projectes** necessaris per presentar a la Conselleria, l'únic que falta és el de peatonitzar el Port ja que Costes encara no ho ha entregat, les darreres gestions indiquen que encara es troben a Madrid.

Tan hotelers com l'Ajuntament coincideixen a l'hora d'avaluar l'execució de les obres previstes al Port: **serà la salvació de la ciutat** que un dia, fou pionera del turisme.

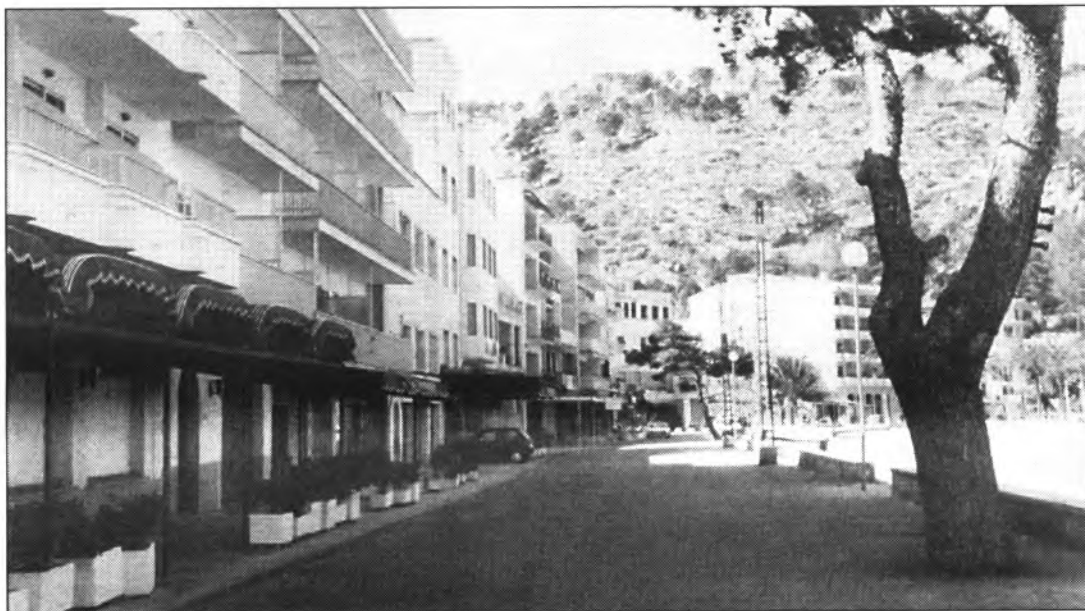

Aquest carrer serà prest peatonal.

## Apunt els tràmits per la modificació puntual del segon vial de la Platja

J.C.

El passat dijous es va fer efectiva la firma per part del Batle en funcions, Bartomeu Darder, de l'ordre de procedir a la **modificació puntual del PGOU** que permetrà la construcció del segon vial de la Platja d'en Repic. A partir d'ara, l'expedient haurà de

seguir els tràmits pertinents que, juntament amb la cessió dels terrenys per part dels propietaris dels solar afectats, permetran l'execució de l'obra qualificada pel sector turístic **com de primordial i urgent**.

Les gestions es troben molt avançades pel referent a les cessions dels terrenys per part

dels propietaris afectats; tan sols falta la firma de cinc d'ells, que no ho han fet **per no trobar-se presents a Sóller**.

Els propietaris dels solars es veuran beneficiats amb la possibilitat d'edificar en una de les parts del segon vial, vivendes que no podran passar l'altura de les construïdes a primera línia de platja.

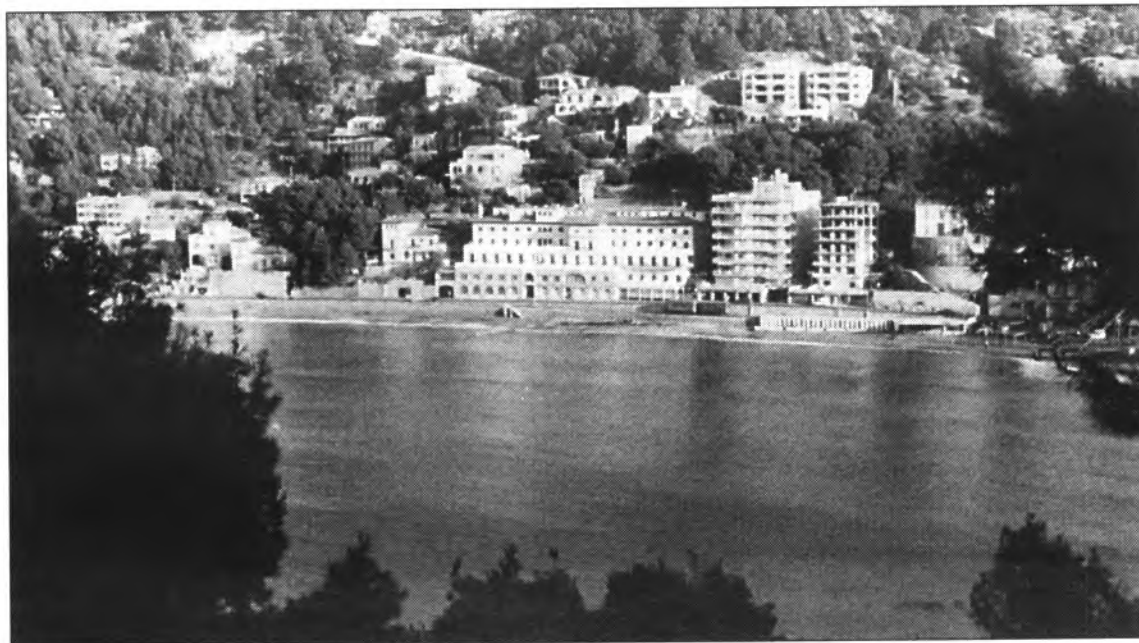

Es possible que tot aquest passeig sigui prest peatonitzat.

MIMBRERIA

C/. Sa Lluna, 52-54  
Telf. 63 20 77  
07100 SOLLER  
(Mallorca)

**Vimet**

MUEBLES Y ARTICULOS DE DECORACION

en MIMBRE - BAMBU - JUNCO  
RATTAN - MEDULA

PIZZERIA  
**DOMENICO**  
TRATTORIA

PIZZAS Y CUINA IMAGINATIVA

\* OBERT TOTS ELS DIAS \*

RESERVES 63.31.55  
PIZZES PER ENDUR-SE'N

PORT DE SOLLER



Segons pareix prest es tornarà veure moviment.

## Túnel

# Les obres del Túnel continuaran en breu

J.C.

Segons afirmà la Batlessa i el tinent de Batle Bartomeu Darder, les obres del túnel continuaran en breu ja que, pareix, l'empresa concessionària de les obres, Túnel de Sóller S.A, té resol't el problema econòmic amb la concessió **d'un crèdit de 3500 milions** de pessetes per part d'Argentària.

Pel moment es desconeix

si el nou inici de les obres es durà a terme a partir d'aquest mateix mes d'agost o, si pel contrari s'esperarà al mes de setembre ja que el mes actual és un mes on moltes empreses tenen vacances, això **podria dificultar el començament de les obres.**

Seria probable que el mes de setembre s'aconseguís foradar tot el túnel i per l'any 1994 finalitzar totalment l'obra.

## La Societat Protectora d'Animals denuncia mals tractaments a animals a Sóller

J.C.

La delegada de la Societat Protectora d'Animals Jenny Leclercq, ha posat en coneixement de la Batlessa i de la Policia local el tràmit d'una denúncia per mals tractaments a animals **en contra d'un veïnat de Sóller.**

Els fets es centren en uns veïnats de la zona de Sa Figuera on hi ha cavalls propietat de F.B.B., destinats a la **pràctica d'equitació en règim de lloguer**, en molt mal estat de nutrició i pèsimes condicions d'habitabilitat. La força actuant es personà al lloc i trobà al menescal Carlos Simarro atenant una egua que havia caiguda; després **d'aixecar-la amb una grua, va haver de ser fermada a un arbre per poder tenir-la dreça ja que no s'aguantava degut al mal estat nutricional en que es trobava.**

Segons la policia l'animal estava extremadament magre i les ferides eren moltes, segurament de dormir sobre les pedres ja que no tenen cap porxada ni menjadores.

La informació emesa per la Societat Protectora afirma que l'animal es va acubar per falta de menjar, a més de l'existència d'un cavall en la mateixa situació i d'un altre apallissat.

Hi ha un ca, pastor mallorquí, que també sofreix la situació d'estar-se fermat tan de dia com de nit a un arbre, sense teulada.

De moment, segons Jenny, els animals **viuen gràcies als veïnats i a Carles Simarro** que els du menjar i medicació diàriament; molts de ciutadans s'han oferit per millorar la situació dels animals oferint menjar i teulada.

## 2'4 milions del projecte Leader per reparar marges municipals

J.C.

L'Ajuntament de Sóller acaba de beneficiar-se d'una subvenció de 2'4 milions de pessetes del Projecte Leader. Dita quantitat haurà de destinar-se a la **reparació de marges municipals.**

En aquest sentit el Consistori local estava molt preocupat ja que són moltes les obres de reparació a marges de propietat municipal, que s'haurien de sometre a urgents obres donat el seu mal estat i el perill que suposen sobretot, en èpoques de pluges. Aquest tipus d'obres suposen una **inversió molt elevada** ja que el fet de tenir-se que realitzar de manera quasi artesanal i amb l'adequació de pedra a les necessitats del lloc,

encareix el treball.

Segons ha declarat Darder, aquesta quantitat es destinarà a la reparació d'un marge de

la zona d'es Puig, camí d'es Single, camí de sa Font de s'olla i altres petits que es troben en pèsimes condicions.



Molta feina hi ha per recuperar l'estat dels nostres marges.

**TRANSPORT J. CASASNOVAS**  
**GASOIL PER CALEFACCIÓ A DOMICILI**

TEL. 63 14 62 i 63 03 87

**BAR**  
**CENTRAL**  
**EL BAR DE TOTS**



GM

**TALLER PAU I MARCE, C.B.**

Carrer de sa Mar, 128 Tel. 63 34 50 07100 -SOLLER-

**NUEVO OPEL**  
**CORSA**  
**¡MI COCHE!**



## Fornalutx

## S'ha construït una nova fonteta a Sa Rutlana



P.P.

Fa alguns mesos, l'artista-

trüida els anys seixanta, hagué de ser desmuntada per donar lloc a la nova pista de tennis de Fornalutx. Ara, una vega-

## Filatèlia

## La Secció Filatèlica de Sóller ja té Directiva

Redacció

El passat mes d'abril es constituí una junta gestora que fou l'encarregada de redactar i legalitzar els estatuts.

La setmana passada es va fer la primera Assemblea General, aquests foren els punts del dia:

Elecció de la Junta Directiva.

Aprovació dels estatuts de règim interior.

Obertura de la campanya de socis.

Repartiment dels segells.

## Junta Directiva

Després d'un intercanvi d'opinions, quedà elegida la Junta Directiva, que restà constituïda de la forma següent:

President: **Carles Constantino.**

Vicepresident: **Rosita Ripoll.**

Secretari: **Jaime Morell.**

Tresorer: **Pere Frontera.**

Vocal: **Gabriel Arbós.**

Vocal juvenils: **Pere Pomares.**

Vocal R.P.: **P.A. Alemany.**

Vocal: **Tomàs Fuster.**

Vocal: **Daniel Forteza.**

Vocal: **José-M. Pomar.**

Seguidament, es fixà la quota anual, segons les quantitats següents: adults 500 pessetes i juvenils 200 pessetes.

Segons ha comunicat el secretari a Veu de Sóller, els socis que no hi assistiren poden passar a recollir els segells i complimentar la fulla d'inscripció.

## Teatre

## El grup Corriola participa al Memorial de Joan Mas



Escena de l'obra de quan fou representada al teatre "Alcázar".

Redacció

Aquest dissabte, 7 d'agost, el grup de teatre solletric CORRIOLA torna escenificar l'obra "**Cavallet quan eres jove**"; la posta en esce-

na es durà a terme a Deià ja que participen al que s'ha anomenat Memorial de Teatre Joan Mas, dedicat al ja desaparegut i entranable escriptor Deianenc.

Com ja us vàrem informar durant aquests mesos d'estiu s'han estat **representant diverses obres d'aquest escriptor**, escenificacions realitzades per diversos grups de Deia mateix, Palma i d'altres pobles de l'illa: La

seu plena d'ous, ca Nostra,...

Serà aquest dissabte, 7 d'agost i a les 10 del vespre quan els membres del Corriola ens tornaran deleitar, com ja ho feren l'any passat, amb l'obra "**Cavallet quan eres jove**".

La propera setmana serà el grup Nova Terra qui participarà al Memorial representant l'obra "**Trifulques de gent casada**".

VI AJES

Soller SA.

CALLE BAUZA, Nº 9

TEL. 63 33 50

TELEFAX 63 32 12

07100 SOLLER

MALLORCA - ESPAÑA

TITULO A BAL 195

## FABULOSA EXCURSION MARITIMA A SAN TELMO

Día 29/8/93

Salida del PUERTO DE SÓLLER a las 9,30 h. con dirección a SAN TELMO, pudiendo contemplar: ALCONASSAR, LLUC ALCARI, CALA DEYA, SA FORADADA, S'ESTACA, PUERTO DE VALLDEMOSA, PORT DES CANONGE, BANYALBUFAR, ESTALLENCS, SA TRAPA, SA DRAGONERA, i SAN TELMO donde llegaremos sobre las 12 h.

Desde las 12 h. hasta las 16 tiempo libre para bañarse en esta preciosa playa.

A las 13 h. almuerzo en un Restaurante de la localidad.

Tiempo libre para disfrutar de este bello paraje.

A las 16 h. regreso hacia Sóller, donde llegaremos sobre las 18,30 h.

Precio de la excursión todo incluido: 3.800 ptas.

## Reportatge

Enfilades, senyes, noms de lloc... un sistema ancestral de localitzar les pesqueres

# El bocí nord de la costa sollerica en barca: des del Port fins a Cala Ferrera



Un pic deixam sa Talaia darrera, enfilam cap a ses Puntetes.

Amb aquests deu anys d'escriure excursions per la nostra estimada illa, hem anat quasi per tot, des del Puig Massanella a veure pous de neu, fins a cales precioses, des de pobles abandonats com Biniarroi fins a llocs turístics com Son Bauló, on s'ajunten monuments funeraris talaiòtics amb can Picafort, rabiosament turístic. Hem fet excursions d'hivern per l'hivern i d'estiu per l'estiu, **sempre amb la motxilla a l'esquena i ànim aventurer i descobridor.**

Ara bé, avui en farem una de diferent, sense caminar, però igual d'educativa i d'interessant que les altres, i la farem en dos pics, cap a tramuntana i cap a ponent.

## Miquel Gual

Sortim amb el nostre vaixell del Port de Sóller, únic port segur i arracerat de tota la serra de Tramuntana. Voltam **sa Punta de sa Creu** amb el far damunt; aquest far fou construït l'any 1862 per Jaume Comes per un import total de 204.000 reals més 8.216 que costà fer la carretera que hi arriba. Consta d'una torre de 12 metres d'alçada i als voltants les habitacions en forma redona donen més solidesa a la torre, ja té una part esmorrellada i li falten un grapat de pedres que ben segur **deuen ser al cul de la mar**, el substituït és una balitza de construcció molt més moderna.

Enfilam proa cap a tramuntana i la primera punta que trobam és **es pagès** després hi ha l'endinsada del Mirador

de Santa Catalina on trobam **s'Esclatasang i s'Ermite**, la propera punta que veim és **s'Escaleta** i després la raconada **dels Cingles**, aquí hi ha un bon grapat de pesqueres d'oblades i fàcil accés des de la urbanització de l'Atalàia.

## Ses Puntetes

Entre els cingles i ses Puntetes no es pot passar a peu, tenim el tallat de **na Picada** amb sa torre de vigia al damunt, a **na Travella** la costa torna davallar, passam **pes Crivell, sa Fosca i s'Altar**, tres bones pesqueres d'oblades; davant nostre compareix sa **Punta Curta** que ens barra el pas. Després de sa racona, des del Torrentó ens trobam amb **sa Punta Llarga**. Té dues pesqueres: es Cocons i Sant Pere, darrera hi ha **ses Pesqueres Falses** i el racó de ses Cambres.

## Ses Cambres

L'autèntica platge privada dels sollerics que tenguin qualque cosa que suri i arribi fins allà; és una petita platja davall un penya-segat on, just s'hi pot accedir per la mar, formada per pedretes més o menys petites i aigües netes que conviden a fondejar i pegar una bona sota. Un poc més endavant un gran desprendiment de pedres formen **es Codolat** que s'endinsa fins a les profunditats marines, anau alerta amb els esculls. Després la costa torna tallar la divisió entre

mar i terra de forma violenta i crea un altre penya segat amb un grapat de coves, una de les quals és la del **Vell marí** on s'hi pot entrar amb la barca si aquesta no és molt grossa. La cova acaba amb una platja després d'haver recorregut una vintena de metres entre parets polides pels temporals, allà dins sentim el renou de la mar a fora i ens imaginam el vell marí dormint damunt el pedreny, sentint-se segur i l'amo de la mar, esperant el trenc d'auba per anar a pescar un poc, el just i necessari per viure; del Vell marí **just queda el nom de la cova**, ell ja no hi és perquè els dos mamífers no cabien dins el mateix hàbitat i guanyà el més agressiu, l'home!

## Es Freu de s'Illa

Un pic sortit de la cova, enfilam cap es Freu de s'Illa, un canal d'una trentena de metres d'amplària i quatre de fondària que divideix la terra ferma de l'única illa del terme criador de gavines i poblat d'ullastres i cards. Tot just passat es freu trobam **na Gatzolla i sa Calavera**, després un gran escull en forma de barra s'endinsa dins la mar a menys de dos pams de fondària és **es Banc de s'Oli**, anau molt alerta amb ell. Al seu darrera hi ha **sa Platjola** de les mateixes característiques de ses Cambres però molt més petita.

## Es Joncar

Passades **ses Puntetes** tro-

bam **s'Aguila** i darrera d'ella es Joncar amb la seva font mitja esbucada degut a un farest territorial ocorregut l'any 1981. Els pescadors diuen que l'aigua d'aquesta font quan es duu a bord es mareja i per això no **poden agafar** quan van a pescar. Jo no sé si es mareja o no, però n'he beguda moltes de vegades i és ben bona.

## Cala Ferrera o Port de Fornalutx

Seguint endavant hi ha **sa cova d'es Pujador**, antic desembarcador de contraban. Dins la cova hi ha una fonteta on els coloms hi van a beure, passam **na Cordellina** i ja estam dins el terme de Fornalutx. Fornalutx és el poble amb menys costa dels que en tenen, amb 50 metres entre na Cordellina i el Cingle **de n'Amet**. Cala Ferrera és la desembocadura de torrent de Bàltx i acaba després de fer un parell de ziga zagues en una platja ben estreta. A l'altre costat, es morro de na Mora, imponent macís rocós, coronat per **sa torre de na Seca**: som a 500 metres per damunt el nivell de la mar.

*La tornada la podem fer molt tira a tira, contemplant el sol que es capfica dins la mar, les gavines que tornen a geure després d'un llarg dia i els corbs marins volant just damunt l'aigua amb l'olor de saladina d'una mar viva, i els perfums de garriga resaca i castigada pel sol estiuenc que ens porta el vent terral.*



Des d'una fotografia també es pot contemplar la pau i serenitat que es respira en aquest lloc.



Comença una excavació arqueològica d'urgència a una cova de Muleta



La construcció il·legal d'un camí i uns moviments no autoritzats de terres, han provocat la desaparició del 80 % del jaciment. Només en resta una superfície d'un metre quadrat.

de l'excavació ha deparat la sorpresa de que el sector sud, on es conserva una **superfície de poc més d'un metre quadrat**, es troba farcit de ceràmiques talaiòtiques prou fragmentades, principalment grans gerres d'emmagatzament (pitoides), gerretes globulars de coll tancat amb mugrons, vasos troncocònics de vora plana i vasets globulars. Les ceràmiques es troben carbonatades i algunes molt meteoritzades, el que fa pensar que **han estat en la superfície de la terra durant milers d'anys. Malgrat això, dels vasos se'n conserva un percentatge elevat de fragments que facilitarà la seva restauració.**

**Uns 3.200 anys d'antiguitat**

El conjunt sembla poder-se datar en un moment antic de l'inici de la Cultura Talaiòtica, donada l'absència de vasets carenats pertanyents a moments avançats i la predominància de formes globulars. En concret podrien tenir **una antigor d'uns 3200 anys.**

Juntament amb les ceràmiques han aparegut restes de fauna salvatge (rossegadors, ratolins, conills, malacofauna), tal volta domèstica (cabra o ove-

lla, porc), encara que manca un estudi per part dels especialistes. cultural del lloc, l'absència de restes humanes descarta el que es tractés d'un lloc d'enterrament i, de la mateixa manera, la presència de vasos d'emmagatzament indicaria la **utilització del lloc com refugi temporal** per un petit grup humà ramader amb un sistema de producció domèstica dedicat a l'autoabastiment.

L'estudi de les ceràmiques fornirà dades sobre el nombre d'individus femenins del grup (ja que la ceràmica d'aquell temps era realitzada per dones) i permetrà deduir de forma aproximativa el nombre total de persones que el formaven. També permetrà conèixer algunes dades de l'economia domèstica (existència de conreu, pràctiques de consum, etc.).

Sens dubte, aquest indret forma part de les restes deixades en l'ocupació del territori per una comunitat pertanyent a la **Cultura Talaiòtica** que habità la vall de Muleta. S'hauran de posar en relació amb les restes talaiòtiques existents sota l'Ermite del Pare Catany (SO-37), i amb la nau de Muleta Gran (SO-23), de cronologia un poc més antiga.

**Un sistema productiu radicalment diferent**

El jaciment SO-40, que

radicalment diferent. Demuestra l'existència plena d'una economia agrícola **fonamentada en els cereals**, com ho denota la presència de nombrosos molins manuals per al gra i la part inferior d'un molí industrial de farina. L'abundància de ceràmica púnica produïda a Eivissa parla de les relacions econòmiques existents entre els semites i els indígenes de la Vall.

**Moviments incontrolats de terres**

Abans d'acabar, és necessari fer una reflexió sobre els **moviments incontrolats de terres** o les construccions en zones arqueològiques.

L'Ajuntament disposa d'un inventari dels llocs arqueològics catalogats i pot oferir als propietaris informació sobre si la seva propietat es troba afectada. La llei obliga a que les remocions que es practiquin a aquests indrets estiguin supervisades per tècnics competents en la matèria, els quals indicaran les accions aconsellables per a permetre les **reformes sense afectar les restes històriques.**

**Finalment es vol agrair a la propietat de Muleta**

# El jaciment és un refugi temporal d'una comunitat ramadera de fa 3.200 anys

El passat dimarts començaren unes excavacions d'urgència a un coval situat a Muleta de Cals Avinyons, inventariat sota les sigles SO-35. Aquest jaciment fou descobert a les darreries de 1978 quan, en una prospecció arqueològica superficial de la zona, es localitzaren **fragments de vores de vasos talaiòtics (1250 - 800 a.C.)** que guaitaven de la terra.

L'any 1991 es va realitzar l'Inventari Arqueològic del terme municipal per encàrrec de la Conselleria de Cultura i el jaciment quedà protegit per la Llei del Patrimoni Històric Espanyol. Fins aquell moment les restes romanien intactes. Malhauradament, la **construcció il·legal d'un camí** a una parcel·la de Muleta, segregada feia poc de Muleta de Cals Avinyons, i uns moviments no autoritzats de terres, provocaren la desaparició d'un 80 % de la superfície del jaciment i afectaren també un establiment dels segles III-II d'abans de la Era (SO-40).

**Jaume Coll Conesa**

Davant aquesta situació, es denunciaren a la Conselleria i a l'Ajuntament aquests fets, al temps que es **solicitava la realització d'una excavació d'urgència** que trobà el suport legal d'ambdós organismes. La qüestió del finançament no es troba resolta encara però s'espera que l'èxit de

l'excavació en curs sigui un **incentiu per resoldre aquest tema** de manera satisfactòria.

**Ceràmica talaiòtica molt fragmentada**

De fet, la destrucció de la majoria de la superfície del jaciment feia esperar que no es localitzarien gaires restes. L'inici

**Un refugi temporal**

Pel que fa a la interpretació

també resultà afectat i que encara no s'ha pogut estudiar perquè exigeix un major cost econòmic que no es pot afrontar, pertany als darrers segles abans de la romanització i obeeix a un sistema productiu

**de Cals Avinyons les facilitats donades per a la realització d'aquests treballs i a alguns professionals i amics la seva col·laboració en la recuperació d'aquestes restes.**



L'inici de l'excavació ha descobert la presència d'una petita superfície de terreny far ceràmiques talaiòtiques.

## Vesprades Socialistes

## Avel.lí Blasco: "S'hauran de preveure compensacions per als propietaris de sòl no urbanitzable"



Segons Francesc Triay, el Pla d'Ordenació Urbanística ha de respectar l'interès general i ha de promoure el dret a un habitatge digne.

Amb la intervenció de tres destacats ponents sobre el tema d'urbanisme, es desenvolupà la segona trobada de les Vesprades Socialistes. Actes culturals que ja comporten un important grau d'acceptació entre l'audiència i que venen a enriquir les vetllades solleriques **per preparar opcions i alternatives pel futur** de la nostra ciutat: Sóller.

Jaume Colom, regidor, presentà als participants a aquesta vesprada un tema ben actual i preocupant per la majoria de sollerics, sobretot després de les **mostres d'ocultisme i manca d'informació** de la majoria governant a l'ajuntament solleric: Avel.lí Blasco, Catedràtic de Dret Administratiu de la UIB, Francesc Triay, Enginyer, i Joaquim Alcover, advocat.

## Agrupació Socialista de Sóller

El professor **Avel.lí Blasco**, encetà el tema amb una introducció jurídica al què ha de ser un PGOU.

Remarcà la importància del tipus de sòl: urbà, urbanitzable amb

les corresponents infraestructures i sòl no urbanitzable o rústic.

Entre els altres documents que contempla un PGOU, la Memòria especifica la discrecionalitat de l'Administració Municipal en la determinació de l'ús del sòl, que

permet un detall del que es pot fer a cada zona.

L'estudi econòmic regula la forma de desenvolupar les inversions, estructures, ... previstes al Pla i en definitiva és el document que permet pròpiament la viabilitat del pla i que els polítics hauran de tenir ben present si volen anar fent tot allò que es preveu i que en definitiva **configura el seu programa davant unes properes eleccions**. El professor Blasco, volgué deixar ben clar que el propi Pla ha de preveure la financiació de les diferents infraestructures a dotar. Precisament a la majoria de PGOU **fallen els mecanismes de gestió que no es fan efectius**. L'urbanisme falla per manca de gestió i no es posen en marxa els mecanismes d'execució.

Finalment, Blasco reconegué que l'actual legislació urbanística és incompleta i que en un futur haurà d'incloure mecanismes de compensació envers als propietaris d'aquells sòls no urbanitzables.

## Resum històric de legislació urbanística

A continuació Francesc Triay, enginyer, va fer un resum històric al llarg dels anys i dels progressius canvis que s'hi han introduït, així com la relació que ha d'existir entre els plantejaments i les Administracions Públiques.

S'expressà en la convicció que el PGOU ha de **respectar l'interès general i promoure el dret a l'habitatge digne**. Així mateix que els beneficis del Pla han de retornar a la societat que ha promogut aquest plantejament.

La competència de l'actual Urbanisme és autonòmic i en concret del CIM. Als tribunals, els temes d'urbanisme es resolen com a màxim al Tribunal Superior de Justícia de les Balears. Finalment l'autonomia municipal té molta capacitat de gestió.

Triay recordà que Sóller fou el **primer municipi en tenir un PGOU** i això sempre és elogiable, considerant que la majoria

no en té i erròniament es conformen amb unes normes subsidiàries que evidentment no permeten una bona gestió municipal ni una planificació de futur.

Finalment lamentà que la manca de gestió de les Administracions Autonòmiques i Locals hagin impossibilitat inversions i millores als propis municipis i que, evidentment, els anys perduts ja són irrecuperables.

## En darrer lloc, l'únic ponent solleric

En última instància intervingué el solleric Joaquim Alcover, que per deferència cedí els primers torns als convidats, i que centrà la seva disertació en un tema complicat i conflictiu: les urbanitzacions.

En un repàs històric assenyala que les urbanitzacions proliferen a partir dels 60, **com a segona vivenda i d'especulació**. La feina fou ràpida i sense acabar les infraestructures. El defecte sorgeix ja a la mateixa Llei del

Sòl que permet la urbanització i l'edificació sense la corresponent dotació de serveis. D'aquesta forma els promotors no han entregat les urbanitzacions i els Ajuntaments no han fet les recepcions.

Per acabar incidí en que l'urbanisme és el **motor econòmic dels ajuntaments** i que, malauradament, a Sóller no es cuida.

Seguidament, els assistents pogueren participar d'un col·loqui ben animat que va resoldre molts de dubtes i que en resum deixà una fita ben clara: saber quines han de ser les directrius clau d'un PGOU i de quina forma es pot consultar la documentació que integra aquest PGOU.

Jaume Colom despedí l'acte agraïnt l'assistència i recordant que **el proper 13 d'agost** es farà la tercera vesprada amb un altre tema ben actual:

la **carretera de Deià**. Com sempre a les 21'30 hores al casal de la Caixa.

## Els sollerics podran accedir a subvencions per marges

J.C.

Segons ha anunciat el responsable de l'àrea municipal d'Infraestructures Bartomeu Darder, els sollerics que vulguin, podran optar a sol·licitar subvencions per la reconstrucció de marges.

A aquestes subvencions, tot i que **encara es desconeix el pressupost destinat**, hi

podran participar totes aquelles persones que vulguin, sense necessitat de tenir un cas especial i podran apuntar-se al departament municipal d'Infraestructures.

La Conselleria d'Agricultura ha estat la que ha posat en marxa aquestes ajudes i **serà l'encarregada d'avaluar les demandes** i propostes dels Ajuntaments i particulars.



Encomanau a Déu l'ànima de

## Lluís Cortés Segura

que va morir a Palma, el dia 31 de Juliol de 1993

a l'edat de 82 anys

Havent rebut els Sants Sagraments i la

Benedicció Apostòlica

Al Cel sia

Els seus apenats: Esposa, Francisca M<sup>a</sup> Mora Albertí; fills, Rafel, Guillem, Elvira i M<sup>a</sup> Francisca; fills polítics, Carme Frau, Catalina Rullán, Tomàs Arbona i Gabriel Morey; nets, Lluís, M<sup>a</sup> del Mar, Margalida, Catalina, Lluís, Josep, Joan i Francisca; germans polítics, Pilar Salas, Antònia M<sup>a</sup> Mora, Pere J. Mora i Magdalena Castanyer; fillola, Elvira Cortés Salas; nebots, cosins i damés familiars ( presents i absents) participen a les seves amistats tan sentida pèrdua i vos demanen el tenguieu present en les vostres oracions per la qual cosa us quedarem profundament agraïts.

Casa mortuòria: C/. Romaguera, 33.

## DELS MEMBRES DEL EQUIP DE BÀSQUET DEL "MAMBO KINGS" AL SEU AMIC MIQUEL CAPÓ

Tots els membres del "MAMBO KINGS", volem felicitar a un dels nostres jugadors, en MIQUEL CAPÓ, que aquest dissabte contreurà matrimoni amb la també amiga nostra Janine. Us desitjam de tot cor que sigueu molt feliços i que aquesta nova etapa de la vostra vida us doni gojoses sorpreses.



## Ciclisme

Com de costum, congregarà a la quasi totalitat de ciclistes balears

### XVII Campionat de les Balears de Muntanya

Joan

La Federació Territorial Balear de Ciclisme acaba de concedir un any més -i van 17- l'organització de la màxima prova Balear de Muntanya per a veterans, el **Campionat de les Balears de Muntanya**, que

del **XXV aniversari de la fundació del Club Ciclista "Defensora Sollerense"**, és el diumenge dia 22 d'agost, amb sortida a les 10 del matí de davant l'Hotel Edén, del Port de Sóller.

El recorregut serà el clàs-

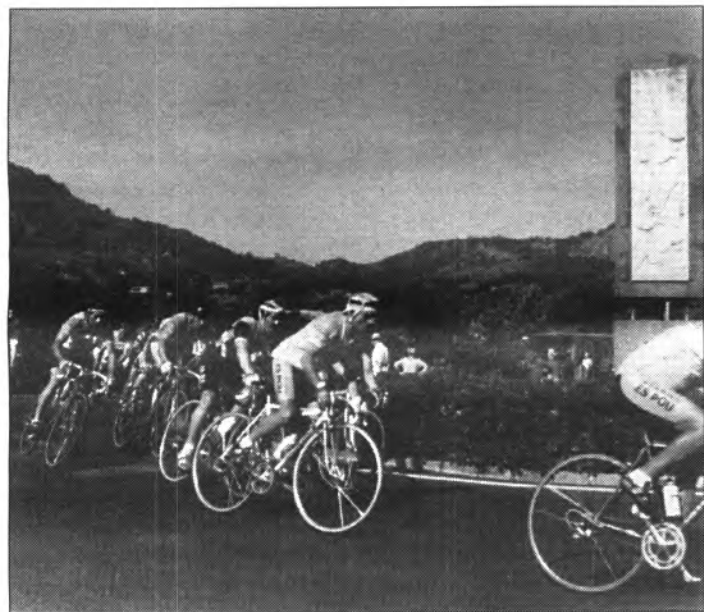

El Puig Major serà de nou el jutge implacable d'aquests forçats i admirables corredors veterans.

des de els seus inicis s'ha disputat sempre dins la nostra Vall, al Club Ciclista Local.

La data de celebració d'aquest nou esdeveniment esportiu, integrat dins els **actes commemoratius**

sic de cada any:

Hotel Edén, Ca'n Repic (Sóller), Port de Sóller, Ca'n Repic, Port de Sóller, Monument Heroïns del 11 de Maig, Carretera del Puig Major, amb arribada davant el Túnel Gran, després de recórrer uns 36 qms.



El deianenc Francesc Horrach s'adjudicà brillantment el Trofeu Santa Pixedis.

## Billar

Els assistents lliuraren un obsequi al promotor del Torneig Joan Socias

### Sopar-Inauguració Torneig Sant Bartomeu

Joan

El passat dimecres, dia 28, la totalitat de jugadors, acompanyats de les seves respectives senyores, i com no de la premsa local, es reuniren a Ca'n Pipeta, per degustar un meravellós pa amb oli, com només sap preparar l'amo Antoni, seguit d'unes exquisites darreries i un bon cava per brindar



Dos històrics del Billar Solleric. Pere Magraner fou l'encarregat de lliurar la medalla a Joan Socias.

per la prosperitat del billar solleric.

L'acte fou convocat pel **President del "Centro" Joan Socias**, com a inici del Torneig de Sant Bartomeu.

#### SOCIAS HOMENATJAT PELS ASSISTENTS

Inesperadament, **Joan Socias**, que cumplia 60 anys,

rebé un senzill, però emotiu homenatge de tots els assistents, que li lliuraren, de mans del billarista més veterà (Pere Magraner 80 anys), una artística medalla dedicada, amb la seva corresponent cadena d'argent.

Palabres de gratitud, emoció i amistat tancaren aquesta inoblidable vetllada, prelude d'un interessant matx local.

## Tir de Fona

### Guerrero i Coll tercers a Llubí

Joan

Bona actuació local a Llubí diumenge passat.

Dins la categoria d'homes en **Manuel Guerrero** aconseguí el tercer lloc, amb 7 punts. S'imposà el seu germà, el llosetí Joan Guerrero, amb nou punts, seguit del també llosetí Cristòfol Cuenca. **Nicolau García**, de s'Estanc del Carrer de sa Lluna, es classi-



Manuel Guerrero

ficà amb 4 punts.

A la categoria de nins en **Bartomeu Coll**, guanyador de la tirada del Port de Sóller, aconseguí també el tercer lloc, amb 6 punts. S'imposà dins aquest grup el llosetí Miquel Hidalgo, amb 7 punts,

seguit del també llosetí Joan-C. Martín, amb la mateixa puntuació que el solleric.

#### VINENT TIRADA

Passat demà, diumenge, a Sant Llorenç, a les nou del matí, a la que també hi assistirà una representació sollerica.



Bartomeu Coll

## Ciclisme

### Xesqui, triomfador a Petra

Joan

**Francesc Horrach "Xesqui"** s'adjudicà brillantment el **Trofeu Santa Pixedis**, disputat a Petra en dos sectors.

En el primer (120 qms. en carretera) el triomf fou pen Gelabert, entrant el corredor deianenc en el lloc sisè.

En el segon (cronoescala de Bonany) s'imposà cla-

rament en **Xesqui**, **aconseguint així el triomf absolut de la general.**

A **Porto Cristo** el també deianenc **Joan Horrach** aconseguí el segon lloc, i a **Sa Pobla** en **Sebastià Ripoll** el tercer, mentre en **Joan** tingué una caiguda que l'ha tingut apartat de la bicicleta més d'una setmana.

Al **"XXXIV Trofeu Gran**

**Premi Ciclista Algaida"**, disputat el passat dilluns, dia 26, en dos sectors i 53 participants (juvenils i aficionats), en **Xesqui** (C.C. Caimari Olis Martorell) es classificà en el lloc quart, a 1'29" del guanyador Francisco Quiñones (Gomila). El segon classificat fou n'Aleixandre Doury (Derbi), a 1'28", i el tercer en Bartomeu Amengual (Cicles Amengual), amb el mateix temps que n'**Horrach.**

## Futbol Tercera Divisió

# El passat divendres es presentaren els equips

Bielet

Tal com estava previst, el passat divendres horabaixa es va fer la presentació dels equips per després donar pas a l'encontre amistós contra l'equip del Gènova.

### La roda de premsa no es va fer

Tal com us anunciàvem a la passada edició, el nou President de l'entitat havia de donar una roda de premsa abans d'iniciar-se el partit. Segons hem pogut saber D. Joan Piguillem **no arribà a l'hora prevista** i els actes varen tenir modificacions; tampoc dirigí paraules ni a la plantilla ni als aficionats presents,

Els sis equips del C.F. Sóller assistiren a la presentació.

per demostrar que l'equip d'en Bestard va per bon camí.

De sortida jugaren *Juanjo, Sergi, Vázquez, Nadal, Rodríguez, Tovar, Sacarés, Marín, Moll, Juan Carlos (jugador que està a prova i pot fitxar) i Gil.*

Tal com es desenvolupava

duiren **donaren més efectivitat** de cara a porta i Christian va obrir el marcador; Aguiló marcà el 2-0 i Moll va fer el gol de la tranquil·litat. Després amb un altre cop de Christian i Aguiló tornarem mullar un altre pic, acabant el partit en un 5

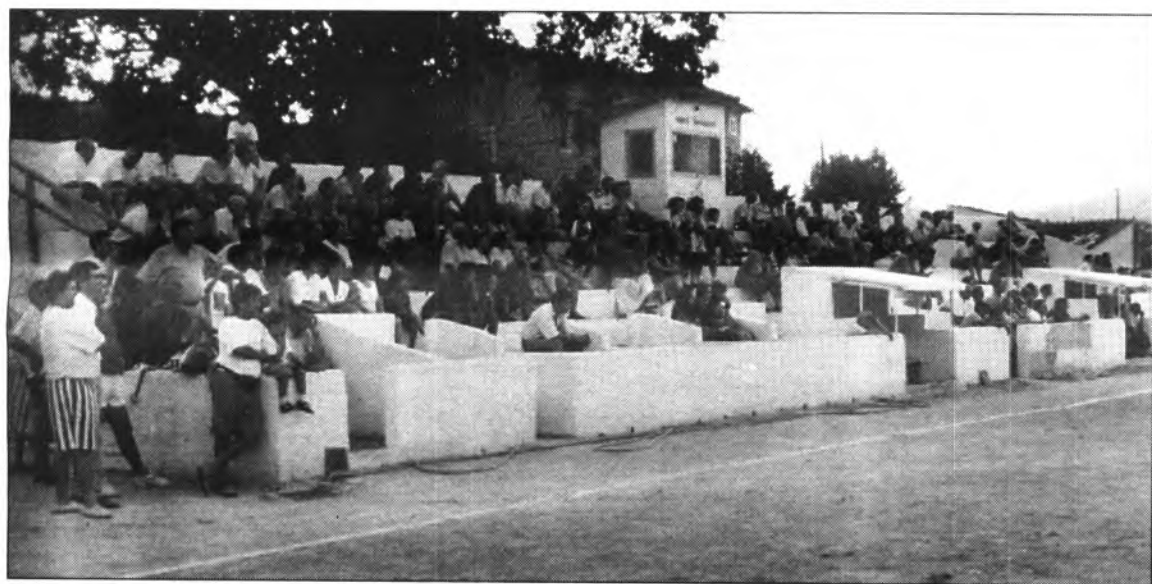
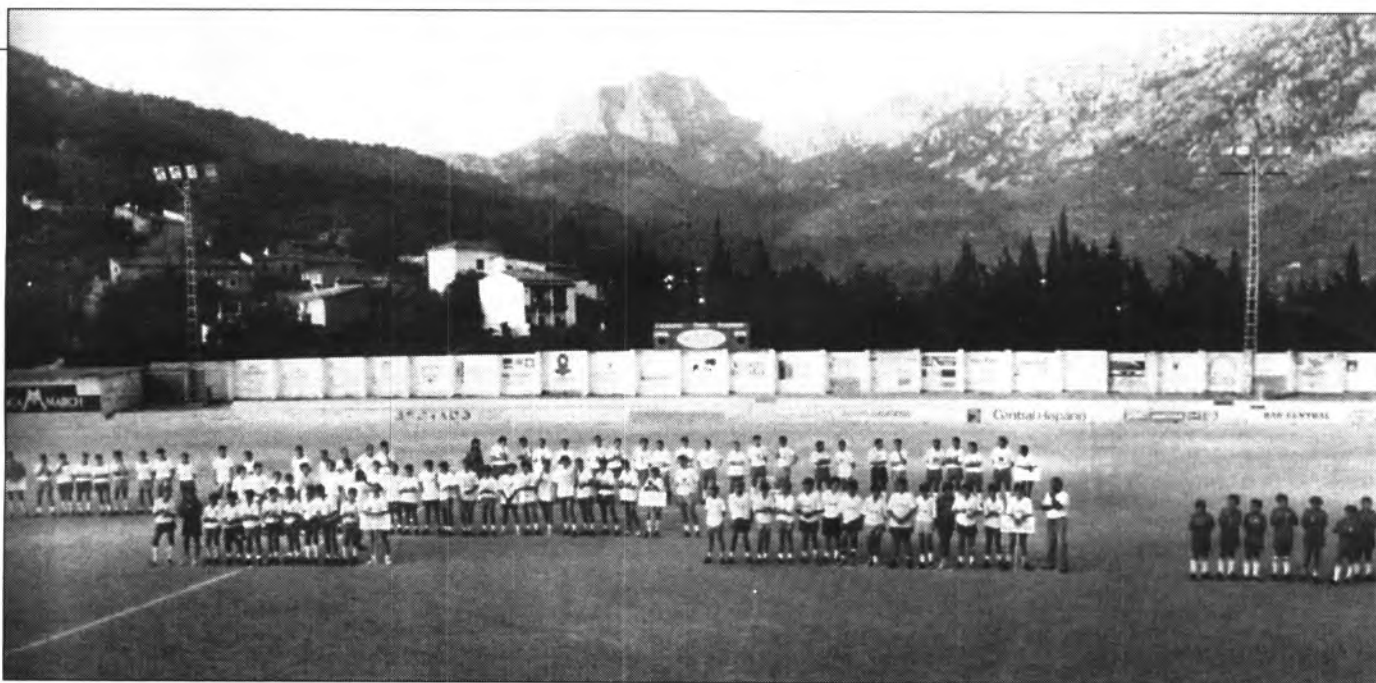

Les graderies estaren plenes. No era per menys.

cosa que va prometre realitzar **en el primer partit de lliga** de Ca'n Maiol. Aquest redactor per assumptes laborals no va poder esperar que arribàs, per tant, deixam per una nova ocasió les paraules del nou President.

### Christian més líder que mai

El partit contra l'equip de Gènova va ser una prova més

el partit es feren molts de canvis, entrant al terreny de joc *Aguiló, Christian, Valcaneras, Carmelo, Ferrer, Pomar, Monge i el porter Alcover.*

### A la segona part va venir l'espectacle

Després d'una primera part dominada pels locals però amb un joc poc vistós, s'arribà al descans empatant a zero.

Els canvis tal com es pro-

duiren a 0 que deixà satisfets als presents.

### Diuenge partit contra el Consell

Per passat demà diuenge a les 19'30 hores es disputarà un partit amistós contra el Consell, equip de **Regional Preferent**. En Miquel Bestard podrà tornar fer algunes proves i posada a punt amb resultats positius.

## Dimarts passaren la revisió física

Bielet

Dimarts passat, horabaixa, els jugadors del C.F. Sóller foren sotmesos a les proves físiques per l'equip tècnic format per Miquel Bestard i Alfons Ramon, amb l'ajuda de n'Antoni Rullàn que, per la seva experiència dels anys que porta a la casa hi col·laborà desinteressadament.

Els jugadors passaren les proves satisfactoriament. Es pot treure la conclusió de que es troben en un perfecte estat físic.

## L'Eivissa descendit de categoria

Bielet

Dilluns passat es fe públic, per part de la Real Federació Espanyola de Futbol, un comunicat en el que s'**anunciava el descens de categoria del C.F. Eivissa, degut als deutes que arrossega, de més de cinquanta milions de pessetes**, tinguent que jugar la propera temporada a la Tercera Divisió.

El seu lloc a la Categoria de Segona B està pendent de que la Federació l'assigni a un altre club. El **Penya Santa Eulàlia** és el que té més possibilitats de substituir-lo.

## Futbol Primera Regional

### L'equip ja està a punt!

Bielet

L'equip de futbol del Port de Sóller està a un mes del començament de la lliga i ja està entrenant amb tota normalitat.

L'equip tècnic format per **Pep M.Got** i ajudat a la banqueta per **Miguel Pomar**, tendran a les seves ordres als següents jugadors:

(segueixen de la temporada passada):

*Toni Galindo, Juan Ruíz, Guillem Coll, Ricardo Garcia, Guillem Cabot, Alfredo Manrique, Toni Ribas, Toni*

*Barrero, Festus Badaskhrye, Xiscu Raja, Xiscu Guerrero, Pep M. Coca, Bernat Forteza.*

Els jugadors que s'han incorporat de nou a la disciplina del club, procedents de la cantera local són:

*Toni Raja, Pep López, Juan Vicens, David Pedrero, L. Molino, Miguel Rodríguez, M. Coll.*

Han estat baixa per diversos motius *J. Jorquera, J. Vidal, T. Garcia i C. Ros*; en aquesta plantilla que s'ha ajuntada sobretot per la seva joventut, es pot fer un bon paper en aquesta lliga vinent.

LLOGUERS

**VICTÒRIA**

Lloguer i Venda de Maquinària

Informam als nostres clients i amics que l'horari del mes d'agost serà el següent:

De 8'30 a 14'30 h.  
Dissabtes tancat.

C/. Victoria, 48-A.  
TEL. 63.23.71 - SOLLER

## Futbol Base



Plaza, Arbona, Esteban, Matilla, Oliver, Arbona, Guerrero, Rado, Llompart, Gonzalo, Antoni-Lluís i Damià, componen l'equip aleví. Querol estava absent.



Pomares, Reynés, Sampol, Pinya, Miqui, Oliver, Fontanet, Barceló, Juanjo, Rullàn, Torrens, Far i López, componen l'equip infantil Sóller.

## Futbol Cadet

### Bielet

L'equip Cadet del C.F. Sóller per aquesta pre-temporada té programat, pel proper dia 14 d'agost a les 18'00 hores, un partit amistós contra l'equip del **Sant Francesc** a Ca'n Maiol per ajudar a la posta a punt per a la vinent temporada.

Lladó, Morell, Querol, Carbonell, Bernat, Coll, Puig, Marroig, Raja, Víctor, Ripoll, Ventura, Bruno, Mas, López, Portillo, Galindo, Hèctor, Enseñat, Arbona, Ravi, Estarellas, Ernesto i Muñoz (Zeta), component la plantilla dels cadets.



Arbona, L. Oliver, Vicente, Enseñat, Torrens, Mel, Jordi, Mayol, Timoner, Esteva, Campos, Bota, Oliver i Ismael formen l'equip Infantil Sollerense.



Caldentey, Martí, P. Pomares, Rodriguez, Burgos, M. Enseñat, Ros, M. Morell, G. Carbó, Casas, T. Enseñat, Colom, Paris, Márquez, Valcaneras, Seguí, J. Enseñat, T. Ribas, P. Ribas, Paredes, Hernaiz i Gómez, són els components del conjunt juvenil.

## Petanca

### Buixó

Es celebrà aquest passat mes juliol, el ja tradicional torneig de petanca modalitat dobles, jugat a les pistes del C.P. Unió de Sóller.

Una nombrosa inscripció de jugadors, un total de 40 dobles, varen prendre part a la competició, la major participació va ser de jugadors del C.P. Unió de Sóller amb 18 dobles, seguit pel Belles Pistes amb 14, després Sóller i Bar Central de

Palma amb 3, Lídia 2 i Hostalets 1.

La classificació final quedà així:

#### GENERAL:

- 1.- Jaume Nadal - Jaume García.
- 2.- Josep Valladolid - Pep Ferrer.
- 3.- Jaume Reinés - Manolo Manrique.
- 4.- Llorenç Reinés - Josep Ignàcio.

#### REPESCA:

- 1.- Bartolomé Timoner - Antònia Martorell.
- 2.- Pere Coll - Miguel Cardell.

#### El C.P. Sóller es reforça

La meta fixada per a la propera temporada pel C.P. Sóller és l'ascens de categoria, és a dir, recuperar el lloc que li

correspon dintre del món de la petanca, **pel seu historial i per la qualitat dels jugadors.** Es conservarà el bloc de la temporada passada i s'han incorporat nous jugadors de reconescuda valua. Entre ells cal destacar a **Tolo Timoner i Agustín Martínez** procedents del C.P. Unió de Sóller i s'està xerrant amb un altre que per-

tany al C.P. Belles Pistes; serà una autèntica sorpresa. El C.P. Sóller té previst inscriure un equip per jugar la Lliga de Preferent, un altre per la Tercera i un de categoria femenina, per poder fer front a aquestes competicions amb garanties suficients; han estat altes com a jugadors els següents: *Jaume Serra, Jaume Palou, Pau Selles, Toni Castillo, Pere Falet Puig.* La relació de les al.lotes es donarà en properes informacions.

## Automobilisme

## Els sollerics estaran presents a la Pujada a Sant Salvador

Santi

Els mecànics Pau i Marce estan treballant intensament en la posta a punt del R-5 GT Turbo de n'Albert Frau, i l'Opel Corsa GSI de n'Antoni Forteza, que juntament

amb el Ford Fiesta 1.3, pilotat per Bartomeu Vicens, estaran presents a la nova edició de la Pujada a Sant Salvador, que es disputarà els vinents dies 28 i 29 d'aquest mes.

Vos tindrem informats!

## Billar

## Torneig Sant Bartomeu-93

Joan

Començà amb molta intensitat el Torneig Sant Bartomeu, modalitat Bricole, dominat des del començament per Maudet i Joan Socias dins Primera Categoria i en Labrador dins Segona.



Hi haurà trofeu pels tres primers classificats de cada categoria.

Aquests són els primers resultats:

L. Bota 0 - J. Socias 2  
J. Maudet 2 - B. Enseñat 0  
M. Ferrer 2 - P. Torres 0  
J. Aguiló 0 - P. Jaume 2  
A. Labrador 2 - J. Quetglas 0  
P. Magraner 2 - J. Socias 0  
P. Torres 1 - A. Labrador 1  
L. Bota 0 - J. Maudet 2  
B. Enseñat 0 - J. Socias 2  
P. Magraner 2 - J. Maudet 0

El Torneig es disputa a una volta dins la Primera Categoria, i a dues dins la Segona.

El darrer classificat de la Primera Categoria baixarà automàticament a Segona, i el Campió de Segona pujarà a Primera.

El Torneig començà el passat dia 29 de Juliol i està previst que finalitzi dia 18 d'Agost.

## Medicina Esport Base

## De la bota de futbol a la sabata per al futbol

Dr. Teo Cabanes  
Dr. Bartomeu Mari

L'evolució de la clàssica bota per al futbol, que tant empraren els nostres padrins i els peoners del futbol en aquest país, tampoc pogué aguantar el pas del temps. Així que aquelles botes de pes i canya alta que cubrien els turmells, deixant limitat el seu moviment, de poca flexibilitat, gran duresa i pes i amb tacs característics i revolucionaris en un principi, feien de la bota el màxim exponent del calçat esportiu de llavors.

Amb els anys i la constant evolució del futbol la clàssica bota anà suportant els primers canvis. Se li baixà la seva altura, deixant lliures els turmells, alliberant així aquesta articulació, es millorà la flexibilitat del calçat, exteriorment rebé l'impacte de l'industria que mitjançant anagrames i logotipus emprava aquest calçat com a reclam publicitari, les tres bandes la mitja lluna etc... no només milloraren la qualitat de la bota sinó que la dotaren d'una bona imatge, i gràcies als laboratoris i a la Biomecànica es perfilaren els darres avanços com les cunyes antipronadores, l'ubicació dels tacs, els dissenys de tacs recambiables, etc... tal és així que d'aquella primitiva bota només pogueren sobreviure els llargs cordons.

Fins a on la medicina

pogué influir en aquest cicle de conversió d'una bota en sabata?

Possiblement sigui molt baix el percentatge d'influència i molt major fou el del propi peu. El qual al final és el vertader arti-

desestabilitzen l'estàtica del peu i poden acentuar i originar moltes lesions.

5.- La llaçada del cordó és de gran importància. Evita les llaçades ràpides que es desfan amb facilitat. Evita les llaçades



Cada peu es diferent i precisa un calçat d'acord amb la seva estructura.

fex de tant de canvi, i de futurs canvis.

L'industria del calçat esportiu omple les nostres tendes d'una infinitat de marques, amb unes característiques tècniques que a vegades són poc conegudes per l'usuari, que sempre es deixa dur més pels ídols i els interessos dels comerciants, oblidant les característiques de la morfologia del seu peu, del seu pes, i del terreny aquí a on seran emprades. Tot això són factors preponderants a l'hora de comprar unes sabates de futbol.

fortes i compresives que poden ocasionar problemes circulatòris. Evita les llaçades al voltant de la cama o per damunt els turmells.

6.- L'ús de calcetins nets de cotó, sense costures, són imprescindibles per a la pràctica diària d'aquest esport.

7.- Mai has d'estrenar sabates de futbol en un partit. Es recomana un període d'adaptació perquè s'emmotllin als peus.

8.- El calçat de futbol s'ha de cuidar d'acord amb les seves característiques, i s'ha de nete-



Mai has d'estrenar sabates de futbol a un partit.

## ELS 10 CONSELLS DEL CALÇAT PER AL FUTBOL

1.- Cada peu és diferent i precisa un calçat d'acord amb la seva estructura.

2.- El calçat bo ha de ser lleuger, flexible i amb un bon ajust.

3.- Les sabates de pell faciliten una millor transpiració que les de material plastificat, que si bé són més econòmiques a la llarga són cares i de conseqüències fatals per els peus.

4.- Ulls amb els tacs. Cada terreny té el seu tipus de tacs. No oblidis que uns tacs desgastats

jar d'una manera o de l'altra. Un jugador amb sabates brutes i mal cuidades reflexa un esperit de desordre, despreocupació e interès, donant una mala imatge per el seu club.

9.- No són les sabates cares les millors, ni les més cares són les pitjors. L'informació tècnica, les característiques del material i l'adaptació al peu de cada un són els paràmetres a tenir presents.

10.- Davant qualsevol problema o lesió als peus l'assessorament metge es fa indispensable.

## Sala Romani

## EXPOSICION DE MONOTIPOS DE TALLER ABIERTO

S. Woelki, F.F. Córcoles, X. Jurado, J. Margón,  
L. Herwitt, J. Marín, M. Docampo, D. Blanco.

Del 4 al 17 de agosto

Horario de 11 a 13 h. y de 19 a 22 h.  
Telf. 63 13 29

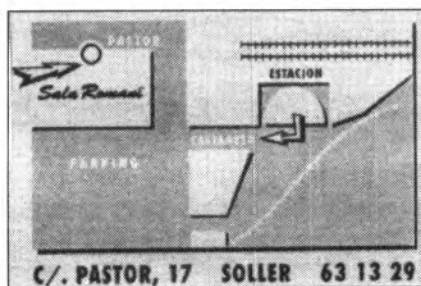

**Atletisme**

A pesar de la carència de mitjans econòmics i estructurals

**Joan**

Hi haurà nova edició de la **Cursa Popular Ciutat de Sóller**, segons comunicava l'equip organitzatiu, en roda de premsa, el passat dilluns dia 26.

"A pesar de la carència de

**Dia 15, la "XIV Cursa Popular Ciutat de Sóller"**



**Joan Socias, President del C.S.:** "La cursa estava a punt de desaparèixer... Enhorabona a l'equip d'organització"

mitjans econòmics i estructurals..." **(Pep Pomar).**

L'important és treure endavant la XIV edició que estava a punt de desaparèixer... Enhorabona a l'equip d'organització. **(Joan Socias).**

El pressupost és d'unes 640.000' ptes. **(Sebastià Vicens).**

A més de Sa Nostra comptarem amb el patrocini del Grup Serra **(Paulí Aguiló).**

La data escollida per a la celebració és la tradicional, la setmana abans de les Festes de Sant Bartomeu, el diumenge dia 15 d'agost, amb sortida des de la Plaça a les 9'30 hores.

Hi podrà participar tothom que vulgui, sent distribuïts els

participants així:  
**BENJAMINS:** nascuts 1983-84 i posteriors.  
**ALEVINS:** 1981-82.  
**INFANTILS:** 1979-80.  
**CADETS:** 1977-78.  
**JUNIORS:** 1974-75-76.  
**PROMESSES:** 1972-73.  
**SENIORS:** 1953 a 1971.  
**VETERANS A:** 1942 a 1952.  
**VETERANS B:** 1941 i anteriors.

Els benjamins, alevins i infantils faran la **Mini-Cursa** (Plaça, Carrer de sa Mar, Plaça Amèrica, Gran Via, Rectoria, Plaça), amb un recorregut d'uns mil metres i sortida a les 9'35 hores.

Les restants categories faran la **CURSA POPULAR**, Sóller - Port i tornar, amb uns 8.900 metres de recorregut, i sortida

a les 9'30 hores.

L'organització atorgarà premis als tres primers classificats masculins i femenins de cada categoria. Camiseta pels 125 primers classificats a les dues curses, i diploma a tots els arribats, podent concedir a més trofeus especials, segons consideri oportú, d'acord amb la inscripció i l'estímul de la participació.

**Les inscripcions es podran fer fins dia 12**

**d'Agost, a les 21 hores, a les següents adreces:**

"Circulo Sollerense", Secció d'Atletisme (Telèfon 63.12.06).

Ajuntament de Sóller (Tel. 63.02.00).

A qualsevol de les Oficines de Sa Nostra.

Pels no residents a Sóller s'acceptaran inscripcions fins 45 minuts abans de donar-se la sortida.

Els dorsals es podran recollir el dia abans de la Cursa, de les 18 a les 21 hores al "Centro". Els no residents podran recollir-lo fins 45 minuts abans de la sortida.

**Futbol 5 en Pista**

**Torneig Fermin Millón**

**Pere P.**

Aquestes són les classificacions actuals, després de la desena jornada:

- 1.- Bestard Sport, 18 punts.
- 2.- T. Muntaner, 17 punts.
- 3.- Bar Paris, 16 punts.
- 4.- Caf. Paris, 16 punts.
- 5.- F. Far, 14 punts.
- 6.- F. Deyà, 13 punts.
- 7.- P. Cameta, 10 punts.
- 8.- Ca n'Antuna, 9 punts.
- 9.- Carrer Rosa, 8 punts.
- 10.- L'Horta, 6 punts.
- 11.- Sugus, 6 punts.
- 12.- Brusquers, 6 punts.
- 13.- A. Lladó, 6 punts.
- 14.- Kairselauten, 5 punts.
- 15.- Los Pijos, 0 punts.
- 16.- Ca'n Pou, 0 punts.

**El resultat de la setmana:**

Bestard Sport 4-Transp. Muntaner 7.

**TORNEIG INFANTIL**

Aquests són els resultats del **Torneig Infantil**, després de la segona jornada:

- 1.- C. Timoner, 4 punts.
- 2.- Brisamar, 4 punts.
- 3.- Bar Es Cantó, 4 punts.
- 4.- C. Llopart, 2 punts.
- 5.- Bestard Sport, 2 punts.
- 6.- All Start, 2 punts.
- 7.- Sa Seu, 2 punts.
- 8.- Bar Nadal, 0 punts.
- 9.- Litter Star, 0 punts.
- 10.- P. Cameta, 0 punts.

**Bàsquet**

Es van perfilant posicions a la pista del Victòria

**Abultades victòries de F. Deià i T. Fontanet**

**T.C.**

Interessant segona jornada la viscuda la passada setmana a les instal·lacions del C.P. Victòria. En el pla estrictament esportiu no hi hagué gaires sorpreses i el públic assistent als encontres disfrutà, un cop més, amb les actuacions dels joves jugadors.

**Fotos Deià i Transports Fontanet** no tingueren gaires problemes per imposar-se als seus respectius rivals; ambdós ja es perfilen com a seriosos candidats als llocs d'honor.

Per altra part, **Ca'n Toni Réia** es topà amb un brillant **Mambo Kings** que li plantà cara; malgrat tot, la victòria

mai no perillà pels "quatribarrats". **Me'n Fot** també va sebre imposar el seu joc sense gaires dificultats sobre un voluntariós **Esport Jove**.

Per acabar, el darrer partit de la jornada resultà el més igualat; al final el triomf es decantà a favor d'un **Autos Lladó** sòlid en defensa.

**Resultats:**

**Me'n Fot** - **Esport Jove**, 83-62.

**Mambo Kings** - **Ca'n Toni Réia**, 49-66.

**Fotos Deià** - **Rock & Gol**, 81-21.

**T. Fontanet** - **Coordinadora**, 99-27.

**C. Dragons** - **Autos Lladó**, 50-66.

**CLASSIFICACIÓ**

Fotos Deià	2	2	0	4	167	68
T. Fontanet	2	2	0	4	154	60
Ca'n Toni Réia	2	2	0	4	152	87
Me'n Fot	2	1	1	3	147	134
Coordinadora D.	2	1	1	3	122	130
Autos Lladó	2	1	1	3	89	151
Mambo Kings	2	0	2	2	101	123
Esport Jove	2	0	2	2	100	169
Rock & Gol	2	0	2	2	54	136

**PETITS ANUNCIS**

**UNIVERSITARI** fa classes de repàs de primer, segon i tercer de BUP (matemàtiques, física i química), preparació per cursos posteriors. Inf. Telf. 63 32 16 i 63 13 98.

**BANUS** antiguitats. Restauració, compra i venda de mobles i d'objectes antics. Carrer

de la Rosa, 3. Telf. 63 28 73 i 63 10 67.

**COMPRAM MOBLES** i qualsevol altra cosa rústica o antiga. Pagam al comptat. Antiguitats Antoni de sa Coma (Jeroni Bisbal). Carrer del Vicari Pastor, 8. Telf. 63 08 65 i 63 07 68.

**GASOLI** per a cale-

facció a domicili. Telf. 63 14 62 i 63 03 87.

**110 M2 DE SUPER LUJO** directament sobre el mar; no existe otro apartamento mejor en todo el Mediterráneo. Ven a verlo, Las Perlas; camino del Faro. Inf. 63 28 51.

**SE VENDE MARK 1**

**CAMP**, Evinrude 15 cv. casi nuevo. Telf. 63 18 40.

**SE VENDEN Y ALQUILAN** aparcamientos. Telf. 63 14 04. Inmobiliaria Villalonga, calle del Mar.

**CERCAM AL.LOTA** o jove de 21 a 35 anys com a representant comercial. Inf. Telf. 63 30 91.

**ESVEN** Seat 127 PM-K. Preu interessant. Telf. 63 22 01 i 63 39 68.

**ESTUDIANT UNIVER-SITARIA** fa classes de repàs a al.lots d'EGB. Inf. Telf. 63 27 99.

**SE OFRECE CHICA** para trabajar por horas en Sóller, Deyá o Fornalutx. Inf. Telf. 63 34 25.

## Succèits

## Un "tironero" fou detingut per la Policia Local

J.C.

Diumenge capvespre la Policia Local tingué un servei mogudet si contam amb el fet del llamp i afegim l'encalç que feren a un "tironero".

Tot començà a l'estació del tren quan en A.P.O., natural de Sóller, va pegar un "tirón" a la bossa d'una senyora que estava esperant el tren. L'individu començà a córrer i fou impossible d'agafar. Els presents donaren part de la Policia Local i varen descriure la indumentària que portava el subjecte.

De seguida les dues patrulles de servei integrades, cada una, per un Policia, es posaren a cercar **pels redols més sospitosos**. Al punt, A.P.O. fou localitzat a la carretera de Palma, al costat de ca'n Repic que feia "auto-stop", es pensa que per anar a ciutat. Fou detingut i enmanillat per un dels policies auxiliars amb que compta la Policia Local de la nostra vall.

Després de la detenció del presumpte autor del delict, la Policia Local el **traslladà a la Guardia Civil** que es feu càrrec d'instruir l'atestat i el posterior trasllat davant el jutge.

## Música

## L'Orquestra Simfònica Corelli donà un recital memorable

G.M.

Poques són les ocasions de què es disposen a Sóller per poder escoltar en directe una orquestra simfònica. Això va ser possible dijous de la passada setmana al temple parroquial de Sant Bartomeu gràcies a l'organització conjunta d'un concert entre **Alma Concerts i Jovens Musicals**.

Els protagonistes de l'event foren els joves components de l'**orquestra Corelli** de Berkshire, Anglaterra, els quals interpretaren obres de Mendelssohn, Vivaldi, Bruck i Brahms.

### Joves músics

Malgrat la interpreta-



Poques vegades Sóller té l'oportunitat d'escoltar conjunts musicals de seixanta-dos components.

ció de les obres no fos perfecta (fet plenament disculpable per l'edat dels músics situada entre els 13 i els 19 anys) el públic sortí

satisfet del magne i inusual concert.

Cal destacar del recital la brillant direcció de **Michael Sullivan** i la

interpretació del *solo* del concert per a violí i orquestra en la menor de Vivaldi realitzat per la jove **Lucy Rimmer**.

## Un llamp cau dins Sóller i provoca desperfectes de forma selectiva

J.C.

El passat diumenge un fet un tant insòlit ocorregué a la nostra vall. Un dia d'agost un llamp feréstec caigué directament dins el casc urbà de la nostra ciutat, concretament **just davant l'estació del tren**, pegant a un pal de ferro dels que suporten els fils de distribució elèctrica d'El Gas.

Eren poc menys de les set del capvespre, i s'escoltà un fort esclafit que deixà a les fosques l'enllument públic del centre de la població.

No obstant això, els efectes del llamp foren molt selectius, perquè si algunes cases es quedaren sense llum, a algunes altres afectà al televisor i a unes terceres a l'ascensor.

Les conseqüències més

perjudicials de la descàrrega les patiren les línies telefòniques i els ordinadors connectats directament a un modem de transmissió de dades. En aquest sentit, els més afectats foren els abonats de La Caixa, ja que aquesta entitat bancària es quedà sense comunicació amb el centre processador de dades al llarg de tot el dilluns i sense telèfon durant dos dies.

*També es posaren en funcionament les alarmes de quasi tots els bancs del centre de la vila.*

Semblava que una gran tormenta s'acostava però sols ploqué i caigué calabruix durant uns cinc minuts de relloige.

En definitiva, un fet que no sol succeir mai i molt manco en aquesta època de l'any.

### Joventut

## 12 hores, 12... a Plaça

C.P.

La nit del dissabte al diumenge passats un grup de joves ens ho passarem molt bé: estiguérem des de les nou del vespre de dissabte fins a la mateixa hora de diumenge dematí asseguts enmig de plaça ben a la fresca.

Durant tot el vespre jugàrem a diferents jocs de taula, beguérem molt de cafè per poder aguantar el ritme del cos i no gaudírem d'un sol moment de silenci.

Començarem la maratò uns quinze companys i l'acabarem sols deu.

Cal remarcar que les darreres hores foren dures, però l'ànim d'aguantar desperts fins a les nou en punt ens ajudà a aconseguir-ho.

Esperam que en properes edicions duguem a terme altres tipus de maratons de 12 hores!!!.

## Gran Concert:

A Sóller

La Defensora

Dia 7 d'Agost a les 22:00 h

## S'altra Banda

i per primera vegada a Sóller

## The Cylinders

Entrades 500 a la venda a:

Bar Central, Es Mirall, Limoixx

- Bunyola, Sa Fonda - Deia

i a Sa Taquilla

## No T'ho Perdís