



Atletisme



Imatge retrospectiva. Ureba donant el relleu a Puig, a una de les darreres edicions de la "Sóller-Pollença".

Sóller-Lluc, s'intentarà baixar de les dues hores

Neix una "Clàssica"

Joan

Anar a Lluc és re-tre homenatge i anar-hi a peu és una tradició que perdura al llarg dels temps.

La totalitat d'atletes sollerics en actiu volen convertir la tradició en prova esportiva clàssica.

Per dissabte tenen prevista la primera edició de la **Sóller - Lluc (pel Barranc)**, a la que intentaran establir el primer rècord per baix de les dues hores, acompanyats d'una **quatribarrada** que servirà de testimoni de la gesta.

La sortida serà a les vuit i mitja del matí, davant l'Ajuntament, fent cada atleta trams de dos a quatre kms., amb aquest següent ordre:

- Sóller - Biniaraix
- Biniaraix - Ca'n Sivella
- Ca'n Sivella - Salt des Cans
- Salt des Cans - Pla de Cúber
- Pla de Cúber - Túnel
- Túnel - Escorca
- Escorca - Font Sorda
- Font Sorda - Lluc.

La nova escola estarà a punt en començar el pròxim curs

Redacció

Les obres de construcció de la nova escola d'E.G.B. de **Deià** avancen a bon ritme, de tal manera que tot fa preveure que l'edifici estarà acabat a **mitjan estiu**. L'empresa **Cañellas-Bosch** s'afanya en avançar les obres per tal que el pròxim curs l'escola ja pugui ser estrenada pels alumnes. No obstant això, sembla que quedaran pendents d'executar les obres de **tancament de la finca**, malgrat aquests treballs estiguin inclosos en el mateix projecte que l'edifici.



L'edifici de l'escola d'E.G.B. està situat a la mateixa altura que la pista poliesportiva.

Humbert Bronsard n'és l'autor

Presentat el cartell de la VII Trobada de Pintura del Barranc

G.M.

El pintor solleric **Humbert Bronsard Rulian** és l'autor del cartell de la **VII Trobada de Pintura Internacional del Barranc de Biniaraix** que tindrà lloc entre els dies 25 d'abril i 3 de maig.

El cartell anunciador es presentà en un acte públic dissabte passat, i comptà amb la presència de la Consellera de Cultura del Consell

Insular **Pilar Ferrer**, del batle de Sóller **Joan Arbona**, del tinent de batle de cultura **Miquel Nadal**, de l'autor del cartell **Humbert Bronsard** i de diverses personalitats del món polític, cultural, social i religiós del municipi.

Les autoritats locals destacaren l'esforç econòmic realitzat per l'administració autonòmica per assegurar la continuïtat de la Trobada que ja és coneguda internacionalment i suposa el més gran event pictòric de la Comunitat. Per altra banda el batle i el regidor de cultura agraïren la presència a la Consellera i presentaren les ceràmiques elaborades pel taller de minusvàlids **Estel Nou** que serviran com a present de l'organització als participants, alhora que mostraren el seu interès per acabar les obres d'infraestructures de Biniaraix abans de l'inici de la Trobada.



La Consellera de Cultura del Consell Insular, Pilar Ferrer, assistí a l'acte de presentació.

Inauguració del Museu de Ciències el dia 9

Nou dies de festes per la Fira

Redacció

La **Fira s'atraca**. I per tant la **Comissió de Festes** té ja a impremta el **programa de festes** que enguany abasta des de dia 30 d'abril fins el dia del Firó, dia 11 de maig.

El pregó de **Joan Oliver** i la investidura de les **Valentes Dones** iniciaran les festes el dia 30 d'abril.

La primera vetllada musical serà divendres dia 1 de maig, amb **Tomeu Matamalas** i **Estel d'Or**. També s'iniciarà un seminari sobre meteorologia.

Dia 2 s'inauguraran algunes exposicions i el quarter de la Policia Local. El vespre, ball de bot i mostra d'indumentària.

Dia 3, s'inaugurarà una oficina d'informació al Port.

Dijous dia 7, el grup teatral **Corriola** interpretarà **Cavallet quan eres jove**.

Dia 8 continuaran les inauguracions d'exposicions, i també la de l'Estació Depuradora. El vespre segona nit de teatre amb el grup de Bunyola que representarà **Tot Déu al Cel** i rock amb **F.C. Disco**.

Dissabte dia 9 s'inaugurarà el **Museu Balear** i es farà la tradicional processó d'ofrenes. La vetllada serà al camp de futbol amb **Pa amb Oli, Tots Sants** i **SANGTRAIT**.

Dia 10, dia de la Fira, és el dia més esportiu amb ciclisme, ràdio-control, tir al plat, escacs, futbol, atletisme, fun fly, billar i bàsquet.

El vespre **Orquestra Galana** amenitzarà la vetllada.

El Firó, com sempre, s'iniciarà a les 16 h. amb l'arenga del **Capità Angelats** a la Plaça i acabarà amb les carrosses i la traca final.

Es pagarà en quotes semestrals

La taxa dels fems puja mil pessetes

G.M.

Els 64 milions de pessetes que costarà l'any 1992 la recollida i eliminació de fems suposaran unes taxes de **8.980 pessetes anuals**, prop de 1.000 pessetes més que l'anys passat.

Recordem que la setmana passada no va ser possible aprovar les taxes degut a un error en els càlculs que han suposat un augment de la quota major del previst inicialment i es va haver de debatre en un nou plenari de dimarts passat.

A proposta del PP-UM els pagaments es realitzaran a partir d'ara en dos terminis cada sis mesos i amb aquesta mesura es pretén eliminar despeses de cobrament.

Una de les causes de la pujada és el fet de l'eliminació a **Son Reus** en lloc de cremar-la a Sa Figuera.

Molta Palla i Poc Bessó

Es Pagès

Quina tristor...

Jesús, bon Jesuset! Quina tristor hi ha per la nostra plaça des de que ens han llevat els *monicipals* durant tot el matí. Veure aquell guàrdia amb ulleres que mirava per darrera la finestra i que quan n'havia de menester qualcun que estava al carrer, per no fer ridícul cridant-lo per l'emissora ho feia pegant copets al vindre amb l'anell del casar, era tot un goig...

La plaça ha perdut molt. Ja va perdre, segons els romàntics, quan li canviaren el nom de **Plaza de Calvo Sotelo** i li posaren **Plaça de la Constitució**, quan el **Bar España** va canviar aquelles cadieres que tenien de corda de plàstic per aquestes d'ara i quan varen desaparèixer les antigues Cases de la Vila.

Està ben clar que entre uns i altres volen fer de la nostra estimada plaça un lloc comú com totes les demés. La prova la tenim en que el pla *Sóller 93* vol fer la plaça més important de Sóller més avall que el Mercat. Això vol dir, sens dubte, que la plaça ja no serà mai més la Plaça.

SEMBLAMENTIDA:

- Que l'única cosa que quedarà a la Plaça i hauria de desaparèixer és l'Ajuntament.
- Què de trist està avui el pagès.
- Que tengui pena dels *monicipals* que han fet fugir.
- Que allà on són poden viure millor, però segur que no riuran tant.
- Que la nostra Plaça sigui única arreu del món.
- Que els que la trepitgen siguin "*de lo mejorsito*".
- L'aprovat de na Teresa.
- Les futures noces de na Teresa.
- Que segons bones fonts, **En Toni Repic** prepari el terreny per tornar.
- Que, si ell torna, altres partiran.
- Que amb 15 mesos es pugui passar de Brigada a Comandant.
- Que això sols passsi a Espanya.
- Enhorabona als que ho han aconseguit.
- Més lluny... Hem d'anar més lluny... però alerta a fotre de cap a l'enfront.
- Que ara **En Tomeu Colom** no vulgui ésser mai més escolanet del Canonge de la Seu.
- Que tal volta es puguin invertir els termes.
- Que no em puc imaginar als tres membres dels Independents vestits d'escolans.
- Els del PSM facin més cara de *monaguillos*.

Llibres d'aquí

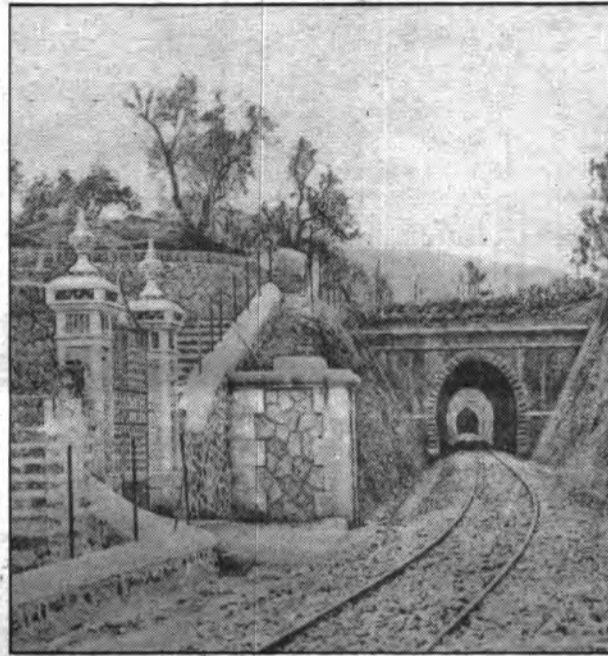

Una completa guia del tren de Sóller

Acaba de sortir publicat en anglès un interessant llibre de butxaca sobre el tren de Sóller. Es titula "**The Iron Road to Sóller**" i es subtitula "**A travellers's guide to Majorca's Sóller Railway**".

L'autor d'aquesta guia, **Peter G. Clayton**, fa especialment atractiu aquest volum amb les abundants fotografies i dades que aporta. Història i geografia del tren podran arribar a molts lectors degut a la seva distribució mundial.

Per entrar en algun aspecte d'aquest, per a nosaltres simpàtic llibre, enumeram els metres de llargària dels tretze túnels sollerics; un més dels variats detalls. Peter G. Clayton aporta angles inèdits i pocs coneguts. En forma de gràfica enumera: 298, 186, 116, 530, 87, 171, 182, 180, 172, 33, 2.900, 60 i 56. Com es comprova, el túnel gran té 2'9 km. i el segueix l'anomenada Volta d'en Gira't de 530; sent el tercer, el primer túnel començant per Sóller, el de vora la Torrentera, de 298.

J. Alberti

Poesia des Fill Pròdig

I quina idea més loca
que es Fill Pròdig va tenir
quan a son pare va dir:
"donau-me sa part que em toca,
tant si és molta com si és poca
feis-me part des vostros bens,
que no vull estar més temps
amb sa vostra companyia".

Son pare, en gran agonia,
quedà ple de sentiment,
li respongué i li digué:
¿On has d'anar fill meu?,
mal paradero serà es teu
si me deixes i te'n vas.
Fill meu, mals comptes fas!
Pots mudar i fer-ne d'altres,
però si de mi t'apartes
mal paradero tendràs.

Es fill, pensant entre sí,
que estaria millor encara

ses llàgrimes de son pare
no el pogueren detenir.
Un gaiato molt preciós
portava en les seves mans,
anant darrera, senyors,
per tendes i cafès grans.
Els amics l'acompanyaren
fins que doblers no luí,
però quan no en va tenir
molt prompte l'abandonaren.

I ja no tenia sabates,
ni abarques per dur a cap peu,
se n'anava coixeu, coixeu,
un poc dret, s'altre de grapes.
No va tenir altre remei
que llogar-se per porquer
a una casa de camp
Un dia davall una alzina,
un dia estava pensant:
"que faré que no faré,
a ca nostra men'aniré

i allà m'atendran.
Mon pare que dona pa
a tants externs i no li sap greu
i jo que som un filllet seu
també si hi vaig m'en donarà".

"Veis, allà és el meu fill que ve,
duis-li roba i remeis,
sols que arribi amb salut,

que du es vestit vell i brut
i jo trob que en tenc que en sobren"
"Mon pare, jo no venc per menjar,
carn ni viandes més riques,
no m'aconhort amb ses miques
que des ses vostres mans cauran".
"Fill meu, xiquet de la terra,
que m'has fet oració,
una ovella que s'esguerra
la recull el Bon Pastor".

Juan Seguí Oliver
Sóller, 23-3-1.992

La setmana

Santorat

Demà, dissabte, dia 18:
Sant Andreu d'Hivernon.
Diumenge, 19: Sant Vicens
i Sant Expedit.
Dilluns, 20: Santa Mariana
Vilaoba, Sant Marià i Sant Sul-
pici.
Dimarts, 21: Sant Anselm.
Dijous, 23: Sant Jordi.

Costumari

Una rondalla mallorquina ens conta que el Cavaller Sant Jordi ens allibrarà de la Cuca de sa Mola.

Aquest drac sortia al pas dels sollerics quan anaven al Port, entrada de fosca. Des del pujol de Sa Mola baixava una llarga cuca i sortia i assustava a la gent que transitava pel camí.

Una vegada, el Cavaller Sant Jordi, damunt el seu blanc cavall volador, vengué des de Barcelona, travessà la mar i atacà aquesta bèstia feresta, alliberant, així, als sollerics d'aquest greu perill, puix era missió dels cavallers acabà amb els grans dracs de la llegenda.

Sortejos

loteria

primtiva

Sorteig d'ahir dijous,
dia 16 d'abril

4 13 22
27 39 41

C. 28 / R. 7

ONCE

Dijous, 16 d'abril.....61.122

Dimercres, 15 d'abril.....77.160

Dimarts, 14 d'abril.....59.332

Dilluns, 13 d'abril.....07.195

Divendres, 10 d'abril...70.762
(Serie 009).

El Temps

Estació de Sa Vinyassa



Tornen
davallar les
temperatures

Joan Puigserver

TEMPERATURES

Màxima 21,2° dia 12
Mínima 4,2° dia 11

Després de les pluges de la setmana passada hem gaudit d'uns dies molt agradables amb temperatures cap amunt sobretot les màximes situanse a un nivell d'acord amb l'època que ens trobam, les mínimes han davallat un poc, degut a el temps encalmat que ha provocat la típica invasió tèrmica.

A l'hora de redactar aquesta informació (Dimecres nit), les previsionss anuncien pluges per ahir dijous i avui divendres amb un notable descens de les temperatures, tot això provocat per l'arribada d'un front fred procedent del Nord.

Esperem que aquesta petita invasió d'aire freed no hagi estat molt forta perque a la primavera pot fer mal bel'agricultura.

Horaris

TRENS
Palma-Sóller:
08,00 - 10,40 - 13,00 - 15,15 - 19,45
Sóller-Palma:
06,45 - 09,15 - 11,50 - 14,10 - 18,30.

TRAMVIES
Sóller-Port:
05,55 - 07,00 - 8,00 - * 09,00 - 10,00 -
11,00 - * 12,00 - 13,00 - * 14,00 -
15,00 - 16,00 - 17,00 - 17,55 - 19,00 -
20,00 - * 20,45. (21,00 Diumenges i Festius).

Port-Sóller:
06,20 - 07,30 - 08,25 - 09,30 - 10,30 -
11,30 - 12,30 - * 13,25 - 14,30 -
15,30 - 16,30 - 17,30 - 18,30 - 19,30 -
20,20 - 21,10 (21,20 Diumenges i Festius).

AVIS: Els tramvies marcats amb un * arriben amb les arribades y sortides del trens.

AUTOCARS
(Del 1 d'abril al 30 de Setembre)
Palma-Valldemossa-Deià-Port de Sóller: 07,30 - 10,00 - 12,00 - 16,15 - 19,30

Valldemossa-Deià-Port de Sóller: 10,30 - 12,30 - 16,45 - 20,00.

Deià-Port de Sóller: 08,15 - 10,45 - 12,45 - 17,00 - 20,15.

Port de Sóller-Deià-Valldemossa-Palma: 07,30 - 09,30 - 14,30 - 16,00 - 18,00.

Deià-Valldemossa-Palma: 08,00 - 10,00 - 15,00 - 16,30 - 18,00.

Sóller-Port de Pollença: 09,00.

Port de Sóller-Port de Pollença: 09,30.

Port de Pollença-Sóller: 16,00.

BARQUES
Port de Sóller-Sa Calobra: 10,00 - 15,00.
Sa Calobra-Port de Sóller: 12,00 - 16,45.

FARMACIA DE GUÀRDIA
A l'Ajuntament (Policia Municipal) vos indicaran la farmacia a la qual vos podeu dirigir.

Telèfons

Ajuntament de Sóller ... 630200/0204
Oficina Municipal del Port 630101
Ajuntament de Fornalutx 631901
Ajuntament de Deià 639077
Jutjat de Sóller 633721
Notaria 632611
Rectoria 630602
Policia Municipal 633721
Policia Municipal-Urgències 633721
Guàrdia Civil 630203
Bombers 632500
Unitat Sanitària 633011
Creu Roja 630845
Mercat 630231
Escorxador 630561
Cementiri 631429
Residencia-Hospici 630777
Depuradora 630842
Correus 631191
"El Gas", s.a. 630128
Servei Funerari 630805
"El Gas" s.a. (averias) 630198
"El Gas" s.a. (Urgències) 631108
Locutori Biniraix 630017
Obres de Port 633316/69
A.S.C.P. (Ca'n Dulce) 632421
Círculo Sollerenense 631206
La Unión "Sa Botigueta" 630163
Defensora Sollerenense 631556
Ferrocarri de Sóller 630130
Cia "Barcos Azules" 630170
Cia "Tramontana" 632061
Parada Taxis-Es Port 631384
Parada Taxis-Sóller 630571
Parada Taxis-Sa Torre 631379
Autocars Llompard 202125
Autocars Sóller 632821
Autocars Repic 630567

El moix escoat

per Ribera

Aquell any hi havia esplet d'oliva a cas Xorc i jo hi vaig prendre paner. Allà, m'hi vaig trobar bé. Cas Xorc està de cara al sol i xent, al vessant entre el llebeig i el ponent, que aleshores presumia de tenir els marjats millors d'aquells contrades.

Quan el sol encenia els vermells de can Carabasseta, baix del Puig des Moro, i de bon matí, amb un santiamen aixecava la roada fent fumet que s'havia colgada el vespre abans baix d'oliveres, garrovres i clapes grosses defenàs.

Allà, aquell any, m'hi vaig trobar bé. Des de cada cap de marge podia veure els dos espigons de pedra de l'església, els teulats de ca meva i tota la meva vall. Els amos, l'amo en Jaume Fiol i sa madona, eren bona gent i jo els vaig arribar a estimar. Ambdós eren eixuts de carns i poc xerradors. Sobretot la madona, a qui poques vegades vaig sentir xerrar. Només cridava els cans i els moixos a l'hora de manró i, quan ho feia amb el seu home, sempre eren converses curtes i de poques paraules que a mi em pareixien fetes per força.

L'amor en Jaume, de bon matí i de dins la tafona, ens treia els sacs amarats d'oliva esclafada que nosaltres, encara ensorrats de l'escalfor de llit, ens havíem d'endur cap al tall, allà on l'havíem deixat el dia abans. Després, enganxava el carro i duia la madona a plaça amb la mica de verdura que conrava rere les cases i per damunt el camí que va a can Jeroni Gros. Donava ordres a na Francisca Fontaneta, que ens feia de majorala, i fins a migdia, a la taula, no els tornàvem a veure.

L'amo en Jaume tenia bon paladar i la madona aguiava d'allò més bé i molt saborós. Dos pics per setmana ens feia arròs d'olivar. Aquell arròs caldós amb fessols, amb moniato, un ull de col i malles d'oli a bastament que jo

somniava sovint-sovint tot el matí amb el paner entre les cuixes i arplegant una solada!

Tenien un fill: en Jaume. Al.lot una mica aveciat, prim de veu i molt constipadís, que es llevava el moc del nas amb una fulla de rapa i se l'acabava de fer net amb un mocador de quadres vermells i llistats de color carabassa.

En Jaumet no feia res. Era de mel i sucre. Basquejava amunt i avall amb una somera grisa i mala de fer caminar, traginant els sacs plens d'oliva al graner de la tafona. Tot en gros: dos viatges que feia el matí i un l'horabaixa.

Jo vaig tenir la sort que ells era poruc a més no poder i sa mare, la madona, em feia jeure amb ells a un llit gros de matrimoni, amb dos matallassos de llana, llençols perfumats de bugada i tapament de flassades acollidores, i pell de xot als peus que a mi em posava de mal a pler i, a cops, mal d'endormir. Massa calor!

En Jaumet es gratava les sedes dels peus fins a la mala hora de la nit, però a la llarga es condormia amb la boca badada, de cara al sòtil i siulant com una òlba. Fets que, a mi, em desvetllaven de debò. El trui de remenar carnes i la claror de la llumeta, que mai no apagàvem, em feia

vetlar les ombres dels quadres de sants, lletjos i de cares llargues, dels armaris de morer aforrellats i de les cadires de bova de tota mena.

Jo vaig arribar a estimar l'amo i la madona de cas Xorc pel bon tracte que em donaren aquell any que hi vaig prendre paner, ran de taula a aquell animallet, i mentre dinàvem; em va caure del l'ase pera sempre i de tota la vida.

Ens havien sonat el corn per davallar a dinar. Dinàvem a una taula de noguer, curta de carnes i llarga com un llaut. Quan arribàrem l'amo ja seia a taula, espepellant olives salades de l'escudella amb orelles i fent tascons de pa amb el trinxet. Dos o tres moixos voltaven davall la taula esperant un roegó de pa o una pell de sobrassada, més per gola que per fam, perquè, de fam, no en patien si he de dir ver.

La madona havia fet plats i nosaltres ja havíem resat un parenostre. Un dels moixos, coloret de Sant Francesc, gras i lluent con un canonge de la Seu, amb la coa dreta com una candela, començà a voltar entre les cuixes de l'amo en Jaume i el plat que tenia a davant.

—Cristo en Déu fora et dic... El moix no s'adonava que amb la coa dreta i, potser massa llarga, fregava toc no toc el plat que tenia a l'abast l'amo de la casa. L'amo agafà el trinxet, abraonà la coa del moix amb una mà i amb l'altra la hi tallà ran de rèbol. Tirà la coa dins la foganya i un regueró de sant calenta feu dibuixos infernals per tot l'entorn de la cuina.

Els esglais i remeulos del moix escoat, els sentiren de s'Heretat, i un tros de xulla salada que ho tenia dins la boca em botí per la pitera de la madona com si fos una pedrada.

Uns anys després i per Sa Fira, en Jaumet em va dir ran de plaça que el moix encara se'n recordava. No en faltaria més.

L'amo agafà el trinxet i li tallà la coa ran de rèbol

Sóller i l'origen de l'escriptor

Antoni Sagristà, Miquel Marquès, Pare Bonafé, Guillem Colom, Maria Mayol i Josep Serra

Antoni Serra

Vaig conèixer personatges que em feren descobrir mons diferents i més suggestius:

—Antoni Sagristà m'introduí en el món de la pintura i em va fer familiar l'obra del Bosco, Vermeer, Brueghel, fra Angelico i molts més, que he pogut admirar després, personalment, viatjant pel món; també em va fer valorar d'una manera justa els pintors de Mallorca, com el solerico Tòfol Pizà, Antoni Gelabert, Fuster Valiente, etc.

—Miquel Marquès em va fer atractiu el periodisme, obrint-me les pàgines del seu setmanari, el "Sóller", on vaig començar a col·laborar a partir dels quinze anys amb el pseudònim —completament piratesc, ho reconec— de Tom Drake.

—Guillem Colom i Casesnoves, juntament amb el pare Bonafé, que m'afecionaren quasi apassionadament per la biologia i, en especial, per l'entomologia...

Podria parlar-vos de molta altra gent que, d'una manera o altra, em van deixar influència. Però voldria fer una menció especial a Maria Mayol, una dona admirable, d'una intel·ligència poc freqüent en l'època de postguerra: ella em va fer veure, a través d'algunes converses i, sobretot, amb el seu exemple de fidelitat a les idees de progrés, que l'única acció política vàlida no era la d'un règim vencedor per les armes, la del falangisme i franquisme basada en la repressió i en la dictadura, que era com ens ho volien fer creure, sinó la de la llibertat de



"Miquel Marquès em va fer atractiu el periodisme"

mocràtica.

Clar que, si Maria Mayol m'impresionà tant, que fins i tot em deixà dedins un germen de rebèl·lia, tal volta va ser perquè, en part, un altre personatge n'havia preparat el terreny, per bé que no s'ho hagués proposat d'una manera deliberada i conscient: em referesc al germà gran de mon pare,, l'apotecari Serra.

Vull dir que una de les persones que jo tenia en més estima, en aquesta

precisament ell: el conco Josep. Havia estat batlle republicà, repressaliat, perseguit, detingut a la possessió del meu avi, Cals Reis, condemnat a pena de mort —després, d'un judici que, segons ells, havia estat d'opereta (si no hagués estat per les conseqüències tràgiques que va tenir, afegeix jo)—, pena que li va ser commutada per cadena perpètua. Jo em record quan de nin l'anàvem a veure a les dependències carceràries de l'Hospital General, al carrer de la Pietat de Palma. Aleshores, sense entendre ben bé res, em fascinava aquell home magre, de cara xuclada i ulls com espurnes, no gaire alt d'estatura. Tenia un posat segur i, a més —això em tenia molt sorprès—, estava pres i no se n'aver-gonyia gens, fidel a les idees en què creia i per les quals havia sortit d'aquella presó tan injusta i tan absurda, d'un escriptor i polític que havia mort a l'exili, a Egipte: Gabriel Alomar. En fi, que totes aquestes realitats que ara record sense nostàlgia, però si amb un sentiment profund de gratitud, han estat l'origen de l'escriptor que hi ha en mi: el meu origen.

Nota de societat



Noces d'Or Frontera-Frontera

El matrimoni Ramon Frontera Bennàsser i Francisca Frontera Bestard acaba de celebrar les seves noces d'Or. Són cinquanta anys d'estada junts que festejaren amb els seus 9 fills i 10 nets. Tota una gran família que omplí de goig el veterà matromini.

En el Convent feren una missa i després d'un dinar, la joia d'estar junts s'uneix a la nostra felicitació.

Registre civil

Mes de març

Neixements

SOLLER

- Ana Abelda Fries
- Gabriel Porcel Reynés
- Josep Fernández Pizà
- Valèria Salvà Crespi
- Daniel Llobera Griffiths
- Cecília Vicens Colom
- Guillem Oliver Pastor
- Joan-Antoni Oliver Pastor
- Clara Aroca Frau

FORNALUTX

- Ana Suau Massanet

Matrimonis

SOLLER

- Miquel Bernat Puigserver amb Fermina Nadal Tomàs
- Matias Iruela Martínez amb Maria-Dolores Magán Montalbán
- Bartolomé Amengual Forteza amb Maria-Isabel Díez de la Cortina Romero
- Gabriel Coll Pomar amb Emèrita-Pilar Félix Andreu

DEIA

- José Ibáñez Lledos amb Ma. Dolores Juncosa Alvarez
- José Mayol Florit amb Angeles Carrión Riquelma

Defuncions

SOLLER

- Pedro-Antonio Colom Anfós
- Andrés March Arbona
- Apolonia Esteva Jordà

Ca Nostra

Veu de Sóller

Carrer de Bonany, 1-3er. Tel. 633456. CIF. E07431166

Dipòsit Legal: PM 573-1989

Edita: Premsa Lliure, C.B.

Imprimeix: Editora Balear, S.A.

Director: Jaume Casasnovas.

Administració: Francisca Roig.

Publicitat: Maria Marquès.

Cap de Redacció: Plàcid Pérez.

Cap de Redacció d'Esports: Joan Oliver i Ramon.

Col·laboradors:

Maria Ignàcia Miquel Gual, Francesc Lorente, Gabriel Mercè,

Joan Puigserver, Antoni Rullán,

Ma. Antonia López, Catalina Pomar,

Josep Bauçà i Lluç García.

Assessor Lingüístic: Miquel Nadal Palou.

Composició: Jaume Albertí i Pere Pérez.

Disseny: Ernest Forteza.

Es recorda que l'entrega d'originals per a la secció Dret a veu finalitza el dilluns a les 19 hores

VEU TELEFONICA



63 34 56

FAX

63 41 06

Cinc-cents aniversari de la consagració de l'església de Sant Bartomeu (II)

Josep A. Morell González

El Fort de l'església es va projectar com un quadrilàter de **grans dimensions**, fortificat, amb torres en els cantons i murades amb espitlleres per poder **disparar** amb seguretat des de l'interior contra els **atacants**. L'única entrada possible era la porta que encara és conserva en el carrer de Santa Bàrbara, per entrar en el fossar. Aquest pas tenia també **dos ponts llevadissos** (un interior i l'altre exterior), a la vegada que la porta es tancava amb una gran barra de ferro i molts de panys.

La Torre-presó del Fort

L'única torre de les projectades que es va construir fou la que estava situada al cantó que ara fa el **Born** amb la **façana actual** de l'església a Plaça. En el plànol de Berard i de Solà de l'any 1791 ho podem veure clarament. Berard (que no hem de confondre amb l'arquitecte de l'església barroca) ens diu que aquesta torre, quan ell va visitar Sòller a finals del segle XVIII, omplia la funció de **pressó** i això és lògic ja que en aquella època havia perdut la funció defensiva.

L'Arxiduc, que va realitzar la seva visita quasi un segle després ens descriu la torre com una construcció defensiva de tres pisos que en aquell moment servia per guardar els **documents de l'Arxiu de la Cort Reial**. La presó ja era a unes dependències pròximes a l'Ajuntament.

Aquesta torre va ésser enderrocada l'any 1891.

El que encara es pot veure del Fort de l'església.

La porta de la murada, que hem de creuar per entrar al fossar abans d'entrar pel portal de dalt, és l'**original** del fort de l'església malgrat els afegits modernistes de la darrera reforma.

També, si passejam pel

Després dels fets de l'any 1561, per evitar posteriors profanacions i per protegir la població, es va decidir emmurallar tot el recinte de l'església, fossar i voltants, a la vegada que es va construir una gran sagristia, de dos cossos amb coberta de voltes de creueria d'aresta i unes curioses mènsules. Aquesta sagristia tenia per objecte servir de refugi a aquelles persones que no poguessin prendre part en la defensa: dones, infants, malalts i persones major. La sagristia i murades foren una obra del segle XVI i per tant, rehaixentistes.



Fragment del plànol de Berard i de Solà de l'any 1791

carrer del Vent des de sa Raval, veurem que, passada la capçalera de la primitiva església (que podem identificar per la finestra romànica abotzinada) la façana lateral entra fent **més ample el carrer** i en aquesta part es perceben clarament dos tipus diferents de **construcció**: a la franja inferior, la murada amb les espitlleres; i a la part superior, la paret que es va aixecar quan construïren l'església barroca.

Construcció Barroca

A partir de l'any 1688, so-

ta el rectorat de mossèn Bartomeu Rullan es varen enllestir les obres d'**engrandir** l'església de forma perpendicular al temple ja existent. Amb l'arquitecte Jeroni Berard i l'escultor Lluç Mesquida es varen construir sis trams, a més del presbiteri, de forma que l'església arribava fins a on ara hi ha la capella de la **Mare de Déu dels Dolors** i la del **Cor de Jesús**. Aquesta església es va cobrir amb voltes de creueria i aquest és un tret arcaïtzant ja que el Barroc feia ús de la volta de canó. També es construí en aquesta obra la capella fonda del **Roser** amb cúpula sobre petxi-



Imatge barroca de la mare de Déu de la mamella

- | | |
|---|------------------------------------|
| 1. Planta de l'església barroca. | 5. Pont de can Rei. |
| 2. Porta del Fort de l'església a Plaça. | 6. Pont de can Fiol. |
| 3. Porta del Fort de l'església al carrer de Santa Bàrbara. | 7. Actual plaça de la Constitució. |
| 4. Torre de defensa. | 8. Sa Raval. |
| | 9. Carrer del Born. |
| | 10. Carrer del Vent. |

nes amb un llanternó a dalt.

Malgrat es beneís el 15 d'agost de l'any 1711, no es va acabar l'obra fins que es col·loca el portal principal l'any 1747. Aquesta nova façana del temple va provocar la necessitat d'obrir una nova porta a la part de la murada que donava a l'actual plaça de la **Constitució eure el plànol de Berard i de Solà**. L'Arxiduc ens diu que **aquest nou accés al Fort va ésser tapiat en alguna ocasió per por dels moros** i només a finals del segle XVIII varen desaparèixer les elevades mesures de seguretat i aquesta porta va romandre

oberta.

Les voltes de l'església barroca

Les voltes varen ésser començades l'any 1722 sota el rectorat de mossèn Felip Torelló, que va prometre **cinquanta lliures** per cada arc total que es fes, això va provocar que seguissin el seu exemple altres capellans i particulars. El 12 d'agost de l'any 1729 es va anunciar amb repics de campana la col·locació de la **primera clau** i fins l'any 1733 no es va acabar la darrera volta.

El bisbe Bernat Nadal va acometre les obres d'ornat interior, creant una **"junta de l'obra parroquial"** que va enllestir la seva tasca els anys 1798 i 1818.

El portal de dalt

Si observem darrera el retaule de la capella de Sant Antoni, on es troba el portal de mig punt visible des de l'exterior de l'església, i que era l'entrada primitiva, podem veure amb claredat que en lloc d'omplir per reforçar les parets de la nova església que s'estava construint es féu un arc escarser. Aquest fet només tendria explicació si s'hagués volgut seguir utilitzant el **portal primitiu** per accedir al temple. Això, unit al fet que l'actual portal de dalt es va construir l'any 1782, és a dir, trenta-cinc anys després del portal principal, ens fa pensar que durant tot aquest temps la gent entrava a l'edifici pel lloc on ara hi ha la capella de Sant Antoni, per tant, un tram més aprop del presbiteri actual. Podem concloure, doncs, que l'entrada de la primitiva església es va seguir utilitzant durant quasi un **segle més**.

El que encara podem veure de l'església barroca

A la façana és evident l'estil modernista de Rubió, però l'interior conserva l'**estructura barroca** originària. Fins i tot la part que afegiren a la planta de l'església quan feren la reforma modernista respecta els trets estilístics de la construcció anterior. A l'exterior, conservem un element que ens indica on acabava l'església barroca: Si davallam pel carrer del Vent en direcció a la plaça de la Constitució, passades les murades renaixentistes amb espitlleres, podem veure les pedres cantonals de l'**antiga façana barroca**.

L'antic portal major de l'església barroca ara forma part del retaule de la capella del **Baptisme**.

El Fort de l'església i l'església barroca

COMPRESU PEL
en **TALLER PAU i MARCE**



TECNOLOGIA ALEMANA

LES OFRECEMOS -Exposició y venta.
-Servicio de taller y recambios.
-Reparaciones en garantía.

LOS PROFESIONALES DE LA RED PEL

C/. Sa Mar, n° 128 - Teléfono 633450 - SOLLER

CASASNOVAS

FRIGORIFICOS, e.B.

REFRIGERACION INDUSTRIAL, BOTELLEROS, VITRINAS,
ARMARIOS, CAFETERAS, COCINAS INDUSTRIALES, CAMARAS
FRIGORIFICAS, AIRE ACONDICIONADO, SERVICIO TECNICO
POST-VENTA, INSTALACIONES DE AIRE ACONDICIONADO
POR VENTANA, CONSOLAS Y POR CONDUCTO, Y
REPARACION DE AIRE ACONDICIONADO EN VEHICULOS

Carrer de Sa Mar, 153 - 07100 SOLLER. Teléfono 630771

**ANEM
A ESCOLA
AMB BICI!**

C.C.D.S.

PANADERIA y PASTERIA

FRAU

Lluna, 7 - Teléfono 630132
Sant Jaume, 7 - Teléfono 631286
FABRICA: Illeta, 48 - Ca'n Tabalet - Tel. 630651

Del 18 d'abril al 3 de març el pintor alemany exposarà al Cafè Nou

Jupper Honrath no vol anar d'artista yuppie fruit dels marxants

Salvador Martínez

La galeria d'art del Cafè Nou, mecenes de joves promeses i amants de tot tipus d'inquietuds artístiques ens vol fer gaudir aquest mes d'abril amb l'obra de Jupper Honrath.

L'artista que, a hores d'ara, també té una exposició a la ciutat alemanya de Traben-Trarbach vol presentar, a la nostra Vall, un recull de feines on la inspiració, que li ha donat la nostra natura, s'ha fet art.

Aquest jove artista alemany que viu amb nosaltres des de fa sis anys ens diu que sols ho fa per temporades,

anant i venint, crec jo, de totes les parts del món. Prova d'això, són les moltes exposicions que ha realitzat pertot arreu i per citar-ne algunes podríem dir la de **Mainz, Wiesbaden, Frankfurt, Darmstadt i Sao Paulo**, la qual cosa, li fa signar la seva obra, més que com a alemany, com a **ciudadà del món** donat el recíproc reconeixement de germanor que hi ha entre el lloc, el tema i l'execució de l'obra.

Darrerament -i d'això fa molta estona- tots sabem que hi ha un **terratrèmol permanent de nous llenguatges plàstics** que volen fer el camí de l'avantguarda artística. Jupper Honrath -fent un joc fàcil de paraules, però no per això menys cert- és un artista **honrat** que fent ús d'una tècnica, ja vella, ens vol fer arribar un missatge nou. Jupper és dels pocs artistes que tenen aptituds i actituds que l'avalen com un artista **compromès amb el seu temps**. Prova d'això és la seva militància activa a favor d'un sempre tan necessari **discurs ecologista**. Jupper creu que la nostra Vall, mentre no caigui en mans d'especuladors i interessos econòmics fàcils i sense seny, encara és un paradís de la natura, ple de llums i reconcs de somnis.

Millor això, que anar d'artista per la vida amb aires de Déu per damunt dels qui l'adoren, o anar d'**artista yuppie**, fruit dels

marxants que hi ha darre-
ra el món obscur del art.

Opinió de les galeries

Segons les pròpies paraules de l'artista després de plantejar-li tota aquesta problemàtica ens va dir:

- Las galerías sólo son una posibilidad más para mostrar el arte. Lo que sucede, es que es el alto precio que tienes que pagar para enseñar lo que estás haciendo. Es un juego, un duro juego para que el público sepa que existes.

Poc després va afegir:
- Estoy en desacuerdo con el mundo de las

tes les tècniques hagin estat exaurides, **el discurs pot ser innovador**. La vida sempre és canvi i per això, el futur sempre és possible. L'art és un instrument per dir i per anotar el que l'home nota i diu des del seu interior.

Per Jupper, l'art és una necessitat que comença amb un codi íntim i personal i acaba en el diàleg col·lectiu entre l'artista i el públic.

L'aquarel·la i el tamany

L'aquarel·la, que és el motlle que ha elegit Jupper per contar la seva història, cerca uns efectes de textura i de llum que no són usals dins el món de l'aquarel·la i el més important de tot, el que lliga tot això, és el **tamany**, el gran tamany de les seves obres.

El que és molt important per ell dins el món de l'aquarel·la i sempre segons les seves paraules és que l'aquarel·la no et dona una segona oportunitat a l'hora d'executar l'obra. Té molt d'improvització.

Sols val la **primera pinzellada**, el primer color, el primer traç. No et pots equivocar. El que sí pots fer és

començar mil i una vegada la sempre ben esperada obra.

Històries inèdites

Les aquarel·les de Jupper Honrath volen ser una millora dins les històries que conta l'art. Tenen alguna cosa d'inèdites, un crit d'esperança dins la gran confusió que, en aquests moments, impera dins el món de l'art.

Fent ús de les paraules tranquil·litat, poesia, sensualitat i cant als sentits, Jupper no pot deixar ningú decebut, més bé tot el contrari, ens fa afegir a la seva recerca, al seu viatge entretengut per un món on tots ens enfilam pels turons d'unes pinzellades femenines.

Fidel a sí mateix, sigui ben arribat aquest recull de feines ben fetes, i que la llavor de les flors d'Honrath puguin germinar en un bon discurs.

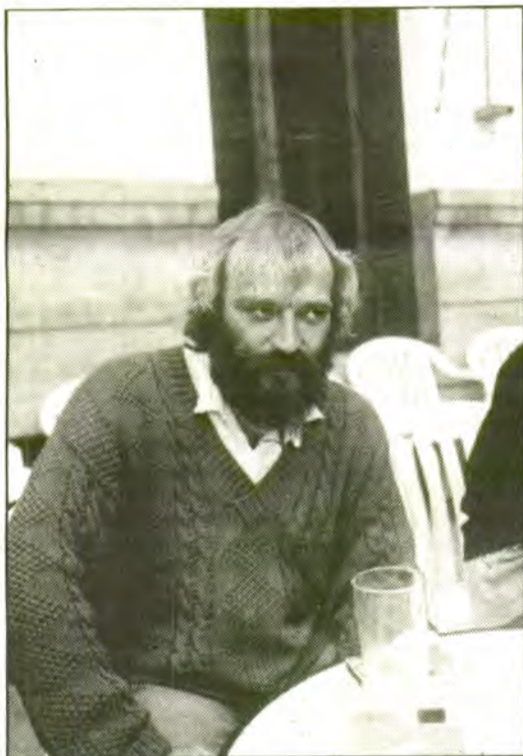

"Cavallet quan eres joves" es representarà al Teatre Alcázar.

El grup "Corriola" estrenarà una obra de Joan Mas per les Fires

P.P.

l'antigua que incorpora, però, les peripècies d'una somera.

El grup sollerenc "Corriola" està treballant des de fa uns set mesos en el muntatge d'una obra de teatre que té la intenció d'estrenar per les Fires i Festes de maig. En la segona posta en escena d'aquest grup de teatre participen una vintena de persones, entre apuntadors, actors, maquilladors, figurinistes i demés col·laboradors que treballen tots sota la direcció de **Tomeu Campins**.

Culebró

En aquesta ocasió, la peça elegida es titula "Cavallet quan eres jove", original de l'autor deianenc **Joan Mas**, ben conegut dels nostres escenaris, que ha aportat la seva visió particular al muntatge. L'obra que ens oferirà "Corriola" és un melodrama ambientat a una casa senyorial mallorquina, espècia de culebró a

Efectes especials

Tomeu Campins, a preguntes de *Veu de Sòller* ha contestat que el grup està preparant el muntatge amb molta il·lusió. "Tenim l'esperança -digué Campins- que el públic respongui amb la mateixa força i el mateix entusiasme que a la primera obra que muntàrem. A la nova posta en escena hem cuidat molt els detalls, des dels decorats fins al mobiliari, els llums, la música i els efectes especials, perquè entenem que a una obra de teatre tenen molta importància aquests tipus de detalls, com tenen igualment importància les persones que col·laboren des de darrera l'escenari".

L'obra serà interpretada en els principals papers per **Esperança Jaume i Josep Sam-pol**, i estrenada dijous, dia 7 de maig, al teatre Alcázar.

China Sol

RESTAURANTE

ENTRADAS

- ① Rollo de Primavera 475 ② Ensalada Asiàtica 425
③ Pata frita de Cangrejo 725 ④ Sopa de Cangrejo 625
⑤ Sopa de Aleta Tiburón 575 ⑥ Sopa de Maiz y pollo 395

ARROCES Y PASTAS

- ⑦ Arroz tres delicias 450 ⑧ Arroz con Gambas 695
⑨ Arroz con Ternera y Curry 595 ⑩ Arroz Blanco 195
⑪ Tallarines (pollo o ternera o gambas) 795 ⑫ Fideos Chinos Fritos 795 (SEE-CHUAN) Pollo

CARNES Y MARISCOS

- ⑬ Chopsuey (pollo / ternera / cerdo / gambas) 695 / 725 / 695 / 1150
⑭ Salsa picante (pollo o ternera o cerdo o gambas) 695 / 725 / 695 / 1150
⑮ Bambu y setas chinas (pollo o ternera o cerdo o gambas o pato) 795 / 825 / 695 / 1250 / 1250
⑯ Salsa Ostras (pollo o ternera o cerdo o gambas o pescado) 725 / 795 / 725 / 1250 / 900
⑰ Salsa Agri-Dulce (pollo o cerdo o gambas o pescado) 695 / 695 / 1150 / 750
⑱ Salsa curry y coco (pollo o ternera o gambas o pescado) 695 / 725 / 1250 / 825

ESPECIALIDAD de LA CASA

- ⑲ Ternera Asiàtica 925 ⑳ Cerdo Chalchovi 725
㉑ Pato a la Naranja 1250 ㉒ Pato con Tansi 1150
㉓ Fantasia de Mar 1100 ㉔ Marisco Oriental 1150

Comidas para llevar
telf. 03.42.88

Deià



La depuradora serà operativa a finals de juny

P.P.

Les empreses OMS Ibérica i Melchor Mascaró s'afanyen en executar la segona fase del projecte de sanejament dels carrers de Deià. La depuradora es troba en plenes obres i s'espera que estarà en condicions d'entrar en

servici abans de finals d'any

D'altra banda, les obres d'instal·lació de la xarxa de clavaguera també estan bastant avançades i són molts els carrers que tenen col·locades les canonades i s'han asfaltat de bell nou. En aquests moments s'està treballant a la zona d'Es Clot i en els ramals que van a parar a la depuradora.

Ajuntament

La quantitat recaptada serà deficitària

Consens per pujar moderadament l'Impost d'Activitats Econòmiques

Tots els grups municipals que integren el consistori sollerí es manifestaren d'acord en augmentar moderadament el coeficient que regula l'Impost sobre Activitats Econòmiques. Aquest impost s'implanta per primera vegada aquest any 1992 i substituirà els antics impostos de Llicència Fiscal, de Radicació i de Publicitat.

Redacció

En el Ple celebrat el passat dimarts, tots els grups polítics municipals es mostraren d'acord en fixar en el 1,1 el coeficient a aplicar en aquest impost. Això suposa un augment del 10 % respecte a la quota assignada individualment per Hisenda a cada un dels contribuents; quantitat molt moderada si es considera que la llei permet incrementar l'impost fins al 60 %. Així i tot, alguns comerciants i industrials poden veure augmentada la pressió fiscal fins a un 500 %, depenent de la quota que li ha assignat Hisenda, que és independent del coeficient que aprovà l'Ajuntament.

El coeficient que grava les activitats per la seva si-

tuació segons la categoria dels carrers no serà modificat. Es a dir, tant pagarà un comerç a l'Horta que al Port o a la Plaça Constitució.

Menys inversions

La proposta de l'equip de govern preveia un increment del 20 %, però fou unànimament acceptada una esmena del grup UM-PP per rebaixar aquest percentatge fins al 10 %.

El tinent-batle de temes econòmics, **Tomàs Arbona**, manifestà que amb aquest petit augment l'Ajuntament recaptarà una quantitat molt inferior als 40 milions pressupostats per enguany. "Per aquest motiu - digué - la inversió en millores pel poble haurà de ser molt inferior a la prevista,

però també serà inferior la pressió fiscal".

El grup UM-PP basà la seva proposta en el fet que hi ha un 20 % d'empreses solleriques que no s'han donat d'alta a Hisenda; entre d'elles, 49 de construcció, 13 cafeteries, 6 perruqueries, 3 hotels i 7 tallers mecànics. Creuen els conservadors que si s'aconsegueix posar al dia el padró de contribuents, l'Ajuntament podria recaptar la diferència entre el 10 % que ells proposen i el 20 % que volia aplicar l'equip de govern.

No obstant això, l'únic organisme que pot intervenir per actualitzar els padrons és la Delegació d'Hisenda, que ja ha comunicat de forma oficiosa que no disposa de personal suficient per emprendre aquesta tasca.

Potser que joves de fora venin droga a Sóller

Redacció

El passat diumenge la Policia Local rebé una trucada telefònica d'un pare que denunciava que al Port de Sóller, dos joves s'havien acostat al seu fill de 8 anys i li havien ofert provar o comprar una cosa que duien dins un paquet i que *pressumptament es tractava de droga*.

Aquesta no és la primera vegada que als voltants del Camp d'Esports del Port es fan ofertes d'aquest tipus als al·lots que juguen per allà.

La descripció que els infants donaren dels pressumptes venedors fa pensar que es tractava de *dos joves de fora de Sóller* d'uns 20 anys aproximadament, un amb una caçadora de pell i l'altre amb una caçadora texana. Un dels dos individus portava una part del cabell *pintada de verd*.

La Policia Local, per la seva banda, ha disposat un **servei de control** per aquella i altres zones per intentar agafar als autors d'aquests tipus d'activitats delictives.

Surten a subhasta les obres d'ampliació del Centre Sanitari

P.P.

La comissió de Govern municipal aprovà la setmana passada, el plec de condicions particulars per a l'execució del *projecte d'ampliació del Centre Sanitari* ubicat a l'antic edifici de Les Escolàpies. Aquest projecte, redactat pels serveis tècnics de la Conselleria de Sanitat del Govern Balear, preveu l'ampliació dels despatxos dels metges, ATS i infermeres, l'acondicionament dels serveis d'urgències i l'habilitació d'una sala de reunions i arxiu per als professionals que treballen al Centre.

Per a la realització d'aquest projecte s'utilitzarà la primera planta de l'edifici.

Vint-i-dos milions

Les obres seran adjudicades per l'Ajuntament *per contractació directa*. El projecte tindrà un cost de 22.865.603 ptes.; és a dir 20 milions a compte de la Conselleria i 2.865.603 ptes. a càrrec de l'Ajuntament. El termini de duració de les obres s'ha fixat en sis mesos.

Una vegada publicat el corresponent anunci al BOCAIB, els constructors interessats en realitzar aquesta obra podran formular les seves propostes a les oficines municipals. L'adjudicatari de la contracta haurà de depositar una fiança definitiva equivalent al 4 % del cost de les obres.



Les escoles preparen unes planes extres

Redacció

Les escoles d'E.G.B. de la nostra comarca estan treballant en la preparació d'un es planes extra

que seran publicades a *Veude Sóller* en el número corresponent a les Fires i Festes de maig. Aquesta publicació extra ha estat possible gràcies a la iniciativa dels professors de català dels col·legis i a la col·laboració econòmica de "Sa Nostra".

Pells AINA
FABRICACION PROPIA
CONFECCIO A MIDA

Aprovechamos para ofrecerles las habituales prendas de piel:
FALDAS, CHAQUETAS, ABRIGOS, BOLSOS
y las nuevas secciones de

LENCERIA
ROPA INTERIOR CABALLERO
MODA JUVENIL
SEÑORA CABALLERO

Calle Romaguera, 1 - 07100 SOLLER (Mallorca)

**HOTEL
LA RESIDENCIA**

PRECISA

**BOTONES
CARNET B 1**

INF. TELF. 63 90 11

Embutidos Aguiló S.A.
CASA FUNDADA EN 1900 TEL. (971) 63 01 68 N.I.F.A. 07002827
(de 8 a 12 y de 2 a 6 excepto sábados y días festivos)
AVDA. ASTURIAS, 4 A - APARTADO 2 - SOLLER (MALLORCA)

Veude Sóller
PUNTS DE VENDA

Sóller: Estanc de Plaça, Ca'n Godo, Ca'n Pere, Ca'n Calatayud, Calabuix, Ca'n Miguel Llauer, Botiga Sa Creu, Botiga Cana Marqués, L'Horta: Comestibles Vidal, Port: Quiosc Lorent, Papeleria Chachi, Dos Amors, Fornalutx: Ca'n Corona, Deià: Es Forn, Palma: Quiosc del Barr, Estanc Plaça Fleming.

Casal de Cultura

Inaugurada l'exposició "Artesania i Cultura de la Dona"

P.P.

Nombroses varietats artístiques sorgides de les mans de la dona sollerica poden ésser contemplades a la sala d'exposicions del Casal de Cultura des del passat dissabte.

La mostra d'**Artesania i Cultura de la Dona**, organitzada

per la directiva de la *Biblioteca i Foment de la Cultura de la Dona*, fou inaugurada a les set de l'horabaixa, i comptà amb la presència del regidor de cultura, **Miquel Nadal**.

En aquesta ocasió, l'organització ha volgut restringir la presència massiva de vànoves, que en altres ocasions omplien la sala. Mantetes,

llençols, tovalloles, estovalles, torcaboques, mocadors, coixineres, falces de camilla, jerséis, jesusets i demés roba de casa ornamentada amb brodats de ganxet i de punt mallorquí constitueixen la major part de l'exposició, que es complementa amb capcetes de joies, composicions de flors seques i pintures a l'oli. A resaltar també les peces de ceràmica: ribelles, tasses, pitxers, gerres i rajoles.

En definitiva, es tracta d'una exposició ben muntada on es pretén mostrar la rica **activitat artística** de la dona sollerica actual. Una exposició que estarà oberta al públic durant totes les festes de Pasqua.



La inauguració de l'exposició d'Artesania comptà amb una nodrida presència de públic.

Veu d'Església

La Pasqua, renovació de les promeses del baptisme

Avui, Divendres Sant, dia de la passió i mort del Senyor als nostres ulls no poden deixar de mirar el camí del nostre Senyor i el nostre Mestre que dona la vida. Avui escoltem compresos el real de la seva passió, preguem amb fe per tots els homes, adorem la creu de Jesús perquè d'ella en rebem la salvació i la vida, i combreguem amb el Pa reservat el Dijous Sant, en espera de l'Eucaristia de Pasqua.

Per celebrar la passió de Jesús, a les parròquies del Port i de Biniraix hi haurà avui una celebració a les 18 h., una altra a les 18,30 a l'Horta, a les 19 h. al Convent dels SS.CC. i a Sant Bartomeu, i a Fornalutx a les 20 h.

El **Sermó del Devallament** el pronunciarà mossèn **Ramon Lladó** i seguidament tindrà lloc la processó a les 21 h. A Fornalutx, la processó serà a les

21 h. i a Deià a les 20,30 h.

Laudes i Vetlla Pasqual

Demà, dissabte hi haurà **Laudes Solemnes** a les 8,30 del matí a la parròquia de Sant Bartomeu.

La Nit de Pasqua hi haurà **Vetlla Pasqual**, solemne celebració de la resurrecció de Jesucrist i renovació de les promeses del baptisme: A Deià, a les 20 h.; a l'Horta, a Biniraix i a Fornalutx, a les 21 h.; al convent dels SS.CC. a les 22 h.; i al Port i a Sant Bartomeu a les 23 h.

Diumenge de Pasqua

Diumenge de Pasqua, **processó de l'Encontrada** i Eucaristia Solemne a les 9,30 h. A Fornalutx i a Deià serà a les 10; a l'Horta, a Biniraix i al Port a migdia; i al monestir de l'Olivar a les 18 h.

Circulació

Demà es tanca a la circulació el Carrer de sa Lluna

P.P.

Seguint amb la implantació paulatina de la reforma circulatòria, demà entrarà en vigor la **peatonització del Carrer de sa Lluna**. Per tal motiu, el trànsit de vehicles per aquell carrer estarà prohibit tots els dissabtes dematí, des de les vuit fis a la una del migdia. Els vehicles que circulin per aquella via seran desviats cap al Carrer de les Animes o cap al Carrer de Santa Teresa, a l'altura de la posada de Montnàber. L'accés a la Plaça Constitució es farà a través dels carrers Sant Bartomeu i N Sra. de

Bonany.

També quedarà tancat a la circulació el Carrer Cirstòfol Colom i una part de la Plaça Constitució: el boci que va des del Cafè España fins a la Farmàcia Torrens. Els vehicles que baixin pels carrers del Vent i de N Sra. de Bonany hauran de seguir per davant l'església de Sant Bartomeu i les Cases de la Vila.

Tal com ha explicat el regidor responsable de Circulació, **Miquel Gual**, si l'experiència resulta positiva, a mitjan maig entrarà la segona part del projecte, que consisteix en tancar a la circulació tot el centre de la ciutat.

Serveis Socials

Sol·licitud d'ajudes per a la Residència de l'Hospital

Redacció

Durant l'any 1991, l'Ajuntament ha realitzat nombroses millores a la *Residència Nostra Senyora de la Victòria*, sempre amb financiació municipal: s'ha instal·lat la calefacció, s'ha modernitzat la sala d'estar i gimnàs, s'han canviat les antenes de televisió i s'ha instal·lat un nou ascensor.

Segons el Tinent-batle de Cultura, **Miquel Nadal**, fins ara no s'havia

pogut sol·licitar cap ajuda econòmica al Govern Autònom perquè les subvencions eren molt específiques. Ara, en canvi, hi ha la possibilitat d'obtenir qualque ajuda per finançar les obres ja realitzades.

Per tant, el consistori en Ple acordà dirigir-se a l'INSERSO i a la Comunitat Autònoma per sol·licitar subvencions per a les obres realitzades a la Residència, que ascendeixen a un total de 10.443.752 ptes.

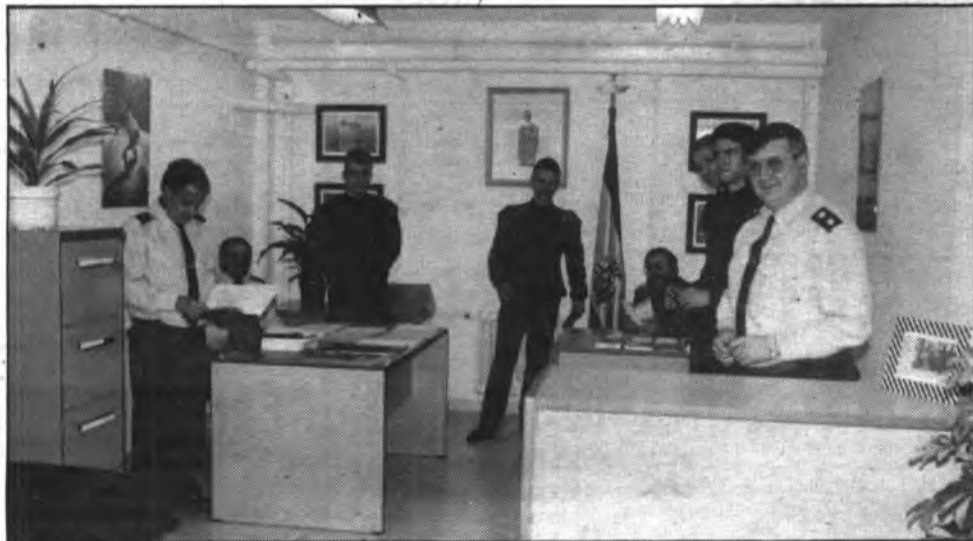

L'OFIS del Puig Major té en programació nombroses activitats per als soldats.

Exèrcit

S'inaugurà al Puig Major l'Oficina d'Informació al Soldat

Redacció

Aquesta setmana ha quedat oficialment inaugurada l'*Oficina d'Informació al Soldat* del **Puig Major**, de la que n'és responsable el Tinent **Antonio Matitos**.

Aquesta oficina ja ha desenvolupat activitats diverses des de principis d'any i està enfocada a ésser un lloc d'organització de l'esplai del soldat, així com informar-lo de les

possibilitats que té per desenvolupar-se dins la vida civil i militar.

Moltes activitats

Les activitats previstes dins el present trimestre són moltes:

Un torneig de futbol-sala i un de voleibol, una excursió a **La Granja** d'Esporles, una diada de confraternització de tot el personal del Puig Major

que consistirà en una excursió al **Port de Pollença** on tots els caps, oficials i suboficials que vulguin, podran acompanyar als soldats lliures de servei.

Com a activitat cultural es té previst organitzar un concurs que consistirà en trobar dades històriques a la biblioteca del Puig Major. *El guanyador gaudirà de 7 dies de permís extraordinari*. Aquesta activitat està pensada per a que el soldat es familiaritzi amb la biblioteca i el món del llibre.

CAFETERIA SOLLER
Necesita CAMARERO

FAX
63 41 06

AJUNTAMENT DE SOLLER

REUNIO DE MOROS I PAGESOS

Dimecres dia 29 d'abril a les 21,00 hores,
a la CAPELLA DE LES ESCOLÀPIES.

Temes:
CARTUTXOS.
SOPAR DE MOROS I PAGESOS

El Regidor de Cultura.

BENS D'AVALL



RESTAURANTE

Permanecerá abierto domingo noche y lunes al medio día. Cerrado lunes noche y martes debido a la fiesta de Pasqua.
Reservas: Telf. 632381.

Art



Avui, ceràmiques, pintures i escultures a Sa Tafona de Fornalutx

J.A.

Avui, divendres, a les 7 de l'horabaixa, s'inaugura als locals de Sa Tafona una exposició de quatre artistes: **Philip Cleveenger, Martin Alvarez, Ross Danis i Joy**

Beasdmore.

Aquest col·lectiu utilitzarà una sala molt gran, la més gran de Fornalutx, després de l'Església i seguirà tenint oberta l'exposició el dissabte i diumenge, 18 i 19, matins i capvespres, de 11 a 13 hores i de 17 a 20 hores

L'Ajuntament elabora un informe per defensar-se del recurs de l'ex-recaptador

G.M.

Un informe elaborat per l'advocat **Agusti Cerveró**, comenat per l'Ajuntament, afirma que el recurs presentat per l'ex-recaptador **Jaume Fullana** respecte del seu cessament es pot **de-estimar**.

Els fets

Recordem que l'Ajun-

tament en ple va acordar per unanimitat no prorrogar el contracte amb el recaptador municipal el dia 16 de desembre de 1991.

Posteriorment, el dia 10 de gener de 1992, l'ex-recaptador **Jaume Fullana** va presentar un recurs de reposició basant-se en una presumpció mala fe de l'Ajuntament, manca d'audiència cap a l'interessat i presumpció il·legalitat formal del decret.

L'informe jurídic

Basant-se en els drets legals, l'advocat **Cerveró** considera que "s'ha d'estimar plenament ajustat a Dret l'acord objecte del recurs i no es pot atendre per tant, la petició de suspensió i, en definitiva, que és procedent desestimar el recurs de reposició interposat el 10 de gener del 1992 pel Sr. **Jaime Fullana Cardell** contra l'acord del ple".

L'informe serà presentat al jutjat corresponent del cas perquè dictami sentència.

L'oposició

El portaveu dels Independents, **Bartomeu Colom**, afirmà que probablement el recurs es perdrà i s'haurà d'indemnitzar el senyor **Jaime Fullana** amb quinze o vint milions de pesetes.



El passat divendres es va inaugurar a la nostra ciutat una nova tenda de cosmètics naturals **Naturae**. Una gran gama de productes naturals i una immillorable professionalitat dels seus responsables fan gaudir al poble de Sòller d'una botiga que és l'enveja de qualsevol ciutat gran.

La senzilla però acurada decoració dona a la sala un impacte de grandesa incomparable i convida a provar aquest nou estil de cosmètica natural. Es poden comprar des de sals de bany fins a olis corporals, sabons, regeneradors, flors seques, ambientadors i una infinitat de productes que si no es troben a l'exposició podran ser facilitats pels responsables.

Enhorabona!

Mort i vida

Resseguir el camí de Jesús, les seves petjades... i encarar-nos amb les misèries que tenim al davant, no defugir-les, perquè també totes elles formen part de la nostra vida...

Qui pot esquivar el dolor, la solitud o la mort?

Estam fets de tal manera que el patir estarà sempre present al nostre camí...

I Jesús, amb la seva Creu i Ressurrecció, ens va al davant. I no ens mou a resignar-nos, esfondrats, davant el sofriment o la mort...

El Crucificat, una vegada Ressuscitat, ens ha obtingut la victòria de la bondat i la misericòrdia sobre l'odi i la venjança; la victòria de la pregària i la fe sobre la desconfiança i el pesimisme; la vic-

tòria del somriure i l'estimar sobre l'angoixa i la fredor; la victòria de la comunicació i la ma oberta sobre els morros closos i el puny estret.

Tanta victòria es personifica a Sòller en la nostra Mare de Déu. En el somriure enlairat de la Verge s'hi endevina ja la nova vida de la Pàscua. Si la Mare engendrà el Fill, ara es estat el Fill que ha recreat la seva Mare i, amb ella, a tots nosaltres.

Refets per a la Vida, la Tendresa, la Joia i la Pau.

Així ha de donar goig viure molts d'anys!

"Sollerics, a la lluita!", que ho podem aconseguir! Al.lleuia.

Llorenç Lladó

Futbol Regional

El Port de Sòller suma dos negatius davant un dels "colistes"

Biolet

i pel Sant Jordi a Ortega i dues a Ferrer, qui va ser expulsat.

Port de Sòller: García, Coll, Pizá, Bauzá, J.Arbona, Cabot, Jorquera, P.Arbona, Rivera, Aguiló, Manrique.

C.D.Sant Jordi: Capellá, Puigserver, Bergas, Munar, Crespi, Estrany, Garau, Ferrer, Rodríguez, Rotger, Pizá.

Àrbitre: Senyor **López Mora**, mostrarà targetes grogues pel Port de Sòller a Coll, Bauzá, García i Pizá, Vázquez

Nova poderser

Al partit jugat diumenge passat dematí al Camp Infante Lois, el Port de Sòller no va ser capaç de guanyar a un dels colistes, sumant dos negatius que li fan baixar una quantitat de punts a la classificació general.

PLAGUES DELS CITRICS I DE L'OLIVA

La Comercial Química Massó, a través del seu distribuïdor a Mallorca PROCAMP, organitza i patrocina una conferència sobre plagues dels cítrics i les oliveres. Es tractaran especialment les plagues de copinyeta, trips i demés malalties dels tarongers i les limoneres, així com les picadures i demés plagues de l'olivar.

La xerrada es celebrarà dimarts, dia 28 d'abril, a les 20 hores (vuit del vespre) als locals de la Cooperativa Agrícola "San Bartolomé".

Per PROCAMP,
Sebastià Llaneras.

PARA LA AGENCIA AFECTA EN SOLLER SELECCIONAMOS POR NECESIDADES DE CRECIMIENTO PERSONAS

REQUERIMOS

- Edad de 18 a 40 años.
- Ambos sexos.
- Dedicación exclusiva.
- Afán de superación y ambición de futuro.

OFRECEMOS

- Elevados ingresos.
- Incorporación a un equipo joven y dinámico.
- Apoyo en la gestión mediante continuas campañas publicitarias.
- Contrato mercantil (desde el primer día).

INTERESADOS PRESENTARSE EN PLAZA CONSTITUCION N° 3, 1°, DE MARTES 21 A JUEVES 23 DE 10 A 12 HORAS.
ATENDERA SR. LOU.

Futbol III Divisió



El Sóller va treure un punt del camp del Mallorca At.

Biolet

Mallorca At.: Prats, Oscar, Juanman, Julián, David, Sacarés, Toro, Dami, Coll (Rafa, min. 45), Rafita, Nono.

C.F.Sóller: Juanjo, Edu, Tovar, Martín, Brugos, Bestard, Marín, Baltasar (Cladera, min. 70), Tudurí, Hurtado, Rodríguez.

Arbitre: Senyor **Carrrasco Garcia**, el qual va mostrar targetes grogues a Toro i Nono pel Mallorca At. i a Brugos i Tovar pel C.F.Sóller.

Gols: 1-0, minut 60, **Nono.** 1-1, minut 77, **Tudurí.**

Comentari

Al partit jugat al **Camp Miquel Nadal** diumenge passat, el C.F.Sóller va treure un positiu més davant un dels *gallets* de la Tercera Divisió Balears, després de jugar una primera part amb un joc de mig camp, tenint el C.F.Sóller la més clara oportunitat a una jugada de Tudurí que s'escapà i quan la pilota

estava per entrar a la porteria un defensor la va desviar.

Els gols

A la segona part el Mallorca At. va empènyer més, però el Sóller es defensava bé i amb ordre. No obstant aconseguiren el gol amb una jugada de Julián i remat de Nono.

El Sóller, després del gol advers va seguir lluitant aconseguint el gol de l'empat al minut 77 pel gran goleador Tudurí.

Prop de jugar la Copa del Rei

Després d'haver puntuat dins el camp dels gallets i amb el seu bon joc exhibit, el C.F.Sóller, de jornada en jornada, està més prop de jugar la Copa del Rei.

Balears

I aquest cap de setmana el C.F.Sóller es pot apropar encara més a aquesta meta proposada per enguany si demostra la seva capacitat davant el Balears.

Ciclisme

XXVII Cinturó Ciclista Internacional a Mallorca

Bona actuació d'en Xesqui Horrach

Joan

El **Cinturó** tingué de nou un sol color: el de les **esquadres estrangeres**, que dominaren la "Clàssica Internacional" dins tots els camps, des de el començament fins a la darrera pedalada.

A pesar de la crisi existent actualment tornarem tenir, **molt possiblement per darrera vegada**, "Volta a Mallorca per Aficionados".

Cent cinquanta-sis corredors (81 estrangers, 21 mallorquins i els restants peninsulars), distribuïts dins 26 equips prederen la sortida a la **Primera Etapa**, dia 7. Després de 93 qms. el lituà **Jan Kirsipuu** s'imposà a un sprint massiu de més de cent homes. El **solleric Ramon Ros** intentà saltar del compacte grup bastantes vegades, sense aconseguir-lo.

A la **segona jornada** (segona i tercera etapa), que brilla pel mal temps (pluja i calabuix), el corredor **letó Arvis Piziks** passà a comandar la general, mentre el **francès Philippe Lauraire** s'imposava clarament a la segona etapa de 92 qms. i el ciclista de la **Selecció Olímpica Alvaro González** (Campiò



La sort no acompanyà ni al representant solleric ni al deianenc.

d'Espanya de Fons en Carretera) aconseguia l'únic triomf no estranger al imposar-se a la contra-rellotge de 6'2 qms., a la que en **Ramon Ros** perdia 13" i en **Francesc Horrach** quaranta-quatre. El solleric ocupava a la general el lloc 14 (primer mallorquí), a 1'03", i el deianenc el 74 a 1'34".

Arribem a la **quarta etapa**, el dia 9, a la que es produïa el primer contacte amb l'alta muntanya, imposant-se sense dificultats a l'arribada el líder **Arvis Piziks**. Al pas pel Puig Major **Ros i Horrach** anaven dins els grups capdavanters,

però la sort no els acompanyà, caiguent tots dos a la baixada a "tomba oberta" cap a Sóller. Per la nostra **Ciutat** passà un grup de 20 homes en cap, dins els que es trobava el **ciclista deianenc**, seguits a 1'30" pen **Ros**.

Per damunt Ca'n Bleda entre el primer i el darrer home hi havia una diferència de més de 24 minuts. **Horrach** entrà en el lloc 28 a 48" del guanyador. A la general el **deianenc** quedà a 2'22", en el lloc 33, i el **solleric** a 3'43", en el lloc 41.

El francès **Christophe Dupouey** guanyà la cin-

quena etapa, de 150 qms. i tres ports de primera, el divendres dia 10, i en **Piziks** es consolidà en el liderat. **Horrach** entrà en el lloc 70 a 3'39" del guanyador i en **Ramon Ros** en el 100 a 23'54" (Pel Puig Major ja passà a més de 15 minuts). Quedaren 118 homes en cursa.

Cent quaranta qms. plans a la **sisena etapa** a la que el lituà **Kirsipuu** (guanyador de la Primera Etapa) s'imposà al sprint final. **Piziks** (que seguia de líder) entrà el tercer. El corredor **solleric i el deianenc** segueixen en el mateix lloc i amb el mateix temps de l'etapa anterior.

I final de **Cinturó** a les **Avingudes de Ciutat**, el diumenge dia 12. Com de costum s'imposà un altre estranger, en aquesta ocasió el francès **Philippe Lauraine** (guanyador de la Segona Etapa).

Arvis Piziks fou el guanyador absolut. El primer mallorquí es classificà en el lloc vintè (**Gabriel Aynat**). El **C.C. Caimari**, (formació dins la que milita en "Xesqui") per no perdre aquesta bona costum fou el primer equip mallorquí. **Horrach** quedà en el lloc 45 de la general a 5'50" del líder, i **Ramon Ros** en el lloc 77, a 26'26".

Futbol Cinc en Pista

Tres jornades per aquest cap de setmana festiu

G.M.

Després d'una setmana de descans forçat a causa de la pluja el passat dissabte i diumenge es disputaren dues jornades, iniciant així la segona volta.

La jornada número deu es jugà diumenge i donà els següents resultats: Can Reus 6 - Pep Toni's 6, L'Horta 11 - Fullets 7, Esportiu 4 - Kaiserlauten 9, Téntol 3 - Caliu 10 i

Almogàvers 1 - Rock & Gol 7.

La número 11 es disputà dissabte i conclougué de la següent manera: Esportiu 21 - Téntol 4, Rock & Gol 16 - L'Horta 5, Almogàvers 5 - Fullets 1, Pep Toni's 4 - Kaiserlauten 15 i Can Reus 10 - Caliu 6.

Jornada triple

Per tal d'avançar partits per poder acabar el torneig a temps l'organització ha preparat per aquest cap de setmana festiu tres jornades:

Avui divendres: 12 h. Pep Toni's - Caliu, 15 h. Fullets - Esportiu, 16 h. Almogàvers - Téntol, 17 h. L'Horta - Can Reus i 18 h. Kaiserlauten - Rock & Gol.

Dissabte: 15 h. Pep Toni's - Esportiu, 16 h. Can Reus - Fullets, 17 h. Téntol - L'Horta, 18 h. Caliu - Rock &



Gol i 19 h. Almogàvers - Kaiserlauten.

Dilluns dia 20: 15 h. Kaiserlauten - L'Horta, 16 h.

Fullets - Rock & Gol, 17 h. Caliu - Esportiu, 18 h. Can Reus - Téntol i 19 h. Pep Toni's - Almogàvers.

Rock & Gol	11	10	1	0	101	35	21
Can Reus	11	6	2	3	82	57	14
Pep Toni's	11	5	3	3	104	70	13
Almogàvers	11	6	1	4	54	55	13
Esportiu S.	10	6	0	4	73	59	12
Caliu	11	5	2	4	62	59	12
Kaiserlauten	11	5	1	5	80	66	11
Fullets	11	2	3	6	51	64	7
L'Horta	10	2	1	7	47	70	5
Téntol	11	0	0	11	45	146	0

C.A.P.A.

Pizzeria - Café - Croisanteria

C/. Lluna, 5 ☎ 630907 - 07100 SOLLER

Batejos, comunions, nocés...

Nosaltres vos ajudam a celebrar-ho aquí a ca-vostra. Servei a domicili.

Pizzas per endurs'en.

GABINET DE PSICOLOGIA

ANSIETAT
ESTRES
FRACÀS ESCOLAR
HABITS NERVIOSOS

DEPRESSIO
TABAQUISME
ENURESIS

C. Vives 14-2° - Telf. 630492
Horari de 3 a 8 capvespre.

Calle Lluna, 12 - Sóller
Mallorca - Tel. 63-04-47
FERRETERIA



AJUNTAMENT DE SOLLER

POLICIA LOCAL

La Policia informa que dissabte dia 18 d'abril, a partir de les 9 hores i fins les 13 hores, es peatonitzaran els següents carrers:

C/. Sa Lluna, Pl. Constitució prolongació del carrer de Sa Lluna fins l'Apotecaria Torrens, c/. Cristòfol Colom fins el carrer Romaguera.

Bàsquet

Els infantils a dos partits de proclamar-se Campions

Jota

SENIORS FEMENINS

J. Mariana 64
Puigpunyent 38

Domini de començament a final, sense problemes. Partit que en cap moment tingué cap dificultat pel Mariana, que anà sempre per davant amb unes diferències comòdes, podent jugar totes les jugadores.

JUNIORS MASCULINS

Campos 53
J. Mariana 48

Desastrós partit el del Mariana amb el colista Campos, que fins ara només havia guanyat una confrontació. En el descans l'avançatge a favor del Campos era de més de 20 punts. A pesar de que els sollerics tingueren una petita reacció no bastà per guanyar el partit.

MINIS FEMENINS

J. Mariana 64
S.V. Paul 11

La superioritat fou total. El Mariana no tingué rival en cap moment. El marcador el diu tot.

MINIS MASCULINS

S. Agustí B 30
J. Mariana 43

Partit molt disputat, amb una primera part a la que el Mariana no acabava de trobar-se bé. A la segona part continuà l'igualtat entre els dos conjunts, però amb uns sollerics més entonats i amb més encert cara a la cistella local, aconseguint una important victòria.



INFANTILS FEMENINS

Molinar 41
J. Mariana 48

Partit molt igualat de començament a final. El Mariana jugà molt bé, demostrant que no eren lògics els resultats dels darrers partits.

CADETS MASCULINS

J. Mariana 69
Patronat 48

Patronat 34
J. Mariana 68

Acabada la Lliga començà el Trofeu Rafel Coll, que es disputa per eliminatòries.

A la primera el Mariana s'enfrontà al Patronat a doble partit, guanyant cada vegada per diferències abultades.

A la primera confrontació, a pesar dels 21 punts de diferència el partit fou mediocre, tirant a dolent.

No obstant a la segona confrontació els sollerics feren un excel·lent partit, guanyant de 34 punts, jugant tots a gran nivell.

Jugaren i anotaren en el primer partit:

Arbona (2), Castañer (16), Cobos, Ortiz (7), Gelabert, Serrano (4), Sampol, Vicente, Gil (1), Estaràs (9), Ali (12) i Rodenas (18).

Jugaren i anotaren en el segon partit:

Castanyer (6), Cobos (14), Arbona (3), Ortiz, Gelabert (12), Serrano, Sampol, Marqués (7), Gil (7), Estaràs (9), Ali (6) i Rodenas (4).

INFANTILS MASCULINS

Sa Pobla 35
J. Mariana 44

Jugaren i anotaren: Bota, Moyà (5), Cobos (3), Cellà (1), Cifre, Arbona (14), Fullán, Marqués (3), Vicente (13), Frau (2), Morell (3).

Els parcials cada 10 minuts foren: 12-8, 10-16, 4-11 i 9-9, anotant 14 tirs lliures de 38 intents.

Dissabte es trobava en joc la primera plaça i pràcticament la Lliga. La confrontació era de gran interès i a priori un partit igualat, i així fou.

Els 8 primers minuts foren de domini local amb un parcial de 10 a 0. Tot feia pensar que Sa Pobla no tindria problemes per guanyar. Però una reacció del Mariana a dos minuts del primer quart deixà el marcador en un 12-8.

En el segon quart les coses canviaren de color i el Mariana remontà el marcador per arribar al descans amb un 22-24, amb un parcial de 10-16 el tercer quart, que com el segon fou de clar domini dels sollerics. Amb un parcial de 4-11 el darrer quart el Mariana sols es dedicà a mantenir la diferència per acabar guanyant per 9 punts i derrotar al segon classificat i màxim rival de cara al Títol, Sa Pobla, que només havia perdut un partit, a Sóller, per dos punts.

A destacar quel els al.lots del Mariana segueixen imbatuts i a sols dos victòries per proclamar-se Campions de Lliga del Grup B.

El vinent dissabte no hi ha jornada.

Automobilisme

Presentació del "Tercer Ral.li Vall de Sóller"

Joan

Dilluns passat tingué lloc a la "Pizzeria Domenico" del Port de Sóller, la presentació de la tercera edició del "Ral.li Vall de Sóller", organitzat per l'Escuderia del mateix nom, que es disputarà els dies 2 i 3 de Maig.

Constarà de dues seccions, repetint-se a cada una d'elles els següents trams cronometrats:

Fomalutx - Sóller, Sóller - Deià, Bunyola - Orient, Caimari - Gorg Blau i Moncaire - Sóller.

Les inscripcions es troben obertes des de el passat dia dos, tancant-se dia 27 d'aquest mes, a les nou del vespre. Els telèfons de contacte dels organitzadors són: 63.32.48 i 63.34.50, estant ubicat el seu local social en el C/Cingle, núm. 22, del Port de Sóller.

Futbol base

Els juvenils ja han acabat la lliga

JUVENILS I REGIONAL
C.F. Sóller, 1 - Alcúdia, 3

Proper partit: 20 abril, 16 hores. Sóller - Fortuna Duseldorf.

Alineació: Alcover, Pomar, David, Bernat, Castañer (Sequí), Valls (Colom), Jiménez, Guerrero, Rodríguez, Molino (Carbó), Ros.

Gols: Pomar a la treteta d'un corner.

Comentari: El darrer partit no va deixar massa bon gust, ja que una derrota no és agradable. El resultat era una mica injust, tres pics varen arribar a porta i tres gols, i per altra banda els sollerics gaudint de moltes més oportunitats no varen marcar.

A la 1a. part el resultat era de 0-2 però, com hem dit abans, per ocasions no vàrem estar, ja siguin les d'en Rodríguez, en Jiménez, Guerrero o Bernat.

A la 2ona. part es va sortir fent una forta pressió, però prest a un contratac, els visitants establien el tercer gol que posava les coses molt costa amunt, així i tot els sollerics seguien creant oportunitats de gol i va ser a la treteta d'un corner quan en Tolo Pomar marcava l'únic gol.

CADETS
Patronat, 1 - C.F. Sóller, 3

Alineació: Gregori, Ribas, Padilla, Martínez, Colom, Rodríguez, Ros, Casas, Carbó, Valcaneras, Enseñat (Hernaix).

Gols: 1 Valcaneras, Hernáiz, Enseñat.

Comentari: Resultat molt positiu per les aspiracions dels al.lots d'en Miquel Bestard per optar a una tercera plaça.

Els sollerics en tot moment varen ser superiors gaudint de més i millors oportunitats que els locals.

BENJAMINS
Mallorca, 4 - Sóller, 4

Comentari: Partit molt difícil, ja que es tractava de jugar amb el primer classificat, però amb un bon plantejament dels entrenadors es va treure un resultat forçat positiu.

Proper partit Sóller - Penya Arrabal amb el resultat d'anada de 1-5 pels sollerics.

JUVENILS I REGIONAL. G. A.

Sóller, 1 - G. Alcúdia, 3
Barracó, 4 - Poblense, 1
B.C. Millor, - Pto. Pollensa, Aplaz.
Binisalem, 6 - Felanitx, 4

Petra, - Campos, Aplaz.
Espanya, 1 - J. Sallista A, 3
Pollensa, 4 - Escolar, 1
Murense, 0 - Manacor A, 5

Manacor A:	30	26	4	0	111	11	56
J. Sallista A	30	24	3	3	143	21	51
Poblense	30	15	7	8	60	39	37
Sóller	30	16	3	11	70	45	35
B.C. Millor	28	14	6	8	55	33	34
Espanya	30	14	6	10	66	53	34
Escolar	30	10	9	11	56	52	29
Campos	29	11	7	11	64	71	29
Barracó	30	8	12	10	64	66	28
Pollensa	29	9	9	11	41	49	27
G. Alcúdia	30	11	3	16	58	63	25
Petra	29	9	6	14	45	55	24
Murense	30	10	3	17	60	90	23
Felanitx	30	5	7	18	48	98	17
Binisalem	28	6	3	19	41	100	15
Pto. Pollensa	29	3	2	24	35	172	8

TERCERA DIVISION

Calatayud - Llosetense	1-1	Arenal - Alayor	3-0					
Portmany - Badia C.M.	2-2	Ferriolense - Manacor	0-0					
S. Eulàlia - Ferriolense	0-0	P. Calvià - Ibiza	0-0					
Cardassar - Espanya	1-1	Mallorca At. - Sóller	1-1					
Poblense - Seislán	4-0	Baleares - Son Roca	1-0					
Ibiza	32	26	6	0	70	11	58	+28
Manacor	32	23	1	8	50	24	47	+15
Mallorca At.	32	16	10	6	45	25	42	+10
Baleares	32	17	8	7	49	32	42	+10
P. Calvià	32	14	10	8	48	23	38	+6
Portmany	32	16	6	10	35	31	38	+4
Sóller	32	15	7	10	48	31	37	+7
Cardassar	32	13	8	11	37	39	34	+2
Alayor	32	13	7	12	43	32	33	+1
Badia C.M.	32	12	9	11	44	36	33	+1
Ferriolense	32	12	8	12	43	36	32	
S. Eulàlia	32	10	10	12	32	35	30	-2
Ferriolense	32	9	10	13	39	38	28	-4
Arenal	32	7	11	14	29	34	25	-7
Llosetense	32	8	9	15	38	48	25	-7
Son Roca	32	9	7	16	24	39	25	-7
Poblense	32	8	8	16	32	41	24	-8
Espanya	32	8	6	18	32	52	22	-10
Seislán	32	8	4	20	26	46	20	-12
Calatayud	32	2	3	27	13	124	7	-27

PRIMERA REGIONAL

Pto. Pollensa - Soledad	1-2	Sta. Eugenia - Escolar	2-0					
Port de Sóller - Sant Jordi	0-1	J. Sallista de S. - Rotlet Molinar	1-2					
Collerense - At. Rafal	1-5	Consell - Petra	3-1					
Artá - Génova	1-2	Cide - Alqueria	3-0					
Independiente - Margaritense	0-1							
Génova	30	21	4	5	74	33	46	+16
At. Rafal	30	18	6	6	67	23	42	+12
Consell	30	18	6	6	52	27	42	+12
Soledad	30	16	4	10	43	34	36	+6
Independiente	30	15	6	9	49	45	36	+6
Margaritense	29	12	8	9	51	45	32	+2
Cide	30	13	5	12	56	46	31	+1
Rotlet Molinar	30	13	4	13	42	48	30	
Pto. Pollensa	30	13	3	14	47	45	29	-3
Sta. Eugenia	30	9	10	11	40	38	28	-2
Port de Sóller	30	11	6	13	55	59	28	-2
Collerense	30	11	5	14	46	52	27	-3
Petra	30	9	8	13	36	44	26	-2
Alqueria	30	8	10	12	43	55	26	-4
Artá	30	8	9	13	34	54	25	-5
Escolar	30	7	8	15	34	58	22	-7
Sant Jordi	29	8	6	15	45	69	22	-7
J. Sallista de S.	30	2	6	22	25	65	10	-20

EL GAS S.A.

PAGO DE DIVIDENDOS

Se anuncia a los Sres. accionistas que el Consejo de Administración, en la reunión del 28 de marzo, acordó el pago de un Dividendo a Cuenta de los Resultados del Ejercicio de 1991 de un 10% (bruto), lo que representa 75 ptas. líquidas por cada 1.000 ptas. de valor nominal.

El pago se hará efectivo a partir del próximo 21 de abril.

El Consejero-Delegado.

Ca'n MIQUELET

Cafeteria - Snak Bar

En Toni i na Karien vos comuniquen que desde fa uns dies s'ocupen del Bar de Ca'n Miquelet i aprofiten per oferir-vos les seves "tapes" especialitzades en marisc.

Teléfono: 630119

Avda. Cristóbal Colón

07100 SOLLER

Cursa de mitjans de transport

Qui és més ràpid?



Els temps cronometrats canten: LA BICICLETA ES EL MITJÀ DE TRANSPORT MÉS RÀPID A LA CIUTAT!

Joan

Perquè serveixen aquestes proves?

Per demostrar quin és el mitjà de transport més ràpid dins les grans ciutats, considerant el temps real de porta a porta...

Amb aquest objectiu els Amics de la Bici organitzarem a Barcelona la tercera prova. Ja sabem els resultats, però calia demostrar-ho.

Ara tenim més arguments i objectius a l'hora de fer campanya per la bici en les nostres ciutats.

Quaranta persones inscrites voluntàriament, en convocatòria pública, (totes elles expertes en el mitjà de transport escollit) utilitzaren cinc sistemes de transport diferents per arribar a un mateix punt, amb sortides simultànies.

Cotxes, bus, metro, moto, bici i, esporàdicament, a peu, sortiren des de 8 punts, a distàncies diverses del lloc d'arribada. A les 19 hores, els cinc participants en cada ruta sortien del punt de trobada a cercar el seu vehicle, que estava correctament lligat o estacionat al punt més proper possible, o el transport públic a la parada més escaient. Es dirigiren per la ruta que consideraren millor al punt d'arribada, i estacionaren correctament el seu vehicle (si en tenien) al punt més proper possible. Al moment d'arribar a la taula es comptà el temps emprat.

Una valoració ràpida dels resultats és la següent: **La bici guanya a set de les vuit rutes**, incloses les de més llargària (5'5 qms.). La moto només a una ruta, i per vint segons, i el cotxe perdé quasi per tot arreu... Els trans-

ports públics no feren tampoc gaire bon paper en el trànsit actual.

Es de remarcar que el cotxe, una màquina capaç de superar sovint els 200 qms./hora arribà més tard que un simple vianant...

Per això seguim sostenint que la **BICICLETA ES EL MILLOR TRANSPORT PER LA CIUTAT** fins i tot en les nefastes condicions actuals, ja que és més ràpida que els altres mitjans, no fa fum ni renou, no gasta combustible i no provoca accidents importants. La moto que guanyà a una de les rutes, és l'única competidora de la bici, és més ràpida sota certes circumstàncies. Però no ofereix aire net, ni silenci, ni seguretat per als altres usuaris del carrer. Sense comptar les elevades despeses de manteniment amb que carrega el seu usuari...

Billar

Gran animació en els dos tornejos

Joan

A bon ritme, superant inclús les previsions dels organitzadors, es venen celebrant els dos tornejos de

billar que es disputen actualment a la nostra Ciutat.

En el del "Centro" en Llorenç Bota ja ha pres la davantera, d'una forma imparable, mentres dins la Segona Categoria hi ha un

empat a 14 punts entre en Forteza i en Casasnovas. La millor tacada correspon també a Llorenç Bota, amb 24 caramboles. Els resultats de les confrontacions fetes fins ara són aquests:

Torneig del "Centro"

P. Jaume 66 - L. Bota 100
J. Quetglas 79 - A. Labrador 100
B. Enseñat 100 - P. Torres 75
R. Forteza 66 - L. Bota 100
A. Labrador 95 - P. Jaume 100
J. Socias 100 - J. Quetglas 54
M. Casasnovas 90 - M. Ferrer 100
L. Bota 100 - P. Torres 44
B. Enseñat 2 - J. Valera 0
A. Labrador 47 - L. Bota 100
P. Torres 100 - J. Quetglas 100
B. Enseñat 120 - M. Ferrer 113
B. Enseñat 57 - L. Bota 120

Torneig de "Sa Botigueta"

B. Palou 2 - M. Ferrer 0
J. Marroig 2 - P. Morell 0
A. Casasnovas 0 - T. Plomer 2
L. Bota 2 - R. Forteza 0
J. Jorquera 2 - J. Aguiló 0
B. Palou 2 - A. Labrador 0
A. Pomar 2 - P. Morell 0
R. Forteza 2 - A. Casasnovas 0
J. Jorquera 0 - L. Bota 2
A. Labrador 2 - M. Ferrer 0
A. Pomar 0 - B. Palou 2
A. Casasnovas 0 - P. Morell 2
L. Bota 2 - T. Plomer 0
J. Jorquera 2 - T. Plomer 0

PETITS ANUNCIS

RECEPCIO DE PUBLICITAT per al "Diario de Mallorca": esqueses, publicitat en general, classificats, etc.

Telefonau al 63.14.62

BANUS antiguitats. Restauració, compra i venda de mobles i d'objectes antics. Carrer de la Rosa, 3. Telf. 63.28.73 i 63.10.67.

COMPRAM MOBLES i qualsevol altra cosa rústica o antiga. Pagam al comptat. Antiguitats Antoni de sa Coma (Jeroni Bisbal). Carrer del Vicari Pastor, 8. Telf. 63.08.65 i 63.07.68.

ES TRASPASSA LO-

CAL COMERCIAL al carrer de sa Lluna. Telf. 63.06.51 i 63.01.32.

VENC PISOS a Sóller, al carrer de sa Mar, cantonada amb Sa Filadora, amb aparcament i traster. Preus interessants. Telf. 63.03.83.

SE VENDEN nichos nuevos. Telf. 63.10.53.

SE VENDE PISO 106 m2., tercera planta: tres habitacions, cocina amueblada. Calle Francia. Puerto Sóller. Hipoteca del 70 % a 10 años a La Caixa. Resto, facilidades. Telf. 63.07.97.

PUERTO DE SOLLER. Primera línea. Local comercial apto para cualquier negocio. Interesante. Telf. 63.39.21 i 63.38.89.

VENC HORT devora el Cementeri, amb porxo. Mitja hora d'aigua. Telf. 63.08.56.

ES VEN CASA. Preu: 5 milions. Telf. 63.28.34.

SUZUKI SANTANA Samurai. Vendo. Telf. 63.20.77.

SE VENDE LOCAL apto para garage, almacén o vivienda. Superficie: 120 ó 240 m2., más 200 m2. huerto. Telef. 63.04.68.

COMPRO ACCIONES de "El Gas, S.A." y "Ferrocarri de Sóller, S.A.". Enseñat A.P.I. C/ Rectoria, 4. SOLLER. Telef. 63.03.98.

PASTISSERIA Frau necessita dependent. Telf. 63.06.51.

VENC MOTOR barca Meriner 25 CV. Preu: 80.000 ptes. Telf. 63.12.11.

PUERTO DE SOLLER primera línea. Local comercial apto para cualquier negocio. Interesante. Telf. 63.39.21 i 63.38.89.

SE VENDE R-6 matrícula PM-B en buen estado. Precio: 100.000 ptas. Telf. 63.27.91.

SE TRASPASA local comercial primera línea Es Través, bajos hotel Edén. Oportunidad única. Telf. 63.28.39 o 63.32.14.

GAS-OIL per a calefacció a domicili. Telf. 63.14.62 i 63.03.87.

ES VEN Opel Corsa PM-AM. 300.000 ptes. Telf. 63.13.12, de 8 a 15 h. De manau per Tomeu.

ES NECESSITA dependent o dependenta a mitja jornada. Informació: estanc de plaça.

ALQUILO local comercial calle S. Juan, núm. 18. Telf. 63.03.61.

LLOGARIA GARATGE per a guardar mobles. Telf. 63.15.49.

ES LLOGA pis totalment amoblat a Sa Roca Rotja. Telf. 63.18.75.

S'HA PERDUT una cusetta pastor mallorquí negre. Agraïrem si qualcú ens pogués donar informes. Telf. 63.12.14.

PANIFICADORA FRAU. Necessitam aprenent o aprenenta de pastisseria. Telf. 63.01.32 i 63.06.51.

Cultura

Assemblea general del Defensora Sollerense

La Societat s'endeuta a causa de les obres de manteniment de l'edifici

Redacció

El passat diumenge, en segona convocatòria, es celebrà l'assemblea anual ordinària de la Societat recreativa i cultural Defensora Sollerense.

Va obrir la sessió el president de la mateixa societat Jaume Oliver Sastre i continuà el tresorer actuant en qualitat de secretari. Va llegir l'acta de la sessió anterior i va exposar al públic la seva aprovació que fou acceptada per unanimitat.

Com a segon punt es passà a donar compte de l'estat econòmic de la societat que mostrà 749,004 pessetes d'entrades i 1.334,673 pessetes de sortides.

Aquest saldo en descobert ha estat degut a les importants obres de restauració de la façana de l'edifici que superen, malgrat els ajuts humans i personals de les persones que hi fan feina, les previsions i possibilitats econòmiques de la societat. El saldo deudor ha sigut cobert, pel moment, per un col·laborador anònim que ha aportat 601.066 pessetes.

Es presentà el resum de les activitats desenvolupades durant el període de l'any 1991 i 1992 i de les activitats a desenvolupar per la mateixa societat. Actualment el número de socis, després d'altres i baixes, és de 114.

La junta directiva va informar de la necessitat de reparar urgentment les teulades de l'edifici ja que amenacen a una completa ruïna. Pel moment es gestionaran les possibilitats econòmiques que puguin permetre superar aquesta greu crisi que paralitza les necessitats del Defensora i obstaculitzen la seguretat de l'edifici.



Les obres de restauració de la façana han obtingut una ajuda del Pla de Millora de Façanes. Ara manca repassar la teulada.

Nova Junta Directiva

Un dels punts de l'ordre del dia era la renovació de càrrecs. La nova junta quedà constituïda de la se-

güent manera:

President: Jaume Oliver Sastre

Vice-President: Jaume Casasnovas Sastre

Secretari: Joan Oliver i Ramón

Vice-Secretari: Margalida Capó Bibiloni

Tresorer: Francesc Casanovas Suau

Vice-Tresorer: Pere Mayol Jorquera

I un total de 6 vocals que plegats conjunten les 12 persones que els estats estableixen.

La XII Mostra Folklorica serà entre el 14 i el 19 de juliol

Humbert Bronsard, autor del cartell de XII la Mostra Internacional Folklorica

El pintor solleric Humbert Bronsard Rullan ha estat encarregat enguany de confeccionar el cartell que serà el símbol més evident de la XII Mostra Internacional Folklorica que tindrà lloc aquest estiu.

El cartell serà presentat en un acte públic el dia de la Fira a la Sala Magna de l'Ajuntament, i posteriorment es repartirà per tal que la seva difusió sigui màxima.

La difusió del cartell significarà que la Mostra és a prop: aquesta edició tindrà lloc entre els dies 14 i 19 de juliol.

Els components de l'Organització de la Mostra, que durant tot l'hivern ja han estat gestionant invitacions a grups folklòrics de l'estat espanyol, d'Europa i d'altres continents inicia ara els darrers tràmits de cara a la inclusió d'aquestes agrupacions a la Mostra.

Prest serà necessària l'ajuda d'un nombrós equip de col·laboradors de cara a la preparació de l'estatge dels dos centenars i mig de persones que participaran en la XII Mostra. Per tant us animam que ens ajudeu con en edicions anteriors.

També serà necessària l'ajuda econòmica d'entitats diverses, a les quals ja s'han demanat subvencions. Com en anys anteriors Sa Nostra serà la màxima patrocinadora de l'event cultural, juntament amb el Consell Insular de Mallorca i l'Ajuntament de Sóller.

Per últim no ens resta més que agrair sincerament la molt bona disponibilitat de l'artista Humbert Bronsard per la confecció del cartell anunciador de la XII Mostra que ben prest ja s'iniciarà.

Organització de la Mostra

Aina Colom no accepta la proposta de rectificació de les acusacions contra Pérez Ramos

J.C./G.M.

Per tal de donar les dues versions dels fets, ens hem posat en contacte amb Manuel Pérez Ramos i ens contà la seva versió dels fets i la seva proposta posterior.

"Jo -diu Pérez Ramos- quan vaig esser assabentat per part del meu misser de que la querella interposada per mi en contra de les acusacions que feia, Aina Colom contra la meua persona, a la Veu de Sóller la veritat és que ja no hi pensava. Un cop coneguda la resolució del jutjat, el meu misser és posà en contacte amb el

misser de la Sra. Colom i li platetjà de la meua part, que jo sols volia que rectificàs publicament les acusacions fetes en contra meu i que un cop fet això, automàticament es retiraria meua querella".

Aina Colom a través del seu misser -diu el Secretari- va comunicar que de cap de les maneres faria cap rectificació i que per tant es mantenia ferma amb el contingut de l'escrit publicat a Veu de Sóller.

"El seu misser -continua Manuel Pérez- va parlar amb nosaltres i ens digué que es sentia envergonyat i que no comprenia a la seva clienta. Jo no comand -va dir el misser-, comanda el que

paga que és el client". A partir d'aquí no em queda més remei que dur endavant la meua querella i ja veurem que passa. Si vol rectificar encara hi és a temps".

Aina Colom

Per la seva banda l'autora del polèmic escrit, Aina Colom, ha manifestat la seva voluntat de no rectificar les seves paraules perquè és exactament el que pensa.

Afirma també que els fets que ella dona com a certs a la seva carta eren de domini públic i fins i tot alguns diaris en donaren constància escrita.

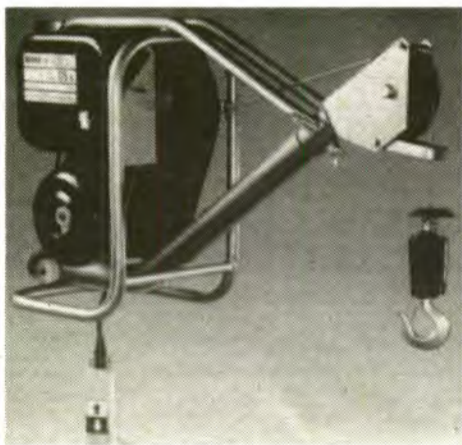

PROXIMAMENT

Obrim local comercial per lloguer i venda de maquinària per la construcció

