

Reis rossos, blancs i negres a tota la comarca

Redacció

Diumenge capvespre arribaren els Reis Mags d'Orient a totes les viles de la nostra comarca i, segons les nostres notícies, tingueren diner abastament per comprar juguetes per tothom i temps suficient per repartir-les a tots els infants. Ningú en va quedar falló.

Deià

A Deià, els Reis baixaren del Teix per l'era de Can Fussimany, recorregueren els carrers del poble muntats en les seves *cavalcades* i després pujaren al Puig per repartir les juguetes a l'església.

Fornalutx

A Fornalutx baixaren del Puig Major en cavall, passant per s'Alqueria. En arribar a Plaça, els rebé el batle de la vila i un patge

traduí les hermoses paraules que els Reis dirigiren al poble en llatí. Seguidament adoraren el nin Jesús al betlem vivent i repartiren també les juguetes.

Porti Sóller

Al port de Sóller els Reis arribaren *en barca al moll* i desfilaren pels carrers més importants de la barriada. Després pujaren cap al Convent en les seves carrosses i baixaren pel carrer Nou. Degueren tenir pana pel camí, perquè arribaren a Plaça bastant tard.

Després d'adorar el bon Jesús a la parròquia i després de suportar la serena que queia com a plom, intercanviaren unes paraules amb les autoritats locals i escoltaren les nombroses *peticions dels infants* a l'atri de les Cases de la Vila. De nit, els patges "buperos" s'encairegaren de repartir les juguetes.

Fins l'any que ve!



A Fornalutx, el batle Jordi Arbona donà la benvinguda als Reis Mags.

Infraestructures



La construcció iniciada dimarts obliga a desviar la circulació per la carretera de Fornalutx.

Comencen les obres de clavegueram de Biniaraix

G.M.

L'empresa **Construccions Puigserver** va iniciar dimarts les obres de dotació de servei clavegueram i d'aigua potable al nucli de Biniaraix. Amb un cost d'uns 30.000.000 de pessetes el projecte inclou la dotació de serveis a Biniaraix. L'Horta de Biniaraix i el carrer Bernardí Celià tendran el servei quan es construeixi la xarxa de baixada de Fornalutx cap a la depuradora de Sóller.

De moment Construccions Puigserver ha iniciat la perforació del carrer d'Ozonas. Pròximament haurà d'alçar bona part del **camí de Biniaraix** i els carrers de **Sant Josep i Trini-**

tat.

La Plaça i el carrer de Sant Guillem, per estar ubicats damunt pedra, no es perforaran i les sortides de les aigües brutes es realitzaran per la part del darrera.

Quant a l'aigua potable es construirà un segon dipòsit regulador i a l'estiu, si és necessari, es bombejarà aigua procedent dels pous de Sóller per distribuir per les canonades.

Circulació desviada

Durant el temps que durin les obres el trànsit procedent cap a Biniaraix o provinent d'aquest nucli es desviarà pel **Camí del Patró Lau** per evitar problemes als constructors.

Aires Sollerics

Mostra d'indumentària dels segles XVIII i XIX a Muro

Redacció

Després del clamorós èxit aconseguit en l'organització de la mostra de vestits mallorquins que es celebrà a Sóller a mitjan novembre, l'agrupació local **Aires Sollerics** ha estat convidada pel grup folklòric **Reveta d'Algebeli de Muro**, per participar a una *desfilada d'indumentària dels segles XVIII i XIX*. La desfilada tindrà lloc el proper dia 12, a les 17,30 h., al claustre de Sant Francesc d'aquella població.

Pel dia 18 del mateix mes, està previst que presentin els vestits al centre cultural de l'antic Escorxador de **Ciutat**, dins el programa de festes de **Sant Sebastià** organitzades per l'ajuntament de Palma.

Seràn dues bones ocasions perquè Aires Sollerics doni a conèixer, una vegada més, *la tasca desenvolupada en favor de la cultura i les tradicions del nostre poble*. La nostra enhorabona!

A la "Defensora" neix un Grup d'Espeleologia

Dilluns d'aquesta mateixa setmana s'aprovaren els estatuts i es creà la Junta Directiva que regirà la nova **Secció d'Espeleologia del Club Ciclista "Defensora Sollerense"**, després de la seva aprovació per la *Federació Balear d'Espeleologia i el Govern Balear*.

Amplia informació a planes esportives.



INICIAM CANVIS

Obrint el periòdic, dues pàgines d'opinió i seccions

Dos reportatges: TRÀFEC I REFORMA EDUCATIVA (Pàgines 4 i 5)

Amplia informació local i comarcal a pàgines centrals

Els esports en detall (a partir de la pàgina 9)

INICIAM CANVIS

Molta Palla i Poc Bessó

Es Pagès

Especial brindis

Les festes de Nadal i Any Nou han estat un bon moment per fer un interessant estudi sobre els brindis de sobretaula, un costum que no s'ha de perdre. Amb ajuda dels Benítez Es Pagès ha recollit els següents:

Sembla mentida... que es pugui brindar amb:

- per què el 92 sigui tan bo com diuen que ha de ser.
- per les alegries... no!! Per les depresions, que duren més que les alegries.
- per què hi ha més dies que llangonisses.
- per què hi ha més botelles que dies.
- perquè, encara així, poguem beure més.
- per les botelles: "porque las quiero más que ayer pero menos que mañana".
- per què no hi cap dona per la que valgui la pena brindar (l'lastima que això només ho deim quan anam moixos o deprimits i no ens fan cas).
- "el que bebe se emborracha, el que se emborracha duerme, el que duerme no peca, el que no peca va al cielo; y ya que al cielo vamos... bebamos".
- "bebe hermano bebe, que la vida es breve, y aunque a ti no te lo pareciere, muy fácil es pues siempre es lo mismo. Se Beny, bebe y vuelve a beber".
- "No por mucho más beber te emborrachas más temprano".
- per nosaltres, perquè ens ho mereixem.
- perquè són cinc els motius per beure: la set del moment, la set que ha de venir, la bondat del vi, l'arribada d'un amic o qualsevol altre motiu.
- les paraules d'un J.B.: "quan no estic enamorat no puc brindar".
- Idò brindem per l'amor que és la inspiració de molts brindis irrepitibles i la causa de moltes nits inoblidables.
- per les dues ampolles de xampany que ens ha de regalar el Domingo de la pizzeria.
- pel bon servei del seu paper de taula: d'allà és l'original d'aquests brindis.
- perquè podrien ser cinc les ampolles.
- perquè hi hagi motius pels qui encara valgui la pena brindar dues vegades.

VEU
TELEFONICA



Petardos, supermercats, Brigada, xerradors, clot

Aquesta setmana nos han fet arribar crítiques i al·labances greus i contundents.

Un solleric manifesta que ja està cansat de sentir petardos. "Això està bé pes dia dels Innocents, però se passen fer-ho totes ses Festes".

Una tradicional compradora a la grossa es queixa que als supermercats de Sóller no es veuen productes sol·lerics. "S'estimen més posar-ne de forasters, i si posen es nostres, sabons per exemple, mai estan a la vista. Res, que si segueix així me tornaré passar a comprar a ses botigues i a la menuda".

Ens arriba una enhorabona per a la Brigada Municipal. "El se'n demà de la bulla de final d'any, de bon matí, la Plaça ja estava ben neta. Sé que s'hi posaren quan encara era fosc".

Un que va als plenaries de l'Ajuntament manifesta: "M'agradaria saber de que xerren, a cada ple, un regidor que seu a cap de taula i un periodista entrat en popes. Es que no aturen! No és que els critiqui, però em posen moscal".

I ens telefonam a nosaltres mateixos: "també Veu de Sóller té un clot davant es portal".

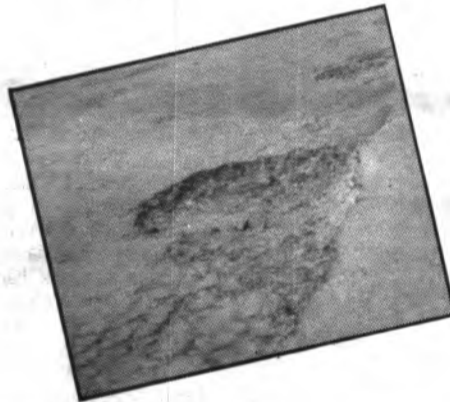

Veu del lector



Nota de agradecimiento por la basura recibida

El propietario de un olivar y bosque en la carretera de Sóller-Palma-Coll de Sóller desea dar las gracias a todas aquellas personas, comerciantes y representantes que, durante todo el año, han sido tan amables de hacerle regalos múltiples: toda clase de basuras, botellas, cajas, bolsas, paquetes, etc. etc., convirtiendo su finca en un estercolero.

También, en particular, debo agradecer el obsequio de dos bonitas bolsas de basura negra, con su correspondiente contenido, a esta familia de la Calle José Antonio, que, seguro, por descuido, dejaron en las bolsas su tarjeta, es decir sus señas de identificación, por medio de papeles del colegio y entidad bancaria. Hay pruebas suficientes para denunciarlos, pero les hubiera jorobado las Fiestas. Solo deseo que para este año nuevo se mentalizen un poco; hubiera preferido otra clase de regalos: turrone y cava no me vendrían mal.

Uno se pregunta: Por qué estas personas no usan el servicio de recogida de basuras? Acaso será porque el camión no pasa por su calle? O es que les resulta más cómodo tirar las bolsas por la ventana del coche y no llevarlas al contenedor? O bien el impuesto no es lo suficientemente caro y no vale la pena usar este servicio? Puede ser, también, que prefieran ver el campo sucio y abandonado, sin flores, ni pájaros; solo latas, escombros y basuras. De esta forma podría resultar bonito y distraído salir al campo los domingos, con los niños, para que dieran patadas a las bolsas y botes, esparcer más las porquerías, hacerse daño y luego correr al ambulatorio con alguna infección. Verdad que resulta divertido? Claro, todo depende del color del cristal con que se mira.

El resumen de todo este tema puede ser éste: **son personas con poco civismo, poco cultas e irresponsables; y nada mas.**

Molts d'anys a tots!

J.Colom

La setmana

Santoral

Avui dia 10, St. Gern
Demà dissabte dia 11, St. Anastasi i St. Palermò
Diumenge dia 12 de gener, St. Nazari
Dilluns dia 13, St. Pere d'Osseolo, St. Hilari, St. Felix de Nola
Dimecres dia 15, St. Mauve, St. Pau Ermità, St. Efor, St. Benet.

Signes del mes

Els nascuts entre primer de mes i dia 19 estaran sota la influència de Capricorn i per això seran actius i inquietes. Els nascuts des del dia 20 al dia 31 estaran influïts per Aquari, que farà que els homes siguin de caràcter variable i algunes vegades imprudent.

St. Gern

Era fomer i per això, antigament els fomers el tenien com a patró. També era l'advocat per a fer venir gana: Els desganats anaven a comprar un sou de gana, és a dir feien una almoina per al culte del sant i l'església comprava oli per a mantenir la flama de la llàntia de la imatge. També li donaven almoina pel contrari: per a no tenir tanta gana.

St. Anastasi era tintorer i era venerat pel gremi de tintorers de la llana. Segons la llegenda sucava la roba que havia de tenyir, dins aigua clara i la treia del color que volia.

El dia d'avui es retiraven els tres reis del pessebre ja que es suposava que necessitaven cinc dies per anar des de la cova fins al final del pessebre.

Sortejos



primitiva

Sorteig d'ahir dijous,
dia 9 de gener

3 14 17
24 27 38
-C. 12 / R. 7-



ONCE

Dijous, 9 gener 59.853

Dimecres, 8 gener 63.104

Dimarts, 7 gener 29.546

Dilluns, 6 gener S/S

Divendres, 3 gener 20.963
S. 118

El Temps

Estació Sa Vinyassa



Poden arribar
les primeres pluges
d'enguany

Joan Puigserver

TEMPERATURES

Màx. 16,0 dia 8
Min. -0,2 dia 6

Poca cosa cal destacar, aquests dies passats, el temps ha seguit amb la mateixa tònica dels darrers 25 dies, temps oscil·lant, temperatures agradables durant el dia i molt baixes a la nit amb intenses gelades, provocant que el termòmetre molt de dies a l'horta davallés a baix zero.

Per avui divendres es preveu un canvi del temps, podrien aparèixer les primeres pluges d'enguany amb vent del sud-sud-oest.

El cap de setmana podria quedar amb una certa inestabilitat amb possibilitats de qualche riuixat.

Horaris

TRENS
Palma-Sóller:
08,00-10,40-13,00-15,15-19,45.
Sóller-Palma: 06,45-09,15-11,50-14,10-18,30.

TRAMVIES
Sóller-Port:
05,55-07,00-8,00-09,00-10,00-11,00-12,00-13,00-14,30-15,30-16,00-17,00-17,55-19,00-20,00-20,45. (21,00 Diumenges i Festius)
Port-Sóller:
06,20-07,30-08,25-09,30-10,30-11,30-12,30-13,25-14,30-15,30-16,30-17,30-18,30-19,30-20,20-21,10 (21,20 Diumenges i Festius).
AVIS: Els tramvies marcats amb un * arriben amb les arribades i sortides dels trens.

AUTOCARS
(Del 1 d'octubre al 31 de Març)
Palma-Valldemossa-Deià-Port de Sóller:
07,30-10,00-12,00-15,00-19,00.
Valldemossa-Deià-Port de Sóller:
8-10,30-12,30-15,30-19,30.
Deià-Port de Sóller:
08,15-10,45-12,45-15,45-19,45.
Port de Sóller-Deià-Valldemossa-Palma:
07,30-09,30-14,30-16,00-17,30.
Deià-Valldemossa-Palma:
08,00-10,00-15,00-16,30-18,00.
Sóller-Port de Pollença:
09,00.
Port de Sóller-Port de Pollença:
09,30.
Port de Pollença-Sóller:
16,00.

BARQUES
Port de Sóller-Sa Calobra:
10,00-15,00.
Sa Calobra-Port de Sóller:
12,00-16,45.

FARMACIA DE GUÀRDIA

A l'Ajuntament (Policia Municipal) vos indicaran la farmàcia a la qual vos podeu dirigir.

Telèfons

Ajuntament de Sóller	630200/0204
Oficina Municipal del Port	630101
Ajuntament de Fornalutx	631901
Ajuntament de Deià	639077
Jutjat de Sóller	630348
Notaria	632611
Rectoria	630802
Policia Municipal	630200
Policia Municipal-Urgències	633721
Guàrdia Civil	630203
Bombers	632500
Unitat Sanitària	633011
Creu Roja	630845
Metje de Guàrdia (Avisos)	633721
Mercat	630231
Escorxador	630561
Cementiri	631429
Residència-Hospici	630777
Depuradora	630842
Correus	631191
"El Gas", s.a.	630128
Servei Funerari	630805
"El Gas" s.a. (avèries)	630198
"El Gas" s.a. (Urgències)	631108
Locutori Biniarrix	630017
Obreres de Port	633316/69
A.S.C.P. (Ca'n Dulce)	632421
Circulo Solerense	631206
La Unió "Sa Botigueta"	630163
Defensora Solerense	631556
Ferrocarril de Sóller	630130
Cia "Barcos Azules"	630170
Cia "Tramontana"	632061
Parada Taxis-Es Port	631384
Parada Taxis-Sóller	630571
Parada Taxis-Sa Torre	631379
Autocars Llompert	202125
Autocars Sóller	632821
Autocars Repic	630567

Veu de Sóller

Iniciam canvis

Benvolguts lectors!

A partir d'aquesta setmana, iniciem canvis a Veu de Sóller.

La nova rotativa d'Editora Balear, que imprimeix el nostre i vostre setmanari, ens permet envestir millores en presentació i contingut. Són modificacions, substancialment de compaginació, color i composició, que passam a enumerar acte seguit.

● Tendrem color, vermell, a més pàgines, a la meitat del total.

● Potenciam les pàgines d'opinió, Dret a veu, dedicant-lis la dues i la tres, tot just obrint el periòdic.

● Continuem convidant a col·laboradors i lectors a fer-nos arribar els seus escrits, sempre de llargària adequada i en dilluns, per a una millor publicació immediata.

● Es recol·loquen i, en casos, modifiquen les seccions fixes habituals, trobant-les a partir d'ara al·loc on avui hi són.

● Es destinen les pàgines quatre i cinc a reportatges (Veu major), entrevistes (Veu en directe)

i altres escrits divulgatius que necessiten més espai per ser desenvolupats. Aquestes pàgines aniran sempre a color.

● Destacam i ampliam la informació local i comarcal, destinant-li les pàgines centrals; seran els temes de la setmana. El batec del nostre poble continua sent una de les nostres principals fites.

● I Veu esportiva tindrà capsal a color i intentarà arribar, més que mai, a tots els esports.

* * *

Totes aquestes modificacions que iniciem a aquest número no pretenen canviar la línia primera d'aquest periòdic:

-la de la informació objectiva,

-la de l'opinió plural

-i la d'arribar a tots els racons de la comarca.

Però, això sí, volem

-ampliar ofertes

-i ordenar, encara més, la publicació de tal manera que el lector es senti:

-còmode a cada pàgina,

-situat bé a les seccions

-i llegint una Veu de Sóller amb la qualitat que pertany a una Vall amb forta tradició periodística.

La Nostra Veu

Els nostres drets comencen on acaben els vostres

El fet que venguin festes de bulla és congratulant per a tothom. Anar pel carrer cantant, ballant, jugant i, fins i tot, fent escàndol, no es fa gaire molest pels demés i dóna, d'alguna forma, una identitat a unes dades senyalades, com puguin ser el cap d'any, la Fira, Sant Antoni etc.

Un dels elements més utilitzats darrerament com a símbol de festa són els petards. Un material que es compra com si comprar joguines i d'un alt nivell de perill. Un material que, utilitzat amb males mans, fa escarrufar. Els al·lots i no tan al·lots no miren prim a l'hora de realitzar-se com a autèntics pirotècnics. Encenen els coets i, sense cap tipus de miraments, venguda explosions mal sonants a drete i esquerra, sense mirar els esglais que donen a la gent i el molt que molesta sentir aquests esclafits. Per a ells, el fet de fer renou, bé amb coets o amb motos, els fa pensar que els facilita la possibilitat d'alucinar alguna nineta.

Desconeixem el que diu la legislació d'aquests tipus de material pirotècnic, però del que sí som ben coneixedors és del que diuen els nostres conciutadans que han de suportar, tant si volen com si no, les ganades de bulla de mal gust d'alguns joveçants.

No sabem, de cap de les maneres, com fer que es prohibeixi la venda i la compra dels petards. Es de suposar que quan es venen es perquè la llei ho permet i quan es compren es perquè es venen. Aprofitam aquestes retxes per demanar, en primer lloc, a les persones que utilitzen aquests perillosos jocs per divertir-se que aprenguin a jugar amb coses que no molestin i, en segon lloc, a les autoritats municipals que intercedeixin en defensa dels que no tenen cap culpa de la malcriadesa d'uns quants.

Puntualitzacions del PSOE a Plàcid Pérez



El passat dia 3 de Gener es va publicar a n'aquest Setmanari un article d'opinió sobre el títol de "On es el Pacte de Govern", respecte del qual volem fer les següents manifestacions:

A) Desconeixem a quin nivell manifestava el Sr. Plàcid Pérez les seves opinions: si com a propietari del Setmanari "Veu de Sóller", si a títol particular, si com a militant destacat del PSM, o com a "Portaveu del P.P." ¿quan el Sr. Pérez demana que passem a l'oposició o interposem una moció de censura, per boca de quixerxa?

B) Les opinions del Sr. Pérez son respetabilíssimes, si bé no compartim ja que el pacte de go-

vern que va firmar el PSOE no es cap xec en blanc que ens obligui a mantenir la boca tancada i a no manifestar, lliure i democràticament, les nostres opinions.

C) Li volem informar al Sr. Pérez, que el Grup Municipal del PSM, en dues anteriors ocasions, va emetre un sentit de vot diferent a la resta dels integrants del Pacte de Govern: la primera vegada va esser en l'abstenció en la llicència de Cas Xicu i la segona quan va presentar, unilateral-

ment, una moció sobre "l'autodeterminació" i es va a negar a pactar, i tan sols ni a discutir, la que, alternativament, va presentar el PSOE i que finalment va esser aprovada per majoria.

Dues vegades han estat les que el Grup Municipal del PSM ha votat de diferents forma als membres del Pacte i el Sr. Pérez no ha dit res. ¿A QUI VOL CONFONDRE EL SR. PEREZ?

GRUP MUNICIPAL SOCIALISTA-PSOE

Col·laboració

Carta al Rei Baltasar

per Agustí Serra i Soler

Estimat Rei Baltasar: Vos escric aquesta carta a Vos perquè, segons us pinten els artistes sou el Rei negre.

Us diré que no vull dir-vos que el Rei Melcior i el Rei Gaspar no tinguin les meues simpaties i que jo pensi que Vos sou més sant que ells. Vos escric a Vos perquè a més de sant, sou negre.

Aixís, d'acord amb el meu pensar, Vos comprendreu millor aquells que en la seva vida ho passen "negre", i treballen com a negres sense poder treure el carro endavant.

Jo vos deman que pregeu per tants de negres que tan malament ho passen. Les notícies que ens vénen ens ho pinten molt negre.

Jo vos deman que pregeu per tants de blancs que tan negre ho passen. Els coneixements que tenim

pels medis de comunicació de més de la meitat del món són molt negres.

Jo Vos deman que faceu el que podeu perquè negres i blancs canviem la xenofòbia en xenofília.

Jo Vos deman perquè blancs i negres junts ens donem la mà.

Jo Vos deman que, així com un dia posareu als peus del Bon Jesús la **mirra**, que és bàlsam medicinal pel dolor, ens unteu amb aquesta escència i ens suevitzeu: estam massa nafrats pel recel, la desconfiança, la por, l'ància, la malfiança, la intimidació...

L'or ha generat "**NEGRERS**" per totes parts i hem dividit els pobles en "**partits**" i hem partit les famílies, les amistats, els homes.

L'encens ens ha fet estúpids, creguts, incomprendsius, increduls. Ens hem en-

censat a nosaltres mateixos, quan l'encens s'ha d'enlairar sols cap a Déu.

El món en comptes d'or acaramulla ferro i s'en la canons, tancs i espases i juga a matar-se.

El món en comptes de saviesa que ens dóna a conèixer el valor just de les coses, acumula ciència que ens embruta els rius, ens emporca la mar, ens romp l'ozon, ens regala robots, ens fa robots...

El món **negocia la pau** quan la pau no té preu.

El nostre món priora dient que els joves no són homes i ridiculitza els homes de seny.

O Rei Baltasar, jo Vos deman que, si la Vosta Magestat us ho permet i la vostra santedat us ho fa possible, entreu dins cada una de les nostres cases, us segueu en el sofà davant la **televisió** i claveu la vista a

la pantalla: contemplareu els "**models**" que els nostres nins, els nostres joves i la nostra societat hi veuen. Quedareu esborronat...

El món en comptes de fer un món el desfà.

Rei Baltasar, jo no soc pesimista, però estic cada dia entre uns joves que són una meravella i crec que son dignes d'un món millor. Jo no vull un altre món, vull aquest món. El món és el mateix de dia i de nit, un deman, idò, que el nostre món passi de la nit al dia, que la claror ens vengui del SOL i no de les llums artificials i músiques enlleunades com si el nostre món fos una discoteca.

O Rei Baltasar, us deman una bona estrella perquè ningú camina estrellat per una mala sort.

Un que encara creu amb els REIS i a veure-vos acompanya els seus fills.

Ca Nostra

Veu de Sóller

Carrer de Bonany, 1-3er. Tel. 633456. CIF. E07431166

Dipòsit Legal: PM 573-1989

Edita: Premsa Lliure, C.B.

Imprimeix: Editora Balear, S.A.

Director: Jaume Casasnovas

Administració: Francisca Roig

Publicitat: Maria Marqués

Cap de Redacció: Plàcid Pérez

Col·laboradors:

Miquel Gual, Francesc Lorente, Gabriel Mercè, Maria Ignàsia,

Joan Oliver, Joan Puigserver, Antoni Rullán,

Ma. Antonia López, Catalina Pomar,

Josep Bauçà i Lluç García.

Assessor Lingüístic: Miquel Nadal Palou.

Composició: Jaume Albertí i Pere Pérez.

Disseny: Ernest Forteza

PUNTS DE VENDA

Sóller: Estanc de Plaça.
Ca'n Godó.
Ca'n Pere Lluç.
Ca'n Calatayud.
Calabuix.
Ca'n Miquel Llauner.
Botiga Sa Creu.
Botiga Ca na Marqués.
L'Horta: Comestibles Vidal.
Port: Quiosc Lorente.
Papeleria Chachi.
Dos Amores.
Formalub: Ca'n Corona.
Deià: Es Fort.
Palma: Quiosc del Born.
Estanc Plaça Fleming

VEU TELEFÓNICA



63 34 56

FAX

63 41 06

Un total de 7.578 vehicles conformen el parc mòbil de la ciutat de Sóller, front a un total de 10.238 habitants. Obviament el percentatge de vehicles per habitant és preocupant i fa que els problemes de circulació que pateix la nostra ciutat, siguin força justificats.

Jaume Casanovas



Els vehicles ja són selva, un bosc a cada carrer i plaça. Ja quasi hem arribat a un vehicle per habitant.

anys i 14 que ja poden conduir ciclomotors, es podria dir que a Sóller, cada 1'08 ciutadà té un vehicle propi. Si a tot aquest nombre de vehicles hi afegim aquells que circulen diàriament per la nostra vall i que no figuren censats al nostre Ajuntament, surten realment unes xifres astronòmiques.

La circulació com fa 40 anys

El problema circulatori de Sóller es remunta a sempre, donada l'estructura dels seus carrers, estrets i amb moltes ocasions, amb corbes de 90 graus. Els vehicles mal aparcats i la doble circulació agreugen molt més aquest fet.

Pel moment es diu que l'Ajuntament té en marxa un pla de reforma circulatoria, però d'això, se'n parla des de que a Sóller solament hi havien 3 cotxes; el de Can Moana, el del metge Mayol i el del també metge Mariano Rovira.

Cal urgentment donar una solució a aquest preocupant problema i, sobre tot, fer complir les normes de circulació a tothom i no permetre que sigui de cada dia mes difícil circular per Sóller i, com no, també pel Port.

No es necessita-hi per anar al cafè a beure anar-hi amb el cotxe i molt manco deixar-lo tirat al mig del carrer. I això és el que es fa i es permet.

Senyals de prohibit aparcar, bidons de fums, cotxes davant, voravies ocupades i circulació dificultosa: un rosari sense final.

A la problemàtica circulatoria cal afegir-hi la manca de sensibilitat per part dels conductors. El fet d'anar a Plaça i, fins i tot, a comprar el tabac amb el cotxe fa que la circulació per Sóller hagi adquirit el caire d'impossible.

A continuació passem a mostrar les dades obtingudes de l'Ajuntament fins el passat dia 31 de desembre de 1.990:

Turismes	4100
Autobusos	27
Camions	241
Tractors	5
Remolcs	5
Ciclomotors	2400
Motos	800

Total 7578 vehicles.

A partir d'aquí, i malgrat els comptes no puguin sortir justos ja que dins el cens de sallerics majors de 18 anys, que serien al voltant d'uns 7000, no hi estan inclosos els que tenen 16

Un semàfor i una coa que dona la volta a sa Plaça. Greu problema que demana una solució immediata. I a sa Plaça ja no hi cap una agulla.

El parc mòbil de Sóller, impressionant...!

Els 7.578 vehicles sallerics creen molts problemes circulatoris



CASASNOVAS
FRIGORIFICOS, G.B.

REFRIGERACION INDUSTRIAL, BOTELLEROS, VITRINAS, ARMARIOS, CAFETERAS, COCINAS INDUSTRIALES, CAMARAS FRIGORIFICAS, AIRE ACONDICIONADO, SERVICIO TECNICO POST-VENTA, INSTALACIONES DE AIRE ACONDICIONADO POR VENTANA, CONSOLAS Y POR CONDUCTO, Y REPARACION DE AIRE ACONDICIONADO EN VEHICULOS

Carrer de Sa Mar, 153 - 07100 SOLLER. Teléfono 630771

Ben Calçar

Vos ofereix un gran assortit amb: esportives, botes de muntanya, pantufles, sabates
C/ Sa Lluna, n'74 Tel. 632874

Transports C. SASTRE
GAS-OIL
PER A CALEFACCIÓ
ADOMICILI

Tel. 633049/630387

VEU
TELEFONICA



633456

PANADERIA y PASTERERIA

FRAU

Lluna, 7 - Teléfono 630132
Sant Jaume, 7 - Teléfono 631286
FABRICA: Illeta, 48 - Ca'n Tabalet - Tel. 630651

Encara no es podran fer viatges d'estudi al planeta Mart

Sembla que parlar de l'any dos mil sigui lluny, però molts de nosaltres ja ho deim: *ja hi som*, i com diu el titular, ni es podran fer viatges d'estudi a Mart, ni s'hauran de construir escoles a la Lluna. Això sols ho veiem dibuixat als còmics dels anys 60, quan pareixia que aniríem a la lluna com qui anar al port en tramvia.

Ja fa anys que sentim parlar de la reforma educativa, i això si que s'aplicarà plenament l'any dos mil.

Durant aquesta dècada del 90, s'anirà aplicant gradualment la reforma i ens acostumarem a parlar, una altra vegada, de primària i secundària en lloc de EGB. La llei és apunt, però el que és necessari per aplicar-la encara no està ben definit: edificis, professorat...

No es pot parlar en concret de com s'aplicarà a Sóller dita reforma, però si de com es farà per tot.



Els fills d'aquests infants ja no faran l'EGB. (Alumnes dels Sagrats Cors, any 1.976).

L'escola l'any 2.000: ja és aquí la reforma educativa

M.I.

L'Ensenyança General Bàsica, començada els anys setanta, molt prest deixarà de ser vigent: En comptes d'EGB serà l'Ensenyança Primària i Secundària. Fins ara nins i joves anaven a classe obligatòriament dels sis fins als catorze anys, ara hi aniran fins als setze; podran ser escolaritzats als tres anys, però fins als sis no serà obligatori que assisteixin a classe.

Des dels sis als setze anys, els alumnes només podran repetir dos anys. A més el número d'alumnes per aula disminueix: sols hi podrà haver vint-i-cinc

nins dins les aules de primària i trenta dins les de secundària.

Els centres públics es diran de la següent manera: si és un centre d'Educació Infantil, serà una **escola**; si és un de primària, serà un **col.legi**; i si és un de secundària, serà un **institut**.

Nous cursos

L'Ensenyança Primària començarà, com la EGB, als sis anys: els nins cursaran **primer, segon**, (primer cicle); **tercer, quart** (segon cicle); **quint i sisè** (tercer cicle) de Primària.

Llavors començarà l'Educació Secundària (que

vendria a ser quan un alumne començàs el setè d'EGB): els joves cursaran **primer, segon**, (primer cicle de secundària); **tercer i quart**.

En acabar aquests cursos obligatoris, tendran setze anys, i vendrà a ser com si haguessin fet fins a segon de BUP o FP. Llavors, si volen seguir estudiant podran fer dos anys de Batxillerat o Formació Professional.

Quan començarà?

A partir del curs que ve ja es començarà, de forma gradual, aquesta reforma. Així, els nins de sis anys

que hagin de començar l'EGB, ja es dirà que fan primer de primària, i els que facin segon d'EGB, diran que fan segon de primària.

Així, cada any s'anirà aplicant la reforma a varis cursos, i al final de l'any 1.997 tothom ja estudiarà segons la reforma.

Exemples curs per curs

Posem per cas, un infant que avui està cursant tercer d'EGB. L'any que ve farà quart d'EGB, i d'aquí a dos anys (curs 1.993-94) hauria de fer cinquè, però, amb l'aplicació de la reforma, i segons el requadre que hem dibuixat, ja no serà

EGB, sinó primària. A partir de llavors ja seguirà com si hagués començat amb la nova llei, farà secundària i acabarà al setze anys.

■ Els alumnes que ara fan primer d'EGB, l'any que ve faran segon de reforma. Els que ara fan segon, tercer o quart el curs 93-94, faran quart, cinquè o sisè de reforma.

■ Un infant que avui fa cinquè d'EGB, el curs 94-95 farà primer de Secundària i ja no farà BUP.

■ Tots aquells que aquest any escolar en curs fan segona etapa d'EGB, encara seguiran el sistema antic.

Els edificis

La nova llei també preveu i indica com han de ser els edificis destinats a aquesta nova educació.

En primer lloc parla de que han de ser edificis que sols s'empraran per fer escola. Llavors, segons els cicles les característiques són més o menys severes:ç

Edificis d'Educació Infantil, (de tres, quatre i cinc anys): Hi haurà una aula per cada curs i s'ha de calcular que per cada nin hi hagi dos metres quadrats. El pati haurà de tenir com a mínim cent cinquanta metres quadrats. Cada aula haurà de tenir un lavabo i un vàter.

L'edifici haurà de tenir una sala gran (no aula), per poder fer audiovisuals, experiències, teatre, ... és a dir una sala de moltes utilitats. El bany destinat al personal docent (mestres) comptarà amb lavabo, vàter, i dutxa.

Edificis d'Educació Primària: Les aules tendran un metre i mig per cada lloc escolar, una sala de moltes utilitats, una biblioteca de

quaranta-cinc metres quadrats, un espai cobert per fer gimnàsia i espais destinats a la reunió d'alumnes i pares. Pels professors hi ha d'haver una secretaria, un despatx i una sala de professors.

Edificis d'Educació Secundària: Aules d'almenys quaranta metres quadrats, un taller de cent metres quadrats per cada dotze aules, sales de música, informàtica i plàstica, un laboratori de ciències, biblioteca, un gimnàs amb dutxes, vestuaris i magatzem... i altres dependències explicats en els apartats anteriors.

Totes aquestes característiques són pensades per centres grans (de dotze o més unitats) i situats en edificis diferents segons cada etapa. Llavors la llei especifica els casos de les escoles petites o d'edificis en els quals s'imparteixi educació secundària i batxiller; són casos específics que segurament es donaran a Sóller i que en una altra ocasió plantejarem concretament.

Assignatures, hores de classe

A primària no hi haurà molts de canvis en les assignatures que s'impartiran; però el més destacat és que a partir de tercer de primària hi haurà una llengua estrangera, i a cinquè curs es començarà a estudiar la segona llengua estrangera.

A secundària estudiaran les assignatures habituals, però a partir de tercer de secundària (que ve a ser el primer de BUP) els alumnes triaran dues àrees d'entre les següents: ciències naturals, plàstica, música o tecnologia.

Calendari de la Reforma

Curs 92-93: Primer i segon d'Educació Primària (s'elimina el primer i segon d'EGB).

Curs 93-94: Tercer, quart, cinquè i sisè de Primària (s'eliminen els tercer, quart, cinquè i sisè d'EGB).

Curs 94-95: Primer i segon de Secundària (s'elimina el setè i vuitè d'EGB)

Curs 95-96: Tercer curs de Secundària (s'elimina el primer curs de BUP i FP)

Curs 96-97: Quart curs de Secundària (s'elimina el segon curs de BUP i FP)

Curs 97-98: Primer curs de Batxillerat i FP específica de grau mig (s'elimina el tercer de BUP i primer de FP de segon grau)

Curs 98-99: Segon curs de batxillerat (s'elimina COU i segon curs de FP de segon grau)

Embutidos Aguiló S.A.
CASA FUNDADA EN 1900 TEL. (971) 63 01 68
N.I.F.A. 07002827

(de 8 a 12 y de 2 a 6 excepto sábados y días festivos)
AVDA. ASTURIAS, 4 A - APARTADO 2 - SOLLER (MALLORCA)

CAPIA

Pizzeria - Café - Croissanteria

"PIZZES" PER ENDUR-SE'N
CRIDAU AL 630907

C/. Lluna, 5 - 07100 SOLLER



FERRETERIA

COOPERATIVA AGRICOLA "SAN BARTOLOME"

Es convida a tots els socis a l'acte d'inauguració de la nova tafona i de les dependències annexes, que es celebrarà avui divendres, dia 10 de gener, a partir de les 12 del matí.

El President,
Joan Vives

Serveis Socials

L'Ajuntament promociona vivendes de protecció oficial

P.P.

Aquesta mateixa setmana, l'ajuntament de Sóller ha començat a repartir un imprès informatiu sobre les **vivendes de protecció oficial**. L'imprès explica en un llenguatge clar i directe el què són les vivendes de protecció oficial, quines condicions es demanen per accedir a una vivenda d'aquestes, quina documentació es necessita i on es poden obtenir els impresos de sol·licitud d'una vivenda.

En total, l'ajuntament ha editat 2.000 exemplars d'aquest fulletó, que seran distribuïts de casa en casa.

Carta del batle

Acompanya el fulletó una carta signada pel batle, **Joan Arbona**, en la que explica els motius que impulsen el consistori a promoure aquest tipus de vivendes.

A la carta s'argumenta que

"el valor dels habitatges que estan a la venda són generalment elevats, i les poques vivendes de lloguer existents al mercat es troben a unes rendes difícilment assolibles". L'escrit segueix dient que l'Ajuntament de Sóller està decidit a promocionar "la construcció d'una determinada quantitat de vivendes de promoció pública", emparant-se en les disposicions del Govern Balear, i acaba convidant a totes les persones interessades en obtenir una vivenda d'aquesta a que formulin la sol·licitud corresponent.

Sense decidir

L'Ajuntament encara **no té decidit** on estaran situades aquestes futures vivendes, però sembla que tot està en funció de la demanda que hi hagi i de les possibilitats que ofereixi la pròxima revisió del *Pla General d'Ordenació Urbana*.

Fornalutx

El pas pel centre de la vila, considerat un punt negre per a la circulació

P.P.

En resposta a un ofici de la *Federació de municipis de Mallorca*, en el que es sol·licitava la relació de punts negres per a la circulació de vehicles, el consistori de Fornalutx acordà conferir la condició de **punt negre** als següents indrets:

■ El creuer de la carretera de Sóller amb el camí de Biniraix, a l'altura del feliato.

■ El centre de la població, des del bar Santa Marta fins a l'aparcament municipal.

També s'acordà reiterar la protesta per les motos de gran cilindrada que utilitzen la carretera del Puig Major com a pista de carreres, especialment els dissabtes capvespre i els

diumenges dematí.

El regidor del CDS, **Antoni Arbona**, es queixà dels problemes de circulació que crea un determinat camió de distribució de begudes cada vegada que aparca a la *plaça d'Espanya*, i demanà que se li imposés la multa de tràfec corresponent. La proposta fou contestada pel tinent-batle **Josep Puig**, qui exposà les dificultats que sorgeixen a l'hora de cobrar: "al final, a Fornalutx ningú paga les multes".

Li respongué el mateix Arbona: "si a Fornalutx no tenim allò que hem de tenir, se'n riuran de nosaltres". Al final es va acordar enviar una **nota de protesta** a l'empresa distribuïdora, i multar el vehicle cada vegada que aparqui malament.



Els Reis d'Orient varen inaugurar l'ascensor de l'Hospital

Diumenge dia 5, a les 6 de l'horabaixa, SS.MM. els Reis d'Orient varen visitar, com cada any, L'Hospital per tal de fer entrega als Residents d'un petit obsequi.

L'entrega dels regals va tenir lloc a una de les Sales de la Residència entre els aplaudiments i il·lusió dels Residents.

Inauguració del nou ascensor

Després de la visita al Segon pis i a les habitacions dels que no podem moure's, SS.MM. Melcior, Gaspar i Baltasar varen procedir a la inauguració del nou ascensor, tallant una petita senyera, com en les grans ocasions.

Aquest nou ascensor, que ha passat a reemplaçar l'antic, ja funcional després de més de 30 anys de servei, ha estat

instal·lat per la firma Ribas Gubern S.A.

L'ascensor fet a mida, per tal d'adaptar-se al buc existent, arriba al segon pis (planta baixa + 2 pisos) és més ample i fons que l'existent per tal que hi pugui passar una cadira de rodes i una persona alhora.

Té una cabuda per a 6 persones i està adaptat amb un passamaner per als minusvàlids i amb unes botoneres amples i accessibles des de la cadira de rodes.

Les obres d'instal·lació han durat prop de dos mesos i mig, perquè hi ha hagut algunes dificultats pel gruix de les parets mestres que són molt antigues i amples, però aquestes dificultats s'han subsanat gràcies a l'interès dels ascensoristes i dels manobres que han realitzat les obres.

Els "Usuaris del Tren" volen participar a la fixació de les tarifes

Preparen una campanya per estimular l'ús del tren

Redacció

L'Associació d'Usuaris i Amics del Tren de Sóller ha demanat al Conseller d'Indústria i Comerç del Govern Balear participar i ser escoltada per la **Comissió de Preus de Balears** a l'hora d'autoritzar les tarifes de preus del servei públic de ferrocarril Palma-Son Sardina-Bunyola-Sóller-Port de Sóller,

que es solen revisar al començament de cada primavera. Conseqüentment ha adreçat al Conseller de Transports i al Delegat del Ministeri de Transports.

L'Associació d'Usuaris del Tren pensa que si hi ha una matèria que els afecti i els "toqui la butxaca", aquesta és precisament la **fixació de les tarifes**.

Reconeixent els avantatges econòmics dels

abonaments de 10 tiquets i d'altres descomptes per a situacions personals individualitzades, el col·lectiu d'usuaris pensa que els preus dels trajectes no poden ser mai "disuasoris ni descompensats" respecte als altres transports públics de Mallorca.

Campanya d'ús del tren

Aquesta Associació

entén que la fixació d'uns preus justos és la primera mesura a adoptar per tal d'estendre i popularitzar l'ús del tren com a medi de locomoció.

"Unicament així -conclou- tindrà sentit una gran campanya que es vol posar en marxa en breus mesos, adreçada a mallorquins i visitants i destinada a estimular la visita turística regular a Sóller i el Port, almenys un pic cada any".



Com ja és tradicional per aquests dies tan assenyalats d'un Sant tan anomenat a Sa Taulera heu d'anar perquè és l'especialitat.

Dissabte 18 de gener a partir de les 20,30 hores.

ANUNCI

Els socis i empleats de Suliar S.A. expressen el seu condol als familiars de Joan Paris Navarro, que ens ha deixat de manera tan inesperada.

Descansi en pau:

63 41 06
63 08 75

MIMBRERIA

C/. Sa Lluna, 52
Telf. 63 20 77
07100 SOLLER
(Mallorca)

Vimet

MUEBLES Y ARTICULOS DE DECORACION

REBAIXES

en MIMBRE - BAMBU - JUNCO
RATTAN - MEDULA

ESPECIALISTAS EN QUITAPINTURAS

pérsianas puertas muebles etc..

una capa encima la otra
nosotros las quitamos todas

UP
SERVEIS

C/. Ramon Llull, 07100. Sóller. Teléfono: 63 41 09
Informes de 9,00 a 13,00 horas.

Serveis

Renovat el contracte del transport de fems a Son Reus

J.C.

L'Ajuntament ha acordat la renovació del contracte de trasllat del fems diari a Son Reus per concert directe, amb el transportista sollerí **Diego Luque Jordán**, empresari que realitza aquest transport des del primer dia en que es va començar a traslladar el fems a Palma.

Si bé foren dues les ofertes que es presentaren per ser adjudicatari d'aquest transport, l'oferta elegida per l'Ajuntament és, segons els polítics, la més aventajosa de les dues.

Dos restaurants

Diego Luque també realitza la recollida del fems dels restaurants **Ses Porxeres** i de **Can Penaso**, que paguen un cànon a l'Ajuntament de Sóller.

Segons fonts municipals, a l'Ajuntament li surt força a compte realitzar aquestes dues retirades de residus, ja que el preu que paguen és sustancios.

Ple a Fornalutx

Dies 7 i 8 de setembre, festes locals

S'acordà adherir-se al consorci del CIM per informatitzar els serveis municipals

P.P.

Imarts d'aquesta setmana es celebrà a Fornalutx el Ple ordinari corresponent al mes de gener, on els temes principals foren l'adhesió a dos consorcis supra-municipals:

Un amb el Consell Insular, per tal de facilitar la informatització dels serveis administratius de les Cases de la Vila. Aquest consorci oferirà als ajuntaments els programes informàtics, sobretot el de comptabilitat; tindrà una oficina a disposició del personal que utilitzi l'ordinador; i organitzarà reunions periòdiques. Potser també ajudi a finançar part de l'ordinador.

Un altre amb la Conselleria d'Agricultura per al desenvolupament del pla 5b, que afecta als municipis de la Serra de Tramuntana i a les illes de Menorca i Eivissa. Aquest consorci gestionarà ajudes per millora de camins rurals, desenvolupament de finques agroturístiques, organització de fires artesanals, restauració de miradors turístics, etc. La proposta d'adhesió va ser aprovada amb l'abstenció dels regidors del CDS i del PSOE, que al·legaren manca d'informació i coneixement insuficient del tema.

Festes locals

Pel que fa a les festes locals del municipi per a l'any 1992, el consistori acordà que fossin festius els dies 7 i 8 de setembre,

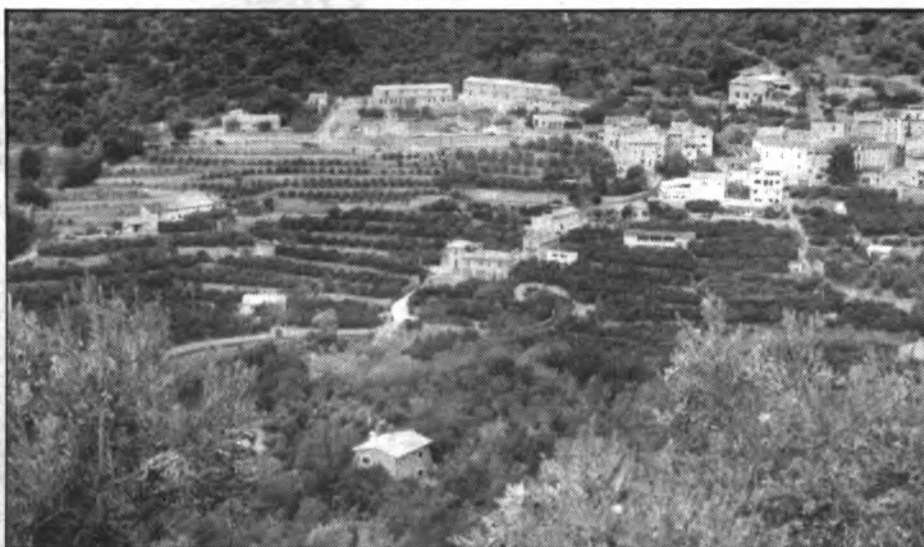

La informatització de les Cases de la Vila obligarà a fer una reodelació del personal. Això preocupa al consistori.

coincidint amb la festivitat de la patrona.

Altres temes

A més d'això, el secretari donà compte al ple d'haver rebut diverses comunicacions oficials:

Del Servei de Carreteres, concedint permís a l'ajuntament per abocar la terra procedent de Sa Rutllana als voltants de Sa Comuna.

De l'INSALUD, comunicant que les extraccions de sang als assegurats de la Seguretat Social es realitzen al centre sanitari de Sóller des del dia 10 de desembre.

Del CIM, oferint ajuda tècnica per a la redacció dels projectes de reparació del camí del Mas i del carrer

Joan Albertí Arbona.

Del govern balear, comunicant haver finalitzat les obres de recomposició dels camins afectats per les pluges. Aquesta comunicació provocà la intervenció del batle, **Jordi Arbona**, que es queixà perquè han deixat dos bocins sense acabar, allà on els veïnats varen cedir els seus terrenys de forma gratuïta "i endemés - digué - els tècnics ni tan sols avisaren l'ajuntament quan vengueren a revisar les obres".

Estudi econòmic

En el capítol de precs i preguntes, el regidor **Joan Albertí** sol·licità que es realitzi un estudi dels costos de manteniment del servei de recollida del fems. Aquest

estudi tendria dues finalitats: estudiar la possibilitat d'efectuar una reorganització del personal municipal, i establir negociacions amb l'ajuntament de Sóller perquè es faci càrrec del servei de recollida i eliminació del fems de Fornalutx.

Baixada d'aigües brutes

A preguntes del mateix regidor, el batle informà que havia mantingut una entrevista amb els responsables de l'IBASAN, els quals li asseguraren que es farien càrrec de les obres de conducció de la canonada d'aigües brutes des de la Cooperativa fins a l'estació depuradora de Sóller; i que també finançarien una part de la tuberia de baixada des de Fornalutx fins a la Cooperativa.

Polícia local

Es sol·licita material i diners per Protecció Civil

J.C.

La Policia Local de Sóller ha sol·licitat a la Direcció general de Protecció Civil del Govern Balear, del que n'és responsable l'actual batlle de Campos, **Sebastià Roig**, ajudes econòmiques i de materials diversos per tal de desenvolupar les tasques pròpies de protecció dins la comarca sollerica.

Els materials sol·licitats que, segons s'ha pogut saber, tenen moltes possibilitats de ser concedits, són:

- Un vehicle tot terreny de la marca Nissan Patrol
- Un equip complet de transmissions
- Un equip complet de rescat de muntanya

A més d'aquest material que s'ha sol·licitat que la Direcció General aporti, també s'han demanat 750.000 pessetes per realitzar una campanya de divulgació de les normes primordials de Protecció Civil.

Per al passat dimecres estava prevista una visita a Sóller del director general **Sebastià Roig**, que a darrera hora fou anul·lada per problemes d'agenda.

Han començat les rebaixes

IBIZA MODA

HO HEM POSAT TOT A PREU DE COST

- Calçons "Fousseaus", a partir de2.710,-
- Americanes d'home, a partir de5.990,-
- Caçadores texanes, a partir de9.895,-
- Camisetes màniga llarga, a partir de1.610,-
- i un gran surtit de Bruses, Falde, Jerseys, texans,...

NO US HO PERDEU!

Tenim obert tots els dies menys els diumenges i festius, de les 15,30 a les 19,30.

TOT NEU CAMPIONS

COMUNICA:

que el número premiat amb un viatge a CANARIES per a dues persones entre els seus clients és el 546 coincidint amb les tres darreres xifres del cupó dels cecs de dia 7 de gener.

Caduca als 15 dies.

RESTAURANTE SA SINIA

Anunciamos a nuestros clientes que nuestro restaurante permanecerá cerrado a partir del 11 hasta el 31 de Enero.

Perdonen las molestias.

Gracias

Gent menuda

ROBA PER A INFANTS

Sa Lluna, 65 - Telf. 611121 - 07100 SOLLER

Maran

GALERIA D'ART

EXPOSICION DE

ALOMAR / GARRIDO

Inauguración

Lunes, 13 de Enero a las 20 h.

C/. Santa Bárbara, n. 2

Tel. 63 03 70

07100 SOLLER (Mallorca)

Medi Ambient

El Govern Balear, pagarà buidar l'abocador de Sa Figuera?

J.C.

Aquests dies s'ha sol·licitat a la Delegació del Medi Ambient depenent de la Conselleria d'Obres Públiques, de la que n'és responsable la sollerica **Caterina Enseñat**, una subvenció per pagar els tres milions de pessetes que han costat les 50 camionades de fems de l'abocador del camí de Sa Figuera que s'han duit a abocar a Calvià.

La intenció dels responsables municipals és que la tasca de llevar el fems del mig sigui assumida per la Delegació del Medi Ambient i representi, així, un estalvi per a les arques municipals.

Festa de l'Arbre

Al mateix temps, s'ha demanat una subvenció per dur a terme la *Festa anual de l'Arbre*, ja que per aquest any 1992 no hi cap partida pressupostada per poder fer front a les despeses.



Festes passades... i 5.000 botelles acabades

Acabades les festes de Nadal i Cap d'Any la JOC, en col·laboració amb diferents membres de les parròquies de la Vall de Sóller, especialment de la comissió encarregada de la fundació d'una delegació de **Deixalles**, recolliren unes 5.000 ampolles

de cava, vi i licors consumits durant el darrer any.

Tot aquest vidre serà transportat a la fundació Deixalles de Palma i reutilitzat.

Els doblers que es treuen de benefici seran destinats a causes benèfiques.

El Partit Popular prepara un fogueró de Sant Antoni

Redacció

Com cada any, la junta executiva del **Partit Popular de Sóller** organitza una reunió pels amics, afiliats, simpatitzants i veïns de Sóller que, sense atendre a cap color polític, acudeixen cada any al

fogueró de Sant Antoni que, segons els propis dirigents "pretende ser un lazo más de compañerismo entre todos los habitantes de nuestra población".

Hi haurà botifarrons, sobressada i carn magra, a més del pa remullat amb l'oli de la nostra comarca, oferit per un simpatitzant. S'espera que hi acudeixi també la Tercera Edat, ja que algunes persones

d'aquesta Associació s'han compromès a fer bunyols per endolcir la vetllada.

Música

El fogueró començarà a les 20,30 h., a la seu social que el P.P. té al carrer de l'Alqueria del Comte. Tots els que hi vulguin participar amb instruments musicals o cançons també seran ben rebuts.

Tercera Edat

"Puja aquí i veuràs Porto Pi"

J.S.

L'Associació de la Tercera Edat té reservat un bon grapat d'entrades per assistir a la funció teatral que interpreta la companyia de **Xesc Forteza** sota el títol "*Puja aquí i veuràs Porto Pi*", amb un descompte molt especial per als majors. Els interessats en anar-hi poden reservar entrada a Can Cremat, abans de dimarts, dia 21. La funció serà *divendres, dia 31 de gener*, a les set del capvespre i per anar fins a Palma es sortirà en autocar des de Sóller a les 5,15 h. del capvespre.

Sant Antoni

El **fogueró de Sant Antoni** s'encendrà dijous, dia 16, a les 4,30 del capvespre, i tot d'una que hi hagi caliu es començarà la torrada.

Avisos Eclesials

Festa de Sant Ramon a n'Es Port

La Parròquia Sant Ramon de Penyafort d'Es Fort, com té per costum el diumenge després dels Reis, el proper diumenge celebrarà la festa titular.

Demà dissabte a les 19'30 hi haurà pregària de Vespres i Missa de la Vigília. El diumenge a les 12 del migdia hi haurà una solemne missa concelebrada pels capellans de la vall, predicarà Mn. Felip Guasp actual rector d'Alcúdia i antic rector d'Es Port.

En aquest dia es fa entrega a tota la feligressia del balanç econòmic i demogràfic de l'any passat.

Catequès familiar:

Es posa en coneixement dels pares dels nins de catequès que a partir de la setmana que ve, se reemprendran les trobades quinzenals als llocs i dies corresponents.

Video forum:

Organitzat per la Coordinadora de Joves Cristians, demà dissabte a partir de les 18 hores a la Rectoria es passarà la pel·lícula *L'Evangelí segons Sant Mateu* i s'iniciarà un debat sobre la figura de Jesús en l'actualitat.

Distingase con un ROVER
Tenga un coche Europeo

COMPARE PRECIOS

MINI AFTER EIGHT Y COOPER	DESDE 1.035.000
ROVER 111 3 Y 5 P	DESDE 1.115.000
ROVER 114 3 Y 5 P	DESDE 1.223.000
ROVER 114 GTI 95 HP	DESDE 1.534.000
ROVER 200	DESDE 1.707.000
ROVER 400	DESDE 2.047.000
TODO TERRENO EL MAS CLASICO CON LA TECNOLOGIA MAS MODERNA	
DEFENDER 90 Y 110	DESDE 2.618.000
DISCOVERY	DESDE 3.420.000
RANGE ROVER DIESEL	
Y GASOLINA	DESDE 3.666.28

EN ESTOS PRECIOS ESTA EL IVA INCLUIDO

-----INFORMESE-----



SOLER MOTORS

Carrer de sa Mar. 162

tel.63.14.46

Espeleologia

Com una nova secció del Club Ciclista "Defensora Sollerense"

Neix un Grup d'Espeleologia Comarcal

Joan

Degut a la força que darrerament han agafat els esports de muntanya, i entre ells l'espeleologia, i sobre tot els descens de torrents, entre els sollerics, un grup de joves de la comarca han decidit donar oficialitat a les sortides que ja fa temps duen a terme, obrint un **Grup d'Espeleologia**, que passarà a formar part del **Club Ciclista "Defensora Sollerense"**, i com no, integrat dins la **Federació Balear de l'especialitat**.

Antigament hi hagué gent a Sóller que practicava seriosament aquest esport, dedicant-se fins i tot a la topografia, però sempre federats a Clubs de Ciutat, degut a la mancança d'una entitat a la nostra Vall.

Per això i degut a que els nostres paratges, per la seva geologia, són terrenys rics en cavitats, tant horitzontals (coves), com verticals (avencs), s'ha decidit formar la Secció.

Els objectius del Grup, a llarg termini, són varis, i el més important és el de realitzar un **inventari**, el més complet possible, inclouent-hi la topografia de totes les cavitats existents a la nostra Comar-

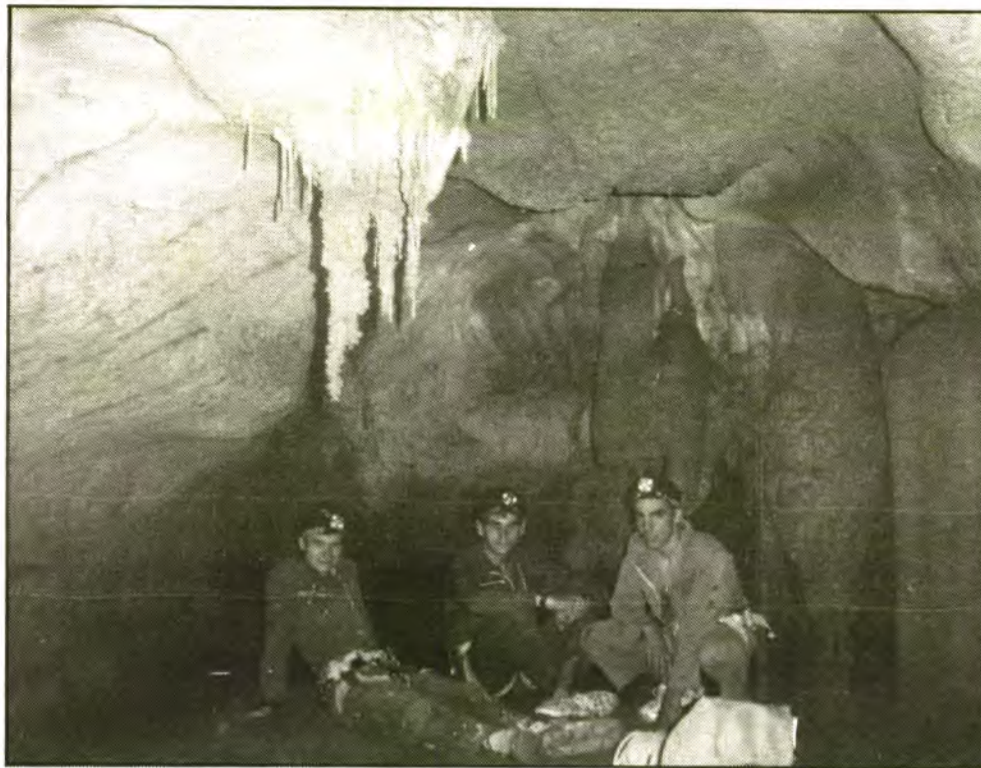

Un dels objectius prioritaris del Grup és la realització d'un inventari de totes les cavitats de la Vall.

ca. Altres objectius són **els curssets d'iniciació a l'espeleo i al descens de torrents**, així com el perfeccionament d'aquestes activitats.

El Grup està obert a tothom. La quota d'inscripció és de 4.500 ptes., amb les que es tindrà dret a **llicència federativa, assegurança, participació gratuïta en els curssets que es realitzaran, utilització del material comú de la Secció -tant de tipus esportiu (cordes, arnès...), com de la biblioteca que s'està formant-**.

Per inscripcions podeu cridar als següents telèfons 63.31.23 (Joan), 63.04.24 (Cristòfol), 63.05.97 (Joan-Jaume) i 63.15.56 (Club Ciclista "Defensora Sollerense").

La Junta Directiva de la nova Secció, creada dilluns d'aquesta mateixa setmana està composta de la següent forma:

President: Jaume Oliver Sastre.

Vice-President: Joan-Antoni Morro Raja.

Secretari: Joan Oliver Ramon.

Tresorer: Joan-Jaume Marquès Coll.

Vocals: Josep Pinya Florit i Cristòfol Castanyer Bernat.

Billar

V Torneig Perruqueria J. Socias

Poca activitat dins la Primera Categoria

Bota, Palou, Plomer i Jaume encapçalen la classificació

Joan

següents:

- 1.- L. Bota 6 punts - 4 partides
- 2.- B. Palou 6 punts - 5 partides
- 3.- T. Plomer 6 punts - 4 partides
- 4.- P. Jaume 6 punts - 4 partides
- 5.- S. Burgueño 4 punts - 6 partides
- 6.- J.A. Jorquera 4 punts - 3 partides
- 7.- A. Pomar 2 punts.
- 8.- M. Casanovas 2 punts.
- 9.- A. Socias 2 punts.

Poca activitat aquesta setmana dins la **Primera Categoria**. El dilluns el capvespre només s'havia disputat una partida entre **M. Casanovas i en B. Palou**, imposant-se clarament el segon.

Les darreres classificacions donades per l'organització del torneig han estat les

A. Labrador, de nou la millor tacada de la Segona Categoria

A. Labrador fé de nou la **millor tacada** dins la **Segona Categoria**, quedant així la classificació:

- 1.- A. Labrador 5
- 2.- J. Marroig 3
- 3.- J. Sampol 3

J. Aguiló 2 - J. Marroig 0
A. Labrador 2 - B. Enseñat 0
M. Ferrer 0 - A. Labrador 2
J. Marroig 0 - P. Morell 2
J. Sampol 2 - B. Enseñat 0
J. Valera 0 - B. Enseñat 2

Els resultats de les darreres confrontacions han estat els següents:

havent optat per la retirada en **Miquel Gelbert**.

Escacs

VII Torneig "Circulo Sollerense"

Guerrero, Abellà i Molino encapçalen la classificació

Joan

Hèctor Guerrero, Jesús Abellà i Antoni Molino encapçalen actualment -empatats a punts- la classificació de la setena edició del **Torneig "Circulo Sollerense"**, que com saben els nostres lectors consta de **4 Rondes**.

Recordem que **Abellà** ha estat ja tres vegades el guanyador, i **Molino** dues vegades.

La classificació, després de la disputa de la **Segona Ronda** és la següent:

- 1.- Hector Guerrero, 2 punts.
- 1.- Jesús-M. Abellà, 2 punts.
- 1.- Antoni Molino, 2 punts.
- 4.- Jaume Mascaró, 1'5 punts.
- 4.- Antoni Colom, 1'5 punts.
- 6.- Jaume Morell, 1 punt.
- 6.- Joan Marroig, 1 punt.
- 6.- Guillem Pons, 1 punt.
- 6.- Jaume-A. Aguiló, 1 punt.
- 6.- Paulí Aguiló, 1 punt.

- 6.- Joan-M. Navarro, 1 punt.
- 6.- Paco Rado, 1 punt.
- 13.- Rafel Bauçà, 0 punts.
- 13.- Miquel Oliver, 0 punts.

a destacar la retirada de la competició d'en **Maties Ferrer i en Martí Ferrer**.

Els resultats de les darreres confrontacions, de la Segona Ronda, són els següents:

Joan Marroig 0 - Antoni Molino 1
Jesús-M. Abellà 1 - Jaume-A. Aguiló 0
Paco Radó 0 - Antoni Colom 1
Maties Ferrer 0 - Paulí Aguiló 1

I les partides previstes per la Tercera Ronda, que finalitzarà dia 11 de Gener, són aquestes:

Hector Guerrero - Jesús-M. Abellà.
Antoni Molino - Jaume Mascaró.
Antoni Colom - Jaume Morell.
Joan Marroig - Guillem Pons.
Jaume-A. Aguiló - Paulí Aguiló.
Joan-M. Navarro - Paco Rado.
Rafel Bauçà - Miquel Oliver.

Demà dissabte, dia 11, a les 9 del matí
COMENCEN LES GRAN REBAIXES
a CAN TONI REIA

(C/. Lluna, 27 - Tel. 63 04 24)

Tots els articles estan rebaixats, amb descomptes del 10 al 70%
Senyora!! Ara és el moment oportú per fer les seves compres a les tradicionals

REBAIXES DE CAN TONI REIA

Mils d'articles de vidre, cristall, porcellana, articles de la llar, plàstic, parament de cuina, articles decoració, etc.

TOT, ABSOLUTAMENT TOT, A MILLOR PREU!!
REBAIXES

CARRER BON ANY, 6
TEL. 63 38 37
SÓLLER

Futbol III Divisió

Bon començament d'any davant un lluitador Alaior



Redacció

Sóller: Juanjo, Edu, Nadal, Brugos, Baltasar, Martín, Marín, Sánchez, Tudurí, Alfonso (López), Hurtado (Rodríguez).

Alaior: Moll, Goiko, Lluç, Caimari, Fuertes, Rafael Carlos, Lorenzo, Melià, Torres, Carreras, Xavi.

Comentari

Abans d'iniciar-se el

partit es guardà un minut de silenci en record de tres socis del C.F.Sóller desapareguts durant les últimes setmanes.

Seguidament la **penya d'en Cameta** entregà uns trofeus als jugadors locals per celebrar la bona campanya d'enguany.

L'entrenador del C.F.Sóller, Nico López, sancionat, va haver de mirar l'encontre des de les graderies.

Els gols

Els tres gols que es marcaren a l'encontre foren tots a la primera part. Ja al minut 9 **Brugos**, de cap, inaugurà la porteria de Moll

amb l'1-0.

Al minut 26 **Tudurí** aconseguí el 2-0, demostrant una vegada més el seu bon joc en atac. Amb aquest nou tant, el quízè, continua sent el màxim golejador de la tercera divisió.

Al darrer minut de la primera part, el visitant Torres aminora distàncies amb el 2-1.

Segona part

Durant la primera part el C.F.Sóller dominà totalment l'encontre. A la segona part, malgrat l'expulsió del defensa visitant Caimari, l'Alaior va sortir motivat i amb un millor joc.

Tot i això al segon

temps també es va poder veure un joc de qualitat amb un poste d'Edu i tirs a porta d'altres jugadors locals.

L'àrbitre

El col·legiat **Trinidad Quesada**, amb una bona actuació, va mostrar targetes grogues a Brugos i Sánchez, i groga i vermella a Caimari.

Seislan

El pròxim encontre a disputar és amb el Seislan, que es troba a una situació força difícil a la taula classificatòria.

Futbol Benjamí

Tornà haver-hi gols

Sóller 6 - Son Xigala 2

Alineació: Fontanet, Manolo, Miki, Esteva, Oliver, Tomeu, Queltxa, Marcos, Gerardo, Ramiro, Pastor (José Oliver, Sampol, Damià, Enseñat).

Gols
2 - Tomeu Reyes
2 - Gerardo

2 - Ramiro

Comentari

El partit va començar força bé pels locals, ja que en els primers minuts de l'encontre la diferència era de 3-0, on poques coses podien fer els visitants.

Proper partit **Sóller - Platges Arenal**

Futbol Juvenil

Goletjada en "Es Torrentó"

Felanitx 0 - C.F. Sóller 9

Alineació: Alcover, David, Enseñat, Bernat, Sacarés, Sergio, Jiménez, Fontanet, Rodríguez, Molino, Ros

Canvis
Geroni - Alcover
Seguí - Rodríguez
Valcaneras - Fontanet

Gols
3 - Fontanet
2 - Valcaneras

1 - Bernat, Jiménez, Enseñat, Rodríguez (penal)

Comentari

Poques coses hi ha a dir. Els sollerics es varen imposar del primer fins al darrer minut. El partit ja estava decidit a la 1a. part amb un resultat de 0-5 que a la 2ona. part encara pujarien quatre gols més al marcador.

Proper partit a Ca'n Maiol **C.F. Sóller - Campos.**

Futbol benjamí

En dos dies, dos partits dues victòries

Sollerense 3
Son Sardina 0

Alineació: Mel, Ismael, Juanjo, Verd, Bota, Jordi, Guerrero, Campos, Adrover, Timoner, Barceló (Alcover, Querol, Lluç).

Gols
1-0 Campos
2-0 Adrover
3-0 Jordi

Comentari

El domini era clarament del Sollerense, però desaprofitava clares ocasions, arribant al descans amb un marcador de 1-0, que a la 2ona. part les ocasions es varen aprofitar més i la diferència es va fer més grossa fins 3-0. Cal destacar el bonic gol d'en Jordi

amb falta directa a una distància d'uns 25 metres.

Son Piza 1
Sollerense 4

Alineació: Mel, Ismael, Juanjo, Guillermo, Bota, Jordi, Guerrero, Campos, Adrover, Timoner, Barceló (Lluç).

Gols
2 - Adrover
2 - Barceló

Comentari

Els sollerics tenien una difícil papereta, un Son Piza que gaudia d'un bon equip, però els al.lots d'en Ventura varen sebre com guanyar a n'aquest equip, jugant al contractac ja que el domini era local.

Proper partit **Sollerense - Platges de Calvià**

RESULTATS I CLASSIFICACIONS

TERCERA DIVISION

Son Roca - S. Eulàlia 1-2	P. Calvià - Ferriolense 2-1
Cardassar - Portmany 1-0	Mallorca At. - España 0-1
Poblense - Cala d'Or 5-0	Baleares - Seislan 3-0
Arenal - Llosetense 1-1	Sóller - Alaior 2-1
Ferrerries - Badia C.M. 0-0	Ibiza - Manacor Aplaz.

Ibiza.....	17	16	1	0	42	6	33	+17
Cardassar.....	18	10	5	3	25	20	25	+7
Manacor.....	17	12	0	5	29	14	24	+6
Baleares.....	18	10	4	4	26	16	24	+6
P. Calvià.....	18	8	5	5	20	12	21	+3
Portmany.....	18	9	3	6	19	15	21	+3
Sóller.....	18	8	4	6	31	20	20	+2
Ferrerries.....	18	6	8	4	24	15	20	+2
Mallorca At.....	18	7	6	5	22	15	20	+2
Alaior.....	18	7	6	5	21	15	20	+2
Badia C.M.....	18	5	7	6	18	18	17	-1
Ferriolense.....	18	6	5	7	20	23	17	-1
S. Eulàlia.....	18	6	4	8	18	21	16	-2
Llosetense.....	18	5	6	7	23	26	16	-2
España.....	18	6	3	9	17	26	15	-3
Seislan.....	18	5	3	10	17	23	13	-5
Arenal.....	18	3	5	10	10	21	11	-7
Son Roca.....	18	3	5	10	10	24	11	-9
Poblense.....	18	3	4	11	20	29	10	-8
Cala d'Or.....	18	1	2	15	9	62	4	-14

PRIMERA REGIONAL

Port de Sóller - Col·lense 2-5	Génova - Consell 2-2
Pto. Pollensa - Artá 6-0	Margaritense - Cide 2-1
Soledad - Independiente 4-2	Escolar - Petra 1-0
Sant Jordi - Sta. Eugenia 1-0	Rotlet Molinar - Alqueria 0-1
At. Rafal - J. Sallista de S. 5-0	

At. Rafal.....	17	12	3	2	32	5	27	+9
Génova.....	17	12	3	2	43	19	27	+9
Consell.....	17	10	5	2	26	13	25	+9
Cide.....	17	8	3	6	37	26	19	+3
Soledad.....	17	8	3	6	20	20	19	-1
Independiente.....	17	8	3	6	27	28	19	+3
Pto. Pollensa.....	17	8	2	7	30	24	18	
Sta. Eugenia.....	17	6	5	6	29	22	17	+3
Alqueria.....	17	6	4	7	25	28	16	-2
Artá.....	17	6	4	7	22	34	16	
Col·lense.....	17	6	3	8	25	26	15	-1
Port de Sóller.....	17	6	3	8	36	37	15	-1
Escolar.....	17	5	5	7	22	27	15	-3
Margaritense.....	17	5	5	7	26	34	15	-5
Rotlet Molinar.....	17	6	2	9	20	28	14	-4
Sant Jordi.....	17	4	4	9	29	41	12	-6
Petra.....	17	3	4	10	18	32	10	-4
J. Sallista de S.....	17	2	3	12	13	36	7	-9

JUVENILES PRIMERA REGIONAL

G. A

G. Alcedia, 0 - Pollensa, 1	J. Sallista A, 2 - B.C. Millor, 3
Murense, 1 - España, 0	Campos, 3 - Barracar, 2
Manacor A, 3 - Petra, 1	Felanitx, 0 - Sóller , 9
Escolar, 6 - Binisalem, 2	Pto. Pollensa, 1 - Poblense, 5

Manacor A.....	17	15	2	0	55	8	32
J. Sallista A.....	17	13	2	2	76	12	28
Sóller.....	17	10	3	4	49	20	23
Poblense.....	17	9	4	4	35	22	22
B.C. Millor.....	17	9	3	5	31	21	21
Escolar.....	17	6	7	4	33	29	19
Murense.....	17	8	2	7	36	37	18
España.....	16	6	5	5	30	26	17
Barracar.....	17	5	7	5	36	36	17
Pollensa.....	17	5	6	6	21	26	16
G. Alcedia.....	17	5	3	9	28	31	13
Campos.....	17	3	6	8	30	42	12
Petra.....	17	4	3	10	22	33	11
Felanitx.....	17	3	5	9	27	50	11
Binisalem.....	16	3	2	11	21	57	8
Pto. Pollensa.....	17	1	0	16	17	97	2



CADISTIL

REBAIXES



Bell punt
MODES

Plaça Constitució, 18
SOLLER • (Mallorca)
Telefon 63 19 10

REBAIXES

Karate

Mitjans naturals d'atac i defensa

El karate és una art marcial coneguda com una misteriosa forma d'entrenament destinada a dominar a l'adversari en un combat, de tal forma que el karateka es fa gairebé invencible.

La creença de que amb el primer cop pots ser mortalment vençut està molt escampada, o que es pot jugar amb l'adversari fins que abandoni, degut a la superioritat del karateka, també està agafant força.

Doncs ni una cosa ni l'altra. A les escoles de karate es troben pràcticament un gran nombre de gent pacífica que mai ha provocat una baralla sols pel fet de divertir-se. El karate està basat en els moviments del nostre cos, i per tant és vulnerable davant qualsevol persona, això sí, un karateka sempre tindrà més avantatges que una persona no entrenada.

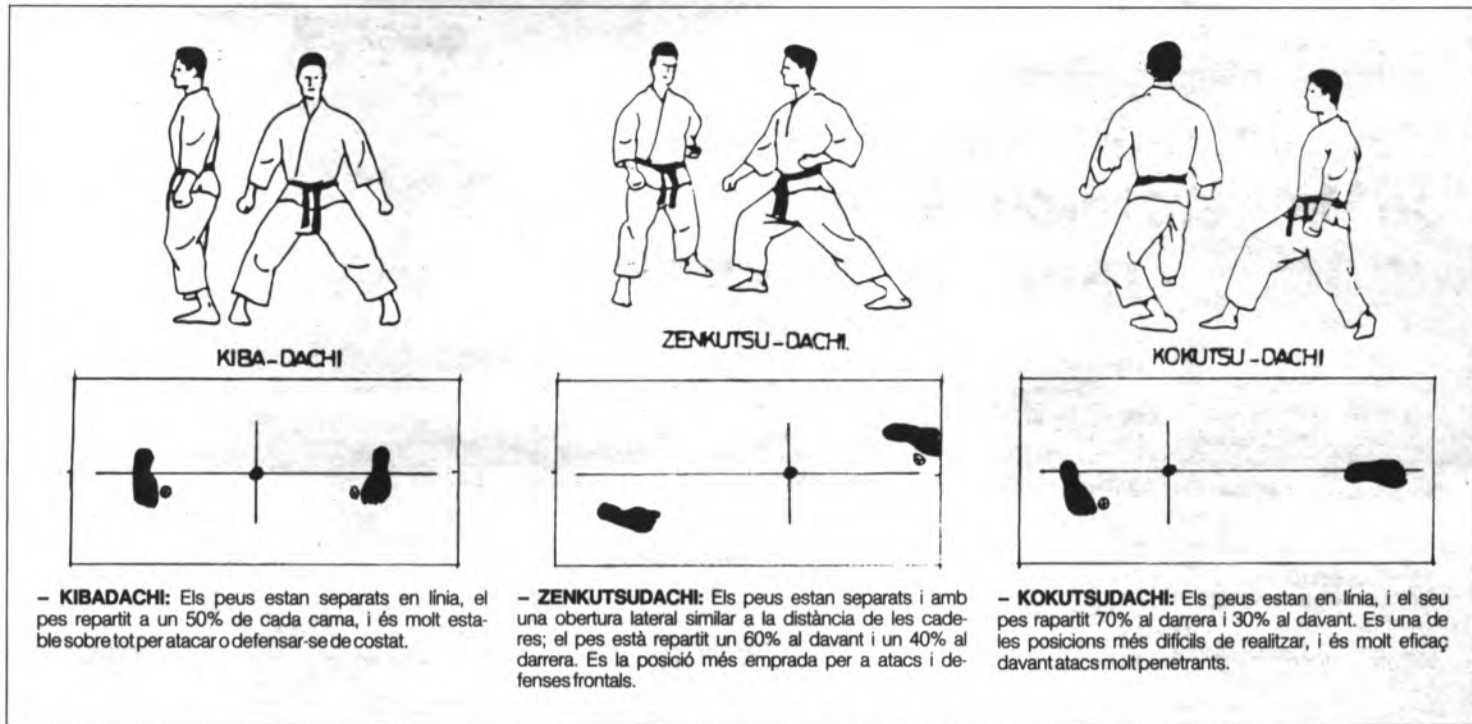

- **KIBADACHI:** Els peus estan separats en línia, el pes repartit a un 50% de cada cama, i és molt estable sobre tot per atacar o defensar-se de costat.

- **ZENKUTSUDACHI:** Els peus estan separats i amb una obertura lateral similar a la distància de les caderes; el pes està repartit un 60% al davant i un 40% al darrera. És la posició més emprada per a atacs i defenses frontals.

- **KOKUTSUDACHI:** Els peus estan en línia, i el seu pes repartit 70% al darrera i 30% al davant. És una de les posicions més difícils de realitzar, i és molt eficaç davant atacs molt penetrants.

Bartomeu Mayol

Les regles bàsiques del Karate (1)

Cada setmana, i a mode de capítol, veurem les diferents regles bàsiques que fan possible la realització d'aquesta art marcial

- Les posicions.
- Defenses i esquives.
- Atacs de puny.
- Atacs de cama.
- Katas.
- Kumite (combat).
- Els 20 preceptes d'un karateka (per Funakoshi).

Les posicions

Les posicions són l'element principal per aprendre a fer karate amb elles el cos es desplaça segons les seves necessitats, cap avant, enrera o de costat.

La finalitat d'unes posicions tan treballades és per aconseguir que el cen-

tre de gravetat del cos es trobi més prop de terra i tenir una estabilitat molt més efectiva davant un possible adversari.

Principalment podem trobar tres posicions segons es repartiment del pes, tal com s'explica a la gràfica.

Bàsquet

La sort no acompanyà al Mariana

Joan

JUVENILS FEMENINS

J. Mariana 41 - Bons Aires 44

Jugaren: Joana, Alicia, Mar, Frau, Comas, Bea, Patricia, Pomar, Iolanda, Xesca.

Bon partit el disputat a la pista de Sant Vicenç de Paul el passat dissabte. Encontre de poder a poder i amb moltes alternatives en el marcador.

El primer temps acabaria amb una diferència de quatre punts a favor de les locals (24 a 20). La segona part seria una còpia de la primera, amb alternatives.

Només al final el Mariana va poder trabucar el partit al seu favor en dues ocasions, quan en els tres minuts finals les locals convertirien 3 tirs lliures de 11 intents, mentre les visitants en convertirien 5 de 6 intents. La segona ocasió seria perdent d'un



Dissabte a les 11 estarà en joc el liderat de la categoria infantil masculina.

punt, a manca de 29 segons i amb possessió del baló. La precipitació fé que les solleriques perdessin la pilota i que les visitants anotessin dos tirs lliures en el darrer segon.

SENIORS FEMENINS

El senior femení **Escolar** que

aquesta setmana havia de venir a la nostra Ciutat a jugar el seu corresponent partit s'ha retirat de la competició.

I. Badia 86 - J. Mariana 50

Cap comentari damunt el resultat, ja que a la pista només

existia un equip, el líder **Impremta Badia**.

Els jugadors locals no donaren cap opció i el Mariana no es trobava bé a la pista. A destacar que eren moltes i notables les absències **Tomeu Oscar** (lesionat), **Toni Aguiló** (lesionat) i **Toni Colom** (de viatge), tres peces claus de l'equip.

Atletisme

Aquesta setmana "Sa Llego" i els Campionats per Clubs

Joan

Gran activitat atlètica dins el començament d'any. Per aquest cap de setmana estan previstes dues competicions.

El dissabte el capvespre i el diumenge el matí en el Poliesportiu Principes d'Espanya, de Ciutat, la disputa dels **Campionats de les Balears per Clubs de Pista Coberta**, en els que hi participaran els sollerics del **C.A. Palma**.

El dissabte el capvespre, a les 16:15 hores, a Sa Pobla, la tradicional cursa popular d'asfalt "**Sa Llego**", que molt possiblement comptarà amb la participació dels veterans locals.

I com a darrera notícia de la setmana, la nova absència del **velocista sollerí Josep Pinya**, que després de les vacances de Nadal, ha partit de nou cap a Malta, per incorporar-se al rodatge de la pel·lícula "**Cristòfol Colom, el Descubridor**".

PETITS ANUNCIS

RECEPCIO DE PUBLICITAT per al "Diario de Mallorca": esqueles, publicitat en general, classificats, etc. Telefonau al 63.03.87

BANUS antiguitats. Restauració, compra i venda de mobles i d'objectes antics. Carrer de la Rosa, 3. Telf. 63.08.65 i 63.07.68.

63.28.73 i 63.10.67.

COMPRAM MOBLES i qualsevol altra cosa rústica o antiga. Pagam al comptat. Antiguitats Antoni de sa Coma (Jeroni Bisbal). Carrer del Vicari Pastor, 8. Telf. 63.08.65 i 63.07.68.

ES TRASPASSA

LOCAL COMERCIAL al carrer de sa Lluna. Telf. 63.06.51 i 63.01.32.

VENC PISOS a Sóller, al carrer de sa Mar, cantonada amb Sa Filadora, amb aparcament i traster. Preus interessants. Telf. 63.03.83.

Som una cusseta

entrepassada de Cocker, que cerca urgentment un amo. Telf. 63.38.16.

SE BUSCA CHICA para trabajos domésticos durante todo el año, en el Puerto de Sóller. Horario: de 8 a 14h. Telf. 63.18.33.

VENDO OLIVAR

en Els Marroigs, con casita-porche. Telf. 63.00.86.

SE VENDE PISO en Palma, a tres minutos de la plaza de España. Tres habitaciones dobles, dos baños, salón-comedor con chimenea, cocina amueblada, puerta blindada. Teléfono: 63.32.69, de cuatro a nueve de

la tarde.

Efectuï diàriament el trajecte Sóller-Palma-Sóller. Sortida de Sóller: 16 h. Sortida de Palma: 21,30 h. Interessats, telefonau al 63 02 56, de 15 a 16h.

ALQUILARIA PISO en Sóller o proximitades. Telf. 63 40 53.

Ensenyament

L'ajuntament vol que l'Escola de Margers torni a Sòller

J.C.

L'Ajuntament de Sòller ha acordat en comissió de Govern sol·licitar a FODESMA, organisme depenent del Consell Insular de Mallorca, que l'**Escola de Margers** que va néixer aquí, a la nostra ciutat, pugui retornar a Sòller o, al manco, que es puguin concentrar a la nostra comarca algunes de les activitats que com a tasques de treball pràctic duen a terme.

D'altra banda també es sol·licitarà que es torni concedir una **barca de neteja** pel Port de Sòller, evitant així el pagament dels serveis contractats amb un barquer particular perquè dugui a terme les tasques de mantenir l'aigua de la nostra badia en condicions òptimes durant tot l'estiu.

El solar de l'escola

Els representants polítics sòllers han demanat a Fodesma quines intencions tenen respecte a la utilització del solar on es trobava ubicada la seu de l'Escola de Margers, al carrer de les Animes.

En el cas que no es



traslladi a Sòller de bell nou l'escola, l'Ajuntament podria sol·licitar la utilització d'aquest esmentat solar com a aparcament municipal de vehicles. Cal també recordar que aquest solar fou adquirit per Fodesma als propietaris de la desapareguda fàbrica de **Ca les Animes**.

Aquesta qüestió i la reparació dels camins rurals, seran tractades a una reunió amb els responsables de Fodesma, que l'Ajuntament ha demanat amb tota urgència.

Cultura

Concedides les subvencions a la rehabilitació de façanes/91

J.C.

Segons ens ha informat el Regidor de Cultura, Miquel Nadal, a la reunió de la Comissió Informativa Permanent de Cultura i Educació celebrada dia 13 de desembre de 1991. El regidor centrista va comentar que la partida a repartir era de dos milions, resultat de l'aportació a parts iguals de l'Ajuntament de Sòller i de la Conselleria de Cultura, Educació i Esports del Govern Balear. Nadal, també va remarcar que s'havien presentat bastantes sol·licitants per la qual cosa varen haver-se de fixar uns criteris objectius per a repartir el muntant de manera que beneficiï un màxim de sol·licitants. Va remarcar que els Serveis Tècnics, havien estat:

- la recuperació de pedra.
- la ubicació a carrers.
- l'interès artístic.

Així idò, després d'aquestes consideracions,

Ajuntament

Jaume Fullana ja no recapta els impostos municipals

Redacció

L'empresa que dirigeix **Jaume Fullana**, contractada per l'ajuntament de Sòller per a la recaptació dels impostos i taxes municipals, ha deixat d'exercir la seva funció des del passat dia primer de gener. Fullana ha deixat de ser el recaptador en compliment d'un acord de ple adoptat el passat mes de desembre, al considerar la Corporació que el contracte bilateral que es firmà en el seu moment patia un defecte greu i, en conseqüència, **era il·legal**. L'Ajuntament ha acordat també la revisió de l'acte administratiu que donà lloc a aquell contracte.

Rebuts pendents

Segons ha pogut saber *Veude Sòller*, Fullana ha entregat a l'ajuntament tots els rebuts sense cobrar i la do-

documentació corresponent, que ascendeix a uns 90 milions de pessetes. Dins aquesta quantitat hi estan inclosos els rebuts d'arbitris del quart trimestre de l'any anterior, alguns del tercer trimestre, i els atrassos pendents de cobrar per via executiva. Tota aquesta documentació ha passat a mans dels serveis econòmics de l'ajuntament, que s'encarregaran a partir d'ara del seu cobrament.

Indemnització

S'especula ara amb la possibilitat que l'antic recaptador d'imposts formuli una **demanda judicial** contra l'ajuntament, encara que oficialment no es té coneixement de cap demanda.

Segons rumors no confirmats, Fullana estaria disposat a sol·licitar una **indemnització** situada als voltants dels 70 milions de pessetes.

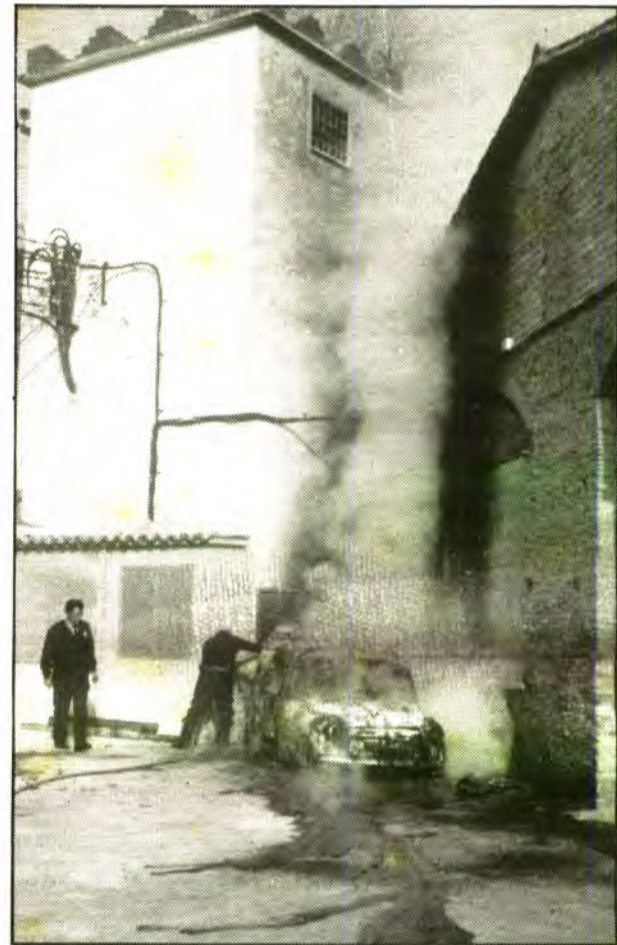

Un Seat 600 es crema a la Cooperativa

Redacció

Aquesta foto instantània mostra el moment en que dos números de la Policia local procedeixen a extingir l'incendi del Seat 600 que es cremà el passat dimecres al recinte de la Cooperativa Agrícola San Bartolomé devers migdia.

A uns primers moments, es va temer que el foc pogués afectar el transformador elèctric general, que es trobava molt prop del vehicle incendiari.

La causa probable de l'incendi fou un **cort-circuit** a la instal·lació elèctrica, ja que el vehicle estava connectat a la xarxa elèctrica per carregar la bateria.

AGRAÏMENT

La família Paris - Rojo vol agrair tots els condols rebuts i totes les mostres d'afecte que aquests dies ens han demostrat la seva estima

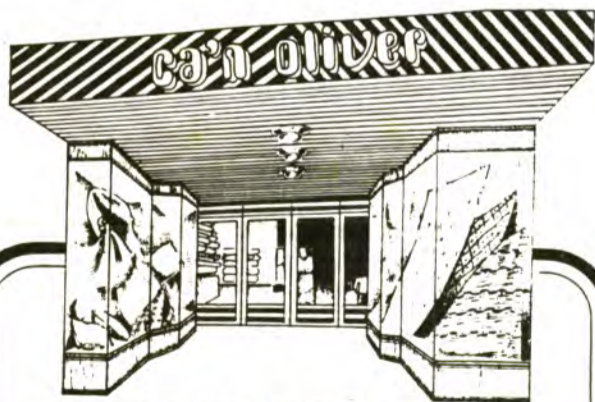

REBAIXES

DEL 10 AL 40%

EN: EDREDONS, FLASSADES, ESTORES, FUNDES CAMILLA I SOFÀ, COIXINS, CUBERTONS, ETC., ETC. (EN FLEX, APLICAM LA TARIFA DE L'ANY PASSAT)

can oliver
SUIJGA DE ROBES

Carrer Lluís 21 tel 63226 5049



GRAN LIQUIDACIO

de sofàs i butaques

Exposat al carrer
Victòria, 7

MUEBLES CASTAÑER S.A.