

Política



"Confiam entrar a l'Ajuntament, però no és una il·lusió boja".

Miquel Puigròs, primer candidat a batle pels Verds

Miquel Puigròs va ser elegit per l'Assemblea Verda i els seus simpatitzants el divendres de la setmana passada com a cap de llista de Els Verds, que es presenten per primera vegada a les eleccions municipals. Puigròs és mecànic, té 32 anys d'edat, està casat des de fa set anys i té dos fills, nin i nina, i un en camí. L'octubre del 1.989 va ocupar el quart lloc de la candidatura Verda per Mallorca al Congrés de Diputats.

G.M.

La llista de Els Verds per les properes eleccions municipals que es celebraran el proper dia 26 de maig es va confeccionar el divendres passat amb l'ajuda d'un centenar de cartes enviades pels simpatitzants del grup. Els primers llocs de la candidatura estan conformats per Miquel Puigròs, Francisca Gallego, Nofre Bisbal i Guillem Caballero. El cap de llista, Miquel Puigròs, afirma que les seves aficions han estat els mateixos grups en els quals ha participat, que no són pocs.

Des del grup de catequesi de confirmació del qual formà part passà al Grup Esplai, per continuar llavors treballant al Moviment Cristià Joves de Pobles, Col·lectiu Forn del Guix, Acció Catòlica Obrera, Assemblea per la Pau i el Desarmament, Col·lectiu Anti-Túnel, la Comissió de Festes dels Estrangers, i, darrerament, Joventut Obrera Cristiana, Amics de l'Entorn de Sóller i Moviment Internacional per a la Reconciliació.

A partir de l'Assemblea per la Pau i el Desarmament o Assemblea Eco-Pacifista, es va anar conformant la candidatura verda a Mallorca de cara a les eleccions estatals del 1.989, on Miquel Puigròs hi participà activament.

El maig del 1.990 es celebrà a Sóller el Congrés Fundacional de Els Verds a Can Dulce, ja que a la Vall ja existia un grup amb la ideologia verda.

Miquel Puigròs afirma que confien entrar a l'Ajuntament, encara que no sigui una il·lusió boja, i veu molt clar que és impossible que aconseguixi la batlia perquè el pensament verd no és majoritari a Sóller.

Per seguir la tradició verda europea Miquel Puigròs ha anunciat que a mitjan legislatura es procedirà a la rotació dels càrrecs.

Es modifica el PGOU per construir una nova benzinerica

El consistori, reunit en ple el dijous de la setmana passada, va aprovar una modificació puntual del Pla General d'Ordenació Urbana que converteix una zona d'Equipaments Esportius en zona Urbana de Serveis. D'aquesta manera en el solar propietat de la societat FOSACA s'hi podrà construir una benzinerica i un lloc de primers auxilis per a la Creu Roja, i al solar on hi ha ubicada actualment la depuradora; que prest estarà en desús; s'hi podrà edificar una casa-quartell de la Guàrdia Civil.

G.M.

Un nou quartell de la Guàrdia Civil

Fou la societat FOSACA, composta pels senyors Fons, Sampol i Canyelles, propietària del solar de la fotografia, qui proposà a l'Ajuntament un canvi en la qualificació urbanística dels terrenys per a poder procedir a la construcció d'una nova benzinerica.

A canvi, la mateixa societat, es comprometia a la cessió dels terrenys oportuns i a la construcció d'una caseta de primers auxilis per a la Creu Roja.

Fa un temps FOSACA ja havia començat les obres de construcció de la benzinerica que, al no comptar amb la corresponent llicència d'obres, van ser paralitzades. L'acord subscrit ara amb l'Ajuntament obliga a aquesta societat al pagament de les indemnitzacions oportunes per la infracció urbanística comesa en aquell moment.

La zona modificada inclou també l'àrea que ocupa actualment l'Estació Depuradora, que prest deixarà d'utilitzar-se en entrar en funcionament la nova. L'Ajuntament, arribat aquest dia, podria cedir una part dels terrenys al Ministeri de l'Interior per a la construcció d'una nova casa-quartell de la Guàrdia Civil.

Abans de procedir a la votació el PSM, que després votà en contra de la modificació, anuncià també l'existència d'una instància presentada pel propietari de l'altra benzinerica, en la qual advertia que la modificació del PGOU que s'anava a realitzar vulnerava la Llei del Sòl o el mateix Pla Urbanístic.

No obstant, creient que les al·legacions s'hàn de presentar durant el plaç d'exposició al públic, el ple votà a favor de la modificació.



En aquest solar s'hi podrà construir la nova benzinerica i el centre de la Creu Roja. Un poc més avall el quartell de la Guàrdia Civil.

Futbol

Increïble derrota a Cala Millor (2-1)

Sóller-Poblense, dos històrics front a front

Del dissortat partit del Sóller a Cala Millor, se'n podrien escriure autèntics rius de tintes. Sembla del tot impossible com els de llevant pogueren guanyar els dos punts. Foren dominats, encorralats, i quasi matxacats per un Sóller realment superior. Valga'm Déu, quina sort la del serverins, incloses les miraculoses del seu portall'insòlit...

Molt bon partit a priori el que ens espera a Can Maiol aquest diumenge.

Els de Sa Pobra encara aspiren a la promoció d'ascens, i s'ho jugaran tot a una carta. El Sóller, que espera que la ratxa de pèsima sort es capgiri, era guanyador per mèrits dels CINC últims partits, i sols tregué quatre empats.

Ja hi ha àrbitre: Miquel Coll Homar, el mateix de fa unes setmanes dins Alaior. També està designat el del partit de l'altre diumenge a S'Arenal: Caballero Álvarez.

Política

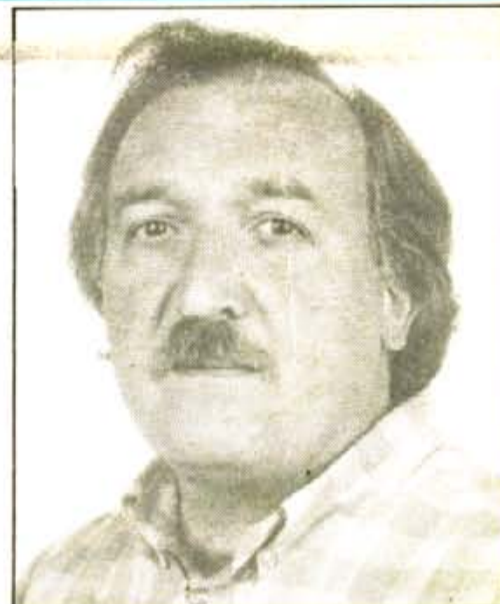

Segons Colom el seu currículum és la feina que ha anat desenvolupant durant els darrers deu anys.

El metge Bartomeu Colom encapçala la candidatura independent

Bartomeu Colom i Mestre, nat a Sóller el febrer del 1.950, és el cap de llista del Grup Independent que es presentarà a les properes eleccions municipals. Casat i amb un infant, Colom exerceix com a metge des de fa uns deu anys. A Sóller, primerament va exercir com a metge de la Seguretat Social i, més tard, ha anat practicant la medicina totalment lliure en la seva consulta o en visites a domicili.

G.M.

El diumenge passat els components del Grup Independent de Sóller es van reunir per compartir un dinar i presentar-se a la premsa. Al dinar hi assistí Miquel Pascual, candidat a la presidència de la Comunitat Autònoma per la Unió Independent de Mallorca.

Segons explicava Bartomeu Colom, a tota l'Illa han sorgit grups independents com a rebuig a la política de partits en un moment en el qual les ideologies cauen pel seu propi pes. A Sóller el Grup Independent s'ha anat gestant com a crítica a la política municipal dels darrers anys, primerament amb la creació del Grup d'Opinió, i finalment amb la formació del grup que presenta una candidatura.

Malgrat Colom afirmi que el seu currículum és el treball que ha realitzat com a metge, la seva vida té altres vessants.

Colom es llicencià com a metge després d'haver realitzat els estudis corresponents a la Universitat Central de Barcelona. Durant la seva època com a estudiant va exercir diferents oficis a la Ciutat Comtal, un dels quals va ser el de Policia Municipal.

Ja com a metge ha exercit a l'Hospital de Santa Fe de Sabadell, al Servei d'Urgències de Pere Camps, al Clínic de Barcelona, a Son Dureta i, finalment, a Sóller.

La seva afició principal és viure bé. També practica el loga ibèric cada dia i fa bonsais. No obstant, malgrat sigui un dels fundadors de l'Associació pels Bonsais de Balears, Colom s'interessa més per la relació entre la persona i la planta que no per la part "expositiva" del bonsai. Per aquest motiu ja no forma part d'aquesta associació.

Confessa també que és un amant de la Filosofia Islàmica i que està molt interessat per la corrent Sufista, de la qual n'és un especialista.

AVUI

12 d'abril del 1991

St. Zenon i Sta. Verona i St. Juli i St. Alberic.
Demà, dissabte, 13 d'abril, St. Joan de Valclara i St. Hermenegild.
Dia 14, diumenge, St. Elm i Sta. Biduina.

Costumari

St. Juli era fill de família noble, i vivia enmig de luxe i opulència. Déu li volgué fer obrir els ulls a la humilitat.

Ell fou qui va descobrir la utilització dels excrements per a adob (ferms) de les terres.

S. Alberic és l'advocat de la posta de l'aviram. Diuen que va preparar un gran menjar per a tota una gentada de convidats que se li van presentar sobtadament, sense disposar d'altra cosa que un parell d'ous.

primitiva

Sorteig d'ahir dijous, dia 11 d'abril

1 8 16
19 22 37

-Comp. 10-

O.N.C.E.

Dijous, 11 d'abril..... 88.438

Dimecres, 10 d'abril..... 13.259

Dimarts, 9 d'abril..... 85.558

Dilluns, 8 d'abril..... 99.593

Divendres, 5 d'abril
02.746

PUNTS DE VENDA

Sóller: Estanc de Plaça.
Ca'n Godo.
Ca'n Pere Lluç.
Ca'n Calatayud.
Calabruix.
Ca'n Miquel Llauner.
Botiga Sa Creu
Botiga Ca na Marqués
L'Horta: Comestibles Vidal.
Port: Quiosc Lorente.
Papeleria Chachi.
Fornalutx: Ca'n Corona.
Deià: Es Forn.
Palma: Quiosc del Born.
Estanc Plaça Fleming

EL TEMPS

Estació de Sa Vinyassa



Aquest cap de setmana canvi de temps

Joan Puigserver

TEMPERATURES
Màxima 20,6 dia 7
Mínima 2,8 dia 7

El bon temps ha estat la tònica dels darrers dies amb temperatures cada cop més altes encara que les mínimes es mantenen un poc baixes.

Segons les previsions meteorològiques, aquest cap de setmana es pot produir qualche pluja que podria anar acompanyada de fang.

Davant la falta de notícies rellevants referides al temps vat aquí una sèrie d'eternides de fenòmens meteorològics d'aquesta setmana.

-Dia 9 Abril 1973: Una brusca invasió d'aire fred provocà intenses nevades a tota Espanya.

-Dia 10 Abril 1625: Una calabruixada com avellanés es poden cuir a palades a Barcelona.

-Dia 14 Abril 1912: Naufragi del Titànic quan va xocar amb un iceberg. Hi varen haver 1.517 morts.

MERCAT SOLLER



VERDURES

Carxofa sollerica (ptes. Kl.)	45
Poma "golden" (ptes. Kl.)	120
Tomàtica Mallorca (ptes. Kl.)	120
Espinacs (manat)	30
Lletuga de Sóller (unitat)	40
Taronges (unitat) €Kl 20	

CARN

Llom de porc (Kl)	980
Costelles agulla (Kl)	590
Xulla (Kl)	375
Bistec vedella (Kl)	1.350
Pit vadella (Kl)	495
Costelles cuixa anyell (Kl)	1.100
Pit anyell (Kl)	390
Foiegras "La Luna" (llauna)	140

QUEVIURES

Llauna "Cocacola" (màxim 6 llaunes)	35
Magdalenes (12 unitats)	125
Formatge mallorquí "Grimalt" pagés (Kl)	890
Copinya (almeja) extra "King John" (llauna)	125
Cacao en pols "Nesquik" 400 gr. (Pot)	195
Formatge "Grimalt" en barra (Kl)	650
Sardines "King John" per mois (llauna) (Kl)	85
Croquetes per mois "Friskees" (paquet) (Kl)	99

PEIX

Gambes fresques de Sóller (Kl)	1000/2000
Jarret fresc (Kl)	400
Molls (Kl)	1100
Calamars (Kl)	1500

AVISOS ECLESIALS

2 CONFERENCIES: EL CRISTIA I LA POLITICA

Seguint el pla de Formació Permanent, els Consells parroquials de les Parròquies de la Call organitzen dues Conferències sobre el tema: EL CRISTIA I LA POLITICA.

Serán els pròxims DILLUNS I DIMARTS, 15 i 16 d'abril, a les 21,30 h. en el Saló d'exposicions de La Caixa.

El Ponent serà el Sociòleg i Vicari General de la Diòcesi Mn. Joan Bestard.

HORARI DE MISSES D'ESTIU

Amb el canvi oficial d'hora, va entrar en vigor l'horari d'estiu (abril-setembre) de les celebracions de la Missa a les diferents Parròquies i Esglésies.
A un recuadre apart podeu trobar l'horari.

DIMECRES, 17 D'ABRIL: CURSET PREMATRIMONIAL

El pròxim dimecres, 17 d'abril, a les 21,30 h. a la Rectoria, comença el Curset Prematrimonial per a les parelles que preparen el seu Matrimoni.

El Curset és un servei d'orientació humana i pastoral que ofereix l'Anxiprestat, i que es realitza amb la direcció i participació de un prevere, un metge, una psicoterapeuta i un assistent social.

Aquest és el darrer Curset del preset curs 1990-91.

Tercera Edat

Excursió i filmines de Turquia

J.S.

Pel dijous qui ve, dia 18 d'abril, està prevista la projecció de diapositives del viatge que realitzà a Turquia l'estiu passat el nostre Vice-president Pere Sampol. La projecció promet ser molt interessant, tota vegada que, a més de veure la bellesa de les imatges, es complirà amb el comentari personal del propi Pere Sampol.

Federació d'Associacions

També hi ha prevista una excursió per l'illa el dia dos de maig, aprofitant una trobada d'Associacions de la Tercera Edat al Poliesportiu de Palma, organitzada per la Federació.

Com que la trobada serà el capvespre, el mati s'aprofitarà per girar visita al centre de l'illa: Foro de Mallorca, Museu de Cera, Mercat d'Inca i dinar al restaurant del creuer de Vilafranca. Les inscripcions es poden fer els dimarts i els dijous a Can Cremat.

Veü de Sóller

C/Lluna, 53, baixos. Tel. 63.34.56. Cif. EO7431166

Dipòsit Legal PM573-1989

Edita: Premsa Lliure, C.B.

Imprimeix: Editora Balear, S.A.

Director: Jaume Casanovas

Administració: Francisca Roig

Publicitat: Maria Marqués

Caps de Redacció: Maria Ignàcia Pérez (Local) i Toni Oliver (Esports)
Col·laboradors: Joan Antoni Castanyer, Miquel Àngel Feijóo (Port), Miquel Gual, Antoni Jover, Francesc Lorente, Gabriel Mercè, Joan Oliver, Joan Puigserver, Plàcid Pérez, Antoni Rullán, Ma. Antonia López, Catalina Pomar, Josep Bauçà, Lluç Garcia i Andreu Vivas.

Assessor Lingüístic: Miquel Nadal Palou.

Composició: Jaume Albertí i Pere Pérez.

Disseny: Ernest Forteza

Fotografia: Guillem Deyà i Jesús Sampedro

ANUNCIS CLASSIFICATS

SE ALQUILA casa C/. Victoria n. 16 con baño completo y aseo. Razón: Tejedós Oliver, Tel. 630405 / 630226.

ES NECESSITA un/una persona que sàpiga fer cuina mallorquina per estar a la cuina d'un restaurant. Tfn. 63.19.52 i 63.30.70

COMPRARIA pequeño piso, estudio o altillo convertible en vivienda. Pasar

ofertas por escrito al Apartado 10090 de Palma.

BANUS antiguitats, Restauració compra i venda de mobles i objectes antics. C/. Rosa, 3. Telf. 63.28.73-63.10.87.

COMPRAM MOBLES i qualsevol altra cosa rústica o antiga. Pagam al comptat. Antiguitats Antoni de Sa Coma (Jeroni Bisbal). Carrer del Vicari Pastor, 8. Te-

lèfonos 63.08.65 i 63.07.68.

SE COMPRAN Y RESTAURAN muebles y toda clase de objetos antiguos. Teléfonos: 63.05.74 y 45.61.04.

COMPRO LEÑA procedente de podas, talas y arrancamientos. Preguntar por Miquel. Tel. 63.22.38.

UNIVERSITARI dona classes de repàs. EGB i BUP

(català, matemàtiques, llengua i literatura). Inform. 63.00.31 de 13h a 14h.

repàs d'Anglès per a nins i nines d'E.G.B. Tfn. 632743.

ES DONEN classes de repàs d'anglès a nins i nines d'EGB. Informació 63.27.43.

SE COMPRAN estatuas de bronce, tallas de madera. Tfn. 63.30.91.

ES VENEN un Land-Rover modelo curt, PM 4434-M. Informes: Tel. 63.12.99.

ES DONEN classes de repàs d'anglès a nins i nines d'EGB. Informació 63.27.43.

SE COMPRAN estatuas de bronce, tallas de madera. Tfn. 63.30.91.

SE NECESITA persona para reparto de publicidad. Informes Restaurante La

SE VENDE Seat Marbella PM-AV 3 meses de garantía. Taller Pau i Marcè. Telf. 63.34.50.

Casa Belga. C/. Canónigo Oliver, N. 13. Puerto de Sóller.

ALQUILO CHALE sin muebles en el PTO. de Sóller: tres dormitorios, cocina amueblada calefacción. Enseñat A.P.I. 63.03.98.

SE VENDE Seat Marbella PM-AV 3 meses de garantía. Taller Pau i Marcè. Telf. 63.34.50.

Serveis



Ajuntament de Sóller	630200/0204
Oficina Municipal del Port	630101
Ajuntament de Fornalutx	631901
Ajuntament de Deià	630777
Jutjat de Sóller	630348
Notaria	632611
Rectoria	630602
Polícia Municipal	630200
Polícia Municipal Urgències	633721
Guàrdia Civil	630203
Bombers	632500
Unitat Sanitària	633011
Creu Roja	630845
Metge de Guàrdia (Avisos)	633721
Mercat	630231
Escoador	630661
Cementiri	631429
Residència Hospici	630777
Depuradora	630842
Correus	631191
"El Gas", s.a.	630128
Servei Funerari	630805
"El Gas" s.a. (avaries)	630198
"El Gas" s.a. (Urgències)	631108
Locutori Binariàx	630017
Ciutats de Port	633316/69
A.S.C.P. (Ca'n Dulce)	632421
Círculo Solerense	631206
La Unión "Sa Botigueta"	630163
Defensora Solerense	631556
Ferrocarril de Sóller	630130
Cia "Barcos Azules"	630170
Cia "Tramontana"	632061
Parada Taxis Es Port	631384
Parada Taxis Sóller	630571
Parada Taxis Sa Torre	631379
Autocars Llompart	202125
Autocars Sóller	632821
Autocars Rapic	630567

TRENES

Palma-Sóller:
08.00 - 10.40 - 13.00 - 15.15 - 19.45
Sóller-Palma: 06.45 - 09.15 - 11.50 - 14.10 - 18.30

TRAMVIES

Sóller-Port:
05.55 - 07.00 - 8.00 - 09.00 - 10.00 - 11.00 - 12.00 - 13.00 - 14.00 - 15.00 - 16.00 - 17.00 - 17.55 - 19.00 - 20.00 - 20.45 (21 Diumenges i Festius)
Port-Sóller: 06.20 - 07.30 - 08.25 - 09.30 - 10.30 - 11.30 - 12.30 - 13.25 - 14.30 - 15.30 - 16.30 - 17.30 - 18.30 - 19.30 - 20.20 - 21.10 (21 Diumenges i Festius).
AVIS: Els tramvies marcats amb un * anllagen amb las arribades y sortides dels trens.

AUTOCARS

(Del 1 d'octubre al 31 de Març)
Palma-Valldemossa-Deià-Port de Sóller:
07.30(*) - 10.00 - 12.00(*) - 15.00 - 19.00
Valldemossa-Deià-Port de Sóller: 8(*) - 10.30 - 12.30(*) - 15.30 - 19.30
Deià-Port de Sóller: 08.15(*) - 10.45 - 12.45(*) - 15.45 - 19.45
Port de Sóller-Deià-Valldemossa-Palma:
07.30 - 09.30(*) - 14.30 - 16.00(*) - 17.30
Deià-Valldemossa-Palma: 08.00 - 10.00(*) - 15.00 - 16.30(*) - 18.00
Sóller-Port de Pollença: 09.00
Port de Sóller-Port de Pollença: 09.30
Port de Pollença-Sóller: 16.00

BARQUES

Port de Sóller-Sa Calobra: 10.00 - 15.00
Sa Calobra-Port de Sóller: 12.00 - 16.45

FARMACIA DE GUÀRDIA

A l'Ajuntament (Polícia Municipal) vos indicaran la farmàcia a la qual vos podeu dirigir.

A la Capella de Ses Escolàpies

Demà, conferència sobre "Tirant lo Blanc"

P.P.

Demà, dissabte, a les vuit del vespre, es celebrarà a la Capella de Ses Escolàpies un acte commemoratiu del Cinquè Centenari de la publicació de la novel·la **Tirant lo Blanc**.

Aquest acte està patrocinat per l'Ajuntament de Sóller, en col·laboració amb la Conselleria de Cultura, la Universitat de les Illes Balears i Obra Cultural Balear, segons una iniciativa de

l'Ajuntament valencià de Gandia, ciutat nativa de l'autor de la novel·la, **Joanot Martorell**.

Han participat activament en la campanya de promoció els sòllers **Albert Hauf**, actualment cap de Departament de Literatura i Llengua Catalana de la Universitat de València, i l'escriptor **Miquel Ferrà Martorell**.

La presentació de l'acte correrà a càrrec del setmanari **El Temps**, i la conferència serà pronunciada per **Damià Pons**, Llicenciat en Literatura Catalana

i professor de l'Institut Joan Maria Thomàs de Ciutat.

El Tirant

"Tirant lo Blanc" va ser publicat per primera vegada a València l'any 1490. Es tracta d'un *llibre de cavalleria* inspirat en la Matèria de Bretanya, amb alguns trets de novel·la psicològica no exempta de cert erotisme. Aquesta novel·la ha estat considerada el millor llibre de la literatura catalana.

Teatre

"Nova Terra", inclosa dins l'itinerari de Teatre de les Illes

P.P.

El grup de teatre sòlleric "Nova Terra", que dirigeix **Maria Vázquez**, ha estat inclosa enguany dins l'itinerari de Teatre de les Illes, que promou la Conselleria d'Educació, Cultura i Esports del Govern Autònom.

L'obra seleccionada per participar en aquest circuit teatral es titula "Les espines de Na Rosa", adaptació de "Me casó mi madre o Las veleidades de Elena", traduïda al català per **Joan Maiol**, que fou estrenada a la nostra ciutat el passat 12 de gener.

Dues actuacions

La inclusió del grup "Nova Terra" en el circuit teatral suposa que la Conselleria de Cultura oferirà la possibilitat de representar aquesta obra

serà oferida a tots els pobles de Mallorca, a preus subvencionats. Per de prompte, ja tenen contractada una primera actuació el proper dissabte, dia 27, a l'església de **Maria de la Salut**, i una segona a **Alcúdia** a mitjan mes de juny.

A més d'aquestes actuacions, el grup teatral sòlleric té previst participar a la **Trobada Cultural** que l'Ajuntament de Ciutat organitza al **Parc de la Mar** la primera quinzena de maig.

Nou muntatge

D'altre costat, el grup està treballant en el muntatge d'una nova obra. Es tracta de la comèdia "Que lástima de hombre!", original de **Carlos Arniches**, que serà estrenada a la Universitat de Córdoba i posteriorment traduïda al català i representada a la nostra ciutat.

A benefici de Sa Mostra

Demà dissabte, venda de productes de cosmètica i neteja

Redacció

Demà dissabte, a les 16:30 h. al Centre Cultural Can Dulce, tindrà lloc la presentació dels productes cosmètics, medicinals, de neteja i perfums de la casa **Homcare**.

Una vegada presentats tots els presents podran realitzar les comandes que desitgin. Els beneficis de la venda d'aquests productes seran destinats a la realització de la XI Mostra Internacional Folklorica que tindrà lloc el proper mes de juliol i que comptarà, amb tota probabilitat, amb grups de dansa dels cinc continents diferents.

El Cens Electoral, a exposició pública

Redacció

Fins el proper dia 15 d'abril es troba a exposició pública a efectes de reclamació el **Cens Electoral** que es farà servir a les properes eleccions municipals i autonòmiques del 26 de maig. Aquest Cens Electoral s'ha realitzat en base a la Rectificació del **Padró d'Habitants** del primer de gener del 1990. No obstant, aproximadament el 20% de les persones incloses en el Cens no podran exercir el vot, per no haver complert els 18 anys.

Sóller i Deià, més dones

El municipi de **Sóller** compta, segons aquest Padró, amb 10.489 habitants, d'entre els quals n'hi ha 5.363 del sexe femení i 5.126 del sexe masculí. Al superar els 10.000 habitants, l'Ajuntament serà administrat per 17 Regidors, com a la darrera legislatura.

Pel que fa al número d'habitants, Sóller està situat en el vuitè lloc d'entre els pobles de Mallorca, després de **Sa Pobla** (10.331 habitants) i abans de **Marratxí** (12.202 habitants).

Deià, amb 542 habitants, es troba en la mateixa situació que Sóller pel que fa a la primacia de les dones sobre els homes: 276 contra 266. Li corresponen, idò, set Regidors.

Fornalutx i Escorca, majoria masculina

Fornalutx, en canvi, presenta una major quantitat d'homes (300) que de dones (294), amb un total de 594 habitants, que hauran d'elegir també set Regidors.

Escorca presenta una distribució per sexes semblant: 150 homes i 102 dones. En total estan censats a Escorca 252 persones, una més del mínim que li permet comptar amb set Regidors a l'Ajuntament.



La carretera nova ja està pintada

Després d'haver finalitzat les tasques d'alquitrament de la carretera nova, aquesta passada setmana es va procedir a pintar-la.

Es noten unes diferències front a la forma de pintura d'abans ja que ara s'han fet sobre tot els carrils d'acceleració que serveixen per entrar a dins la carretera a partir d'un creuer i els carrils de sortida que són els que al contrari dels altres, serveixen per abandonar la carretera i entrar a dins el casc urbà o altres camins.

Malgrat a primera vista aquest tipus de pintada pareix complicat, el cert és que es molt més segur pels conductors que l'altre d'abans.

A la pintada realitzada, es troba a faltar el pintar les delimitacions de l'aparcament del Museu Balear de Ciències Naturals, que si bé es marcaren, finalment no s'han pintat, i tampoc s'ha pintat l'interior d'algunes de les illetes.

Nota de la Redacció

A l'edició del passat divendres, i en el reportatge sobre l'elaboració casolana de les panades, donarem les receptes dels crespells, robiols i panades. En els ingredients que escrivim per fer els crespells escrivim que es necessitaven 50 grams de sucre; aquesta dada és incorrecte. El que s'ha de mester de sucre per fer crespells són 250 grams. Sinó, no seran gens dolços. Prova-ho sino.



Don Juan Sastre Albertí

(PROPIETARIO L'OFRE)

(PRESIDENTE HOTEL LA CALOBRA, S.A. y PRESIDENTE SASFRANCAR, S.A.)

Que falleció día 10 de Abril en Palma,
a la edad de 82 años.

Esposa: Catalina Sastre Colom; hermana: Catalina; hermanos políticos: Juan y María Sastre, y María Cardell; ahijado: Gregorio Noguera Oliver; sobrinos: María, Antonia, Camilla, Vicente y Bernardo; primos y demás familiares (presentes y ausentes), participan a sus amistades tan sensible pérdida, y les suplican le tengan presente en sus oraciones.

Casa mortuoria: Rullán y Mir, nº7. SOLLER.

AJUNTAMENT DE SOLLER

ELECCIONES MUNICIPALES Y AUTONOMICAS DE 1991

Las listas Electorales que se utilizarán en las próximas Elecciones Municipales y Autonómicas, son las que hacen referencia al 1-1-1991, y se encuentran expuestas en el zaguán del Ayuntamiento hasta el próximo día 15 de abril.

Porque, para poder votar en las próximas Elecciones hay que estar inscrito. Y, aunque hayas rellenado los datos del Padrón Municipal y el cuaderno del Censo de Población y Vivienda, comprueba tu inscripción y corrige errores.

En la oficina de Información y Turismo de este Ayuntamiento existen impresos para, en caso de que proceda, se puedan realizar las correspondientes reclamaciones.

Sóller, 7 de Abril de 1991.
EL ALCALDE,
D. Antonio Arbona Colom.

ELECCIONES MUNICIPALES I AUTONOMIQUES DE 1991

Les llistes electorals que s'utilitzaran a les properes Eleccions Municipals i Autonòmiques, són les que fan referència a l'1-1-1991, i es troben exposades al vestíbul de l'Ajuntament fins el proper dia 15 d'Abril.

Perquè, per poder votar a les properes Eleccions s'ha d'estar inscrit. I malgrat que hagi omplert les dades del Padró Municipal i el quadern del Cens de Població i Vivenda, comprova la teva inscripció i corregeix errors.

A l'oficina d'Informació i Turisme d'aquest Ajuntament existeixen impresos per, en cas de que procedeixi, es puguin realitzar les corresponents reclamacions.

Sóller, 7 d'Abril de 1991.
EL BATLE,
D. Antoni Arbona Colom.

Música

Casero i Hopper, trombó i piano, original concert



M.I.

El concert de dissabte passat, organitzat per la delegació de Joves Musicals de Sóller, fou un acte ben original, entre altres coses a causa de que el duo de trombó i piano no és gaire freqüent en les formacions musicals. Interpretaren tres obres conjuntament i, completant el programa, Patrick Hopper oferí unes variacions de Schumann al piano sol, i Ricardo Casero una obra de Rabe, amb trombó sol. En aquesta darrera obra, titulada "Basta", l'artista sorprengué al públic, fent una entrada sorpresa i una sortida ràpida, que l'obra indicava, per tal d'atreure els oients. Una sèrie de notes i sons no coneguts fets amb el trombó resonaven dins l'Església del Convent, combinats amb el silenci que dita melodia marcava.

Església

Diumenge es celebrà la Pancaritat a Sa Capelleta

C.P.

Diumenge passat, les comunitats cristianes de L'Horta, Sant Bartomeu i Es Port celebraren un dia de germanor al Monestir de L'Olivar ("Sa Capelleta"), com ja va ésser costum des de fa quatre anys, moment en que els cristians de la comunitat de L'Horta tiraren endavant la idea de que les comunitats de la Vall de Sóller també celebrassin el seu Pancaritat, tal com és tradició arreu de l'illa.

A les 11 del matí els que volien anar a peu es concentraren al Pont de Ca'n Rava per tal d'enfilir el camí per amunt i tro-

bar-se més tard a "Sa Capelleta" amb els que havien pujat en cotxe. Després, tots junts prepararen els càntics que l'horabaixa s'havien de cantar a la celebració de L'Eucaristia.

Seguidament es disposaren a dinar, compartint crespells, robiols i panades.

Després de la migdiada, on els participants a la Pancaritat conversaren, organitzaren jocs i contaren acudits, es celebrà la Missa, presidida per l'Arxiprest Llorenç Liadó.

Amb el cant del *Regina Caeli*, versió sollerica; es posà fi a la Celebració i a la diada festiva.

Grup Excursionista solleric

Sortida a Sancelles i al "Botanicactus" de Ses Salines

Redacció

Pel diumenge, 28 d'abril, s'anuncia una extraordinària excursió, amb motiu del 26è aniversari de l'inici de les activitats del Grup Excursionista Solleric.

Es sortirà a les vuit del matí de la Plaça d'Amèrica cap a Deià i Valldemossa, on hi haurà una aturada per beure, Palma, i Sancelles. En aquella vila es celebrarà a les 11 una missa d'Acció de Gràcies per aquest 26è aniversari i en sufragi pels difunts del Grup durant aquest temps.

A continuació es podran visitar els restes de **Son Francinaina Cirer**, que reposen al Convent de les Germanes de la Caritat.

A les 12.30 seguiran els autocars cap a s'Arenal i, una hora després es servirà al restaurant Brasília un exquisit

dinar: arròs brut especial, pollastre amb guarnició, gelat, tarta Brasília, vi blanc i negre, cava, cafè i licor.

En acabar el dinar es celebrarà un extraordinari sorteig i seguidament seguirà l'excursió fins a Ses Salines, on es visitarà el jardí botànic **Botanicactus**, que reuneix més de 1.000 espècies i 150.000 exemplars de cactus. A la tornada es farà una aturada a Valldemossa.

Les inscripcions començaran dilluns que ve, dia 15, a partir de les 8.30 del matí, al telèfon 630424.

Adéu als organitzadors

En aquesta excursió s'acomiaran els dos actuals responsables d'organitzar-les: **Antoni Mayol Bisbal** i **l'amo'n Toni Corona**, de Fornalutx, i **Antoni Castañer Coll** en Toni Réia de Sóller.

CONOZCAMOS CUANTOS SOMOS, SEPAMOS COMO VIVIMOS

1 de Marzo de 1991

CENSOS DE POBLACION Y VIVIENDAS

Padrón Municipal de Habitantes

Los agentes censales del Instituto Nacional de Estadística entregan en su domicilio los cuestionarios de los Censos de Población y Viviendas y del Padrón Municipal de Habitantes.

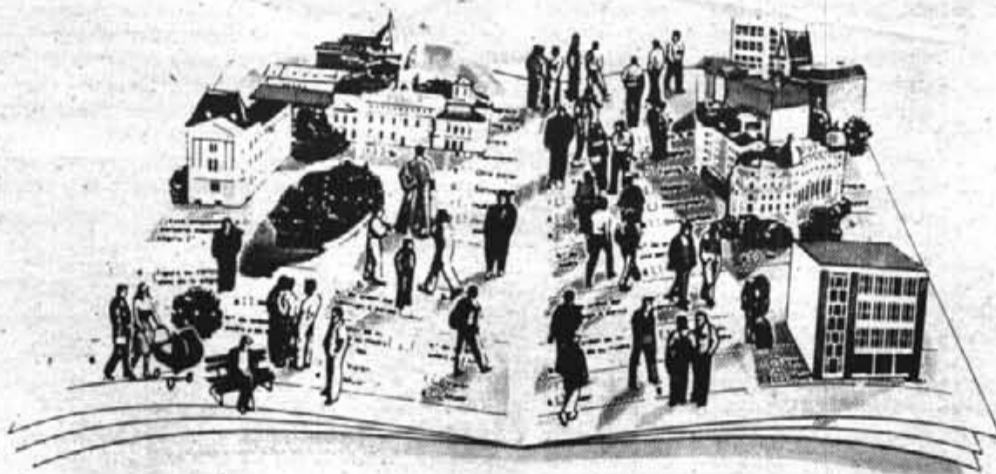

PARA QUE SIRVEN LOS CENSOS.

Los Censos de Población y Viviendas permiten conocer la estructura demográfica, económica y social de los países y aplicar una política adecuada que resuelva las necesidades de la población en sanidad, enseñanza, urbanismo, obras públicas, transporte, deportes y viviendas, entre otras.

EL SECRETO ESTADISTICO.

Los datos personales de los cuestionarios de los Censos de Población y Viviendas son secretos. La ley prohíbe divulgar datos nominales.

LA OBLIGACION DE CENSARSE.

La legislación establece que han de inscribirse todas las personas residentes en España y las que sin serlo se encuentren en la noche del 28 de Febrero al 1 de Marzo en cualquier parte del territorio nacional. Para una inscripción correcta ha de tenerse especial cuidado en que los datos comunes del cuestionario censal y de la hoja padronal sean los mismos para cada habitante.

LA COLABORACION DE TODOS.

Los organismos estadísticos del Estado, Comunidades Autónomas y Ayuntamientos trabajan unidos para que entre todos obtengamos unos buenos Censos de Población y Viviendas y un buen Padrón Municipal de Habitantes.

1 de Marzo de 1991
CENSOS DE POBLACION Y VIVIENDAS
Padrón Municipal de Habitantes

Para cualquier duda llame gratuitamente, desde cualquier punto de España, al teléfono **900-11 25 11** en servicio permanente. El agente censal también está para ayudarle.

INSTITUTO NACIONAL DE ESTADISTICA

ES NECESITA AL.LOTA ENTRE 18 I 21 ANYS PER TREBALLAR A UNA CLINICA DENTAL. TRES DIES A PALMA I UN DIA A SOLLER.
Telf. 29.26.39

INMOBILIARIA CALZADA. A.P.I. N°346
TEL. 75.91.93 - FAX 200570

SOLLER, Casa Mallorquina de pedra labrada, 500 m2, habitables, 2 altures, 6 dor., baño, 2 aseos, 1000 m2, jardí fruitals. 35.000.000 ptas.
CARRETERA SOLLER-DEIA, casa tipo chalet, magníficas vistas, 3 dor., agua, luz, 9.200 m2 terreno de olivos. 16.500.000 ptas.
PUERTO DE SOLLER, precioso apartamento, vistas al puerto, 3 dor., 2 baños, cocina amueblada, salón comedor 40 m2, terraza grande. 14.500.000 ptas.
HUERTA BINIARITX, casa rústica, excelentes vistas, sol todo el día, 6 dor., 2 baños, sala comedor chimenea, 600 m2, jardí huerto. 27.000.000 ptas.
DEIA, casa rústica, vistas sobre la costa de Deià, 3 dor., 2 baños, 1.000 m2 terreno. Precio 46.000.000 ptas.
SOLLER, casa rústica, vistas sobre Sóller hasta el Puerto, 4 dor., 2 baños, sala comedor 40 m2, con chimenea, 1.000 m2, huerto frutal. 26.000.000 ptas.
DISPONEMOS de mansiones, casas típicas mallorquinas, fincas rústicas, olivares y apartamentos en SOLLER, FORNALUTX, DEIA, desde 13.000.000 hasta 375.000.000.
BUSCAMOS PARA LA VENTA, casas, fincas, apartamentos, olivares en los términos de SOLLER, FORNALUTX, DEIA y VALLEMOSSA.

ANUNCIAMOS EN EL EXTRANJERO

Agricultura ecològica

Treballar la terra

Trencapinyons

La terra es fa formant a partir de l'acció dels fenòmens atmosfèrics i dels elements vius més primaris sobre les roques i, més tard, també a partir de la descomposició de la matèria orgànica animal i vegetal, en un procés continuat. La capa més superficial de la terra és un lloc on la vida bull; on, gràcies a l'acció de certes bacteries i fangs es produeixen transformacions físic-químiques, les quals permeten que les plantes puguin assimilar els elements minerals i molts d'altres, com antibiòtics, vitamines, enzimes i altres. Aquesta capa té un gruix d'uns 60 cm. EL cultiu de la terra tendeix a descompondre la seva estructura. Si cavem en profunditat, la capa fèrtil pot quedar enterrada i els microorganismes que necessiten oxigen moren. Al mateix temps es du a la superfície una capa de terra en la qual viuen microorganismes adaptats a la falta d'oxigen i que per tan també desapareixen. Per això, **l'agricultor ecològic evita al màxim voltejar la terra per no alterar la seva composició natural.** Això és molt important en el moment de comprar les eines. Es desaconsellen les arades-girador, discos i fresses. Les dues primeres, perquè voltegen la terra; l'última, perquè la fa bocins molt petits. **Les cultivadores i les grades,** en canvi permeten treballar la terra per ablanar-la, sense invertir la seva estructura.

Es cert que la giradora permet aconseguir uns resultats espectaculars els primers anys que s'utilitza en un terreny, gràcies a la reserva d'elements que conté la terra. Però després **la producció disminueix, a mesura que la terra es va esgotant.** També té un altre inconvenient, sobre tot quan la terra és argilosa i té tendència a compactar-se o quan està excessivament humida; es forma llavors en el sub-sòl una sola impermeable que amba a impedir fins i tot el pas de les aigües i les terres s'embassen amb facilitat i les aigües de pluja no arriben al sub-sòl, sinó que s'escorren per la superfície, arrastrant amb elles les capes superiors de la terra. Per tot això, la giradora és una eina que s'està abandonant fins i tot en l'agricultura convencional. Segons estudis de la FAO la producció agrícola està baixant en els països més mecanitzats.

Com arrastre podem utilitzar animals de tir o tractors de la menor potència possible per evitar que el pas i la força excésius de la maquinària compactin les capes intermitjants del sòl, tenin sempre en compte el tipus i el estat de la terra; i els resultats que volguem aconseguir. Els animals ens donaran també fens, adobs, que no haurem de comprar, si bé necessiten evidentment unes atencions extremes.

Dins l'agricultura ecològica i ha corrents que defensen que la terra no s'ha de treballar. De fet, aquí Mallorca abans les eres no es llauraven, sinó que es cobrien d'un bon gruix de palla (suposem que desordenada per deixar

passar l'aigua). Així doncs, ens hem de demanar que volem aconseguir quan la treballarem.

Podem voler controlar la vegetació espontània

Segons en Jean Marie Roger, un dels pares de l'agricultura ecològica actual, per aconseguir-ho s'ha de començar amb un treball lleuger quan comencin a brotar i a continuació fer unes passades més, espaiades i cada pic un poc més fondes, per acabar amb un llaurat just abans de sembrar, sense arribar mai a més de 20 cm. de profunditat.

Quan la terra està massa compacta, ja sigui perquè s'ha emprestat maquinària excessivament pesada a degut a les tècniques utilitzades, convé airejar-la i afavorir així la vida microbiana i la descomposició de la matèria orgànica. Per aconseguir-ho s'han d'emprar eines que perforin la terra, en Bill Mollison recomana aprofundir primer uns 10 cm. i de 15 a 22 en les passades següents.

El remoure la terra activa la vida que hi ha en ella i suposa també una pèrdua del contingut d'humus. Per tant, tan sols s'ha de llaurar lo just i en el moment indicat. El treballar la terra de forma adient ajuda a fer-la més resistent als canvis climàtics. Una terra equilibrada, airejada i rica en humus resisteix bé la calor i el fred, inclús les gelades; és capaç de retenir la humitat a la superfície; amorteix els cops de l'aigua; no se l'emporta al vent. Està ben drenada i en ella no es formen bassots. L'aigua que l'atravesa queda recollida en el subsòl i brolla en fonts.

La terra que conté humus és fàcil de treballar i requereix menys força mecànica

És important tenir en compte la pendent d'un terreny quan se'l treballa. Els solcs parer-les a la pendent permeten que l'aigua de la pluja arrostri amb ell una capa important la terra. Per tant llaurarem en horitzontal o, segons les curves del terreny, tal vegada en diagonal.

En parlar del treball de la terra no pot mancar una menció a un treballador incansable: el cuc de terra (*lumbicus terrestris*) que, en fer passar la terra a través del seu cos no para de fabricar humus, de fer galeries, de barrejar la matèria orgànica i la terra, de produir nitrògen i altres elements en formes que les plantes poden assimilar. En una bona terra n'hi ha tants que es pot escoltar la seva feina, la seva feina incomparable i gratuïta.

Esperem que el que heu llegit os serveixi d'algo. Però no oblideu que l'agricultor ecològic escolta, llegeix, comenta, contrasta, sense oblidar mai els seus propis coneixements i experiències, i adapta al que ell sap que pot anar bé a les seves circumstàncies personals i a les necessitats del moment. La terra està en les vostres mans.

Veü d'Església

La dimensió política del cristià

Es evident, per els qui la coneixem i la vivenciam, que la fe cristiana, el seguiment de Jesús de Natzaret, el Senyor Ressuscitat, implica i vincula l'experiència pràctica, pública i social de la vida humana. Vull dir que el cristià no pot quedar reduït o apartat dins l'intimisme o l'individualisme i evadir-se de la qüestió política.

Així i tot, al llarg de la història, des de dintre i des de fora de l'Església, s'han succeït comprensions i experimentacions de la fe carregades d'infimisme, d'individualisme i d'evasió. O han aparegut opinions convidant els cristians a reduir-se en les celebracions del culte o en els llocs sagrats (sagristia, esglésies).

Les properes eleccions municipals i autonòmiques son, de bell nou, per a tots

els creients, un **desafiament**: tant per els qui es presenten dins les llistes, com per a tots els altres que tenim el deure moral de participar.

Discernir la llista que concentri més energia i projectes humanitzadors sempre serà una **tasca difícil**. Però cal realitzar-la. Per qualque cosa som electors.

Ens poden donar, **llum**, clara i gens partidista, **les dues conferències**, amb diàleg, que donarà el sociòleg i Vicari General de l'Església a Mallorca, **Mn. Joan Bestard**, els propers dilluns i dimarts, 15 i 16 d'abril, a les 21,30 h. als locals de La Caixa.

Qui es confrare que prengui candela. I mirem de donar llum tots quants som.

Llorenç Lladó Calafat

Comentaris pre-electoralis

La necessària atenció als ciutadans

Durant les darreres legislatures és evident el poc interès que han tengut els governants en donar informació sobre tot allò que pogués significar una atenció als ciutadans per part de l'Ajuntament. Amb la creació d'una àrea de gestió de *Promoció municipal*, el PSM proposa que sigui el ciutadà, salleric o estranger, el qui es serveixi de l'Ajuntament i no a l'inrevés.

El PSM inclou en aquesta àrea de gestió, en primer lloc, tots els temes que facin referència a **l'atenció que els ciutadans han de rebre** de l'Ajuntament.

A un segon nivell, la promoció municipal anirà encaminada al **manteniment de les bones relacions** amb les demés institucions públiques i privades, tant d'àmbit local, com autonòmic o estatal. En definitiva serà l'àrea de *relacions públiques* de l'Ajuntament.

També s'inclou dins aquesta àrea el posar a l'abast de les entitats públiques o privades del municipi (cooperatives, associacions esportives, cul-

tural, de veïns, educatives, sanitàries...) els mitjans dels quals disposa l'Ajuntament, de tal manera que estiguin informats de la legislació que les pugui afectar i de les ajudes econòmiques que poden sol·licitar.

Dins aquesta àrea s'hi inclouran igualment les gestions per **millorar el patrimoni municipal**, que els anteriors governs locals

s'han encarregat de minvar. Es tracta de negociar compres, cessions, reversions, etc. També són matèria de promoció municipal les necessàries gestions per arribar a convenis amb el *Ministeri de Defensa*, per a la utilització dels terrenys i instal·lacions de la Base Naval i del Camp d'Esports "Infante Lois".

Finalment, l'àrea de promoció atindrà totes les

"Es el ciutadà qui s'ha de servir de l'Ajuntament, i no a l'inrevés"



Nacionalistes de Mallorca

qüestions que actualment són competència de la Comissió de Turisme. La nostra idea és **acostar el turista a la realitat del poble de Sóller**, oferint-li la possibilitat de conèixer els veritables costums, la història, la cultura i la riquesa natural i paisatgística de la nostra comarca.

Això es pot aconseguir mitjançant l'establiment de convenis de col·laboració amb l'Associació Hosteleria, amb les agències de viatges, i amb les entitats particulars sallerics, a fi d'aprofitar al màxim els recursos que el municipi pugui oferir als visitants estrangers.

Sóller i el Port Esportiu

Qui avisa, no és traïdor...

A punt d'entrar en plena campanya electoral per a Consistori i Autonomia, bo serà refrescar la memòria a molta gent, dissortadament desmemoriada, en temes polítics.

Fa uns mesos, el Parlament Balear va aprovar la supressió d'un escarrafant paquet d'urbanitzacions i malifetes en territori balear. Va ser una sorpresa la drota del President Cañellas, propiciada pel vot en contra d'un parlamentari centrista, no previst damunt el "guió".

No li mancà temps a Cañellas per anunciar als mitjans de comunicació que tornaria a intentar ràpidament una altre votació per revocar aquest últim acord. Una cosa és certa: "qui avisa, no és traïdor" com diu el cert refrany, i és clar, a un lloc ve a la memòria el tema del PORT ESPORTIU que la **dreta** ens vol endossar el nostre terme. Ara, els sallerics tenim la paraula, la decis-

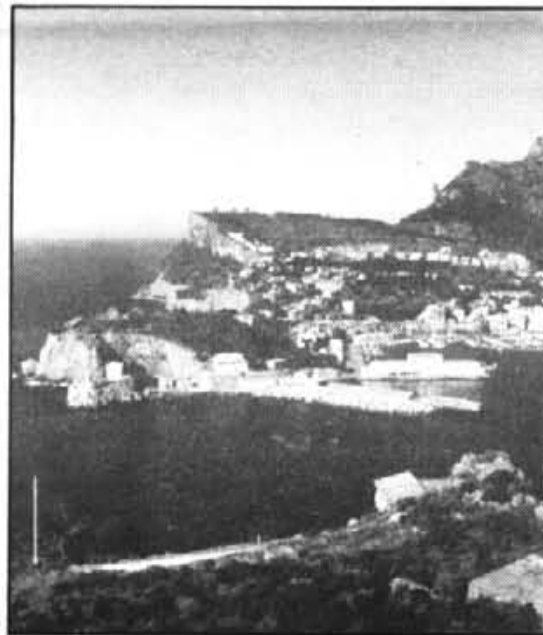

sió, a través de les urnes, el proper 26 de Maig.

Per l'esquerra: una oportunitat històrica

Analitzades les circumstàncies, per primer cop en molts d'anys, és factible un ajuntament d'esquerres a la nostra ciutat. I és bo pel sistema. Una formació política, sia quina sia la seva tendència, no pot estar "in eternum" al front del poder. Cert és que agafar les riendes del nostre Consistori no suposa en aquests moments cap "bicoça", donada la patètica situació econòmica que s'herederà, però sí que cal una profunda reflexió.

Analitzar passat, present i futur, i sobretot, meditar, més que mai, el vot. I a bon entenedor... poques paraules basten.

L'amo Antoni de sa Vall

Infraestructures

Per segona vegada consecutiva, els polítics sollerics no aconsegueixen posar-se d'acord sobre el tema de l'Estudi d'Alternatives per a l'aprofitament de la font de Sa Costera i del Torrent Major de Soller. A partir de la proposta de la Comissió de Govern, tots els grups municipals coincidiren en el Ple del passat mes de març en la necessitat d'ampliar les condicions prèvies a la llicència de permetre el pas de l'aigua de Sa Costera pel municipi de Soller i també d'aprofitar el cabdal del Torrent Major.

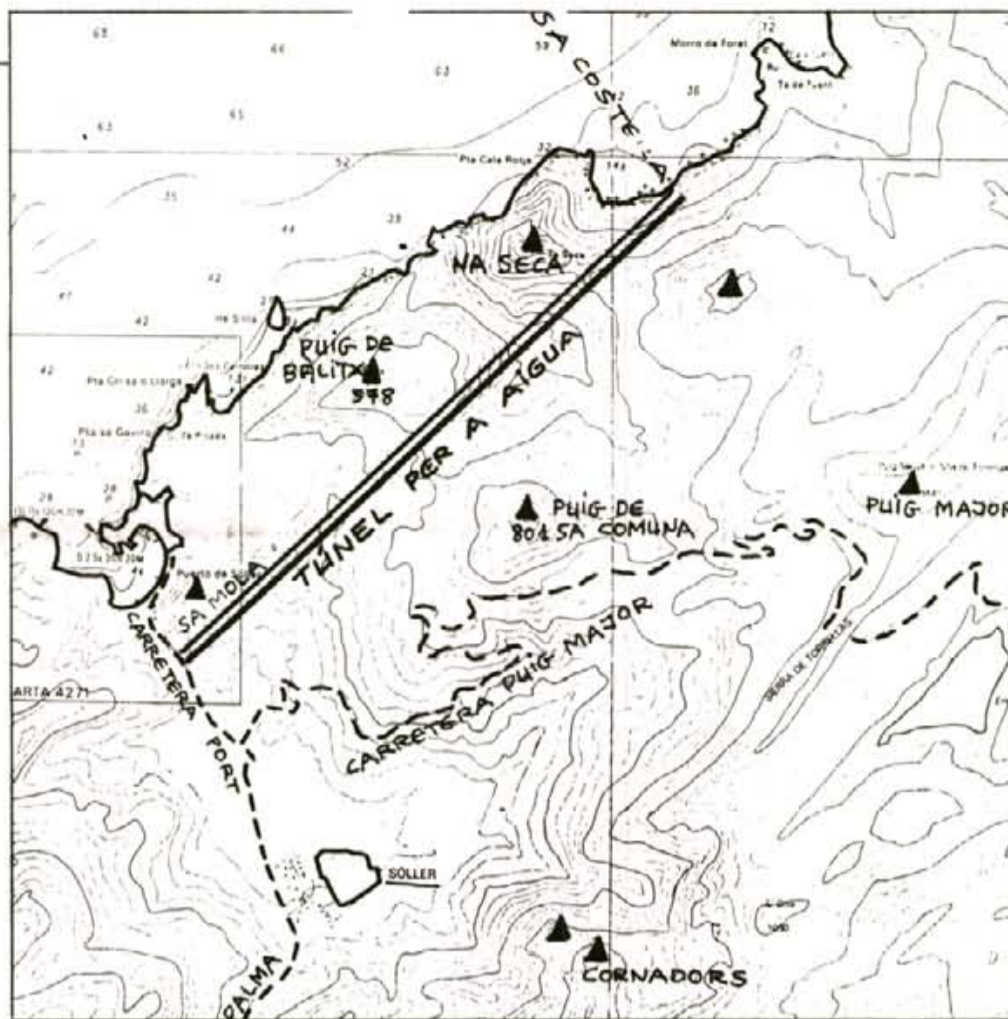

PSM-PSOE: "Que l'aigua de Sa Costera serveixi per abastir prioritàriament les necessitats de Soller".

Estudi sobre l'aprofitament de l'aigua de Sa Costera

Antoni Arbona: "No pens deixar passar l'aigua per Soller, sense fortes contrapartides"

Jaume Casasnovas

Retornat l'expedient a la Comissió de Béns i Serveis, i a proposta del PSM i del PSOE, s'acordà incorporar una sèrie de noves condicions:

■ Que l'aigua del torrent sigui recollida a l'Estació d'Aforaments situada al Pont del Camp de sa Mar.

■ Que el trasllat de l'aigua des de Sa Costera fins a Soller es realitzi mitjançant un túnel degudament aïllat.

■ Que es realitzi un estudi d'impacte ambiental, tant de les carreteres que hauran de ser construïdes com de les obres addicionals i de la terra i pedres que s'extreguin de la perforació del túnel.

■ Que l'aigua procedent de Sa Costera serveixi prioritàriament per abastir la població de la vall de Soller.

Depuradora i bombes impulsors

Remès novament l'expedient al Ple del mes d'abril, el Batle manifestà que l'aigua del Torrent Major i de Sa Costera,

unificades als voltants de l'Estació d'Aforaments del Camp de sa Mar, haurà de ser depurada i impulsada cap a Palma per dins el túnel del Coll, i avançà que les instal·lacions tècniques necessàries —estació depuradora i bombes impulsors— produïrien renous i molèsties inoportunes a la població autòctona i pels visitants es-

trangers. En conseqüència, Antoni Arbona proposà ampliar l'acord incloent-hi una clàusula que prohibís instal·lacions d'aquest tipus.

Aquesta matització produí un gran desconcert entre el Consistori, que no comprenia com es podria traslladar l'aigua a Ciutat sense instal·lar bombes impulsors.



PSM-PSOE: "Si volen l'aigua del Torrent Major, que l'agafin d'abaix de tot, no d'on surt".

Arbona acusa els pobles rics

Seguidament, Antoni Arbona l'empreguà rotundament contra els pobles rics, als quals acusà d'haver crescut a costa dels més petits, com Soller: "Els pobles grans només s'han preocupat de créixer, sense tenir en compte la necessitat de serveis tan essencials com l'aigua que ara, els pobles més petits, los hem de proporcionar. Diuen que nosaltres no podem créixer perquè hem de conservar el nostre entorn i el nostre paisatge per a ells. Per part meua —conclou— no pens permetre que es traslladi l'aigua de Soller a Ciutat, ni que la de Sa Costera passi per Soller sense contrapartides clares". D'entre aquestes contrapartides, Arbona esmentà el canon que el municipi de Soller haurà de pagar per a l'eliminació dels fums i d'altres residus sòlids. El portaveu del PSM es manifestà totalment a favor de les manifestacions del Batle, i intentà posar a votació una esmena en el mateix sentit. Davant les reticències dels altres grups municipals, el Consistori acordà remetre novament l'expedient a la comissió corresponent per al seu estudi.

Succèssos

No es produïren danys

Un escap de gas provoca una explosió a l'Hospital

G.M.

Ahirs dijous, a les 12:45 h. del dematí, es produí un escap de gas a la residència de l'Hospital a conseqüència de la qual tengué lloc una forta explosió que afectà tres persones, sense més mals que cops, rapinyades i un fort esglai. Segons explicava una de les religioses de la comunitat, "quan han anat a canviar la botella del butà al pati els ha fuit el tap i ha començat a sortir gas a pressió. Mentre intentaven tapar-ho amb les mans i altres objectes hi ha hagut una explosió que els ha llançat tots tres a l'aire i el pati ha estat tot negre de fum".

Les tres persones que estaven al moment de l'explosió eren la cuinera Ca-

ti Lladó, Sor Catalina Camps i un jove d'identitat desconeguda al qual li havien demanat ajuda quan passava pel carrer moments abans de canviar la botella de butà.

Les mateixes religioses de l'Hospital s'encarregaren de desallotjar l'edifici mentre es sol·licitava la presència de la Policia Local, que va arribar uns minuts més tard i sofocà el foc que s'havia produït.

Segons el sergent de la Policia, Miquel Quetglas, una rotura de la vàlvula de la botella de butà va ser la causa de l'escap de gas.

Al lloc del sinistre també s'hi desplaçaren la majoria dels membres del consistori que, moments abans, havien celebrat una sessió plenària a l'Ajuntament.

Una altra vegada, el tramvia es quedà sense servei

Quan eren les 02:15 minuts del passat diumenge dia set d'abril, ocorregué un accident de trànsit que, per enèsima vegada, va deixar el tramvia fora servei.

El fet va succeir quan una furgoneta, conduïda per P.P.L.L., va envestir frontalment contra el pal de corrent de la línia del tramvia, deixant-lo quasi tirat per terra.

El conductor del vehicle no va sofrir mals greus sinó tot el contrari, el pronòstic fou lleu.

La brigada d'obres del ferrocarril, al dia següent, va procedir a reemplaçar el pal per un de nou i es va reiniciar el servei.

Entre el Pont de Ca les Animes i l'Avinguda Astúries

Es proposa acondicionar un pas pels vianants

M.I.

El pas a peu existent entre el Pont de Ca les Animes i l'Avinguda Astúries, al costat del Torrent de Biniraiç, podria ser degudament acondicionat. Així ho sol·licità en el darrer Ple ordinari el grup municipal del PSM, a través d'una moció d'urgència que fou aprovada per unanimitat.

En la seva proposta, el PSM argumentà que aquest pas és molt utilitzat pels veïns de la barriada de Ses Fontanelles i del carrer de les Animes, des de que s'ha obert el supermercat SPAR, al costat del camp de futbol.

Resclosa de Ca les Animes

Just per davall aquest pas circula la siquia que recull l'aigua procedent de la resclosa de Ca les Animes, i que anteriorment proporcionava l'aigua per regar als horts del Camp den Canals. Des de fa més de 20 anys, però, aquesta siquia es troba fora d'ús. En conseqüència, el PSM sol·licitava que s'obris un expedient per averiguar si existeix qualque dret sobre la utilització de l'esmentada siquia i, en cas contrari, que es procedeixi a condemnar la siquia i acondicionar un pas pels vianants.

Porto Mar

OFRECE SUS NUEVOS SALONES
PARA LA CELEBRACION DE BANQUETES, BODAS,
COMUNIONES, FIESTAS INFANTILES...
PIDAN PRESUPUESTO.
Reservas anticipadas.

PASEO DE LA PLAYA - PLAYA D'EN REPIC
PUERTO DE SOLLER - TEL. 63-14-22.

BÓN GUST

PLATS PREPARATS; POLLASTRES ROSTITS

Comunica la seva obertura avui dia 12.
C/ Jaume Torrens. Pto. de Soller. - Telf. 63.34.97



Angelita Hernández

J.C.

Veu de Sóller.- Quin ha estat el motiu de crear aquesta Associació?

Resposta.- El motiu ha estat molt senzill: nosaltres com a comerciants tenim molts problemes que a nivell particular i cada un per la seva banda no podem arribar a solucionar-se, per això, parlarem de fer un front comú per lluitar pels nostres interessos i, en general, pels de la platja de Sóller, que creim que està deixada de la mà de Déu.

VS.- Quins problemes destacariu per exemple ara mateix?

R.- Per exemple podem dir, sense anar més lluny d'aquí on ens trobam ara, -carrer de la Platja davant l'Hotel Marina- fa més de 30 anys que no s'ha asfaltat; basta mirar també com estan els dos molls del costat del torrent; basta mirar el perill del pont del torrent que el dia menys pensat caurà, etc. etc.

VS.- I dels molls, no vos prometeren que s'arreglaria aviat?

R.- Si, l'any passat vingué a Sóller el responsable de Costes i va prometre que breument donarien solució a n'aquest tema, però encara està així.

VS.- Qui s'en cuida de posar les platges a punt per començar la temporada?

R.- Les platges, teòricament, les ha de posar a punt l'Ajuntament, però basta mirar el dia que estam -11 d'abril- i encara no han començat a netejar, i això que fa aproximadament setmanes que els comerços han obert. Això sí, ja han duit un paper per preparar el que

Creada l'Associació de Platges de Sóller

“La platja de Sóller està deixada de la mà de Déu”



“No volem cap port esportiu que no es contempli a la Base Naval”.

A principis d'aquest any 1.991, el comerciants de la Platja de Sóller cregueren oportú unir-se per lluitar pels seus interessos tots plegats, a part de la tasca que faci cada un d'ells en particular. D'aquesta idea va sortir la de crear una associació que aglutinàs en principi, a tots els comerciants de la zona de la platja d'en Repic, i que també donàs lloc a totes aquelles persones interessades en el tema, malgrat no tinguessin negoci. L'Associació té el nom d'“Associació de Platges de Sóller”. La Junta directiva està formada pel president, Miquel Frontera Boscana; Vice-President Jaume Seguí; Administrador, Josep Forntera; Vice-secretari Angelita Hernández; Secretari, Joan Muñoz i un total de vuit vocals.

Veu de Sóller va voler tenir una trobada amb ells per tal de conèixer les seves inquietuts, desitjos i necessitats.



“Ara han fet aquest monument. S'hagués pogut enterrar i no deixar-ho així d'aquesta manera”



Miquel Frontera



Jaume Seguí

hem de pagar. A part d'això, la neteja que fan no basta per més i els comerciants n'hem de fer una pel nostre costat. “A perro flaco todo son pulgas”.

VS.- Com veieu l'obertura del carrer de darrera els hotels de la platja?

R.- Nosaltres ho veim molt bé, però -diu Miquel Frontera- “quan jo era regidor a l'any 1969, ja s'en parlava del tema i estam al 1991 i encara hi donem voltes”.

VS.- I del port esportiu que m'en deis?

R.- Del port esportiu dins el port no en volem ni sentir parlar; nosaltres no acceptem cap port esportiu que no es contempli dins la Base Naval. Sols mancaria a la mar, que és l'únic bé, entre cometes, que ens queda, encara hi tirassin més gasoil, oli, etc.

Som ben concients de la necessitat però, no dins al Port: que s'utilitzin els terrenys militars que ara per ara, segons pareix i l'estat en que es troben, no serveixen absolutament perrés.

VS.- Altres problemes?

R.- En podriem parlar fins demà: Per exemple, mira com està el “parking”, pareix unes muntanyes russes, tot ple de terra i brut. Mira també la carretera que ve a la platja, l'han oberta però de moment no l'alquitransen i diuen que fins que no s'acabin unes obres del costat del Marbell, no alquitraran. Al pas que van estiran al manco 2 anys i la temporada turística ja és aquí.

VS.- I els taxis?

R.- Així anam! Ara han fet aquest nou “monument” a la plaça de Sa Torre que si ho haguessin fet amb més mal gust, no sabem com ho haurien fet. Nosaltres pensam que això s'hagués pogut enterrar i no deixar-ho així d'aquesta manera. Ara si no bastava, ens han deixat sense parada de taxis perquè han fet aquest “bodri”.

VS.- Voltros no col·laboreu pagant igual que els altres?

R.- Igual o més, perquè tu saps bé que cada vegada que s'organitza el que sigui,

els comerços d'aquí baix col·laboren econòmicament però, si demanes perquè organitzin alguna cosa a la Platja, tots són problemes.

VS.- Com funciona el tema del fons?

R.- La recollida bé, però ara pareix que l'Ajuntament vol que cada hotel pagui una quantitat que és un absurd. A part d'això, amb el que pagam, si volem que s'ens recolleixi el fons en diumenge, també hem de pagar, a part, la quantitat que ens diuen.

VS.- Que pensau del balizament?

R.- Una gran idea. El fet de que les barques no entrin fins dins l'arena com abans, a part de produir una bona imatge, dona seguretat i això és important. També pensam que s'hauria d'haver conservat i no deixar-ho perdre com ho deixaren.

VS.- Voleu atorgar qualque cosa més?

R.- Si: El responsable de Costes s'hauria de recordar que l'any passat va prometre que en poc temps arreglarien els molls que estan en un estat lamentable. També volem aprofitar les planes de Veu de Sóller, per convidar a totes aquelles persones que trobin que val la pena lluitar per la nostra platja i també pel Port, a afiliar-se a la nostra/seva Associació i fer feina tots plegats per un Sóller millor i per donar-ne una bona imatge. Per altra banda, i com a darrera cosa, volem agafar al **Sargent de la Policia Local i als seu homes**, la gran tasca que feren al dia en que la part de darrera la platja es va inundar: si no hagués estat per ells i les màquines que feren venir, molt probablement tots els negocis d'aquesta banda, s'haguessin vist inundats.

“No tenim ni parada de taxis”

“L'Ajuntament sols es preocupa de cobrar”

Futbol-III Divisió

2

C. Millor

1

Sóller

Fitxa Tècnica

Alineacions:

C. Millor: López, Bauzá, Brunet (Sebastià min. 29), M.A. Lluís, Marcelino, Penyafort, Salvuri, Julià, Sansó, Manzano (Javier min. 65) i Barceló.

Sóller: Juanjo, Sánchez (Tovar min. 74), Nadal, Brugos, Bestard, Martín, Cladera, Edu, Tuduri, Alfons i Baltasar.

Àrbitre: Sr. Navarro Clemente. Bé en general, tirant un poc per casolà, sense voler sobre res de lo que pasava dins l'àrea local. Mostrà targetes grogues a Salvuri i Julià, pels locals a Cladera i Edu pels visitants.

Gols:

1-0. Minut. 43. Treta llarga del porter, que ajudada pel vent a favor, arriba dins l'àrea petita defensada per Juanjo, i Sansó ben colcat, només fa que empenyer la pilota al fons de les xarxes.

2-0. Minut 79. Contraatac local, en possible fora de joc, que culmina Javier, per baix de tir creuat.

2-1. Minut 80. Tuduri de cap, remata una treta de comer feta per Cladera.

Incidències: Dia de sol i bona temperatura a Cala Millor, amb gran nombre de públic a les tribunes del camp. Molt de vent, que foy en contra del Sóller a la primera part i a favor a la segona. Terreny de joc en bones condicions.

L'imbatibilitat de Juanjo acabà als 724 minuts

El Sóller va vendre cara la derrota i dominà al Cala Millor

Quina imatge donà el conjunt sollerenc a Cala Millor, pareixia a la segona part que jugava al seu camp, dominant tots els segons 45 minuts a un Badia que no sortia del seu esglai veient com un teòricament equip inferior, li menjà el terreny i l'encorralà dins la seva àrea. Sense dubtes, un dels partits a

fora, més bon de l'era Nico, que va acabar amb un resultat totalment injust, vist el mèrit d'un i altres. La ja coneguda falta de culminació amb atac, juntament amb molta mala sort i les bones intervencions del porter local, feren guanyador injustament al Badia.



Corria el minut 87, quan Tuduri encertà amb un net cop de cap. Era el 2-1. Mancaven encara 10 minuts i el Sóller ho intentà amb totes les seves forces, però no pogué ser. Es torna tenir la sort d'esquena. (Foto T.O.)

Andreu Vivas

als 64 envia un cop de cap a fora per només tres o quatre centímetres.

El Badia surt amb contraatacs

Els locals tancats al seu camp, només aprofiten els pocs contraatacs per posar perill a un Juanjo protegit a moments només per dos defensors, vistes les necessitats ofensives. El primer avis arribà als 77 minuts amb una errada de Javier sol davant el porter sollerenc. Lo que no fallà fou un altre atac després de dos minuts, posant un 2-0 força clar.

Fulgurant reacció sollerica

Lo que amb 35 minuts d'intens domini no volgué entrar, amb un minut ho fa ver. La treta de centre donà com a fruit un comer, que acabà amb el gol de Tuduri que deixava altre cop, les coses com un minut abans. Altre cop el públic local tornava a patir i no podien entendre la gran moral i força de voluntat d'un Sóller que fins que l'àrbitre no va senyalitzar la fi de l'encontre, va lluitar com si d'una final es tractàs i va demostrar que la diferència a la taula classificatòria no es correspon a la realitat, igualment com el resultat final de 2-1. S'acabà el somni de Juanjo, emperò aquí queden aquests 727 minuts i ja veurem el valent que ho pugui superar.

Amb l'inici del partit, tinent en compte el vent favorable als locals, el Sóller deixà l'iniciativa del joc i es dedicà a defensar amb ordre i disciplina, els dominis de Juanjo. Els de Cala Millor, res de res. S'estevellaren un i altre cop, amb un mur de defensor. L'únic perill era el ja comentat i insistint vent de costat, que donava molta força a les tretes del porter López. Precisament a una d'elles i mancant un minut i mitg pel descans, arribà el primer gol, després d'unes indecisions dels defensors sollerics, que no rebutjaren la pilota, que quedà a peus de Sansó sol davant un Juanjo aturat davall els tres pals. Foren més perillosos els contractacs del Sóller, que el domini fictici del Badia, al centre del camp.

Sortida en tromba del Sóller

No es conformava Nico en perdre per la mínima i al segon temps avançà línies i amb el vent ara a favor, agafà tota l'iniciativa de intentar anivellar el marcador. Amb 20 minuts el Sóller posà el cor a un fil a tots, incluint als seguidors locals, que no veien que el 1-0 fos suficient per guanyar a un Sóller valent i amb un poder de reacció incommensurable. Edu als 51 minuts estavella un remat al travesser, Sánchez als 59 obliga a López a lluir-se i Martín

Un partit als tres signes

Un atractiu partit es presenta a un Can Maiol. El Poblense de Martí Munar, serà un difícil visitant per un Sóller que fa dos mesos que no marca cap gol en el seu recinte. Els blau-granes estan lluitant per aficar-se en els "play-off" d'ascens, malgrat el batut de diumenge passat al Poliesportiu davant un desesperat Sant Rafel (0-1). El Sóller posarà en peu de guerra al seu millor equip, i tractarà per tots els medis, d'oferir un gratificant triomf a la seva parròquia.

Sóller-Poblense, pot passar de tot

Mentre els poblers es juguen el "play-off", els sollerics esperen, a la fi, guanyar davant els seus



A Cala Millor, Edu P. Valiente va ressuscitar. Amb el migcampista en forma, l'equip recupera gran part del seu poder ofensiu. El Poblense serà una bona prova. (Foto T.O.)

Toni Oliver

Des del 24 de febrer, el Sóller no ha brindat cap gol a la seva afició al Camp den Maiol. Cert es que davant els Ferriolense i Seislan es feren sobrats mèrits per a vencer-los. Aquest cop, a d'anar la vençuda. Serà prou difícil, donat que els poblers mostren una impresionant eficàcia a camp contrari, on compten amb una defensa infranquejable, i un contraatac mortífer. Són fermes aspirants als quatre primers llocs, encara que en l'últim partit donaren una passa enrera el perdre davant els cuers. A Sóller serà una altra història.

Si analitzem els últims quatre partits de l'equip de Nico, on s'han aconseguit tan sols tres punts, ambarem a la conclusió de que per mèrits, s'hagués pogut ambar als set, o inclús vuit. La ratxa de mala sort, es pronuncia més si cal a Cala Millor. Increïble. Davant el notable Poblense, s'ha de capgirar la situació. L'equip segueix donant una magnífica impressió, però ja es sap que la sort és un factor clau en fútbol.

RESULTATS I CLASSIFICACIO

P.D. Sta. Eulalia - Cala D'Or 0-1	Seislan - Alaró 3-2
Portmany - Cardassar 0-0	Badia C. Millor - SOLLER 2-1
H. Isla Blanca - Ferrerías 1-1	Poblense - San Rafael 0-1
Ferriolense - Alcúdia 1-0	Arenal - Playas Calviá 0-1
Alayor - Islaño 1-0	At. Baleares - Ibiza 1-1

	J	G	E	P	GF	GC	Puntos
At. Baleares.....	32	19	11	2	45	12	49 +17
Ibiza.....	32	20	8	4	47	16	48 +16
Playas Calviá.....	32	18	11	3	64	21	47 +17
Cala D'Or.....	32	14	11	7	36	27	39 +7
Badia C. Millor.....	32	15	8	9	45	29	38 +6
Poblense.....	32	13	10	9	30	25	36 +4
Ferriolense.....	32	12	12	8	40	35	36 +4
Alayor.....	32	10	14	8	37	26	34 +2
Ferrerías.....	32	11	12	9	32	31	34 +2
Seislan.....	32	12	8	12	35	34	32
SOLLER.....	32	9	12	11	22	26	30 -2
Cardassar.....	32	8	13	11	35	38	29 -3
P.D. Sta. Eulalia.....	32	10	8	14	26	30	28 -6
Islaño.....	32	9	10	13	30	41	28 -4
Portmany.....	32	9	9	14	36	51	27 -7
Arenal.....	32	7	9	16	33	36	23 -9
Alaró.....	32	10	3	19	36	61	23 -9
San Rafael.....	32	6	10	16	31	53	22 -8
Alcúdia.....	32	7	6	19	29	60	20 -12
H. Isla Blanca.....	32	4	9	19	24	58	17 -15

Trofeu Regularitat 90-91



Partit

Cala Millor-Sóller

	Punts
EDU.....	3
BRUGOS.....	2
BALTASAR.....	1
TUDURI.....	1

General

TUDURI.....	29
BESTARD.....	28
MARTIN.....	22
BRUGOS.....	22

Patrocina:



Dr. FRANCESC PEREZ PASTOR

(Metge Estomatòleg)

Consulta exclusiva d'Ortodoncia

(Composició: alineament dentició definitiva)

C/. Victoria n° 42. Telf. 63.05.39.
Visites concertades.

PROMOCION PRIMAVERA EDIFICIO DELTA (Playa de'n Repic)

Ultimos pisos en venta.

Si compra un piso hasta el 31 de Mayo le regalamos los muebles de cocina.

¡Disfrútelo este verano!

INFORMES: P. Suau, c/. Cetre 44. Tel. 63.07.99

PLACER Y RELAJAMIENTO



Mustang Ranch

Abierto de 10 a 3 de la madrugada

Futbol III Divisió / Veu de la jornada

Sant Rafel donà la sorpresa a Sa Pobla (0-1)

El partit de la jornada acabà amb igualada a un gol. Tant Eivissa com At. Balears, pareixia que es conformaven amb l'empat.

Després d'aquest partit, continua igual la diferència de punts a la classificació entre els dos equips esmentats.

Toni Rullán

Excursió diferències el Platges de Calvià, sumà dos positius a s'Arenal i els d'en Pere Gost ja estan amb NOU negatius.

Cala D'Or recupera la quarta plaça guanyà a un Santa Eulàlia, a domicili, que veu compromesa la seva classificació amb un preocupant menys SIS.

Cardessar frenà la mini-escalada del Portmany, mentre que el Ferreries fa augmentar UN negatiu a la compte del ja descendit Hospitalet.

Lògiques les victòries pels locals en el partits Ferriolense-Alcúdia, Alaior-Ilenc i Seislan-Alaró.

La sorpresa de la jornada es donà a Sa Pobla, on el Sant Rafel, logrà dos impor-

tants punts que li mantenen les remotas esperances de mantenir la categoria. Els de Sa Pobla han perdut, quasi, tota possibilitat de aconseguir una plaça per la lligueta d'ascens.

En canvi el més directe rival del Cala D'Or, per la quarta plaça, es el Cala Millor, després de guanyar a un Sóller, que feia QUATRE partits que no marcava cap gol, però que anava sumant punts. En aquesta ocasió es marcà un esperat i ansiat gol, però es quedà sense puntuar.

La propera jornada

Veiem com a partits més interessants, els que jugaran:

Alaró-CALA MILLOR, Sant Rafel-Arenal, Platges-At. Balears i SOLLER-Poblense.

II Regional

El Port no perd s'estela del lider i es presenta com un seriós aspirant a ocupar els primers llocs de la taula. Falten set jornades (3 a fora i 4 al Port) i als cinc primers els separan entre ells només tres punts, cosa insignificant ja que s'enfronten entre ells. Sense anar més lluny, aquest diumenge el Port anirà al camp del Montaura, cinqué a dos punts dels sollerics. Pot ésser decisiu.

Port de Sóller, 6-S'Horta, 0

Un final de lliga apasionant

Andreu Vivas

Alineacions:

Port de Sóller: Garcia, Coll, Arbona, Manrique, Jordi (Coca), Alfredo, Alba, Bauzá, Rivera, Raja (Galindo) i Ruiz (Abelard).

S'Horta: Adrover, Antich, Carrasco, Muñoz, Adrover II, Barceló, Castillo (Lozano), Roig, Garcia, Aznari López.

Àrbitre: Sr. Rivera. Malgrat el resultat fos clarament a favor dels locals, l'actuació arbitral fou dolenta i encara que no sigui lògic, va perjudicar al conjunt solleric i es va engolir un clar penal dels defensors visitants. Mostrà un bon grapat de targes, repartides així: a Antich per dos cops i als locals Bauzá, Rivera, Abelard i Coca.

Gols:

1-0. Minut 10: Rivera.
2-0. Minut 21: Coll.
3-0. Minut 50: Raja.
4-0. Minut 54: Rivera.
5-0. Minut 70: Alba.
6-0. Minut 81: Raja.

Partit fàcil i victòria curta

Si be a la primera part,

els de Daniel no pogueren mes que marcar dos gols, al segon temps pogueren fer un gran número de gols, mes superior que la xifra que al final dels 90 minuts reflexà el marcador, fallant bastant sovint en clares ocasions de incrementar el marcador.

El joc solid dels jugadors sollerics, amb borfes assistències amb atac, fan que el joc del Port pugui millorar dia a dia per afrontar aquest final de lliga del tot apasionant.

P. Calvià, 2 - Ferriolense, 3
Puigpunyent, 2 - Algaida, 2
Luchmayor, 2 - P.N.D. Tessa, 0
Valldemosa At (Descansat)
Sta. Eugènia, 5 - Sta. Maria, 0
Génova, 6 - Mariense, 0
P. Sóller, 6 - S'Horta, 0
Porreras, 4 - Montaura, 0
Cide, 3 - J. Buñola, 0

Sta. Eugènia	25	16	6	3	55	27	38
P. Sóller	25	17	3	5	70	31	37
Génova	25	16	5	4	56	22	37
Cide	26	15	6	5	53	22	36
Montaura	26	16	3	7	56	31	35
Ferriolense	25	14	3	8	49	30	31
J. Buñola	26	13	4	9	48	37	30
Algaida	25	11	6	8	41	34	28
Valldemosa At.	24	9	8	7	34	28	26
Porreras	25	11	3	11	41	41	25
Luchmayor	25	11	3	11	32	37	25
P.N.D. Tessa	25	9	3	13	45	60	21
Sta. Maria	26	6	4	16	37	47	16
S'Horta	25	6	4	15	38	62	16
Puigpunyent	25	3	6	16	38	62	12
Mariense	26	3	5	18	25	64	11
P. Calvià	25	2	4	19	28	62	8

Futbol Base Internacional



El club alemany del Gütersloh, es va imposar als infantils del Sollerense (1-2).

Triomfs dels equips alemanys

El passat cap de setmana reberem la grata visita de l'infantil i el cadet del GÜTERSLOH, equip que milita a la segona divisió del futbol alemany.

Joan Antoni

L'expedició que estava composta per cinquanta-nou persones, repertides entre pares, acompanyants i jugadors s'allotjaren el dissabte a vespre a cases particulars i a l'hotel Costa Brava.

Aquesta gent ha vingut a passar deu dies a Mallorca amb la intenció de jugar dos partits a Sóller i dos contra el R. Mallorca.

Hem de dir que fa dos anys el Sollerense i SS.CC. pasaren uns dies a la regió de Westfien i jugaren contra el Gütersloh.

La cordialitat i l'exemplar companyonatge foren les notes destacades d'aquest cap de setmana entre sollerics i alemanys.

Infantils

U.D. Sollerense, 1 - F.C. Gütersloh, 2

Aquests dos encontres es varen jugar diumenge passat. Molt ajustada fou la victòria del conjunt alemany, per mèrits propis els locals meresqueren l'empat.

Marcaren: 1-0, Zapata. 1-1 Mike. 1-2, Nehrciljing.

Cadets

C.F. Sóller, 1 - F.C. Gütersloh, 3

El gol den Joan Castanyer va obrir la esperança d'un possible triomf, emperò la superioritat del rival, a nivell físic i tècnic fou masarellevant.

Marcaren: 1-0, Castanyer. 1-1, Nils. 1-2, Gorsten. 1-3, Rubert.

PERLETES ESPORTIVES

EL DIA 16

Titular de "El Dia-16", dissabte 5, en planes esportives:

"At. Balears e Ibiza, se disputan esta tarde una plaza de ascenso directo".

Quina llenegada, amics de l'ànima! Que aquest any, ningú puja directe! Que es jugarà un "play-off", on participaran els quatre primers de cada grup!...

Sa glosa den Tomeuet

Mos hen d'empassar als poblers!

Juanjo, segueix ben animat encara que hagin foradat sa teva pròpia porteria perquè lo que tú has lograt no ho fa ni es més pintat tampoc s'aconsegueix cada dia

Es resultat de diumenge passat que dugueren de Cala Millor ha d'ésser del tot oblidat ja que el Sóller era el guanyador

Un club històric vendrà amb el seu equip de gala ben disposat a guanyar

això és l'equip blau-grana

Tots en es camp hen d'anar per demostrar als poblers que tan sols és un equip més i que el mos hen d'empassar

P.D.

Si al Sóller vols ajudar ja que necessita doblers comprem qualche billet ja que podràs guanyar i a ningú és de demés i petit i agut cotxet

Futbol Juvenil

C.F. Sóller, 1 Patronat, 2

Joan Antoni

Alineació: Alcover, Sacarés, Pomar, Celià, Bernat, Ros, López, Fontanet, Jiménez, Agulló, Guerrero.

Gols: minut 2, 0-1, Diego. Minut 49, Jiménez, minut 63, Alfonso.

Comentari: S'inicia el torneig de primavera i la veritat és que no massa be. Els sollerics perderen a casa davant un molt agressiu Patronat.

Ben prest s'avençaren els visitant en el marcador, això fou un llast pels locals ja que es precipitaven constantment en el joc ofensiu, les ganes d'empatar varen fer que es jugas més amb el cor que amb el cap.

Just començar la segona part el Sóller anivellar l'en-

contre, sient en Jiménez el que va aprofitar un rebuix en curt del porter visitant per marcar l'empat, tot feia pensar que el Sóller podia guanyar l'encontre emperò no va ésser així.

Els visitants ajudats per l'àrbitre aconseguiren el gol de la victòria en un clar fora de joc.

En resum, primer partit i primera derrota dels sollerics, en un encontre que no estigueren el nivell que ens tenen acostumats.

CALENDARI

7 Abril 28 Abril
Sóller - Patronat
14 Abril - 5 Maig
At. Balears - Sóller
21 Abril - 12 Maig
T. den Pau - Sóller

Bartolomé Bernat Ferrer
y
Miguel Bernat Puigserver
Instalaciones y reparaciones eléctricas

Bernat Bernat
C. B

Presupuestos sin compromiso

Telfs: 633955-632803

Can Bibi
Calle Luna, 12 · Sóller
Mallorca · Tel. 63-04-47
FERRETERIA

BAUTIZOS COMUNIONES ANIVERSARIOS

¡¡ CELEBRELO
CON NOSOTROS !!

C.A.R.A.

Pizzeria -- Cafè -- Croissanteria
C/. Lluna, 5 - ☎ 63 09 07 - 07100 SÓLLER

AQUI O EN SU CASA
nosotros le ayudamos
a prepararlo.

PIDANOS PRESUPUESTO

Bàsquet

No reaccionen les fèmines de II Divisió
De tres partits, no se'n guanya cap

Jota & Besfer

Es va reanudar parcialment la competició. Tres partits jugaren els equips del Mariana, tots ells a fora camp. No hi va haver sort. Les nines senior, acusaren la manca de banqueta i perderen a Jovent. Les juvenils, més àmpliament, a la mateixa canxa. El junior masculí, caigué a Lluçmajor (67-59). Cinc partits per aquest cap de setmana a Sóller. L'activitat torna al cent per cent.

Jovent, 58 - J. Mariana, 48 (II Div. femenina)

Molt igualat el partit. Tan sols al final, la millor i més nombrosa banqueta local va decantar el resultat al seu favor. El Mariana va millorar anteriors actuacions.

Jovent, 78 - J. Mariana, 45 (Juvenil femení)

Malgrat la clara derrota, s'ha de destacar la magnífica temporada realitzada per les solleriques. Un tercer lloc entre equips de majors possibilitats i estatura, mereix tota casta d'elogis.

Lluçmajor, 67 - J. Mariana, 59 (Junior masculí)

Defensa en zona en els dos equips. El pivots locals, en el moments decisius, imposaren la llei. Partit molt igualat

La propera jornada

Dissabte, 13

17,00 h. J. Mariana - Lluçmajor (Cadet mas.)
18,30 h. J. Mariana - Lluçmajor (Juvenil Fem.)
20,00 h. J. Mariana - Cide (Junior masc.)

Diumenge, 14

10,00 h. J. Mariana - B. Joan (Cadet mas.)
11,30 h. J. Mariana - Espanyol (II Div. fem.)

Cartellera futbolística

Dissabte, 13

16,30 h. Veterans Sóller - Bar Rosaba (Aficionats)
Camp del Port de Sóller

Diumenge, 14

17,30 h. C.F. Sóller - U.D. Poblense (III Div. Nac.)
(Camp d'en Maiol)

Ciclisme

XXVI CINTURÓ CICLISTA A MALLORCA

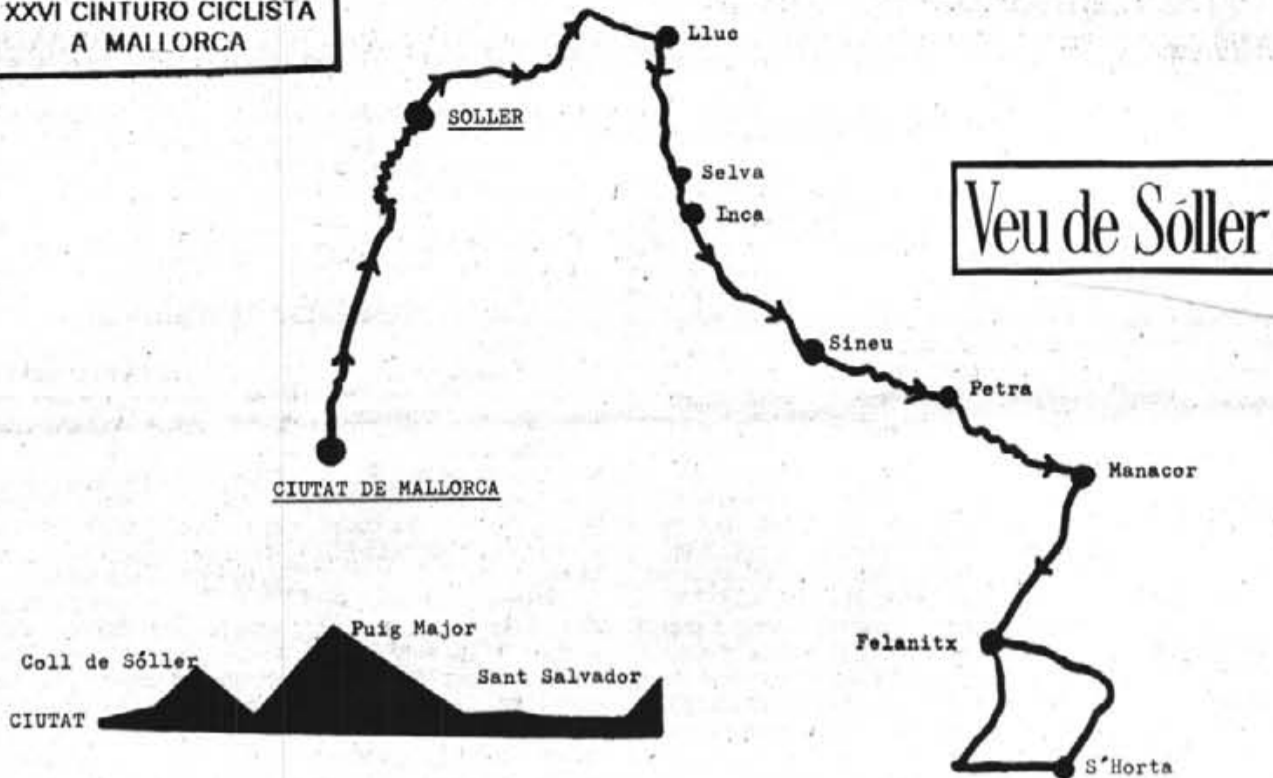

La caravana multicolor passarà avui per Sóller

"XXVI Cinturó Ciclista Internacional a Mallorca"

Joan

Acui passen per la nostra Vall els supervivents de la vint-i-sisena edició del "Cinturó Ciclista Internacional a Mallorca" per aficionats, única prova ciclista per etapes que es disputa a la nostra illa.

Els corredors sortiran des de Ciutat a les 12'45 hores, venint cap a Sóller pel Coll.

El pas del Coll de Sóller està previst a les 13'12 hores, i per la nostra Ciutat a les 13'28 hores.

Seguidament pujaran el Puig Major passant pel Túnel Gran prop de les 13'52 hores.

D'aquí cap al creuer de Lluç, Caimari, Selva, Inca, Sineu, Petra, Manacor, Felanitx, i final a Sant Salvador, prop de les 16'55 hores, després d'haver recorregut uns cent cinquanta-sis quilòmetres.

Hi prenen part un total de vint-i-dos equips, de sis corredors cada un, entre els que es troben els mallorquins C.C. Petra, el C.C. Caimari, el C.C. Moscardi i el C.C. Ciclos Gornila de Birissalem.

El Coll de Sóller i el Puig Major són puntuables de PRIMERA CATEGORIA, i al pas per la nostra Ciutat es disputarà un sprint especial. Vistes les mitjanes aconseguides a les darreres curses, vos aconsellem ser al lloc de pas deu minuts abans del temps donat per l'organització, sinó per ventura vos quedareu sense passar aquests forçats de la ruta.

Benjamins

El Sollerense culmina una gran campanya guanyant al Colerense (0-2)

Va tancar el Sollerense la temporada amb una victòria clara i mrescudada al flamant Camp Municipal del Coll den Rebassa. Després d'un igualat primer temps, a la continuació l'equip solleric va cristallitzar la seva superioritat amb dos extraordinaris gols de Ravi i Mas. No va donar cap facilitat l'equip local, que fins i tot va desapropitar un

penal amb el marcador en 0-1. El conjunt que ha dirigit Nico Aguilar tancà així una esplèndida campanya. Amb una al.lotada tots ells debutants a la categoria, han format un grup humà i esportiu magnífics. 31 punts a la lliga, i cinquè lloc assolit, parlen per si sol. L'any que vé, uns seguiran en l'equip, altres passaran al Sóller, i quatre d'ells

per imperatius de la edat, ingressaran a l'equip infantil. El que és cert i evident, és que hi ha un futur important en la majoria dels components. L'il.lusió i la continuïtat poden fer la resta.

Taula de golejadors

- 18: Ravi Bullok.
- 15: Toni Arbona.
- 8: Jordi Bauzá.
- 3: Biel Mas.
- 2: Kelxa Pinya.
- 1: Lluís Alex Oliver, Ernest Forteza, Andreu Barceló i Lluís Adrover.

Estudiantes, 8 - S. Francisco At., 1
S. Jordi At., 1 - Beta, 6
R.P. Arenal, 0 - A.S. Cayetano, 6
Colerense At., 0 - SOLLERENSE, 2
R. Arenal, 1 - La Soledad, 2
S. Pedro At., 4 - Son Cladera B, 2
R.P. Calvià, 5 - A.R. Lluç, 2

A.S. Cayetano	27	26	0	1	174	17	52
Estudiantes	27	22	2	3	120	20	46
R.P. Calvià	27	22	1	4	88	25	45
Beta	27	20	0	7	91	32	40
S. Pedro At.	27	17	3	7	108	65	37
SOLLERENSE	26	15	1	10	54	61	31
R. Arenal	27	10	4	13	55	66	24
A.R. Lluç	27	10	3	14	66	59	23
La Soledad	27	10	3	14	42	59	23
Son Cladera B	27	8	2	17	56	74	18
S. Jordi At.	27	7	2	18	37	76	16
Colerense At.	27	5	2	19	33	104	12
R.P. Arenal	27	4	1	22	41	107	9
S. Francisco At.	27	0	0	27	11	195	0

Equip del Sollerense, guanyador al campo del Colerense: drets: Miquel Carbonell, Nofre, Oliver, Bauzá, Mas, Ravi. Amfats: Ernest, Ismael, Arbona, Barceló i Kelxa. (Foto: T.O.).

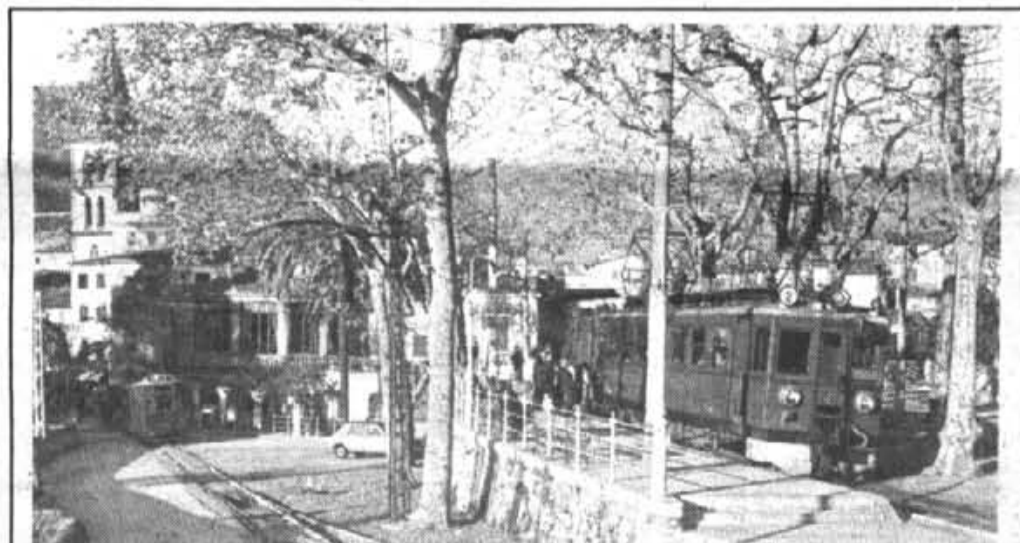

RESTAURANTE FERROCARRIL

SELF-SERVICE, LES INVITA, DIA 15 LUNES, A PARTIR DE LAS 11'30 H. A SU INAUGURACION, y les ofrece sus servicios de comidas preparadas y para llevar.

Plaza de España, n° 6

Telf. 63 01 02

Bernat
DROGUERIA

de Miguel D. Bernat
C/. Palou, 22. Tel. 63 38 42



PAPELES PINTADOS,
MOQUETAS, COLAS,
PINCELERIA, INSECTICIDAS,
ARTICULOS LIMPIEZA,
PRODUCTOS PARA PISCINAS,
ARTICULOS PARA ARTISTA,
PALOU, 22
TELEFONO 63 38 42
SOLLER (Mallorca)

PIENSE EN LANCIA

Le esperamos en:

Taller
PAU i MARCE

Servicio LANCIA

Exposición y venta:
C/. Sa Mar, 128
Telf. 63.34.50



1.080.000 ptas.

Y 10 FIRE	995 cc.	104 CV	145 Km/h.
Y 10 FIRE EX	1.100 cc.	112 CV	153 Km/h.
Y 10 FIRE	1.300 cc.	128 CV	173 Km/h.

Futbol Cinc en Pista

Els resultats afavoriren el Pep Toni's

G.M.

Escoltes-Caliu, partit molt esperat per l'afició, i Hostal ES Port-Follets.

Resultats

Téntol, 4-Pep Toni's, 24
Follets, 6-Caliu, 6
Fortuna, 14-Escoltes, 14
F.P. 12-Hostal Es Port, 3

Classificació

Pep Toni's	9	9	0	155	41	18	
F.P.	9	7	0	2	63	48	14
Fortuna	9	6	1	2	126	62	13
Follets	9	4	1	4	58	67	9
Escoltes	9	2	2	5	57	74	6
Caliu	9	2	1	6	59	107	5
Hostal Es Port	9	2	1	6	43	80	5
Téntol	9	1	0	8	38	122	2

Petanca

C.P. Puente, despenjat

Toni Rullón

Amb el nostre que es disputà entre el Sóller i Puente es completa la primera jornada de la segona volta de la lliga pel títol de Preferent.

Recordem que el Unió de Sóller, guanyà a l'Arenal 6-3 en jornada avançada.

El Sóller passà més dificultats que les previstes, per derrotar a un Puente, que es mostrà com un equip molt poc convincent amb la victòria.

Els sollerics, molt nerviosos,

sapigueren aprofitar les errades dels rivals, i es feren amb els dos punts en joc.

Arenal encara es el màxim favorit per aconseguir el títol, Unió de Sóller i Sóller han de seguir lluitant, esperant una trobada dels arenalers. El C.P. Puente ja no les res a fer.

Classificació

Arenal	4	3	1	22	14	6
SOLLER	4	2	2	20	16	4
UNIO SOLLER	4	2	2	15	21	4
Puente	4	1	3	15	21	2

Futbol Cadets

Collerense, 1
C.F. Sóller, 5

J.A.

Alineació: Caldentey, Seguí, Paris, Ensenyat, Hernández, Colón, Rodríguez, Molino, Ribas, Quico, Alemany (Zapata, T. Ribas, Martínez, Valle, Castanye).

Comentari: Golejaren els deu Bestard a dins el camp del Collerense en el darrer encontre de la temporada.

El domini del Sóller fou constant al llarg de tot el partit. Els locals no mostraren perill, quasi be tot el partit el pasaren dins el seu camp propi.

Foren els autors dels gols: Quico, Padilla dos, i Ensenyat.

Futbol Infantil

Sollerense, 0
Verge de Lluc, 3

Joan Antoni

Alineació: Pomares, M. Ensenyat, Victor, Miqui, Bernat, T. Ensenyat, Rodríguez, Puig, Valcaneres, Querol, Enrique (Juarez).

Comentari: El Sollerense va perdre de manera justa davant el V. de Lluc. Les baixes pel viatge d'estudis de quatre jugadors foren decisives.

El domini va ésser altern en els primers 45 minuts amb ocasions a les dues porteries. En el segon temps el V. de Lluc fou superior de cap a peus.

Receptes d'Antoni Pinya

Greixonera de rajada amb verdres

Ingredients:

8 trossos de rajada (800 gr. aprox.),
4 cebetes tendres,
2 grans d'all,
Una cullerada de juevert picat,
150 gr. de "xitxols",
250 gr. de patates,
Un poc de pinya (col+flor),
Mig manat d'espinaçs,
200 gr. de tomàtiques,
Un pebre verd,
30 gr. de panses,
30 gr. de pinyons,
Pebre blanc,
Pebre negre,
Un manat d'herbes aromàtiques,
Mig decilitre d'oli d'oliva.

Elaboració:

Empebrau els trossos de peix i enfarinau-los lleugerament. Fregiu-los una mica i retirau-ne al greix. Amb la meitat de l'oli restant, ofegau les cebetes tendres i el gran d'all, tot tallat ben petit. Afegiu-hi les tomàtiques, pelades i tallades ben petites. Posau-hi pebre negre i juevert i afegiu-hi el manat d'herbes, les panses, els pinyons, tot tallat ben petit. Afegiu-hi les patates, pelades i a trossos. Cinc minuts després, els "xitxols" i les carxofes, netes i a trossos. En acabar la cocció, afegiu-hi un poc de pinya (col+flor) i el peix. Dos minuts abans de treure la greixonera del foc, afegiu-hi els espinaçs ben nets i tallats a trossos.

Les gloses d'en Pere Mateu

Perdonau si sóc estat

Perdonau si sóc estat
un temps sense fer-vos gloses
però han passat algunes coses
de les quals molts no s'han enterat
i és que si anau pel mercat
en veureu ben poques de coses.

Per un pic que he publicat
un desprec a un amic
més d'un s'ha sentit ferit
o, també, agraviat;
ell no s'hauria cremat
si no hi hagués posat el dit.

Encara que jo sigui agraviat
per a més d'un sóc dolent
i fins i tot estic content
ja que sé amb qui m'he posat.

El que s'havia agraviat,
per a mi és un estafalari
que va anar a dir al diari
que no em posés cap glosat.

Molta palla i poc bessó

Es Pagès

Quin bordell això d'eleccions!

Una dona llarga i prima ara va de bò, prima com un bacallà, ara va de bò, prima com un bacallà, ara va de bò que de bò va. Creis-me que val més, davant aquest panorama, començar la crònica cantant perquè si no es així amb tot aquest guirigall, no se salvarà ni l'apuntador de la pel·lícula.

Ara, la darrera moda és apuntar-se, després partir, ara me present, ara no, i endavant.

Amics polítics, els electors que en definitiva són els que diuen si agradau o no, o si sou bons per comandar o no, ja comencen a estar cansats, anau alerta. Sobre tot, recordau que el meu gran amic, Sadam Hussein, sempre deia que "La senyora Marquesa a més de ser honesta, debe también parecerlo", i el que cregui que va per ell, que ho agafi.

SEMBLA MENTIDA:

- La comandera que hi ha pel món.
- L'"eslogan" que volen posar els socialistes als contenidors de fems: "Métela de noche que es más limpio".
- El pas d'en Xim Bardí al PSOE.
- Que els exsaquelladors ara resultaran esser uns angelets.
- Que segons els resultats electorals, el Partit Popular es pot convertir amb Partit Impopular.
- Que en conejo trobi, fins i tot, esclata-sangs dins l'arena. I el que ho vol millor, que li pinti. "Bravo Manué, no te arrime a la pared que te va a llenar de cal".
- Que el pagès avui tengui cantera.
- Que gat escaldat d'aigua freda tem.
- Lo hermós que seria que tots els que es presenten a les eleccions, es comprometessin públicament a no cobrar ni un cèntim.
- Lo molt que enyoraré en Toni Repic si sen va a casa seva.
- La doblorada que pagam d'interessos.
- Nosaltres no som d'eixe món.
- Que el que pega faci mala cara i el qui rep pitjor.
- Que tant les al·lotes com els joves, quan troben la seva mitja taronja, facin aquest canvi tan radical. No saluden ni als millors amics d'abans.
- Que dua, dua, dua, no sigui lo mateix que padum, padum padum.
- Que a vegades és difícil escriure a gust de tothom.

FIAT garage
J. COLOM
TALLER MECANICO
EXPOSICION Y VENTA:
C/. Hermano Bianor, n.º 1
TALLER Y SERVICIO:
C/. Isabel, n.º 124
Teléfono 63.22.01

PROMOCION MES DE ABRIL

GRANDES DESCUENTOS

Fiat "Unos" de 100.000 pts. hasta 150.000 pts.
Fiat "Tipo" de 100.000 pts. hasta 150.000 pts.
Fiat "Tempra" hasta 125.000 pts.
Fiat "Fiorinos", todos los modelos, 100.000 pts.

SIN CONDICIONES

BAR
DELLAS PISTAS
TENIS - FUTBITO - PETANCA
BOCADILLOS - TAPAS VARIADAS - HELADOS
CERRADO LOS LUNES
C/. Victoria, 62 Tfn. 63 35 70

Embutidos Aguiló S.A.
CASA FUNDADA EN 1900 TEL. (971) 630168 N.I.F.A. 07002827
(de 8 a 12 y de 2 a 6 excepto sábados y días festivos)
AVDA. ASTURIAS, 4A - APARTADO 2 - SOLLER (MALLORCA)

VENDO, Pisos a estrenar, en c/. Alqueria del Conde. 3 Dormitorios. 2 Baños.
Hipoteca al 13,50%.
EN VENTA, Aparcamientos y Locales Comerciales.
Informes: Teléfono 63.13.57

RESTAURANTE
CA'N BIGOTE
Ofrece su carta de: Pulpo gallega, salpicón, chuletón Avila, pescado fresco, paletilla.
Jaime Torrens, n.º 7 - Pto. de Sóller. Tel. 63 37 15

MUDANZAS
MEDITERRANEO

Mudanzas locales - Nacionales e Internacionales. Servicios combinados con toda España y resto de Islas. Grupajes y cargas fraccionadas con España, Menorca, Ibiza. Presupuestos sin compromiso. Consúltenos, Paseo Marítimo, s/n.
Tel. 456631.
- Precios económicos -

REMORS POLITICS

● De moment, avui dilluns, a l'hora d'escriure aquesta crònica de revetlla d'eleccions, és segur que na Bel Alcover, i segons ella mateixa ha manifestat, anirà com a cap de llista de la coalició UM-PP. Els que s'havien assustat quan saberen que perillava la seva continuïtat al front d'aquesta entesa, ja poden respirar tranquils: pareix que ha aconseguit arribar a un acord amb l'Honorable Biel Cañellas per no haver de tenir segons quines persones a la seva candidatura. Dites persones pareix, es rumoreja, que eren imposats pel partit popular.

● Sortint al pas dels rumors referents a si el Batle actual es presentava per cobrir la possible baixa de na Bel Alcover, també es mentida, ja que segons ell mateix ha dit, no es presenta a cap lloc i s'enva a casa seva per estar tranquil.

● L'atzar ha volgut definitivament que els Verds presentin la seva llista i, sobre tot, pareix que la campanya d'ajuda per part del poble a triar el cap de llista, ha donat bon fruit. La llista verda estarà encapçalada per Miquel Puigrós i en segon lloc per na Francesca Gallego.

● Els socialistes segueixen calladets i això pot voler dir dues coses: En primer lloc que "Quien calla otorga" (però en política, estimats, això no es així), o que esperen com a bon caçador a veure el que fan els seus rivals polítics, per actuar en conseqüència a la campanya.

● Ja és també segur que els independents aniran a les eleccions, sota la candidatura del popular metge Bartomeu Colom. Torneu Colom ha hagut de posar "riendes" estretes a més d'un dels seu col·laboradors perquè no es desmadrin i estiguin a les ordres. A n'aquesta candidatura esperavem veure personatges com Biel Darder -Tabalet- i resulta que molt intel·ligentment parteix a casa seva.

● La gran notícia es la presència del misser Xim Alcover -Bardí- a les llistes socialistes com a tercer. La veritat és que, tal volta, aquest candidat ha estat el més estrany, ja que segons els que el coneixen i els que es pensen conèixer-lo, precisament la doctrina socialista no és la que ell més admira. Malgrat tot, rectificar és de savis i, com va dir un company seu de partit, "amb ell guanyarem". Ala idó, "endavant ses axes".

● Els del PSM segueixen amb la seva campanya d'enquestes i no es desmadrin gens. En Joan Arbona, "Deu", i en Tomàs tenen un bon que fer cada capvespre anant a visitar de casa en casa al possible votant. En Joan Deu, amb això de que ha d'esser pare prest fa més bona careta, i ha canviat fins i tot l'estil de vestir, bé, s'ha posat colors d'estiu.

● El CDS tampoc ha començat la seva campanya que, segons diuen els que ho saben tot, serà d'aquelles rabioses. També sembla que van un poquet trits perquè el batle Antoni Arbona no els acompanya a les llistes però, malgrat aquest impàs, les coses marxen i ja es veuran resultats.

● A Fornalutx no hi ha novetats i pareix que el candidat Agustí Serra farà plomes al Batle actual, Jordi Arbona, o al manco aquesta és la intenció. De moment, encara no està assegurada la candidatura del grup independent, però sí, la del CDS.

● A Deià, en Francesc Salas ho té segur, i, diven, no farà gaire campanya electoral. Ara veurem si deixa qualche lloc als Progressistes o al PSOE que prest sabrem quí són.

Política

Francesc Salas, candidat a la batlia de Deià pel PP-UM

M.I.

Francesc Xavier Salas Suau va néixer dia 10 de desembre de 1961. Casat i pare d'una nina, ha estat durant aquesta darrera legislatura, batle de Deià. La seva professió és contractista d'obres, i una de les seves aficions és la lectura.

Es presentà a les anteriors eleccions encapçalant la llista de Unió Mallorquina, aconseguint la majoria absoluta per governar a l'ajuntament deia-nenc. Actualment és el candidat a batle per la coalició PP-UM.

Durant aquests anys ha exercit diferents càrrecs dins



la vida política: Es membre del Comité Executiu d'Unió Mallorquina Insular, i és membre actiu de la **Federació de Municipis**. D'aquesta darrera entitat és president de la Comissió de Relacions Institucionals i Membre Permanent de la Gestora.

Durant els quatre anys a la

batlia de Deià ha posat en marxa les obres de *clavoguerram i aigua potable*, que actualment estan en plena execució, la redacció de les *Normes Subsidiàries* del terme municipal, la gestió per a la construcció d'un nou *centre escolar* i la construcció d'una *pista poliesportiva*.

Un forat considerable a la carretera de Deià

Les imatges captades per un lector de *Veú de Sóller*, **Pep Gelabert** i que molt gentilmente ens ha cedit, mostren quan a la carretera de Deià aproximadament a l'altura del creuer amb el camí que baixa a Lluc Al-

cari, es va produir un forat de considerables dimensions. Avui per avui ja es troben acabades les obres per tapar-lo i així evitar que es poguessin produir accidents que haguessin pogut ésser greus.



Foto: Pep Gelabert

Escoltisme

Avui, mostra de fotografia

Amb el tema ESCOLTISME, LENGUA UNIVERSAL, s'inaugura avui horabaixa una mostra de fotografia a la Sala d'Exposicions de "La Caixa". Aquest acte, que forma part de la celebració del 30è aniversari de l'A.E. Capità Angelats, ha estat possible gràcies a la col·laboració del Moviment Escolta i Guiatge de Mallorca i dels Antics Escoltes de Mallorca, que han cedit gran part del material fotogràfic.

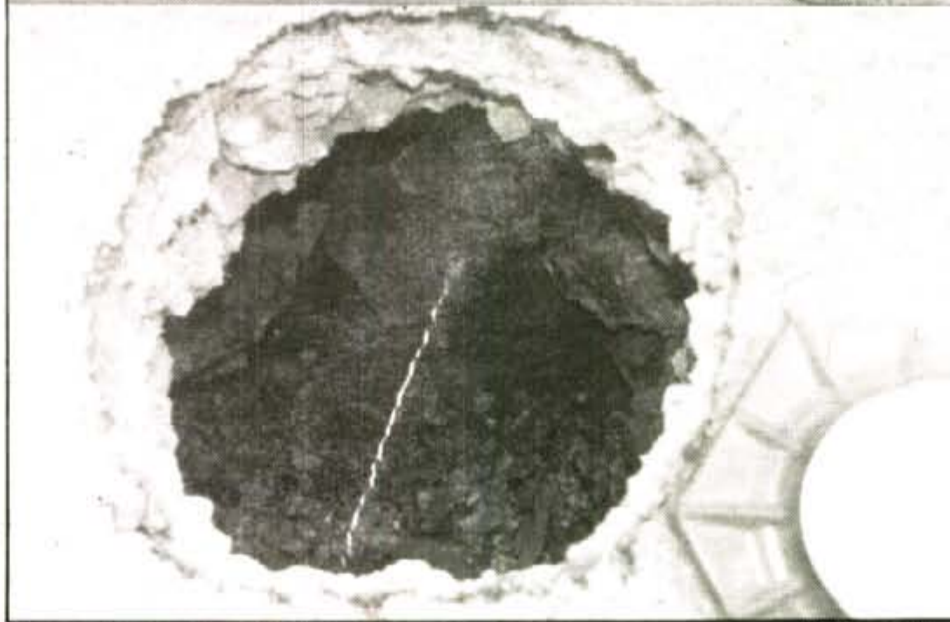
El que es pretén és donar a conèixer a tot aquell que ho vulgui, els diferents aspectes del que ha estat i és, l'escoltisme fora de la nostra Vall. Cal recordar que els escoltes de Sóller han estat uns dels pioners de Mallorca, i és, actualment l'A.E. Capità Angelats, el més antic dels onze agrupaments que hi ha en funcionament a tota l'illa.

La inauguració tindrà lloc avui divendres a les 17:00 hores, i la mostra romandrà oberta al públic fins a les 20:00 hores. També la podreu visitar dissabte i diumenge seguint el mateix horari.

Vos hi esperem a tots, escoltes i altres amics.

Sempre a punt!

Bolets

Més múrgules a Cala Tuent

M.I.

Després de donada la notícia sobre la trobada de múrgules a la nostra Serra, aquesta setmana un altre solleric, **Sebastià Amengual Morell**, ha arribat a la redacció a mostrar-nos els bolets que trobà a Cala Tuent.

Una vegada confirmada l'espècie, es tracta de múrgules, però de més gran tamany que les que poguéreu veure fotografiades divendres passat. Foren trobades a la finca de "Sa Cometa", propietat de M. Bowman, de Cala Tuent, divendres passat, dins arenilla.

ELECCIONS DE LES VALENTES DONES 1991

Amb motiu de l'elecció de les Valentès Dones de 1991, l'Ajuntament de Sóller informa que les persones majors de 14 anys que estiguin interessades, poden presentar una sol·licitud acompanyada d'un "currículum vitae", a l'oficina Municipal d'Informació i el termini finalitza el 20-4-91 a les 12'00 hores.

El resultat de la selecció es comunicarà oportunament.

Sóller, 10 d'Abri del 1991.

ELBATLE.

ELECCIONES DE LAS VALENTES DONES 1991

Con motivo de la elección de las Valentès Dones de 1991, el Ayuntamiento de Sóller informa que las personas mayores de 14 años que estén interesadas, pueden presentar una solicitud acompañada de "currículum vitae", en la oficina Municipal de Información y cuyo plazo finaliza el 20-4-91 a las 12'00 horas.

El resultado de la selección se comunicará oportunamente.

Sóller, 10 de abril de 1991.

EL ALCALDE.

DOS AMORES

Nueva tienda abierta en el Puerto
Periódicos - Libros - Juguetes - Tabaco -
Objetos de Regalo.
Vendemos Porcelana NADAL al mejor
precio.

Si Uds. lo pueden comprar más barato
traíganos su factura y lo mejoraremos.

Telf. 63.34.21 - ESTRAVES.