

Veü de Sóller

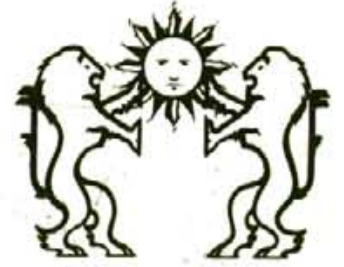

PREMSA
COMARCAL

Núm. 94

100 Ptes.

Setmanari Independent d'Informació Comarcal

Divendres, 8 de març del 1991

Després d'un interval de dos mesos i mig

Política

Enlestit l'asfalt de la Carretera de Desviació

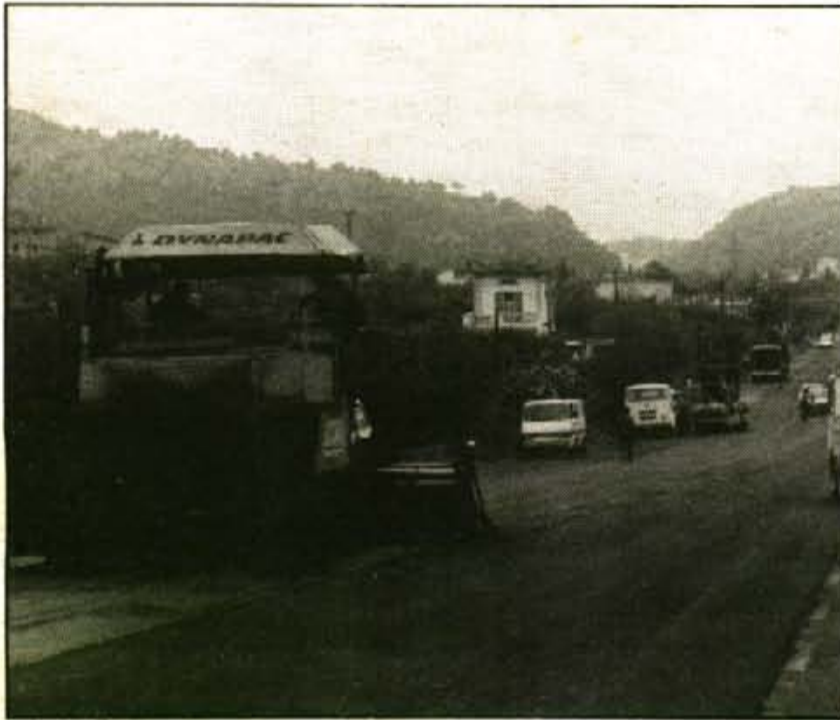

La nova capa asfàltica ja cobreix per complet la ruta més transitada de la Vall.

G.M.

El dimarts d'aquesta setmana els operaris de l'empresa **Aglomerados Mallorca** reprenghen les obres d'asfaltat de la Carretera de Desviació i del Port paralitzades des de la quarta setmana del desembre passat.

Segons fonts de l'empresa AGLOMSA el projecte contempla l'asfaltat de la carretera 711, des de *Can Repic* a l'entrada de la ciutat fins a l'*Estació Naval del Port*. També es col·locarà asfalt nou a la *Plaça de la Torre* i a tota la calçada dels jardins de la zona del Monument 11 de Maig. No s'asfaltarà, però, el carrer *Poetesa Francesca Alcover* ni el principi de la carretera del Coll, tal i com ho havia sol·licitat l'Ajuntament a la Conselleria d'Obres Públiques fa unes setmanes.

Quinze dies d'obres

L'asfalt que s'utilitza és del tipus **drenant**, que deixa passar l'aigua i fa que no es produeixin basisots.

Des de la Torre fins a l'Estació Naval, no obstant, s'utilitzarà l'asfalt normal.

AGLOMSA va assegurar que les obres no poden durar més de quinze dies laborals. Si el temps és desfavorable es podrien allargar més.



Joan Arbona "Deu": Enemic de discussions inútils, catòlic practicant, esportista, pescador, tècnic en informàtica, investigador i home d'Universitat.

Joan Arbona "Deu" candidat a Batle pel PSM

Joan Arbona "Deu", de 35 anys, casat, és el cap de llista candidat a Batle de Sóller pel Partit Socialista de Mallorca (PSM) a les properes eleccions municipals.

Joan Arbona és Llicenciat en Ciències Exactes i professor de matemàtiques a l'Institut Guillem Colom de la nostra ciutat, del qual ha estat també Cap d'Estudis. *Enemic de polèmiques*, enfrontaments i discussions inútils, Arbona uneix a les qualitats d'home seriós, metòdic i ordenat pròpies de la seva professió, unes considerables inquietuds per tot allò relacionat amb les nostres tradicions i costums de la nostra terra, com anar a pescar o a cercar esclatassangs.

Jaume Casasnovas

Home religiós i practicant, ben lligat a la realitat actual, Joan "Deu" sent una verdadera passió per la pràctica d'activitats tant disperses com la **pesca** i l'**estudi de les seves tècniques**, o la **informàtica**, de la qual afirma que no és la ciència del futur sinó que és ja la ciència del present.

Conegut **esportista** per la pràctica assídua del tennis, activitat en la que destacà notablement, Joan Arbona és, a la vegada, un home dinàmic, actiu i amant de la cultura, que ha format part de la Junta Directiva del **Círculo Sollerense** com a vocal comptable, des d'on ha contribuït a la modernització i a la regularització de les finances i dels rebuts.

Home pràctic, treballador altruista i molt lluitador tenaç, en Joan "Deu" ha estat un dels membres impulsors de l'Associació del Museu de Ciències Naturals i n'és el seu **Director** des de la fundació.

Les seves dots de gran caminador i notable científic defensor de la natura li han permès de participar en estudis geològics en col·laboració amb la **Universitat de les Illes Balears** i amb el geòleg sollerenc **Guillem Colom**.

Segons el PSM, Joan Arbona pot ser la persona que, amb la seva capacitat de consens, els seus coneixements pràctics, la seva honestetat i la manca d'interessos que el lliguen amb les Cases de la Vila, contribueixi a solucionar la difícil situació política i econòmica que travessa el nostre Ajuntament.

Campeonat d'Espanya de Parcs Infantils

Demà es seleccionen els representants sollerics

J.C.

Demà, dissabte, es celebraran les proves selectives per a l'elecció dels *dos components* que representaran la ciutat de Sóller al **XXVII Campeonat d'Espanya de Parcs Infantils** que es celebrarà probablement a Bilbao.

Les proves començaran a les 9,30 del matí, amb un test teòric. Una hora després es celebraran les proves pràctiques a la *Plaça Constitució*. La plaça serà dividida en dues parts, una preparada per a les proves d'habilitat i l'altra per a les proves de circuit. La Policia Local ha adoptat les mesures pertinents per tal que la prova es pugui realitzar sense haver de tallar la circulació però mantenint l'*espectacularitat* de les proves.

Participaran en aquesta fase els infants que han superat la preselecció realitzada la setmana anterior entre els alumnes de 8 a 14 anys dels col·legis d'EGB de Sóller.

Serveis Socials

L'INSERSO dona una furgoneta pels minusvàlids i els ancians

M.I.

Amb data 1 de febrer, l'*Institut Social de Serveis Socials* (INSERSO) ha concedit a l'Ajuntament de Sóller una ajuda econòmica per a la compra d'una furgoneta destinada al transport dels minusvàlids i dels ancians de la comarca. Aquesta subvenció està inclosa dins el programa d'Ajudes Públiques a Disminuïts i cobrirà *íntegrament* la compra de la furgoneta.

Minusvàlids de l'Estel Nou

La tramitació de la sol·licitud ha estat formulada pel *Taller Ocupacional Estel Nou*, que serà el principal beneficiari del vehicle, però no l'únic. Durant les vacances del taller i els caps de setmana, la Residència Nostra Sra. de la Victòria també en podrà fer ús. El vehicle és un Opel GME Medi Estate, de 2.200 cc. diesel, amb capacitat per a *nou persones*. La furgoneta serà utilitzada per acompanyar els minusvàlids als llocs de treball, juntament amb les eines de jardineria, per acompanyar-los a les excursions a diferents llocs de l'illa, i per transportar-los a les finques agrícoles i ramaderes, museus i llocs d'interès cultural o artístic.

Sóller-Ferriolense, dos cavalls guanyadors es veuran les cares

Nico, triomfador nat: 19 punts en 16 partits

T.O.

Un nou negatiu esborrat al camp de l'Hospitalet (0-0), en un partit de clara superioritat visitant. Pere Rodríguez, que va reaparèixer amb força, va tenir als seus peus el triomf. El Sóller segueix per amunt, de la mà d'un entrenador que va venir amb l'aurèola de triomfador.

Xifres canten: 19 punts en 16 encontres, és un promig realment molt notable. A destacar també l'assimilament dels jugadors als sistemes del

mister i el treball conjunt en definitiva.

Realment apassionant es presenta el Sóller - Ferriolense d'aquest diumenge. Dos equips que han salvat la temporada, es veuran les cares, amb la clara predisposició sollerica de revenja. El 2-1 del partit d'anada, vol ésser ràpidament oblidat. La solució és evident: obtenir el triomf i mirar de superar el gol-averatge a un rival molt motivat i que vendrà acompanyat de molts de seguidors. Hi pot haver ambient i sarau del bo per devers Can Maiol.



Tudurí, que no es desplaçà a Eivissa per un problema d'última hora relacionat amb la salut del seu pare, tornarà a l'alineació titular enfront el remarcable Ferriolense.

AVUI

8 de març del 1991

Avui divendres dia 8, St. Joan de Déu
Demà dissabte, dia 9 St. Pacià i Sta. Francesca, vídua.
Diumenge dia 10, St. Melitó

Costumari

Es el patró de les persones asilades i dels malalts hospitalitzats, així com dels qui tenen cura.

Va dedicar-se a curar beneïcions, maníacs i boigs, i per això és el seu patró.

Aquest sant també és protector de la collita de les patates, i en alguns llocs l'anomenen St. Joan trumfer.

St. Pacià era bisbe de Barcelona, i és l'advocat de la paciència. Sta. Francesca la tenien per advocada i patrona les vídues i dones grans.

EL TEMPS

Estació Sa Vinyassa



Pluja de fang

Joan Puigserver

TEMPERATURES
Màxima 20,6 dia 5
Mínima 3,2 dia 2

MPLUJA
4,0 litres dia 1
1,7 litres dia 6

Dijous mati els que per desgràcia ens veim obligats a deixar el cotexe a romandre a fora, els trobarem coberts per una fina capa de pols color roig.

Aquest fenomen no és estrany perquè es produeix en certes ocasions al llarg de l'any a les nostres illes.

L'origen d'aquest fenomen l'hem d'anar a cercar al Nord d'Àfrica, vents moltos forts del Sud aixequen la pols del desert a gran altura viatjant de Sud a Nord i en cas de pluja fa que aquest caigui impregnada de la pols que està en suspensió.

Per altra part caldir que les temperatures han augmentat considerablement, sembla com si ja hágim deixat definitivament el fred, però no cal fiar-se gaire perquè com diu l'adagi popular: El març marceja.

P.D.— A l'hora de redactar aquesta informació s'ha intensificat la invasió de pols en suspensió procedent d'Àfrica fins el punt que tapa la visibilitat de les muntanyes, és probable que si plou ho faci altre cop en forma de fang.

RECEPTES D'ANTONI PINYA

Pagre am trempò

Ingredients:
—Un pagre d'1.300 Kg. —200 gr. de tomàtiques madures. —200 gr. de cebes. —100 gr. de pebres verds. —Un tassellet de vi blanc. —Una cullerada de juevert. —Un decilitre d'oli d'oliva. —Una llimona. —Pebre blanc.

Elaboració
Escatau i netejau el pagre i untau-lo amb llimona i pebre blanc. Netejau les hortalisses i tallau-les en trinxes petites. Posau un poc de pebre blanc, l'oli d'oliva i el juevert a les hortalisses.

Escampau la meitat de les hortalisses en una safarrefractària i al damunt posau-hi el pagre i tapau-lo amb la resta de les hortalisses.

Tapau la safarrefractària amb paper d'alumini. Deixau-ho coure al forn, fort al principi i moderat al final. Serviu el plat acompanyat de patates bollides.

PUNTS DE VENDA

Sóller: Estanc de Plaça.
Ca'n Godó.
Ca'n Pere Lluc.
Ca'n Calatayud.
Calabuix.
Ca'n Miquel Llauner.
Botiga Sa Creu
Botiga Ca na Marquès
L'Horta: Comestibles Vidal.
Port: Quiosc Lorente.
Papeleria Chachi.
Fornalutx: Ca'n Corona.
Deià: Es Forn.
Palma: Quiosc del Borr.
Estanc Plaça Fleming

Comunicat

Avui I.L.P. a Can Dulce

A les nou del vespre tenim prevista la presentació de la Iniciativa Legislativa Popular (I.L.P.) promoguda per la majoria dels grups ecologistes de l'Estat.

Es tracta de presentar al Congrés de Diputats un projecte de Llei que contempli el tancament i el desmantellament de la totalitat de les centrals nuclears de l'Estat. Per la qual cosa es necessari presentar un pleg de 500.000 firmes a favor d'aquest projecte de Llei.

A més de la recollida de firmes es vol prendre consciència de la necessitat de l'estalvi energètic i demanar més recursos per a l'investigació i aplicació d'energies menys agressives amb el medi ambient.

El problema energètic específic de les Illes, a més del transport, són les centrals tèrmiques, que ni prop fer-hi són inòcules, essent una de les principals causes de l'efecte hivernacle i de la pluja àcida.

Passant pel projecte de construcció d'un port carboner i una nova tèrmica a S'Estalella a més de l'ampliació de la central d'Es Murterar. Realment aquestes noves tèrmiques sols són necessàries per a sostenir l'actual model de creixement urbanístic a les Illes.

Des de demà mateix i si podem tots els dissabtes mentre duri aquesta Campanya pararem una taula a "Sa Plaça" de 11 a 1 de migdia per a recollir firmes. També tenim disponibles plegs de firmes i fullets per si qualche persona, grup o partit està interessat en fer un petit esforç per aconseguir que es debati el futur energètic al Congrés tenint present el sentiment anti-nuclear la CIUTADANIA.

Assemblea Verda

Tercera Edat

Visitaren el Jesús Nazare del Port de Sóller

J.S.

lebrant va fer un sermó de quaresma adaptat a l'acte.

El primer de març, l'associació de la Tercera Edat visitaren el Jesús de Medinaceli que cada any se venera a la Parròquia del Port de Sóller.

A les quatre de la tarda presidí l'Eucaristia Mossen Miquel Deyà, rector de Fornalutx. Per a iniciar la celebració, Joan Seguí explicà el motiu d'aquesta festivitat religiosa, les seves imatges i el moment de l'any que estam passant: la Quaresma. Pere Sampol, vicepresident de l'associació, animà els càntics impulsant l'orgue, i Joan Pons, rector del Port, dirigí les veus dels presents. Llegí la lectura la Sra. Torres. En la homilia el ce-

Al final, un directiu donà les gràcies a tots els presents que sortiren cantant "Agernamats anirem caminant" Acabada la celebració començà la festa de germanor, amb una bona xocolatada a l'Hotel Generoso". Més de 150 persones ens reunirem, juntament amb els religiosos, dos sacerdots i quatre germanes de la Caritat.

Filmínes del Perú. — Dia 14 de març, Mossen Pons Payeras oferirà una *Projecció de Diapositives* sobre el Perú. Serà a les cinc del capvespre, i després hi haurà una refrescada per a tots.

Serveis



Ajuntament de Sóller	630200/0204
Oficina Municipal del Port	630101
Ajuntament de Fornalutx	631901
Ajuntament de Deià	630077
Jutjat de Sóller	630348
Notaria	632611
Rectoria	630602
Polícia Municipal	630200
Polícia Municipal Urgències	633721
Guardia Civil	630203
Bombers	632500
Unitat Sanitària	633011
Creu Roja	630845
Metge de Guardia (Avisos)	633721
Mercat	630231
Escoanador	630561
Cementiri	631429
Residència-Hospici	630777
Depuradora	630842
Correus	631191
"El Gas", s.a.	630128
Servei Funerari	630805
"El Gas" s.a. (avaries)	630198
"El Gas" s.a. (urgències)	631108
Locutori Biniaràx	630017
Obres de Port	63316/69
A.S.C.P. (Ca'n Dulce)	632421
Circuit Sollerense	631206
La Unió "Sa Botigueta"	630163
Defensora Sollerense	631556
Ferrocarril de Sóller	630130
Cia "Barcos Azules"	630170
Cia "Tramontana"	632061
Parada Taxis-Es Port	631384
Parada Taxis-Sóller	630571
Parada Taxis-Sa Torre	631379
Autocars Llompert	202125
Autocars Sóller	632821
Autocars Repic	630567

TRENOS

Palma-Sóller: 08.00 - 10.40 - 13.00 - 15.15 - 19.45
Sóller-Palma: 06.45 - 09.15 - 11.50 - 14.10 - 18.30.

TRAMVIES

Sóller-Port:
05.55 - 07.00 - 8.00 - *09.00 - 10.00 - 11.00 - *12.00 - 13.00 - *14.00 - 15.00 - 16.00 - 17.00 - 17.55 - 19.00 - 20.00 - *20.45 (21.00 Diumenges i Festius).
Port-Sóller: 06.20 - 07.30 - 08.25 - 09.30 - 10.30 - 11.30 - 12.30 - *13.25 - 14.30 - 15.30 - 16.30 - 17.30 - 18.30 - 19.30 - 20.20 - 21.10 (21.20 Diumenges i Festius).
AVIS: Els tramvies marcats amb un * anllacen amb las arribades y sortides dels trens.

AUTOCARS

(De l'1 d'octubre al 31 de Març)
Palma-Valldemossa-Deià-Port de Sóller: 07.30(*) - 10.00 - 12.00(*) - 15.00 - 19.00
Valldemossa-Deià-Port de Sóller: 8(*) - 10.30 - 12.30(*) - 15.30 - 19.30.
Deià-Port de Sóller: 08.15(*) - 10.45 - 12.45(*) - 15.45 - 19.45.
Port de Sóller-Deià-Valldemossa-Palma: 07.30 - 09.30(*) - 14.30 - 16.00(*) - 17.30.
Deià-Valldemossa-Palma: 08.00 - 10.00(*) - 15.00 - 16.30(*) - 18.00.
Sóller-Port de Pollença: 09.00.
Port de Sóller-Port de Pollença: 09.30.
Port de Pollença-Sóller: 16.00.

BARQUES

Port de Sóller-Sa Calobra: 10.00 - 15.00.
Sa Calobra-Port de Sóller: 12.00 - 16.45.

FARMACIA DE GUÀRDIA

A l'Ajuntament (Polícia Municipal) vos indiquen la farmàcia a la qual vos podeu dirigir.

primitiva

Sorteig d'ahir dijous, dia 7 de Març

5 13 21
43 46 47

-Comp. 12-



Dijous, 7 Març.....34.642

Dimecres, 6 Març.....30.311

Dimarts, 5 Març.....01.486

Dilluns, 4 Març.....49.340

Divendres, 1 Març
53.662

Veü de Sóller

C/Lluna, 53, baixos. Tel. 63 34 56. CIF. E07431166

Dipòsit Legal PM573-1989

Edita: Premsa Lliure, C.B.

Imprimeix: Editora Balear, S.A.

Director: Jaume Casasnovas

Administració: Francisca Roig

Publicitat: Maria Marqués

Caps de Redacció: Maria Ignàsia Pérez (Local) i Toni Oliver (Esports)

Col·laboradors: Joan Antoni Castanyer, Miquel Àngel Feijóo (Port), Miquel Gual, Antoni Jover, Francesc Lorente, Gabriel Mercè, Joan Oliver, Joan Puigserver, Plàcid Pérez, Antoni Rullán, Ma. Antonia López, Catalina Pomar, Josep Bauçà, Lluç Garcia i Andreu Vivas.

Assessor Lingüístic: Miquel Nadal Palou.

Composició: Jaume Albertí i Pere Pérez.

Disseny: Ernest Forteza

Fotografia: Guillem Deyà i Jesús Sampietro

ANUNCIS CLASSIFICATS

CLASSES DE CERAMICA
Torno, Esmaltes, Gres.
Tel. 63.35.24.

ALQUILO casa amueblada estil mallorquín, con jardin en afueras Sóller. Enseñat API. Tel. 63.03.98.

COMPRARIA pequeno piso, estudio o altillo convertible en vivienda. Pasar ofertas por escrito al Apartado 10090 de Palma.

BANUS antiguitats, Restauració compra i venda de mobles i objectes antics. C/ Rosa, 3. Telf. 63.28.73-63.10.67.

COMPRAM MOBLES i qualsevol altra cosa rústica o antiga. Pagam al comptat. Antiguitats Antoni de Sa Coma (Jeroni Bisbal). Carrer del Vicari Pastor, 8. Teléfonos 63.08.65 i 63.07.68.

SE COMPRAN Y RESTAURAN muebles y toda clase de objetos antiguos. Teléfonos: 63.05.74 y 45.61.04.

COMPRARIA terreno en Sóller apto para edificar. Tfno. 63.31.16. Horario de 7.30 horas a 12.30 horas y de 14 horas a 19 horas.

VENDO PEUGEOT 205 mat. PM-AG. Tfno.: 63.17.84. Llamar noches.

COMPRO LEÑA procedente de podas, talas y arranqueamientos. Preguntar por Miquel. Tel. 63.22.38.

VENC moto YAMAHA-DT 80. mat. PM-AH. Preu 100.000 Ptes. Informes Telf. 63.10.97.

SE VENDE piso céntrico, calle del Mar, ático 3^o, terraza buna vista, precio interesante. Informes: 63.30.98.

ES NECESSITEN un homo i

un allot jove per fer feina a jornal. Telf. 63.19.34. Migdies.

ES VEN un Land-Rover modelo curt, PM 4434-M. Informes: tel. 63.12.99.

VENDO dos violines antiguos perfecto estado, buen precio, de particular a particular. Tfno. 63.30.45

VENDO Gilera 125-KK. Perfecto estado. Matric. PM-AV. 15.000 kms. Precio 350.000 ptas. Tfno. 63.29.72

UNIVERSITARI dona classes de repàs. EGB i BUP (cata-

là, matemàtiques, llengua i literatura). Inform. 63.00.31 de 13 h a 14 h.

VENDO Suzuki LIDO-49, color negro en perfecto estado. Informes 63.03.02.

VENDO piso 94 m2., duplex en urbanización Costa Atalaya, Apart. Bella Vista. Precio 6.500.000 ptes. Tfno. 63.25.79.

SE VENDE casa señorial con jardín y garaje. Informes 63.14.04.

SE VENDE piso, muy céntrico. Informes 63.14.04.

ES PRECISA allota per guardar nin de 6 anys i ajudar a la casa, de març a setembre. Tfn. 63.37.48. Vespres.

SE BUSCA dependienta 16 o 17 años que no vaya al colegio. Tfno. 63.34.04.

VENC casa mallorquina al carrer de Sant Bartomeu, de tres plantes de 105 m2. cada una, 4 dormitoris, un d'ells amb bany privat. Possibilitat de local comercial. Jardí amb pou i cisterna. Electricitat a 220 volts i aigua corrent. Sense necessitat de fer obra. Informes 63.23.15 - 63.12.23 - 63.09.24.

Teatre

Un grup de sollerics assaja "Mestre Lau es Taconer"

M.I.

Des de fa pocs mesos, un grup de sollerics es reuneix cada setmana a Can Dulce per assajar l'obra de teatre popular "Mestre Lau Es Taconer" de Tousi Maroto.

En total són onze actors, dels quals alguns ja actuaren amb altres grups teatrals de Sóller i Ciutat. Ells són: Tomeu Campins, Tomeu Frau, Margalida Socias, Francisca Riera, Pep Ripoll, Joan Roig, Andreu Castañer, Catalina Pons, Miquel Valls, Esperança Jaume i Maria Socias. Els apuntadors, i col·laboradors són Joan Bernat i Margalida Campins.

El grup, recentment format, encara no ha triat un nom per presentar-se i tampoc està concretada la data per estrenar l'obra, però molt prest ens informaran més àmpliament.

El PSM inicia una campanya informativa sobre l'objecció de consciència

La setmana anterior, el Partit Socialista de Mallorca (PSM) inicià una campanya de caràcter informatiu sobre l'Objecció de Consciència. Aquesta campanya va dirigida especialment als joves en edat de complir el servei militar, i serà presentada i difosa a la gran part dels Instituts de BUP i FP de l'illa.

Redacció

La campanya empresa pel PSM consisteix en l'edició d'un tríptic informatiu sobre l'objecció de consciència, la forma de declarar-se objector, la normativa legal que l'empara i les entitats que han demanat acollir objectors per a la prestació social substitutòria, així com un model d'instància per declarar-se objector i una relació d'indrets on es pot sol·licitar més informació sobre el tema.

Al mateix temps, també s'ha editat un cartell en blanc i negre que serà exhibit a les vies públiques, amb el lema "Un dret per a construir la Pau".

No a la mili

L'objecció de consciència

és la negativa a complir una determinada llei o norma obligatòria per a tothom. En aquest cas, es tracta de la negativa a fer la mili. L'objecció és un dret reconegut a la Constitució i a la Declaració dels Drets Humans, i està regulada a la normativa legal espanyola.

La sol·licitud d'objecció es pot presentar des de l'any en què compleixes els 17 anys, fins dos mesos abans de la incorporació a files. Segons la llei, tots els que siguin reconeguts com a objectors han de realitzar una prestació social substitutòria de 18 mesos, molt superior al servei militar.

Aquesta prestació es durà a terme, prioritàriament, en àrees relacionades amb la conservació del medi ambient, serveis socials, protecció civil, serveis sanitaris i cooperació internacional.

Circulació

Una dotzena de cotxes abandonats seran desfets o venuts

M.I.

A proposta del Sergent Miquel Quetglas, l'Ajuntament es desbarassarà pròximament d'una dotzena de cotxes que es troben acumulats al solar de propietat municipal situat al cap d'amunt del carrer Pau Noguera.

Abandonats a la via pública

Aquests vehicles — quatre Seat-600, dos Citroen-GS, un R-12, un R-6, un R-4L, un Seat-133, un Simca-1200 i un Chrysler — foren retirats de la via pública per la Policia Local perquè es trobaven abandonats i en mal estat de conservació.

Transcorregut el temps reglamentari sense que hagin estat reclamats pels seus titulars, o bé prèvia renúncia explícita dels propietaris, els cotxes passaren a ser de propietat municipal i foren retirats i amuntats a l'esmentat solar, que actualment es troba al màxim de la seva capacitat.



Cotxes abandonats, es deixen als costats de carrers de Sóller.

S'ha necessitat més d'un any de feina

L'actualització dels noms dels carrers i la numeració de cases ja està a punt

Després de més d'un any de feina, es troba a punt de ser aprovada pel Ple de la Corporació la relació de tots els noms de les vies públiques de la nostra ciutat. En línies generals, la tasca ha consistit en l'actualització del nomen-

clator existent i en la incorporació de tots aquells camins, carrerons i vials que no tenien denominació pròpia. Aprofitant l'avinentosa, s'ha procedit, també, a regularitzar tots els noms en català.

M.I.

A partir de l'entrada en vigor de la nova denominació, les vies públiques quedaran dividides en deu categories distintes: plaça, placeta, carretera, avinguda, carrer, carreró, camí, travessa, accés i vial. Per altra banda, els nuclis sense denominació, seran intitulats lloc o urbanització fins i tant no se'ls adjudiqui un nom específic. Desapareix, per tant, la denominació de Manzana que fins ara havia designat les àrees de població disseminada.

Nous camins

Una vegada enllestida la feina, nombrosos noms de camins o carrerons que donaven nom a una casa o a una finca, han adquirit cate-

goria oficial. Així, per exemple, han estat acceptats el Camí de ca ses Curiales, el de Can Clapa, el de Can Cuscanti, el de Can Pitera, el de Can Pep des Celler, el de Can Pebre, el de Can Sanat, el de Can Sard, el de Can Fabiol, el de Can Pericó, el de Can Carol, de Can Gurgai, de Can Garbulla, de Can Porxo, de Can Carabina, de Can Calós, de Can Cati, de Can Comes, de Can Gaspar, de Can Flor, de Can Baixo, de Can Fumat, de Can Gaiesc, de Can Rosari, de Cas Batlet, de Cas Pagès, i carrerons com el de Cal Rei Herodes, el des Forn, el den Figa o el de Can Macià.

Numeració de cases

Al mateix temps que es confeccionava el nomenclator,

s'ha procedit a actualitzar la numeració de tots els edificis i vivendes, pintada en negre sobre el portal. La zona més afectada ha estat el Port, la Platja i les urbanitzacions més recents, on la retolació estava desfassada o simplement no existia.

Retolació

Quedarà pendent, per acabar la tasca, la col·locació de les corresponents rètols amb la inscripció del nom de cada una de les vies públiques, així com la modificació d'aquells carrers mal retolats o escrits en castellà. Com que es tracta d'una feina llarga i, sobretot, costosa, és previsible que la retolació es faci per etapes, una mica cada any, a mesura que les possibilitats pressupostàries municipals ho permetin.

Educació cívica

L'infantesa de Sóller aconsella als majors

J.C.

El passat dissabte els infants de la comarca de Sóller sortiren al carrer per donar consells a les persones majors. Es tracta de la continuïtat del curs que venen realitzant sobre Protecció Civil i Educació Vial i precisament es varen repartir uns tríptics que parlaven de deu punts de cada una d'aquestes dues matèries.

En total es repar-tiren 1.600 fulls i 800 ferratines al llarg de tot el matí. Com a fet graciós cal destacar les cares que feien les persones majors, quan els al·lots s'apropaven a ells indicant-los que aquests eren els consells que havien de seguir per millorar la vida pròpia i la dels demés. La campanya ha estat molt ben considerada en general per a tot el poble.

La campanya de conscienciació, ha rebut la col·laboració de Protecció Civil del Govern Balear, Capdalia de Trànsit i l'Ajuntament de Sóller.

Aquesta ha estat una més de les activitats previstes dins la Campanya d'Educació Vial i Protecció Civil a les escoles de Sóller.

BENS D'AVALL



RESTAURANTE

REAPERTURA
A PARTIR DE DIA 16
DILLUNS TANCAT
RESERVES A 63.23.81

URBANIZACION COSTA DE DEIA
SOLLER MALLORCA (ESPAÑA)
TEL. 63.23.81

AJUNTAMENT DE SOLLER
PADRO MUNICIPAL D'HABITANTS
I CENSOS DE POBLACIO
I VIVENDES DE 1991

Havent-se iniciat la confecció del Padró Municipal d'Habitants i el cens de població i vivendes d'aquest terme de Sóller, es posa en coneixement dels ciutadans que en breu rebran la visita dels Agents Censals anomenats a l'efecte, pregant-los es serveixin a facilitar les dades que us sol·licitin, ja que no es deu oblidar que el Padró té gran importància, tant per al municipi com per als propis residents, els quals hauran de figurar inscrits al mateix per poder obtenir les oportunes certificacions que precisin de l'Ajuntament, així com per exercir el seu dret a vot.

EL BATLE



FUNCIONES: del 6 al 16 de MARZO

Es construeix un mur anclat sobre la boca nord del túnel

G.M.

Durant les darreres setmanes els obrers que treballen en la construcció del Túnel han estat construint un mur anclat sobre la boca nord per evitar possibles desprendiments que perjudicarien la carretera del Coll, en la qual ja aparegueren uns cruïlles.

La terra a s'Extremera

Per altra banda l'enginyer Mateu Estrany, de l'empresa constructora FOCSA, va informar que, des de l'inici de les obres, la terra extreta a la banda de Sóller es tira a la finca de S'Extremera, de Bunyola. En algunes ocasions s'ha arribat a deixar aquest material a la Vall però durant molt poc temps, ja que els veïns o els grups polítics o ecologistes ho han denunciat i s'hi han oposat.

Estrany es lamenta que la terra hagi de ser transportada pel Coll amb camions molestant els altres conductors, però afirma que les gestions realitzades per poder deixar la terra a S'Extremera, encara que una vegada obert el túnel fos retirada, han estat infructuoses. Paral·lelament Francesc Berga, de la societat Inverbroker que ha gestionat la venda de les accions, va informar que s'ha venut entre el 75 i el 100 per cent del total. La campanya no ha tingut l'èxit esperat a Sóller encara que sí a la resta de l'illa, encara que els compradors dels grans paquets són de l'estranger.

En els propers dies, segons anuncia Berga, els accionistes rebran completa informació sobre el desenvolupament de l'obra.

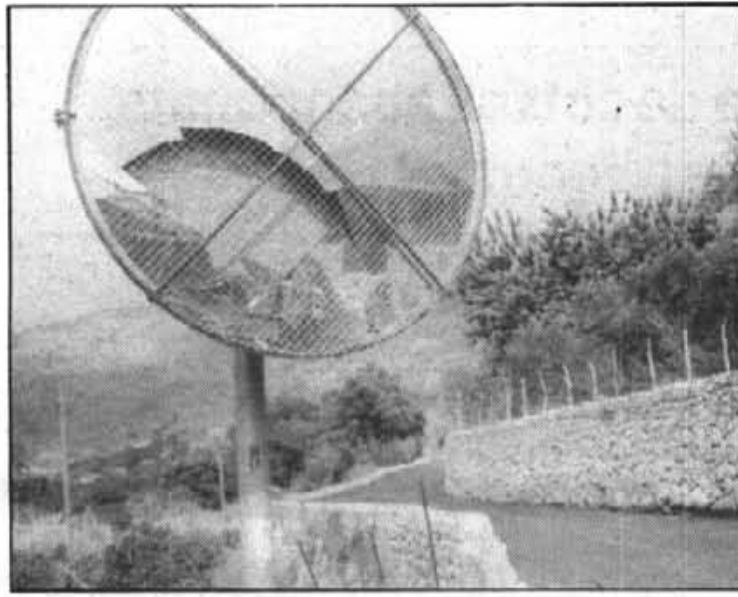

Voltor demana a TV3 i C-9 un programa per divulgar la tasca de Francesc de B. Moll

M.I.

Francesc de Borja Moll, filòleg recentment desaparegut, del qual el nostre setmanari ha informat àmpliament, fou el primer Soci Fundador de Voltor, societat en favor de la normalització del català als mitjans de comunicació. Ara, la societat Voltor vol retre homenatge a l'il·lustre filòleg i, per aquest motiu, sol·licitarà a les Televisions Autònòmiques de Catalunya i del País Valencià que dediquin programes monogràfics per divulgar la vida i l'obra de Francesc de Borja. Entre les possibilitats, no es descarta la idea que TV3 i el Canal 33 podrien dedicar-li un programa de debat del espai "Senyals", que dirigeix Josep M. Espinàs.

Avisos eclesials

Catequesi de Confirmació per a majors de 25 anys. - Es recorda a tots els batejats majors de 25 anys i que no hagin rebut el sagrament de la Confirmació que es poden inscriure a qualsevol de les parròquies de la Vall, a fi d'iniciar la preparació.

Trobada de pares a Sa Capelleta. - Diumenge qui ve, a les 4 del capvespre, tindrà lloc a Sa Capelleta, la trobada trimestral de pares i infants de catequesi familiar, coordinada per Mn. Llorenç Lladó.

Setmana d'espiritualitat. - La setmana qui ve, de dilluns a divendres, i organitzada pel Consell Parroquial de Pastoral, tindrà lloc la setmana quaresmal de Espiritualitat i estarà constituïda per:

Le pregària matinal de Laudes a les 8,30 del matí a St. Bartomeu.

Entre les 18 i les 19 hores hi haurà un prevere disponible pel sagrament de la reconciliació a Sant Bartomeu.

A les 19,30 a l'Església de l'Hospital, pregària personal i comunitària amb Exposició del Santíssim.

A les 21, també a l'església de l'Hospital, conferència a càrrec del P. Juan Arbona, M.SS.CC.

Un mirall important que fa mesos que està roït. El del encreuament de la carretera de Fornalutx i el camí cap a Biniraix per Cas Patró Lau.

La visibilitat, degut a les altes parets dels marges, és nul·la i si vens de Biniraix t'has d'arriscar amb el morro fins sortir a carretera.

En definitiva, és un mirall del tot utilitzat.

L'amenaça de contencions administratiu està aturada

J.C.

Després de la reunió que tingueren la junta de personal de les Cases de la Vila, per tractar la que va esser una amenaça per part dels funcionaris d'interposar un contencions administratiu contra l'Ajuntament per incompliment de 15 punts del conveni, el tema pareix que es troba molt calmat.

L'Ajuntament, a més d'haver posat a la disposició de la junta de personal tot el material que ha estat necessari, també han posat en marxa l'engranatge per acabar de solucionar quasi tots els punts pendents.

Només resta un punt que es tracta de l'estudi de llocs de treball que hi ha en algun departament, que es nega a presentar-lo; la junta ha donat un temps curt de plaç per rebre dit estudi i si no es abí, serà el pròpi sindicat el que el realitzarà.

Agricultura

Arriba la subvenció per a la nau de la Cooperativa Agrícola

P.P.

A principis del passat mes de febrer arribà a la Cooperativa Agrícola "San Bartolomé" la segona part de la subvenció, que aquesta associació pagesa havia sol·licitat al FEOGA, organisme dependent de la Comunitat Econòmica Europea (CEE), per a la financiació de la nau comercial construïda a Sa Vinyassa.

La subvenció sol·licitada s'acostava als deu milions de pessetes, que havien de ser aportades proporcionalment per la CEE i per l'Estat Espanyol.

A finals de setembre del any 1989 arribà l'aportació estatal, que fou de 4.629.292 pessetes, i ara s'ha rebut l'aportació europea, que ascendeix a 3.796.742 pessetes.

Un milió menys

Tal com és de veure, l'aportació europea ha estat sensiblement inferior a la prevista.

El motiu d'aquesta minva econòmica és que la Cooperativa va construir la nau-magatzem, però no hi foren instal·lades les cambres frigorífiques, tal com inicialment estava previst en el projecte, i ara s'ha descomptat de la subvenció la part proporcional corresponent a la construcció de les cambres.

Església

Mn. Joan Pons presentà l'encíclica missionera del Papa

G.M.

Divendres de la setmana passada, el rector solidari de les parròquies de Sóller, Mn. Joan Pons, que durant més de cinc anys ha estat a la missió de Cascas, al Perú, va presentar la VIII Encíclica del Papa Joan Pau II titulada *Redemptoris Missio*, sobre l'activitat missionera de l'Església.

Redemptoris Missio vol recollir tota la filosofia de la declaració *Ad Gentes* de l'any 1965 (en ple Concili Vaticà II) i l'*Evangelii Nuntiandi* del Papa Pau VI publicat l'any 1975, i afegir-hi tota l'experiència adquirida pel papa viatger en les seves visites per diversos llocs del món.

En aquest document el Papa fa una cridada, no per anar a Amèrica o a Àsia, sinó per dirigir la missió evangelitzadora cap a Àsia.

Igualment anima als laics a anar-hi.

Joan Pons atagi que l'esperit missioner renova l'Església i que Sóller s'ha sentit especialment familiaritzat amb el tercer món perquè ha tingut missioners en aquells llocs. Especifica, també, que missió no és sinònim de tercer món, ja que Mallorca mateixa pot ser un camp de missió.

AJUNTAMENT DE SOLLER ANUNCI

En relació al CENS D'AFECTATS PER LES PLUGES TORRENCIALS DE GENER 1991, del Govern Balear, segons informació publicada la setmana anterior en aquest mateix Setmanari, es comunica als possibles interessats que ja s'han rebut a l'Ajuntament els impresos referents al SECTOR AGRARI I ACTIVITATS DE PESCA PROFESSIONAL.

Es recorda que el plaç d'inscripció en aquest Cens finalitza el dia 27 d'aquest mes de març.

Sóller, 6 de març de 1991.

Servei a domicili de "pizzes"
divendres, dissabtes i diumenges

T.A.P.A

Pizzeria - Cafè - Croissanteria

C/. Lluna, 5
☎ 63 09 07 - 07 100 SOLLER

AJUNTAMENT DE SOLLER ANUNCI

Tenint previst asfaltar la carretera del Port (des de la Desviació fins a l'inici del Camí des Cingle), a càrrec de la Conselleria d'Obres Públiques, i pensant que la pròxima setmana es farà el tram des de Sa Torre al final, es prega als usuaris de la via pública que tinguin el màxim de precaució, per tal d'evitar possibles accidents, al temps que es demanen disculpes per les molèsties que puguin ocasionar els esmentats treballs.

Sóller, a 6 de març 1991.
EIBATLE.

MIGJORN Boutique

C/. Vives, 2
07100 SOLLER (Mallorca)

AVANCE PRIMAVERA VERANO
MODELOS FINAL DE TEMPORADA
30% DTO.

Frente Plaza Constitución

LLIBRERIA

Galabruix

Sa Lluna, 5 - Teléf. 63 26 41 - SOLLER

Dr. FRANCESC PEREZ PASTOR
Metge Estomatòleg,
especialista en
Ortodòncia anuncia la
seva pròxima opertura
de la consulta
dedicada
exclusivament
a Ortodòncia.

C/. Victoria n° 42. Tel. 63 05 39
Visites concertades

Agricultura ecològica

Morem de fam

Trencapinyons

Fins fa molt poc cada casa, cada grup social s'abastia ell sol de gran part dels productes que necessitava. Les coses externes eren un luxe reservat a uns grups concrets, o a certes ocasions excepcionals. Els homes en unes funcions, les dones en unes altres, coneixien i transformen ells mateixos gran part dels articles que necessitaven. Ara

la vida es més complexa i ens hem avesat a anar als comerços a cercar lo que necessitem, a dependre al màxim de uns serveis de manteniment o de renovació, a que ens donguin les coses fetes, privilegi que era de uns pocs "afortunats". Tenir i obtenir són els nostres motors, i això suposa una falta de comunicació amb el nostre propi entorn.

Amb totes les ventatges que suposa obrir una llaua de la fruita més tropical, posar la clau al contacte d'un vehicle, omplir l'aire de música gràcies a sofisticats sistemes electrònics (posin exemples), el fet de menjar una patata que un mateix ha cultivat, de posar-se un vestit que un mateix ha tallat i cosit, d'omplir l'aire amb la pròpia veu tè una qualitat creativa que es per amb les coses "de prestado".

Amb aquesta costum que, sense parar compte, hem anat prenent de posseir passivament, al final de la jornada, quan ja estem cansats, obrim el diari, encenem la tele i anem adquirint passivament idees prefabricades que després fem nostres i amollem sense donar-nos compte de que no sabem d'on han sortit.

Hi ha una idea d'aquestes que volen pels aires de la nostra societat, que ens diu que l'agricultura moderna ha de salvar el món de la seva fam. Ho sabem i

no ho dubtem. Es tan lògic, tan evident, tots ho sabem. Però d'on ve aquesta idea? Per què ho sabem amb tanta seguretat? En què ens basem que ho veiem tant clar? Si comencem a interessar-nos pel tema, si comencem a llegir al respecte ens trobem, per una banda, amb l'afirmació repetida d'aquesta idea i per un altre, uns fets que ens diuen tot el contrari.

La revolució verda havia de salvar a la humanitat de la fam. Noves llavors, deien, produiràn unes collites tant grans que el tercer món podrà alimentar a tots els seus fills. Només falta concretar un petit detall. El dia en que això es produirà. Avui l'agricultura extensiva es causa de fam i de desertització. Les tècniques imposades per inter-

ressos estranys als interessos de les àrees on s'apliquen redueixen a la misèria als habitants d'aquests països que coneixem com terer món. Això és un fet que s'està produint avui mateix.

Les mides de protecció dels consumidors i del mitjà ambient en el primer món han fet que les companyes exportassin a països més indefensos els problemes de contaminació i de domini del mercat.

La revolució verda, que ja fa més de cent anys que tenia que solucionar els problemes de la fam, no tan sols no ho ha conseguit, sinó que s'ha convertit en un gegant terrorífic, devorador de terres, devorador de tot el que es posa en el seu camí, fins i tot de la dignitat humana.



Ens diuen que l'agricultura moderna ha de salvar el món.

Veü del lector

Ses motos a sa carretera des Puig Major: una agressió constant

Som veïnat des Mirador de ses Barques. Quasi cada diumenge i alguns dissabtes puj a s'olivar, i quasi cada dissabte i quasi cada diumenge me trob amb sa mateixa perillosa i il·legal situació: es brusquers de ses motos s'agafen sa carretera com a seva i fan simulacres de carreres.

Aquest comportament comporta, per part des motoristes, greus atemptats a sa integritat física i emocional de la resta de conductors. Van a gran velocitat; te passen dins ses corbes, aferrats an es teu vehicle; van totalment junts i són un estol; t'enverguen es seus renous de cop i t'obliguen a fer maniobres ariscades...

En repetides ocasions he avistat a sa policia, però sa situació continua igual. Es ben hora que ajuntament de Fornalutx i Sóller i sa Guàrdia Civil de Tràfec prenguin mesures molt serioses.

Som persona pacífica i no me queda altra sortida que deixar-me atropellar o matar. Supòs que, com a mínim, ses autoritats competents vendran a retirar es meus restes de sa carretera. Me sabria greu que em passassin per damunt dues vegades. Faig 1'74 m. Gràcies!

Alanís de la Lluna és el pseudònim utilitzat per Miquel Ferrà i Juan (1885-1947), literat nascut a Ciutat, que fou bibliotecari de la Facultat de Medicina de la Universitat de Barcelona i director de la Residència d'Estudiants. Oficialment enquadrat dins l'Escola Mallorquina, Ferrà mantingué correspondència assídua amb Maria Antònia Salvà i, des del dotze anys sovintejà les seves col·laboracions a tota quanta revista i medi d'informació tenia a l'abast: *Sóller*, *Almudaina*, *Veü de Mallorca*, *Veü de Catalunya*, *Correu de Mallorca*,...

L'escrit que reproduïm aquí és la segona part d'un article publicat per primera vegada al Setmanari "Sóller" el 22 de juny del 1912, en ocasió de la inauguració de la línia del ferrocarril Palma-Sóller. El tema de fons que es tracta a l'article torna estar de rabiosa actualitat amb la polèmica suscitada arran de la construcció del túnel de la carretera.

Francesc Lladó Rotger

A n'els sollerics

Alanís de la Lluna

Vaja idò, acabemne de parlar si ho voleu, abans que's fassi més tart, d'això del ferrocarril.

En Mario Verdaguer i en S. Oliver digueren ja qualque cosa de lo que jo tenia per dirvos, al dedicar un recort a la carretera, a la magnífica, a la maravillosa carretera del Coll, qui era i es encara i serà sempre una de les coses més hermoses que hi ha que veure a Mallorca. No estaria bé que'ns en despedíssim sense una mica d'anyorança. Molt guanyam amb el nou ferrocarril, però també perdem qualque cosa qu'estimavem. Les voltes d'Alfabia i el panorama alpí del clot de Sóller contemplat desde aquelles altures, eren pels ulls una festa extraordinària qui, pels qui només una volta en l'any podiem disfrutarla, valia ben bé el martiri de cinc hores de diligència en companyia de les assídues i assoleyades mosques del plà, o amb la boca del cor acopada pel difícil càfé de dues dècimes prè a les tres i mitja del dematí abans d'encaixonarnos dins omnibus, tots malfets i enrampats desonifret.

Farem constar així mateix que la diligència de Sóller, sobre tot en el seu bon temps, no era de les més cansinas y desenquedades, y tenia un estil de devallat les costes bastant més accelerat que'l den Mario Verdaguer, en els seus articles pulcres,

suaus, plens de fines notes descriptives, sino que quant los llegiu sempre vos pareix que plou. En lo que'm pens que tots estam conformes es en que aquest pic ha entrat dins Sóller el Progrés. Y això vol dir que ja poreu correr, porque el Progrés quant entra dins un poble es lo mateix qu'un bou desternat.

Quin dolor si el Progrés arribava a destrossar la fesomia a la nostra vila més bella! No sols la més bella sino única entre totes les de Mallorca pel caràcter particular de la seva bellesa. Sóller, amb les seves hortes de tarongers, amb els seus castells antics de pedra negrenca (i qualcun, ail de modern), amb el torrent d'aigua verda y bullidora, qui l'atravesava saltant per sota'ls ponts con un ruetó dels Alps o dels Pirineus: nota fresca i alegre, d'un pintoresc casi exòtic, que només se pot veure a Sóller... es una vila qui té molt per perdre. Per amor de Deu, guardau-la bé i defensau-la de les banyes del Progrés. Apreni de estimar cada aspecte, cada recó, cada nota bella de la població i del paisatge. Bo es que's fassin coses noves i oportunes, però cal estimar lo que's té imirarse molt en destruirlo.

Els enamorats de Sóller feim vots porque al terme de la gloriosa via qu'heu uberta, la vila conservi sempre totes les seves gracies i atractus.

Glosa

Tradicions de Ca Nostra

Per Quaresma, cocarrois i per Pàsqua, panades, estrelles i robols.
Per sa Fira, caragols i quan ve Tots Sants, bunyols i per Nadal, tords amb col, torrons i ametles torrades i unes bones ximbombades davant ses neules penjades, cantant cançons de bresol.

Biel Vila

VEU TELEFONICA

63 34 56

Transportes C. SASTRE

GAS-OIL
PER A CALEFACCION
A DOMICILI

Tel. 633049/630387

PLACER Y RELAJAMIENTO

¡LA OTRA HISTORIA!

Mustang Ranch

20 81 13

Abierta de 10 a 6 de la madrugada

VIAJES

Soller S.A.

CALLE BAUZA, N° 9
TELEFONO 63.33.50
FAX 63.33.12
07 100 SOLLER
MALLORCA - ESPAÑA

Comunica a sus clientes y amigos sus nuevos números de teléfono

63 33 50 y 63 32 12

Telefax **63 33 12**

CASA DEL MAR

Impartición cursos gratuitos de Iniciación Marinera y Patrón de Pesca Local.

Inscripción en Casa del Mar.
Tel. 63.02.70 y Cofradía de Pescadores Tel. 63.24.27.
El plazo finaliza el 15 de marzo.

Sofia Longuet Castañer
Diplomada en Dietetica

Comunica la apertura de su consultorio

Dietas terapeuticas
Plan de adelgazamiento
Programas de nutrición para deportistas
Vigilancia alimenticia, embarazos y post parto

Avda. Once de Mayo, 25. Puerto de Sóller.
Cita previa: Tel. 63 18 00. Llamar de lunes a viernes por la mañana.

CO-PROPIETARIS CARRETERA DE S'ILLETA

Els convocam a la reunió que tindrà lloc diumenge dia 17 de març a les onze del dematí a la Cafeteria Altamar del Port de Sóller, per tractar temes de molt d'interés, esperant l'assistencia de tots.

L'hospital avui en dia

Avui en dia l'Hospital, tal i com és conegut popularment, ja no té res a veure amb aquella estimada casa de la qual una bona majoria de sollerics no en volia sentir parlar perquè pensar en anar-hi era sinònim de pobresa.

Ara l'Hospital és una Residència molt neta, de bon tracte; bàsicament és com una família, això sí molt gran, formada per 49 interns i 6 externs. Abans era molta la gent que no hi volia anar, avui són molts els que esperen una plaça per poder-hi entrar.

Hi ha vint-i-cinc sol·licituds que desitgen formar part d'aquest acolliment i convivència.

Però les cambres i l'edifici, encara que ha tingut successives ampliacions, ja no té cabuda per a més. Tècnicament, parlant en llenguatge hotel·ler o turístic, hi ha overbooking.

Visitar l'Hospital és una experiència enriquidora. Crec que tots els sollerics hi haurien d'anar de tant en tant. És una residència que, a diferència de tantes altres, recorda, com de fet és, una casa sollerica qualsevol. Ja a l'entrada podem adonar-nos que hi ha molta netedat i molt d'ordre. Tot i haver-hi tanta gent allotjada, hi predomina el silenci, el qual es romp a l'hora de les menjades en què el menjador, el qual s'ha fet petit, s'omplí de la majoria dels allotjats. Els que no poden baixar-hi per motius mèdics o d'impediment mengen a la seva cambra a una segona sala que hi ha al segon pis.

Jaume Casasnovas

La estructura de la casa

La Residència té planta baixa i tres pisos a més d'una terrassa. Inicialment, parlem de l'època contemporània, la casa era molt més petita. Fa uns quinze anys, s'hi va afegir la part nova, donació de la família Ballester-Llabrés. El fet de tenir una estructura arquitectònica organitzada sobre la planta noble de la casa inicial ha fet que la distribució espacial sigui limitada.

A la planta baixa hi trobem l'entrada, el menjador, dues grans sales on hi passen el temps, la cuina, el pati —una de les gran mancances, potser la principal— i la direcció.

Al primer pis hi ha 18 habitacions. Al segon n'hi ha 22 d'habitacions i un segon menjador-sala d'estar. Al tercer pis hi ha 9 habitacions la bugaderia i dependències on s'hi guarda roba. A dalt de tot hi ha una terrassa coberta per poder-hi estendre la roba.

Les habitacions estan molt bé. Tal volta són un xic petites, sobretot si tenim en compte que a mesura que va passant el temps hi romanen molt més. D'altra banda no totes elles tenen calefacció. La Superiora, Sor Antònia, ens ha comentat que la Junta de Govern enguany ha decidit ampliar el sistema de calefacció central a totes les habitacions i corredors que encara no en tenen.

La junta de Govern

La Junta de Govern de la Residència està presidida pel **Batle**, Antoni Arbona, i integrada pel **Regidor-Delegat**, Miquel Nadal, per la **Superiora**, Sor Antònia Valriu; per l'**Assistent Social** Municipal, Onofre Bisbal; i per la funcionària municipal Ma. Pau Morell que actua de **Secretària**.

La Junta es reuneix cada segon dilluns de mes per a tractar els temes ordinaris de la casa i per analitzar el funcionament de la mateixa. De totes maneres —comenta Sor Antònia— darrerament ens hem reunit molt sovint perquè hem renovat el Conveni que



55 membres: 49 allotjats i 6 externs, conformen aquesta gran família.



L'Hospital: el bon tracte familiar a 55 allotjats

la Congregació tenia signat amb l'Ajuntament i, també, perquè hem elaborat un Reglament d'Ordre Intern, ha que fins ara ni n'hi havia. També hem modificat els Estatuts, car s'ha hagut d'integrar-hi l'Assistent Social".

Les monges de la Caritat

Com ja hem assenyalat a la introducció històrica, les Germanes de la Congregació de Sant Vicenç de Paül, conegudes més popularment com les Monges de la Caritat, dirigeixen l'Hospital des de fa molts anys, exactament des de 1862. Actualment la Comunitat de Monges de l'Hospital està integrada per 6 monges: **Sor Margalida,**



Sor Margalida, 48 anys al servei de la casa, la més veterana.

Sor Maria del Pilar, Sor Sebastiana, Sor Francisca, Sor Catalina i Sor Antònia que és la superiora.

Sor Margalida és la més veterana de la casa. Va arribar a Sóller l'any 1944 i des de llavors serveix incansablement a l'Hospital. Sens dubte és qui més ha pogut observar els canvis que s'han

produït a la casa perquè 48 anys al mateix lloc, sempre traginant d'un costat a l'altre són molts d'anys. La Superiora ens va comentar que el mes d'octubre Sor Margalida, que com Sor Francina també és de Sencelles, farà les noces d'or com a Germana de la Caritat.

La jornada de les monges

no és gens falaguera, si observem els horaris i la feina. La jornada comença ben de matí; solen aixecar-se sobre les 6,30 per fer el laudes i les oracions per tal de poder començar la tasca diària cap allà a les 7,30 hores. Cada una de les monges té una tasca concreta. La Superiora, que és ATS, coordina les altres germanes i dirigeix també el personal que treballa a la institució.

Comentant l'horari de treball, Sor Antònia ens va dir que les monges fan vida comunitària però que, en certa manera aquesta es veu molt condicionada a l'atenció dels allotjats, sobretot dels malalts.

Els vespres sempre hi ha una monja que està de guàrdia, la qual assisteix les demandes. Han de vetllar per donar els medicaments a hores concretes. En definitiva tota una feina, la qual sense l'amor cap al pròxim pel qual elles es caracteritzen no seria recompensada.

Parlant de recompenses, tal i com Veu de Sóller ja va cronicar en aprovar-se el nou Conveni entre les Monges de la Caritat i l'Ajuntament, de les 6 monges esmentades sols n'hi ha 4 que cobren i estan assegurades a l'Ajuntament, les dues restants resideixen i treballen a la casa però sense rebre cap compensació econòmica a canvi.

El personal de l'Ajuntament

A més de les Monges, a l'Hospital, hi treballen 7 dones que tenen l'estatus de funcionàries de l'Ajuntament. Fins al 1986, any en què l'Ajuntament es va fer càrrec de tota l'Administració de l'establiment, aquestes treballadores depenien de les Monges. Algunes d'aquestes dones ja fa més de quinze anys que hi fan feina, la qual cosa contribueix que tractin familiarment i amb atenció als allotjats.

El funcionariat de l'Hospital està format per: 4 operàries de neteja, 2 operàries de cuina i 1 auxiliar de clínica.

Els allotjats

Com ja hem apuntat més amunt, actualment hi ha 49 allotjats interns i 6 externs

Passa a la pàgina següent



El silenci, respectuós, es converteix en bulla a l'hora de dinar.

Miquel Nadal: "Fa falta una residència nova, amb més capacitat"



J.C.

Veu de Sòller: Com funciona l'Hospital?

M. Nadal: El funcionament de la Residència és excel·lent. Sincerament crec que funciona molt bé. El fet que hi hagi una estreta col·laboració entre tota la gent que està implicada en el seu funcionament fa que la cosa rutlli del més bé.

V.S.: Quines mancances té la Residència?

M.N.: La mancança principal és l'espai. Actualment la casa se'ns ha fet petita. No podem admetre ningú més. Hi ha overbooking. Aquest problema sols es pot solucionar construint una residència nova, molt més funcional i sobretot que sigui molt més àmplia.

V.S.: Per a quantes persones calcules la nova construcció?

M.N.: De seguir amb l'actual ritme de sol·licituds crec que hem de pensar amb una

residència que pugui donar cabuda a 100 persones. Hem de tenir en compte que hi ha més de 25 sol·licituds que esperen poder entrar.

V.S.: Hem sabut que estau projectant algunes reformes?

M.N.: Sí, la Junta de Govern va decidir ampliar el sistema de calefacció perquè hi ha una sèrie d'habitacions que encara no en tenen. A més hem de posar un ascensor nou i altres petites coses. Tot això ens costarà més de 5 milions. Tota millora i reforma sempre és cara, però el principal de tot és oferir el millor servei als allotjats.

V.S.: Quin defecte trobes a l'actual establiment?

M.N.: L'Hospital tot i que s'hi realitzen millores continuament ha anat fent-se petit i el defecte principal és que té barreres funcionals. El fet d'haver afegit la part nova a la part noble, fa que hi hagi desnivell i escalons. Avui en dia es tendeix a eliminar aquests impediments per tal de facilitar que els residents puguin anar a peu pla per tot. Això és un factor a tenir en



En Miquel Nadal, regidor, entrevistat, vora la Superiora: Sor Antònia Valriu.

compte a l'hora de dissenyar una nova residència.

V.S.: Com creus que ha d'ésser la nova Casa de Família?

M.N.: Bàsicament els espais han d'ésser més amplis. Quant a les habitacions, creim que hauriem d'ésser totes individuals, més grans per tal de permetre instal·lar-hi a més del llit i guardarroba, una camilla, una butaca, etc. Es tracta de crear un clima molt més càlid, que faci que el resident se senti com a casa seva i que pugui tenir la seva pròpia intimitat. També pensam que totes les habitacions han de tenir cambra de bany individual i, sobretot, han d'ésser prou amples per permetre maniobrar amb facilitat quan hi ha casos d'impediments.

També creim que hi ha d'haver alguna habitació per a matrimonis. En realitat es tracta de fer més agradable l'estada a la casa, combinant-lo amb la funcionalitat que exigeix un bon servei.

Creim, també, que a més de tot l'assenyalat la residència ha de tenir un bon jardí i

molt de sol. Sens dubte aquesta és la mancança que més es nota ara.

V.S.: Heu fet gestions per aconseguir-la?

M.N.: Sí, estam fent gestions per tal de construir aquesta residència, que de fet és del tot necessària. Hem estat mirant uns terrenys...

V.S.: Això suposarà una gran inversió, pot l'Ajuntament fer-se'n càrrec?

M.N.: Això és el problema. De totes maneres crec que l'Ajuntament ha de fer el possible per aconseguir els fons suficients per dur endavant aquesta iniciativa. Particularment m'interessa molt el BENESTAR SOCIAL de qui sigui i anirà allà on hagi d'anar per poder veure realitzada aquesta residència. El benestar de la gent i en aquests cas dels residents està per damunt de moltes coses.

V.S.: Vols afegir alguna cosa més?

M.N.: No, sols agrair tant la tasca de les treballadores com de les monges que amb la seva professionalitat i bon tacte fan que la casa funcioni tan bé com funciona.

Un poc d'història

Segons fonts històriques la fundació de l'Hospital es pot remuntar a l'any 1324, any en què el rei Sanç I van autoritzar la donació mitjançant el decret signat a Formiguera dia 24 d'agost de 1324. A través d'aquest document s'autoritzava, també, als prohoms de Sòller a edificar la casa i allotjar els pobres y malalts.

Inicialment la custòdia de l'establiment s'havia de confiar, segons el document històric, a persona laica que no portés ni hàbit, ni creu, que fos de bones condicions, a elecció dels esmentats prohoms i que estigués subjecte a la Cúria Reial en matèria de negocis.

Hem observat, com d'antuï els fidels, en general, en fer testament no deixaven de consignar un llegat per als pobres i també no mancaven les persones que en retirar-s'hi donassin els bens que tenien, agraïts pel bon servei que a l'Hospital se'ls dispensava.

Fins al 1818 els pobres de solmenitat eren socorreguts amb el producte de censos propis provinents de vèries obres ples i quan aquests no bastaven recorrien als fons públics. El maig de 1818 l'Ajuntament va crear una Comissió que es va encarregar d'elaborar els estatuts per al govern d'una mena d'ajuda dominiària. Però seria el 1820 quan, definitivament, es varen posar els ciments que varen servir de base a la nova organització d'aquesta casa. Es varen fer reformes i es va adequar la casa a les necessitats del moment. Quan les Germanes de la Caritat varen arribar a Sòller l'any 1862 es varen fer càrrec de l'establiment, canviant a partir de llavors l'orientació general de l'Hospital.



L'amo en Tomeu, en bona cara i fotogènic, reb les atencions de la casa.

Madó Dolors i l'amo en Jaume, són els residents més antics.



Futbol III Divisió - Juanjo 409



Rodríguez fou el solleric més incisiu

Només queda un negatiu

Segueix la ratxa de bons resultats a fora, d'un Sóller, que a la segona volta aconseguí el que a la primera, li estava negat, es a dir, puntuar a fora camp. Ara amb les tres darreres sortides, cinc punts, dels sis possibles. El de Hospitalet si bé la victòria sollerica hagués estat mes justa, té un mèrit especial, ja que a la coneguda baixa d'Amengual, a darrera hora s'afegí l'ina del indispensable Tuduri, que no pogué anar a Eivissa per una situació familiar que ho va impedir. L'inclusió d'en Pedro Rodríguez a l'onze titular, donà un resultat del tot positiu, destacat dins l'equip solleric.



Andreu Vivas

Segons temps de màxima tranquil·litat

Seguint amb la bona disposició defensiva actual, Nico va deixar que l'iniciativa del joc, la duqués l'Hospitalet, cedint un poc de terreny i presionant després, per així recuperar totes quantes pilotes arribassin a l'àrea sollerica. Bestard tornava a l'equip i Rodríguez ho feia per primera vegada de titular (i de quin manera). Llevat d'uns primers quinze minuts d'intens domini local, amb fins i tot 4 corners seguits en contra del Sóller, l'Hospitalet, no va inquietar a Juanjo, només al minut 35 un tir de José dins l'àrea petita, va donar l'ensurt al porter solleric.

El contraatac: l'arma visitant

El Sóller es limitava a fer nombrosos contraatacs, bé Alfons o Rodríguez, durant tot l'encontre, feren patir als defensors eivissencs, sobretot a la segona part, amb dues oportunitats del jove Rodríguez, que una li sortí la pilota massa alta i altre, que el porter pogué aturar.

Estava clar, que aquell dia era el de l'inspiració del debutant "Pedrito" Rodríguez, que apart de crear les abans esmentades ocasions, va posar als peus d'Alfons, una pilota d'or, que degut a lo relliscós del terreny de joc, no pogué agafar i per lo tant, es perdé una bona oportunitat d'assolir el dos punts. Els locals, per la seva banda, seguien dominant el centre del camp, ara bé, en 45 minuts, no donaren cap ensurt més a Juanjo que ara veu com la xifra de 409 minuts d'imbatibilitat és ja un fet i que no es gens despreciable i que es pot veure augmentada als quasi 500 minuts, si la visita del proper diumenge, acaba amb cap gol en contra i el Ferriolense no aconseguí així marcar al Sóller.

En conclusió, empat just d'un Sóller molt encertat en defensa, Rodríguez i Bestard com a jugadors mes destacats del partit i un negatiu que vola del compte solleric, que ja només li resta esborrar-ne un, el que li queda. Als darrers desplaçaments cinc positius, per que no el proxím un o dos més?

Sóller - Ferriolense als tres signes

Estam en portes d'un partit que pot ser apassionant. Sóller i Ferriolense, dos equips virtualment salvats, ens oferiran a bon segur, un emocionant encontre. L'equip de Pep Dolç, recent ascendit, porta una campanya esplèndida. Amb dos positius, és l'equip revelació de l'actual

temporada. El Sóller, sembla també positivament enratxat, amb 8 dels 10 punts últims a la butxaca. Es preveu un gran ambient a les graderies, degut als molts de seguidors que habitualment acompanyen a l'equip visitant. El Sóller farà el "Dia del Club".

El Sóller haurà de filar prim...

L'equip revelació de Son Ferriol arribarà amb un caramull de seguidors. Es celebra el "Dia del Club"

Toni Oliver

Amb l'espina clavada de l'increïble partit de la primera volta, on l'equip solleric va perdre per 2-1 després de controlar la situació amb el gol inicial de Tuduri, el Sóller sortirà esperonejat davant el rocós i notable Ferriolense, equip que està duent a terme una magnífica campanya, i que ara mateix es troba amb 30 punts i dos positius. Tot fa semblar que l'encontre pot ser magnífic en nivellació i emoció. Pot penillar el rècord d'imbatibilitat de Juanjo, establert actualment en 409 minuts. Amb

Tuti, Castro i cia., que són autèntics dimonis d'àrea, la defensa local haurà de fer ésser cap viu, i mostrar-se al seu més alt nivell de concentració.

Toma Tuduri

Toba Tuduri no va poder desplaçar-se a Eivissa per una dolència important del seu pare esdevenida unes hores abans del viatge. El brau comodi solleric probablement reapareixerà. Pel demés, Nico repetirà alineació inicial última, incloent Pere Rodríguez, notable dins Hospitalet. La cita, al Camp den Maiol, a les 16,15.

Protagonistes



Nico LOPEZ: "El Ferriolense serà molt mal de pelar, però crec que guanyarem"

L'entrenador del Sóller és conscient de les dificultats que, pel seu equip, pot tenir el partit de diumenge enfront el Ferriolense:

—Serà un partit molt difícil. Som dos equips molt parells, de brega i lluita. El Sóller crec que tècnicament és superior, però ells tenen un bloc molt mal de pelar, amb uns puntes molt perillosos i golejadors: Tuti, Castro i Sampol. Juguen molt pràctics a darrera, amb uns marcatges molt forts. S'ha de guanyar, i per això hem d'aprofitar al màxim les ocasions. Crec que l'equip nostre està molt fort de moral, i francament crec que encara que mos costi molt, guanyarem al Ferriolense.



Pep DOLS: "Serà un partit molt difícil pels dos equips"

La magnífica marxa de l'equip de Son Ferriol té un artífex clar: el "mister" Pep Dols, qui en primer lloc ens diu quin és el secret del seu equip:

—No n'hi ha cap de secret. La lluita, l'entrega i molta feina acumulada en un treball conjunt de tots. Hem estat un equip regular, que ha treballat sobre tot en equip. El de Sóller serà un partit especialment difícil per nosaltres, i també pel nostre rival. El Sóller ha demostrat el seu moment de forma, aconseguint vuit dels deu últims punts. Crec que serà un partit molt interessant, entre dos equips en la zona tranquil·la, que jugaran sense les pressions d'un resultat. Contaré amb les probables reaparicions de Castro, Sampol i Reñés.



Xiu AMENGUAL: "M'hen vaig. L'entrenador no compta amb mi"

La notícia-sorpresa es confirmà l'últim cap de setmana. Miquel Amengual deixa el Sóller. El propi Xiu ens confirma la nova:

—Efectivament, dijous de la setmana passada ho vaig comunicar a la directiva. Perquè m'hen vaig? Bé, hi ha una sèrie de circumstàncies. Per un costat he de dir que ha estat una decisió molt meditada, ja que me trobava molt identificat amb la gent de Sóller. En realitat, a mi m'agrada jugar, i últimament l'entrenador no comptava amb jo. Vull respectar els seus plans, però necessit estem molt motivat. I això ja no era així. Abans passava gust d'entrenar, de jugar, però darrerament no era lo mateix. Tampoc en el vestidor. En definitiva, per no estar a gust, millor deixar el lloc a un altre.

FITXA TECNICA

Alineacions:
Hospitalet: José Maria, Diego, Lolo, Vicente, Recio, Guti, José, Camarena, Gallego i Arjona.
Sóller: Juanjo, Brugos, Nadal, Martín, Edu, Bestard, Sánchez, Baltasar, Cladera, Alfons (Ajarna, m.80) i Rodríguez (Got, m.87).

Àrbitre: García Camarero. Una actuació molt bona, la d'aquest col·legiat, que no va tenir moltes complicacions. Tan sols mostrà dues targetes grogues, concretament al jugador local Gallego, per dos cops.

Incidències: Dia agradable a Eivissa, poca assistència de públic i terreny de joc en acceptables condicions. El Sóller es presentà amb 14 jugadors, amb la baixa a darrera hora de Tuduri, que no va poder viatjar a causa d'una repentina enfermetat del seu pare.

Trofeu Regularitat 90-91



Partit	Punts
Hospitalet - Sóller	
RODRIGUEZ	3
BESTARD	2
BALTASAR	1
General	
TUDURI	23
BESTARD	23
MARTIN	20



CARTELLERA FUTBOLÍSTICA

Dissabte, 9: 10.00: U.D. Solle-
 rense-Estudiantes (Benjamins).
 11.00: C.F. Sóller-Perya S. Pizà
 (Benjamins).
 Diumenge, 10: 16.15: C.F.
 Sóller-C.D. Ferriolense (3a. Div.
 Nac.).

Embutidos Aguiló S.A.

CASA FUNDADA EN 1900 TEL. (971) 63 01 68
 (de 8 a 12 y de 2 a 6 excepto sábados y días festivos)
 AVDA. ASTURIAS, 4A - APARTADO 2 - SOLLER (MALLORCA)



REBAIXES
 ROBA PER A INFANTS
 Sa Lluna, 65 - Telf. 611121 - 07100 SOLLER



TENIS - FUTBOL - PETANCA
 BOCADILLOS - TAPAS VARIADAS - HELADOS
 CERRADO LOS LUNES
 C/. Victoria, 62 Tfn. 63 35 70



Calle Marina, 44 - Tel. 63.31.55

Port de Sóller

Ofereix el seu servei i la seva varietat de plats.

Obert cada dia.
 Reserves, "pizzas" per endurs'en

Bartolomé Bernat Ferrer
 y
 Miguel Bernat Puigserver
 Instalaciones y reparaciones eléctricas

Bernat Bernat
 C. B

Presupuestos sin compromiso

Telfs: 633955 - 632803

Veu de la jornada

Frenada de l'Eivissa

Toni Rullan

La derrota de l'Eivissa a Sa Pobla i l'empat del At. Balears a Seislán fa que els de la Via de Cintura es reafirmin en el liderat. Platges que es va haver de conformar amb un empat a zero a Alaior, conserva la tercera plaça. L'altre equip que puntuà a fora va ésser el Sóller al camp del cuer Hospitalet. Es de destacar que els tres primers classificats no pogueren guanyar, mentres que els tres que lluiten per la quarta plaça sumaren els dos punts tots ells —Cala d'Or, Cala Millor i Poblense, guanyadors de Alcúdia, Arenal i Eivissa, respectivament—.

Força interessant es presenta la propera jornada, els tres primers jugan a casa, partits fàcils per Eivissa i Platges que reben a Cardassar i Seislán, mentres que el At. Balears ha de trobar més dificultats per tombar a un Badia de Cala Millor que lluita per un lloc a la lligueta d'ascens, igualment que el Cala d'Or que visita al Ferreries i el Poblense que va a S'Arenal.

Sóller i Ferriolense, dos equips que atravesen un bon moment de joc, poden oferir un espectacular i disputat encontre.

Alcúdia i Sant Rafel poden veure augmentada la seva compte de negatius, davant uns rivals de més qualitat com son el Santa Eulàlia i l'Alaior.

Alaró té una bona ocasió per sumar dos punts, l'Hospitalet sembla asequible, si bé no cal confiar-se.

PERLESTES ESPORTIVES



Vicente CANTATORE, entrenador del Sevilla, parlant de les crisis dels "homes-gols":

"El goleador es un hombre especial dentro de un terreno de juego. Cuando no golea lo que está acostumbrado, tiene una preocupación especial, que le impide rendir al nivel suyo habitual. Eso ocurre a todos los goleadores".

Tranquil, Alfons. Ja veus que no sols et passa a tu...

II Regional

Despres de la travelada d'Algaida, el Port torna a agafar el seu ritme habitual i no es deixà sorprendre per un Pla de Na Tesa que enguany està en hores baixes. L'absència de un dels principals davanterers sollerics, en Xisco Raja, no va impedir una còmoda victòria.

Port de Sóller, 4—Pla de Na Tesa, 0

Golejada sense passar pena

Andreu Vivas

Fitxa Tècnica
Port de Sóller: Garcia, Coll (Ribas), Jordi, Manrique, Bort (Ametller), Pardo, Alba (Abelard), Bauzá, Rivera, Alfredo (Coca) i Ruiz.

Pla de Na Tesa: Agrícolas, Fernández, García, Pedro, Cifre, Guasp, (Roig), Vich, Santiago, Miguel, José i Julián.

Àrbitre Sr. Fernández. A un partit sense complicacions, no va tenir cap problema ni polèmica. Mostrà targes grogues als locals Bauzá, Rivera i Abelart, Rivera i Abelard, aquest últim, per dues vegades.

Gols:
 Minut 9: 1-0. Bauzá.
 Minut 36: 2-0. Ruiz.
 Minut 65: 3-0. Coca.
 Minut 77: 4-0. Abelart (p).

Poca resistència dels visitants:

Malgrat al minut 9 de partit, el Port ja encarrilàs el marca-

dor al seu favor, el Pla de Na Tesa, va poder arribar abans als dominis de Garcia en dues ocasions perilloses, inclús amb el 1-0, també pogueren anivellar el marcador. A partir d'aquí ja no existir altre equip damunt el terreny de joc que no fos el Port de Sóller. Després del descans, que arribà amb el 2-0, els de Daniel pogueren acabar d'enrodonir l'encontre amb dos més, el darrer després de transformar una pena màxima.

Destacar també el debut amb els locals, del jove jugador del Port, en edat juvenil, concretament **Coca**, que no podia iniciar millor el partit, ja que va marcar el tercer gol del seu equip.

Diumenge a Valdemossa

Amb les ja sabudes baixes de Raja, per lesió i dels germans Vázquez per sanció, el Port es desplaçarà al veïl poble de Valdemossa, que sempre es un camp difícil de puntuar.

Futbol Juvenil

Felanitx, 3—C.F. Sóller, 3

Emoció fins el darrer minut

Joan Antoni

Alineació: Alcover, Celià, Pomar, Bernat, Sacarés, López, Jiménez, Fontanel, Guerrero, Aguiló, Ros. (Sergi).

Gols: minut 5, 0-1, Jiménez, minut 10, 0-2, Guerrero, minut 51, 1-2, Pons de penal, minut 65, 2-2, Arcos, minut 73 3-2, Pons, minut 82, 3-3, Jiménez.

Àrbitre: Sr. Calín González. Tingué una actuació neutral a la primera part, no així a la segona ja que, va afavorir desvergonyidament a l'equip local; assenyalant un penal a Celià, quan aquest jugador no havia comès cap infracció i després donà per bó el tercer gol al davanter Pons, fet amb la mà. A conseqüència d'aquestes injustícies els jugadors sollerics es varen posar nerviosos i el jutge les empaperà de targetes grogues. No va fer al mateix amb els locals, que els hi consentí tota mena de brusquetats.

Comentari: Malgrat s'empatàs a fora camp, no sortiren satisfets els sollerics.

El primer temps va ésser de clar control visitant, fent un joc pràctic en defensa i sortint perfectament al contraatac, de manera que disposaren d'ocasions suficients per augmentar al marcador, que reflectia un 0-2 en el descans. En el segon temps tot fou diferent, els felanitxers ajudats per el de negre, remuntaren aquesta diferència, fins i tot es varen posar per davant, però en Jiménez ple d'inspiració a falta de vuit minuts va anivellar l'encontre, deixant aquest empat que no fa justícia als mèrits del juvenil Sóller.

Benjamins

Sant Francesc, 1—Sollerense, 8

Com a vuit sols!

Es cumpil el pronòstic. El **Sollerense**, que ja guanyava per 0-3 en el descans, va fer valer la seva absoluta superioritat, i amb tres gols de Ravi, i Xelxa, Arbons, Ernest, Jordi i Mas amb un, aconseguiren un resultat de somni. Moltes brusquetats locals davant l'impotència pròpia. Molt bé tot l'equip de Sollerense.

L'Unió, 1—C.F. Sóller, 2

Magnífic triomf del Sóller. Ja en la primera part, l'equip de Sacarés es va assegurar el resultat amb un clar 0-2. Els gols, marcats per Xisco Ensenyat i Joan Rullan (de sa Cala). A la segona part els locals feren el seu gol, però les millors ocasions varen ser pel Sóller. A destacar un magnífic remat al pal de Ramiro.

Cide i Son Pizà, rivals de demà

La doble jornada de demà a Can Maiol, enfrontarà en primer lloc a les 10, el **Sollerense** i el **Cide**. Recordem que en la primera vuita l'equip de Nico va protagonitzar la gran sorpresa (1-2). A continuació, saltaran al rectangle el **Sóller** i el **Son Pizà**. Els locals són els favors.

Grupo A Palma
 Independiente, 3—Son Gotleu, 2
 La Unión, 1—Sóller, 2
 P.S. Pizà, 2—Porriñucula, 2
 S. Mansal, 1—Andraitx, 6
 Al. Rafal, 0—P.R. Lluï, 2
 R. Indolera, 0—Beta C., 1
 La Salle, 5—S. Sardenya, 0

Equip	J	G	E	P	GF	GC	Puntos
At. Boleares.....	27	16	10	1	38	9	42 +16
Ibiza.....	27	17	7	3	41	13	41 +15
Playas Calvià.....	28	15	10	3	57	17	40 +14
Poblense.....	28	13	9	6	29	20	35 +7
Cala d'Or.....	28	12	11	5	34	25	35 +5
Badia C. Millor.....	28	14	6	8	40	24	34 +6
Ferriolense.....	28	10	10	8	35	33	30 +2
Ferreries.....	28	10	10	8	29	28	30 +2
Seislán.....	27	11	6	10	30	28	28 +2
Alayor.....	28	8	11	8	33	24	27 -1
SOLLER.....	28	9	9	10	21	24	27 -1
P.D. Sta. Eulalia.....	28	10	6	12	23	25	26 -4
Cardassar.....	28	7	11	10	33	36	25 -5
Isleño.....	27	9	7	11	25	34	25 -3
Arenal.....	28	7	8	13	32	31	22 -4
Alaró.....	28	9	2	17	30	53	20 -8
Portmany.....	27	6	7	14	30	48	19 -9
San Rafael.....	28	5	7	16	30	55	17 -9
Alcúdia.....	28	5	6	17	26	57	16 -12
H. Isla Blanca.....	28	4	7	17	21	53	15 -13

Grupo B Palma
 Beta, 2—A.S. Cayetano, 4
 S. Francisco At., 1—Sollerense, 8
 Estudiantes, 5—La Soledad, 0
 S. Jordí-At., 2—Son Cladera B, 1
 R.P. Arenal, 1—A.R. Lluï, 9
 Colerense At., 3—S. Pedro At., 8
 R. Arenal, 2—R.P. Calvià, 1

Equip	J	G	E	P	GF	GC	Puntos
Independiente.....	19	16	3	0	94	21	35
R. Lluï.....	20	14	4	2	74	17	32
La Salle.....	20	14	1	5	89	23	29
Porriñucula.....	19	12	2	5	73	20	26
Andraitx.....	19	13	0	6	59	28	25
P.S. Pizà.....	20	11	3	6	61	25	25
Beta.....	20	11	1	8	67	28	23
Indolera.....	20	10	3	7	32	27	23
Son Gotleu.....	19	8	1	10	49	46	17
S. Mansal.....	20	5	1	14	22	78	11
Sóller.....	19	4	2	13	17	80	10
S. Sardenya.....	20	4	1	15	19	56	9
La Unión.....	19	2	0	17	12	76	4
At. Rafal.....	20	2	0	18	7	134	4
S. Cayetano.....	19	19	0	0	134	13	38
Estudiantes.....	20	15	2	3	90	23	32
P. Calvià.....	20	15	1	4	63	19	31
Beta.....	19	14	0	5	59	22	28
Pedro At.....	20	13	2	5	81	46	28
R. Lluï.....	20	10	2	8	63	33	22
Sollerense.....	20	9	0	11	46	60	18
S. Cladera B.....	20	7	2	11	47	55	16
S. Jordí-At.....	20	7	2	11	28	45	16
Soledad.....	20	6	3	11	29	51	15
Colerense At.....	20	4	2	14	28	91	10
Arenal.....	19	2	4	13	28	57	8
R.P. Arenal.....	19	1	1	17	41	98	3
Francisco At.....	18	0	0	18	8	139	0

RESULTATS I CLASSIFICACIO

Cardassar—Ferreries.....	2-0
Cala d'Or—Alcúdia.....	2-1
P.D. Sta. Eulalia—Isleño.....	3-2
Portmany—Alaró.....	2-1
H. Isla Blanca—SOLLER.....	0-0
Ferriolense—San Rafael.....	2-1
Alayor—Playas Calvià.....	0-0
Seislán—At. Boleares.....	0-0
Badia C. Millor—Arenal.....	1-0
Poblense—Ibiza.....	1-0

Sa glosa den Tomeuet

Es cap viu, vé el Ferriolense

Un Sóller ben defensat un positiu aconseguí això és millorar camí per poder sempre seguir a dins sa taula pujant

Ara, no tenim por a davallar i molts de punts hem d'aconseguir per poder s'altre paella menjar que sa "Penya Arrabal" mos va dir

Ja ha fuit sa tempestat i poden jugar tranquils en Nico, entrenador nat sap manejar tots es fills

Nico, has de fer és cap viu que diumenge vé Son Ferriol i una altra paella en es calliu a més de dos dona consol.

PANADERIA y PASTERIA

FRAU

Lluça, 7—Teléfono 630132
 Sant Jaume, 7—Teléfono 631286
 FABRICA: Illeta, 48—Ca'n Tabalet—Tel. 630651

El Sueño de un Coche



DEDRA

Dedra 2.0 e 1995 cm 120 CV
 Dedra 1.8 e 1756 cm 110 CV
 Dedra 1.6 e 1581 cm 90 CV
 Dedra 2.0 turbo ds 1929 cm 92 CV

ACERTAR se llama: DEDRA

Taller PAU i MARCE

Servicio LANCIA

Exposición - venta: C/. Sa Mar, 128. Tel. 63.34.50

MERCAT DE SOLLER EL VOSTRE MERCAT
SA MILLOR GARANTIA PER UNA BONA COMPRA

Infantil

Sollerense, 3 CIDE, 0

J.A.

Carbó, 3-0: Carbó.
Comentari: En cap moment va perillar el resultat, ja que el Sollerense es mostrà superior en tot moment. Apart de la poca resistència dels visitants, l'àrbitre fou molt dolent demostrant que no es sap el reglament del tot.

Cadets

C.F. Sóller, 1 La Salle, 1

Alineació: Gregori, Seguí, Valls, Hernández, Ensenyat, Rodríguez, Alemany, Molino, Ribas, Castanyer, T. Ribas. (Zapata, Manrique i Colom).

Gols: 1-0: Ribas, 1-1: Lluç.
Comentari: El Sóller va mereixer la victòria, gaudint d'oportunitats per fer-ho i endemés per una bona diferència de gols.



Josep Lluís Colom, recuperat de la gran lesió.

La sort no va acompanyar en cap moment al al.lots de Bestard.

Bàsquet

Merescut triomf - pròrroga incluida - del Mariana Cadet a la canxa del Patronat (71-73)

Intensa jornada la viscuda l'últim cap de setmana. El més destacable en positiu, la magnífica victòria del Cadet "B" a la pista del Patronat "C", la del Cadet "A" en un extraordinari segons temps, on remuntaren 17 punts, i la superioritat del Junior a casa (64-40).

Jota & Besfer

Comencem per la part bona. Tota l'emoció de l'esport de la cistella es dona en el partit de Cadets Patronat "C"-Mariana "B". L'igualtat va forçar una pròrroga, on finalment els **sollerics** s'imposaren per **dos punts**. Magnífic el treball de tots i en especial **Gelabert**, el rei del rebot i **J.A. Estarán** (24 punts).

L'altre equip Cadet, també guanyà al Patronat "B" (58-60). Pocs eren els presents que després d'una primera part de domini local, **17 punts** separaven a uns d'altres. Però una fenomenal reacció, va fer que el Mariana, de la mà de **Castanyer**, capgirés el marcador final.

En **Juniors**, el Mariana no va tenir cap problema per desfer-se de **Es Capitol** (64-40), en un partit discret. De la mà de **Rodelas** i **Morell** l'equip local va fer un **passatge**.

Els dos equips **Minis**, perderen per poc. Les ni-

nes a **Porciúncula** (37-35), amb una última possessió desaprofitada, i els **nins**, aguantaren bé fins a la eliminació de **Celià** a casa davant el Patronat (53-59).

Poques possibilitats del **Cadet Femeni** a la canxa del **Bons Aires**, un dels gallets (63-49), mentre que un altre **flux començ**, va impedir a l'**Infantil Masculí** puntuar a Manacor: **Perles, 50-Mariana, 43**.

Finalment, el conjunt **Juvenil Femeni** va claudicar a casa davant un dels gallets, l'**Orisba** (51-55). Va ser un emocionant partit resolt per la major **serenitat** de les visitants en els moments decisius.

Propera jornada

Dissabte, 9:

A les 10 hores: **J. Mariana 6-Llucmajor (Mini F.)**.

A les 11,30: **J. Mariana-Gesa (Inf. Masculí)**.

A les 17,00: **J. Mariana-Bàsquet Inca (Cadet M.)**.

A les 18,30: **J. Mariana-Lluís Vives (Cadet M.)**.

Atletisme

Campionat d'Espanya de Cross

Cristòfol Castanyer, quart illenc classificat

Amb una excel·lent cursa l'atleta junior sollerí **Cristòfol Castanyer** es classificà en el lloc vuitant-cinquè de la general, i quart Balear, en el **LXXIII Campionat d'Espanya Absolut de Camp a Través**, disputat el passat diumenge dia 3 a Logron-

yo, baix de l'organització del **C.A. Lucronio, Federació Riojana i Federació Espanyola d'Atletisme**, al que també es desplaçà "Veus de Sóller" per poder donar una completa informació als seus lectors.

Joan

Dins un circuit quasi completament pla, banyat per la pluja caiguda abans de la sortida, amb quatre obstacles artificials de terra i molta gespa, es disputà el passat diumenge el **Campionat d'Espanya Absolut de Cross**.

Organització perfecta amb tots els sentits (quelcom al que no estem en massa acostumats els mallorquins), sent de destacar el carril d'escalfeiment, la separació d'uns vuit metres entre el públic i el circuit, les tribunes pels assistents, i el perfecte control de tot el recorregut.

Dins la cursa de seniors a la que hi participava el sollerí es trobaven inscrits un total de cent seixanta-dos atletes (la flor i nata de tota Espanya), representant a un total de divuit Comunitats Autònomes.

La sortida comptava amb un total de divuit carrils dels que sortien els nou representants de cada Comunitat, corresponent a les Balears el cinquè.

El recorregut (una volta al circuit A, més dues voltes al circuit A + B) constava de vuit quilòmetres.

Sortida molt ràpida, "bestial", fent-se el primer quilòmetre amb 2'55, i el segon amb 3'06".

En **Cristòfol Castanyer**

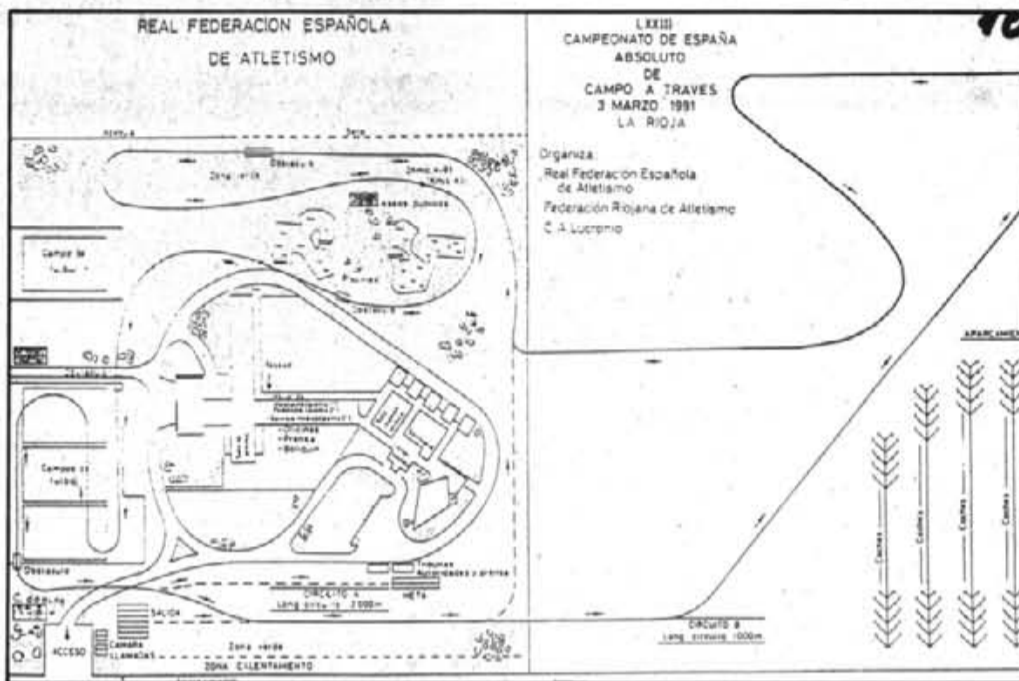

parteix aproximadament a la mitat del grup, del que agafa el cap en Josep Pérez del Colònia-Pollença, seguit pels també mallorquins Mateu Canyelles (que aconseguiria el Títol Nacional i el passaport pels Mundials d'Amberes el vinent dia vint-i-quatre), en Josep-Lluís Sala (tots dos també del Colònia-Pollença) i en Francesc Gomariz (Fidípides), que després no podrien aguantar el fort ritme, optant els tres per la retirada a la volta segona.

Per la seva part en **Tofol** amb un galejar de facultats, serenitat i veterania, després de fer el primer quilòmetre al màxim, "a tota pastilla", segueix al seu ritme començant a recuperar llocs, passant al final de la segona volta a la posició setanta-vuit.

En els darrers metres començaria a acusar el gran esforç realitzat, entrant en el lloc **vuitanta-cinquè**, i **quart Balear**, classificant-se els representants il·lencs en el lloc **dotze** a la classificació per

equips.

La classificació general quedà així:

- 1.-Mateu Canyelles (Colònia-Pollença).
- 48.-Vicenç Villalonga (Colònia-Pollença).
- 64.-Bartomeu Isem (Colònia-Pollença).
- 85.-**Cristòfol Castanyer (Hermes-Circulo Sollerense)**.
- 103.-Miquel Hernández (Fidípides).
- 130.-Antoni Mezquida (Fidípides).

Petanca

Cumplit l'objectiu

Toni Rullan

d'igualtat entre els quatre equips participants.

Acabà la lliga a la categoria de Preferent, i s'ha cumplit plenament l'objectiu fixat a principi de temporada, no era altra que el aconseguir classificar als dos equips locals per disputar la lligueta que determinarà el qui serà el Campió de la màxima categoria.

Juntament amb el Sóller i el Unió de Sóller estan classificats el Arenal i el Puente. No hi ha cap favorit clar, si, molts

Resultats

- Preferent: Unió de Sóller, 6-Visa, 3, Brasilia, 6-Sóller, 3.
Segona: Bola Azul, 7-Sóller, 2, Belles Pistes, 9-Bar Tolo, 0, Son Busquets, 5-Unió de Sóller, 4.
Tercera: Son Forteza, 6-Unió de Sóller, 3.
Femenines: Unió de Sóller, 4-Santa Marta, 5.

Escacs

Rado, Molino, Colom i Abellà ja es perfilen com a favorits

Després de la disputa de la segona ronda, a la que hem de destacar la derrota d'en **Jaume Mascaró** davant en **Paco Rado**, comencen a perfilar-se els favorits d'aquesta sisena edició del Torneig "Circulo Sollerense".

Amb tota seguretat **Jesús Abellà**, **Antoni Molino**, **Antoni Colom** i **Francesc Rado** encapçalaran els resultats finals del Torneig corresponent a la temporada de 1990. A més de la victòria d'en

Rado han estat de destacar al llarg de la setmana els triomfs d'en **Joan Jorquera**, per no presentar-se el seu adversari **Nicolau Cortés**, i el triomf d'en **Joan Marroig**, degut a la retirada -ja comentada a la passada edició- d'en **Jaume-Antoni Aguiló**.

Els resultats de la segona ronda han estat els següents:

- Martí Ferrer, 0-Antoni Colom, 1
Jaume Mascaró, 0-Paco Rado, 1

Antoni Molino, 1-Josep Santana, 0
Guillem Pons, 1-Hector Guerrero, 0
Jesús Ma. Abellà, 1-Josep Valera, 0
Antoni Darder, 1-Josep Frontera, 0
Nicolau Cortés, 0-Joan-A. Jorquera, 1
Iolanda, Marroig, 0-Maribel Pons, 1
Antoni Carbonell, 0-5-Tomás Piomer,

0-5
Joan-Ant. Ruiz, 0-Xim Reynés, 1
Maties Ferrer, 1-Bartomeu Palou, 0
Joan Marroig, 1-Jaume-A. Aguiló, 0

ca'n **Oliver**

Vicòria, 1 - Tel. 63.12.88
Fax: 630334

Refeim MATALASOS
DE LLANA
Recollida i entrega
domiciliària

Bernat
DROGUERIA

de Miguel D. Bernat
C/. Palou, 22. Tel. 63 38 42

Pinturas
Procolor

PAPELES PINTADOS,
MOQUETAS, COLAS,
PINCELERIA, INSECTICIDAS,
ARTICULOS LIMPIEZA,
PRODUCTOS PARA PISCINAS,
ARTICULOS PARA ARTISTA,
PALOU, 22
TELEFONO 633842
SOLLER (Mallorca)

TONI LLABRES



FONTANERIA
Instalación
y reparación

63 28 50 - 63 28 04
C/Murtera, 21 07100 SÓLLER



Calle Luna, 12 - Sóller
Mallorca - Tel. 63-04-47

FERRETERIA

FINITA TERRASA
CURANDERA Y MASAJISTA

Curas de

Reuma
Nervios
Dolores musculares
Dolor de cabeza

Ciáticas
Lumbago
Celulitis

Comunica a sus clientes su nuevo domicilio en c/ Mirto núm. 1, 1er piso, pedir hora todos los miércoles a partir de las 9,30 hasta las 8 de la noche.
Tel. 79.81.48

Futbol Cinc en Pista**El líder Fortuna s'enfronta amb el tercer classificat**

G.M.

La majoria dels partits d'aquesta jornada s'han decidit en els darrers minuts de joc, pe la qual cosa han resultat molt emocionants. Es el cas d'Hostal Es Port-Caliu, fins els dos minuts finals el vencedor no es va posar per davant el marcador. També els Escoltes dominaren els Pep Toni's durant tota la primera part, malgrat al final l'equip de Toni Sacarés i Pep Girbent va aconseguir una clara avantatge.

Aquest cap de setmana Caliu i Hostal Es Port s'enfronten amb els líders Fortuna i Pep Toni's a partir de les 15 hores.

El dematí a les 11 h. tindrà lloc l'encontre entre Follets i FP. i l'horabaixa Téntol-Escoltes.

Resultats i classificació

Pep Toni's, 12-Escoltes, 6
Téntol, 4-Follets, 11
Fortuna, 8-F.P., 6
Hostal Es Port, 11-Caliu, 8

Fortuna.....	4 4 0 0 47 14 8
Pep Toni's.....	4 4 0 0 66 20 8
Caliu.....	4 2 0 2 35 30 4
Follets.....	4 2 0 2 31 31 4
F.P.....	4 2 0 2 21 27 4
Hostal Es Port.....	4 1 0 3 20 28 2
Escoltes.....	4 1 0 3 17 40 2
Téntol.....	4 0 0 4 16 64 0

VEU TELEFONICA



63 34 56

Asfalt - Contestador - Impost - Kursal - Creu Roja

-En forma telegràfica, un subscriptor del nostre setmanari, resident al carrer de Sant Jaume ens deixa a la cinta del contestador: "Urgent. A l'ajuntament: Capa d'asfalt fred a Jeroni Estades i Plaça Espanya. Ara, autèntica vergonya. Bona arma pròximes votacions. Salutacions".

-Un qüestió sociològica és tractada per un comerciant de la Plaça de la Constitució: "Per norma general, l'entrada de noves evolucions a dins el progrés, mai no són acceptades pel gran públic, tant poc amant a cedir davant els imperatius dels temps. Això passa exactament amb l'implantació de cada dia més generalitzada d'aquest interessant aparell que es diu *contestador automàtic*. Però és clar, aquí ve la pregunta: de què serveix l'adquisició de la gravadora si una gran part de la gent d'aquesta ciutat és reàcia a la seva utilització?. Aquest invent, ben utilitzat, és fabulós i a la vegada te permet no perdre el contacte amb la gent. Jo animaria als nostres ciutadans a no donar l'esquena al tema. Que pensin que els seus missatges són escoltats als pocs instants, i que la seva eficàcia depèn en gran mesura, de la participació generalitzada. Ala idò, fora por".

-Autènticament indignat, un veí que resideix al Camí de Sa Figuera, just davora l'església de l'Horta, vol fer públic el seu manifest: "Ja és ben hora que els sòllers diguen PROU!. Pagam un impost de circulació, i els nostres carrers fan oi. Voldria fer una crida a tots els sòllers perquè ens moguem i si importa fer una

manifestació davant les Cases de la Vila. Mentres els carrers de la Vall estiguin tant abandonats, jo demanaria que cap sòller pagàs l'impost de circulació. Ja està bé que ens prenguin el pèl. Això és indignant. Als interessats en el tema, per favor que telefonin al 63.28.20, de 16 a 20 hores, a fi de constituir una Comissió Organitzadora per a defensar els drets dels sòllers".

-Una senyora, consumada cineasta de les pantalles sòlleriques, vol aixecar una veu de protesta: "Realment, la persona que programa les sessions al Kursal mereix un premi. Com és possible que puguin mesclar una pel·lícula infantil (de complement), amb un 3R a continuació?. On és el sentit comú?".

-Un amable comunicant, Rafel V., von donar llum a la següent situació: "Voldria comunicar la meua protesta per l'imatge que estan donant els soldats de la Creu Roja local. No hi ha qui passi pel Carrer des Vent. Dilluns a vespre, per exemple, a les onze i mitja del vespre, tenien una ràdio a tota pastilla. Llavors, renou de motos per amunt i per avall en una mostra clara de la immaduresa d'un ample sector de la nostra joventut. Per altre costat, els veuen sovint asseguts per damunt les ambulàncies menjant pipes, fent així tota casta de brutícia per terra, donant en definitiva una lamentable imatge exterior de l'entitat. Sincerament ja és ben hora que els responsables posin una mica d'ordre i s'arregli aquest desgavell actual. Moltes gràcies".

Molta Palla i poc bessó

Es Pagès

Vatuarradell, ja era ben hora

Hi podeu estar ben segurs que ja era ben hora que aquests desaprensus de ses "Fuerzas Aliadas" em cassin es nas per devers Iraq; jo sols vaig anar allà a passejar i res pus. Gràcies a Déu vaig conèixer es meu amic Hussein; es vera que està com una cabra però, a Sóller n'hi ha més de dos que estan bastant pitjor que ell i no els volen matar o potser sí però no poden.

Bé, ara ja he pogut tornar i a partir d'aquesta setmana després d'haver-me desfogat amb sa pagesa, tomareu a comptar amb la meua i vostra secció cada setmana.

Per ara pegarem al "Sembla mentida" que és ben hora perque ni ha molt.

SEMBLA MENTIDA

■ Que en Tolo Ximet no vagi a cap llista política; s'estima més dedicar el seu temps lliure a passejar amb la seva família.

■ Que els grups polítics duguin tanta pardaleria per donar els caps de llistes.

■ Que la coalició PP-UM a Sóller, sembla que no tiri així com toca. Prest direm més coses, pareix que qualcú no està d'acord amb la manera de fer-ho.

■ Que n'M.I. estigui tant maca darrerament.

■ Que visca el pa i visca el vi; també visca la mare que ens va parir...

■ Que Cumbaya Deu meu Cumbaya...

■ Que els del PSM, tal volta no siguin els millors però, si els xades feiners.

■ Que amb la vida, sols un parell somnis es compleixen, els demés se ronquen.

■ Que cada carabassot tengui sempre un altra més carabassot que l'admira.

■ Que els còlics són els encarregats de predicar la moral a l'estómac.

■ Que el marge de S'Illeta ja estigui quasi llest. Prest farem el dinar. Ja ho contaré quan sigui s'hora.

■ Que sempre es pugui confiar amb les males persones, no canvien mai.

■ Que el que no compren una mirada, mai comprendrà una llarga explicació.

■ Que en Tomeu Frau tengui un trast a Valldemos-sa.

RESTAURANTE**CA'N BIGOTE**

Ofrece su carta de: Pulpo gallega, salpicón, chuletón Avila, pescado fresco, paletilla.

Jaime Torrens, n.º 7 - Pto. de Sóller. Tel. 63 37 15

Ja ho saps:

KARATE

al "Defensora"

Pells AINA
FABRICACION PROPIA
CONFECCIO A MIDA

¡GRANDES OFERTAS!

Vístase en piel, a precio de coste rebajado

Chaquetas a partir de 18.000 pts.

Faldas a 6.900 pts.

Bolsos a 1.500 pts.

Cinturones a 300 pts.

Guantes caballero a 1.900 pts.

= ULTIMA SEMANA =

Le recordamos que nuestro establecimiento permanece abierto todos los días laborales excepto el LUNES.

C/. Romaguera, N.º 1

Tel. 63 15 49



Restaurant
ES LANYIS

Comunica als seus clients i amics la pròxima reapertura a partir de dia 15 de març i ofereix la seva carta variada

Passeig Platja d'En Repic, n.º 38
Teléfono 63.14.06 - Port de Sóller

GD**CADISTIL**

NOVETATS EN MODES
PRIMAVERA - ESTIU
PER A MADONA, INFANTS I JOVES

Isabel II, 4
Teléf. 63 35 55

SOLLER

Diada

A Valldemossa, el Dia de les Illes Balears

Sóller i Fornalutx muntaren "stands"

G.M.

Diumenge passat, dia 3, es celebraren a Valldemossa els actes centrals del **Dia de les Illes Balears** en commemoració del VIII aniversari de l'**Estatut d'Autonomia**; en els quals la participació de la nostra comarca fou notable.

El dematí el bisbe de Mallorca **Teodor Ubeda** va oficiar una missa, seguida d'un acte institucional en el transcurs del qual es va imposar la **Medalla d'Or de la Comunitat Autònoma** al pintor **Josep Coll Barolet** i al músic **Bernat Julià Rosselló**.

Fornalutx i Sóller muntaren "stands"

El migdia les nombroses autoritats presents a la Diada realitzaren una visita als "stands" instal·lats per diferents ajuntaments de les Balears, entre els quals s'hi trobaven els de Sóller i Fornalutx.



Sóller exposava embutits, paté, cítrics i diverses facetes culturals i turístiques mitjançant cartells penjats per les parets.

Fornalutx també tenia taronges i llimonos per repartir entre els visitants, així com

una enorme fotografia de la vila i la guia del municipi editada l'any passat pel mateix Ajuntament.

Durant tot l'horabaixa es celebrà una Mostra Folklorica a la Plaça de la Cartoixa on hi participaren els grups de la

nostra Vall Aires Sollerics i Estol de Tramuntana.

Com a nota curiosa s'ha de destacar que 11 membres de la **Polícia Local de Sóller** col·laboraren durant tot el dia en l'organització del trànsit del municipi valldemossí.

Serveis Socials

Les Treballadores Familiars han cobrat puntualment la nòmina

Redacció

La informació apareguda a la nostra edició anterior, segons la qual tant l'Ajuntament com l'Associació de la Tercera Edat devien les mensualitats de novembre, desembre i gener a les treballadores que presten el servei municipal d'Ajuda a Domicili, ha estat rotundament desmentida pels responsables de les dues entitats.

Retràs de l'INSERSO

Josep Mora, president de la Tercera Edat, ha manifestat a la nostra redacció que l'Associació ha rebut íntegrament les quantitats que l'Ajuntament havia d'aportar pel finançament d'aquest servei i, amb aquests diners, ha liquidat totes les mensualitats fins el mes de desembre. "Només falta cobrar -digué l'amo'n Pep- la part que correspon pagar a l'INSERSO, que

sempre se sol retrassar bastant. De fet, encara no ha abonat a cap poble de Mallorca les quantitats corresponents al darrer trimestre del 1990. Tot d'una que l'INSERSO envii els diners, pagarem les quantitats que manquen".

L'Ajuntament ha complert el compromís

El regidor responsable dels Serveis Socials, **Miquel Gual**, ha dit que l'Ajuntament no deu res a ningú. Ratificant les paraules de l'amo'n Pep, ha afirmat que l'Ajuntament ha pagat la seva part corresponent a l'any 1990, i també ha satisfet íntegrament la nòmina als sis treballadors/es interins/es que començaren a prestar el servei dia primer de febrer. "A una reunió que férem amb els Treballadors Familiars els prometérem que cobrarien a final de mes, com la resta dels funcionaris, i hem complert la promesa".

Ajuntament

Important esforç per posar al dia el negociat d'obres

J.C.

Després de la reunió que tingueren els professionals de la construcció amb el Batle Antoni Arbona, sota el tema de les dificultats que suposava el retràs que es duia amb la concessió de llicències d'obres, tan petites com grosses, el negociat d'obres i urbanisme es troba quasi totalment depurat.

Per ara, la pràctica totalitat dels aprop de 300 expedients que hi havia pendents d'informar ja hi estan i sols resta passar-los a les comissions corresponents o en el cas de les obres majors, al dictamen de plenari.

De paraula d'un important càrrec municipal, es preveu que al voltant de finals de mes, tot ja estarà quasi llest per a començar una nova etapa: es procurarà que els permisos de les obres menors, estiguin comunicats als sol·licitants en el plaç d'un mes i en el cas de les obres majors com a màxim 2 mesos.

Es important la tasca feta, i cal destacar que l'Ajuntament d'ara en endavant vulgui que les coses es facin bé i per donar un exemple, ara el celador d'obres està repartint comunicacions de l'obligació que tenen les obres de mostrar un cartell on es pugui llegir el nom del constructor, l'arquitecte, l'aparellador etc.

Turisme

Demà ens visiten 65 agents de viatge grecs

Redacció

Demà, dissabte, visitaran la nostra ciutat uns 65 agents de viatge de Grècia, que s'han desplaçat a la nostra illa per conèixer les possibilitats que ofereixen les nostres costes pel turisme grec.

Visitaran el Museu

Aprofitant la jor-

nada del dissabte, visitaran tota la costa nord de Mallorca i, en aturar-se a la nostra ciutat, els serà ofert als citats agents un senzill refrigeri per part de la Comissió de Turisme i Medi Ambient de l'Ajuntament de Sóller.

S'espera que els convidats sien atesos al Museu del Casal de Cultura a partir de les onze del matí.

Pintura

Noves experiències de Lorente sobre gravats, a La Caixa

P.P.

Prescindint conscientment de tota invitació particular per no marginar a ningú, el salleric **Francisc Lorente** inaugura el passat dissabte a La Caixa una exposició de 25 quadres, en els quals es condensen les experiències plàstiques dels seus darrers deu anys.

Nova tècnica

En aquesta ocasió, Lorente dona a conèixer per primera vegada a Mallorca els resultats de la seva investigació en gravats sobre planxa de metacrilat, nova tècnica que l'autor emprà des del 1981. A la tradicional tècnica del gravat sobre planxa de zinc o coure, Lorente incorpora una pasta metacrilada que pot ser treballada en fresc o en sec, i que ofereix el notable avantatge de poder ser rectificada tantes vegades com li vengui de gust.

A través dels gravats de tonalitats grises i ocres, l'autor deixa parlar la matèria per si mateixa. Mancat d'allò que en art s'ha venut anomenant estil personal, Lorente es deixa dur per la influència de l'art primitiu i aconsegueix, així, obres d'una gran senzillesa plàstica.



Lorente dona a conèixer els resultats de la seva investigació

Coherència interna

Lorente pretén pintar per conèixer-se a si mateix i enriquir-se. Quan es cansa de la pintura, perquè les seves obres deixen de ser sinceres, es dedica a la investigació i l'experimentació del gravat. Quan comença a copiar-se a si mateix, passa a l'escultura.

Aquesta roda es mantén continuament i això li permet una gran varietat d'obres únicament lligades per la pròpia coherència interna de l'autor, que sorprenen gratament l'espectador.

Editat el segon número de "Arròs Brut"

Els alumnes de BUP acaben de editar i posar a la venda el segon número de la revista "Arròs Brut".

Dita revista es confecciona per primera vegada el primer trimestre d'aquest curs. Ara, ha estat elaborada durant la setmana cultural, i dedicada a activitats diferents a les que habitualment es realitzen dins l'aula, quan s'ha editat el segon número.

El signant com a director és Joan Mora, i l'equip de redactors està format per Damià Orell, Catalina Marroig i Carles Roig, juntament amb el professor Antoni Nigorra.

A la revista hi destaca un reportatge sobre les pluges, coverbos i jocs, i altres col·laboracions.

Està a la venda per 135 pts. i tant aquests diners com els d'alguna publicitat serveixen perquè dita publicació pugui auto-subvencionar-se.

Excursions a peu

Una passejada fins el Castell d'Alaró

P.P.

Devers les nou del matí empenyeren viatge cap al llogaret d'Orient, amb cobxes particulars, els 41 participants a l'excursió al Castell d'Alaró. Entre ells s'hi trobava **Jesús Martín**, completament restablert d'un desafortunat accident que l'ha mantingut immòbil per espai de tres setmanes.

Abans d'iniciar la pujada, berenaren a la Font de Can Tries, just al costat de l'Hermitage. Ambats al Castell, visitaren l'antiga ermita i la imatge de la Mare de Déu del Refugi, i els fou servit un succulent arròs brut al restaurant. Prèviament, alguns dels marxaires havien devaltat fins a la cova de Sant Antoni, on els ermitans solien acudir a fer oració i recolliment. El bon temps, només enterbolit per la boira del cap-

vespre, feu més agradable la passejada.

Santanyi

Dilluns, dia 4, els components del grup Estol Vidalba organitzaren una nova excursió al Puig de Consolació, en el municipi de Santanyi. L'excursió resultà ser bastant pesada i només hi participaren tres marxaires sallerics.

Sa Serra

El proper diumenge, dia 17, es celebrarà la pròxima excursió, que té com a punt final Sa Serra, amb baixada pel Castellot o pels Aïous. La sortida serà a les vuit del matí, en autocar, que conduirà els excursionistes fins damunt el Coll. Els interessats en participar-hi, cal que s'apunten a Can Martín per reservar plaça d'autocar.

Els dies 1 i 2 de juny

Les Olimpíades Escolars es celebraran enguany a Sóller

J.C.

Dimarts d'aquesta setmana es reuniran a les dependències de les Cases de la Vila els regidors delegats d'educació, **Lluçia Oliver** i **Miquel Nadal**, amb el Comitè d'Esport Escolar que presideix **Carmen Martínez**. També hi assistiren alguns membres de l'APA del col·legi dels Sagrats Cors i de S. Vicenç de Paül, així com professors dels tres col·legis de la comarca.

Sóller, Deià, Bunyola i Esporles

El motiu de la reunió va

ser la preparació les **Olimpíades Escolars** que es celebraran enguany a Sóller, els dies 1 i 2 de juny, a les quals hi participaran les escoles del municipi de Sóller, així com les de Deià, Esporles i Bunyola. Segons les normes de participació, poden concórrer a les Olimpíades tots els alumnes d'EGB, tant si estan federats com si no hi estan.

En el transcurs de la reunió, l'Ajuntament es va comprometre a aportar els mitjans materials que facin falta per celebrar la trobada esportiva: transport de material, camions, homes, etcètera. El proper dilluns, dia 18, es celebrarà una nova reunió.