

# Veü de Sóller

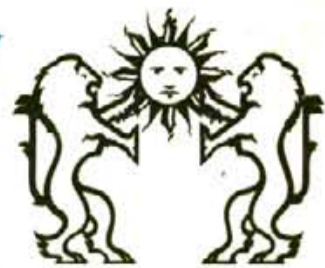

PREMSA TOROÑA

Núm. 43

75 Ptes.

Setmanari Independent d'Informació Comarcal

Divendres, 16 de març del 1990



Miralles, amb la seva virgueria, donà dos punts d'or al Sóller. (Foto Sampedro).

**1-0. Patiment i joia en un agonitzant triomf a darrera hora**

Toni Oliver

L'encontre era del anomenats decisius. La victòria era indispensable per a tots dos. L'isleno de Maó va tenir amb les màximes intencions de no sortir de buit. El partit, d'aferrar i repar. La forta i tensa lluita oberta, va ser la constant. Els minuts anaven passant, el zero-zero es mantenia. Els contraris aguantaven estoicament. El Sóller, a mesura que avançava el rellotge incrementava la presió. Un xut d'Amengual al travesser, bones aturades de l'inspirat porteret menorquí, fins que a la fi, al minut 77 una increïble jugada de Sebastià Miralles, des del racó, finalitzà amb un xut parabòlic al fons de les xarxes. S'acabava de donar la gran passa. Ara, el Sóller guanyant més o manco el que resta a Can Maiol, ja en tindrà abastament.

Per si les mosques, l'al·lotada pensa diumenge puntuar a Cala Millor. Tant de bo. (Més àmplia informació a planes 8 i 9, així com una entrevista al president del Sóller, Miquel Colom).

Pesca

**Sóller, segon port en captures de Mallorca**

(Pág. centrals)

Ple

## Segueix endavant la urbanització Alcàzar de Sa Torre Picada

La qüestió més polèmica del Ple de dimarts passat fou el de la desqualificació o no del polígon urbanitzable núm. 7, situat part damunt de la urbanització "Costa de la Atalaya", a la vessant nord del Port, on la immobiliària "Alcàzar" projecta construir una gran urbanització mitjançant la firma d'un conveni amb l'Ajuntament. El PSM, amb el suport del PSOE, proposava protegir la zona i sol·licitava que se li atorgàs el grau de "Zona Forestal Protegida", considerant que era

la darrera oportunitat de poder deixar en el seu estat natural aquella zona del Port. El Batle afirmà haver rebut moltes pressions per part dels urbanitzadors, i el portaveu del PSM acusà al batle d'haver sucumbit a aquestes pressions del capital i de les urbanitzadores, i afegí que els sollerics qualche dia li recordaran aquesta covardia. No obstant això, UM, PP i el Grup Independent uniren els seus vots per donar via lliure a la urbanització. (Pàgs. centrals).

Només assistí el PSM-EN

## Inassistència dels grups municipals a una reunió de l'Institut de BUP

Redacció

Hen rebut aquest comunicat de part de l'Institut de Babellerat Guillem Colom Casanovas, que pel seu interès el reproduïm íntegrament.

"Reunit el Consell Escolar de l'I.B. "Guillem Colom Casanovas" en sessió extraordinària dia 14 de març de 1990 i a la qual es varen convidar tots els grups municipals de l'Ajuntament, per tal de tractar la necessitat d'incloure una partida dels Pressupost de l'Ajuntament destinada a l'execució de la segona fase de l'ampliació de l'Institut i, també, de la construcció d'un Poliesportiu M-4.

Hom vol manifestar: la nostra perplexitat davant el desinterès dels nostres representants a l'Ajuntament per aquests temes, atès que sols hi va assistir el PSM-EN.



Els joves necessiten espais esportius pe desenvolupar les seves activitats

Naturalesa

## Re població de 3.500 arbres a la Colònia d'aviació



S'han sembrat pins, acàcies, planta de bardissa....



Paris, Madrid, Tànger i Mallorca: quatre angles del quadre de vida de Juli Ramis

Introducció de l'Art Abstracte a Espanya

## Juli Ramis ens ha deixat

Redacció

Just als 80 anys i després de vides pictòriques tan profitoses com Paris, Madrid, Tànger i Mallorca, ens acaba de deixar Juli Ramis, un al·lot que va voler ser pintor a totes passades i que aconseguí col·locar-se entre anomenats de la pintura contemporània.

Nebot de Cristòfol Pizà, dibuixos de Paul Klee el van entusiasmar cap a la investigació pictòrica. L'any 1927 realitza el primer viatge a París i coneix Picasso i forma part dels postcubistes: Cossio, Serna, Ginés Parra. L'any 36, i després d'uns anys d'amagar la seva pro-

ducció abstracta, la dona a conèixer a Madrid. L'any 1939 trasllada la seva residència a Tànger on protagonitza una etapa lírica i surrealista, figurativa i horitzontal i de tonalitats africanes. A partir d'aquí puja a la cresta de l'ona i la Galeria Leicester de Londres l'inclou entre els 100 millors pintors actuals. Des de 1971 la seva estada amb la seva illa, Sóller, i en el raconet de Biniaralx, es fa més ferma. Sala Pelaires i el Museu de Sóller en fan, conjuntament una exposició homenatge. L'any 1980 és la magna exposició antològica de Sa Llorja de Palma, i ara Medalla d'Or de la nostra Comunitat.

El nostre poeta Guillem Colom li dedicava aquests versos, escrits el 74:

Vostra pintura és certa, Juli Ramis: llums de nacre, de perla i de cristall s'alienen en fantàstic devessall, i arreu es filtren com en subtil tarnis a través d'ors i blaus de vostra vall.

## Alarma: un paquet bomba a Correus

El passat dia 9 de Març, l'oficina de Correus, va rebre la visita de la Guàrdia Civil, juntament amb un tècnic artificier i un cà especialment adiestrat per aquestes tasques, amb la missió de trobar el paquet que, per error de manca d'enteniment, es va pensar que podia dur al seu interior un artefacte explosiu.

El fet, fou que un senyor va enviar a la Península un paquet, de la part d'un altre senyor. La persona que l'havia de rebre, desconegué el remitent i el retornà, però així sí; amb la psicòsi dels paquets bombes va informar a l'organisme pertinent del fet i ja que es tractava d'un militar, es cregué oportú assabentar-se abans que hi poguessin haver, mais majors. Sortosament, es tractà d'una falsa alarma.

J.C.

Unes 3.500 plantes i arbres de diferents espècies, Pins, Acàcies, Planta de Bardissa "Seto" etc, s'han sembrat dies arrera per tal de repoblar la zona.

Després de la polèmica anys arrera, per haver-se vists obligats a tallar uns 6 pins, ara i comptant amb la col·laboració d'ICONA i de la Conselleria d'Agricultura, mitjançant un escrit oficial emès pel cap de l'Esquadró del Puig Major als dos estaments, ha estat possible aquesta importantíssima repoblació a aquesta zona que malgrat tot, la verdor de les plantes, sempre ha estat molt present a aquell indret.

La repoblació la varen realitzar personal voluntari del Puig Major i prengueren part soldats, suboficials, oficials, caps i fins i tot personal civil.

**Avui**  
**16** de març del 1990.  
 Divendres.

AVUI divendres dia 16,  
 St. Herbert i St. Hilari  
 Dissabte, St. Josep  
 d'Arimatea  
 Diumenge, St. Salvador  
 d'Horta i St. Felu.

**Costumari**

**St. Josep d'Arimatea** és l'advocat dels enterraments. Ell, segons conta la història sagrada, fou el que va desclavar Jesús i l'enterrà prop de caseva.

**St. Salvador d'Horta** va ser pastoret des de que tenia sis anys, i contem que sonava tan bé el fabiol, que les ovelles ballaven. Es el patró dels muts, perquè beneint una niqueta que no parlava, va fer que, de cop, començàs a xerrar. També és el un dels patrons dels cuiners.

**St. Felu** era mestre i preceptor de St. Eulàlia, i va escriure la història d'aquesta santa.

**primitiva**

Sorteig d'ahir dijous,  
 dia 15 de març

**12 24 32**  
**40 41 46**  
**-Comp. 18-**



**O.N.C.E.**

**Dijous, 15-març ..... 28.992**

**Dimercres, 14-març..... 47.979**

**Dimarts, 13-març..... 15.710**

**Dilluns, 12-març ..... 85.641**

**Divendres, 9-març**  
**98.936 (Serie 171)**

**PREU SUBSCRIPCIONS**

MALLORCA i resta de l'Estat Espanyol:  
 4.000 Pts.  
 Estranger: 6.500 Pts.

**Servei de benzinera**

Dies faners  
 de 6 a 22 hores  
 Diumenges i festius:  
**TANCAT**

**Veu de Sòller**

C/ Lluna, 53, baixos. Tel. 63 34 56. Cif. E07431 166

Dipòsit Legal PM 573-1989

Edita: Premsa Lliure, C.B.

Imprimeix: Editora Balear, S.A.

Director: Jaume Casasnovas

Administració: Francisca Roig

Publicitat: Maria Marqués

**Caps de Redacció:** Maria Ignàcia Pérez (Local) i Toni Oliver (Esports)  
**Col·laboradors:** Joan-Antoni Castanyer, Miquel Angel Feijóo (Port), Miquel Gual, Antoni Jover, Francesc Lorente, Gabriel Mercè, Joan Oliver, Joan Puigserver, Plàcid Pérez, Antoni Rullán, Ma. Antonia López, Pere Pérez, Catalina Pomar, Ma. Ant. Martínez i Josep Bauçà.

**Assessor Lingüístic:** Miquel Nadal Palou.

**Disseny:** Ernest Forteza

**Fotografia:** Guillem Deyà i Jesús Sampedro

**El Temps**

Estació de sa Vinyassa



**Segueix la manca de pluges**

Joan Puigserver

**PLUJA 2'5 litres dia 14**

Esper que la setmana passada entenguessin que el titular estava equivocada i que allà on deia "no hi ha Maig sense neu", tocava dir "no hi ha Març sense neu", però ja es sap aquest demoni, que hi ha per dins les màquines a vegades fa de les seves.

Bé parlem del temps, si és que hi ha qualque cosa que dir, perquè darrerament es fa molt avorrit de parlar-ne. Si això segueix així proposaré al cap de redacció d'aquest setmanari que anul·li aquesta secció i l'emprí per posar propaganda, al manco en treurà profit.

La veritat és que llevat de la brusca de dimecres matí, pel demés res de res; sol, núvols i temperatures primaverals.

Segons els pronòstic que es va fer dimecres, a quatre dies vista, per aquest cap de setmana, existeix la possibilitat de pluges, però aquestes previsions amb tanta d'anticipació de deu vegades nou no es compleixen.

Tant de debò no la equivoquin, i ens arribi la pluja ben aviat, que bona falta ens fa.

**Registre Civil**

**Sóller**

**Naixements**

Dia 11, va néixer na MAGDALENA, filla de Andreu Gayà i Magdalena Caldentey.

**Matrimonis**

Dia 9, divendres, es casaren ANTONI Benegas Darder amb MARION Lentz.

Dia 10, dissabte, JOSEP Marqués Cardell amb ESPERANÇA Bestard Morell.

**Defuncions**

Dia 8, va morir ANTONI Llompart Campins als 82 anys.

**Pròxima excursió, dia 1 de Abril**

La segunda excursión del presente año, se anuncia para el domingo 1º de Abril, con el siguiente itinerario. Salida a las 8'30 hacia Deià - Valldemossa (parada) - Palma - Son Armadans y sector del Castillo de Bellver. A las 11, Misa en la Parroquia de Santa Teresita, de Son Armadans, en sufragio de Doña Juana Bover, recientemente fallecida.

A la 1, comida en el Restaurante Brasilia, del Arenal, con el siguiente menú: Arros Brut - Pollo Asado con 3 guarniciones - Helado crocanti con guinda, naranja y kiwy - Tarta Brasilia - Café - Selección de liciores - Champany Frexenet y vinos tinto y blanco.

Alrededor de las 3 se visitará "Sa Fira del Ram", y a las 5, "Sa Fira des Fang", ubicada en el recinto "Ses Tres Germanes".

El martes de la próxima semana, dia 20, se iniciarán las inscripciones.

**Veu d'Esglesia**

**Dia del Seminari**

De fa molts d'anys, el dia de Sant Josep s'identifica com el "Dia del Seminari". Però ara, no és com altre temps; han canviat tantes coses! I el ritme que la societat i la cultura imposen a la vida dels cristians fins i tot han desplaçat la festa de Sant Josep.

Convé que els creients tinguem prou clar que els desplaçaments i els canvis malmenen la nostra identitat. Però /no tenen per què esfondrar-la. I que

enmig d'aquest món i en el present moment històric tenim aquestes necessitats:

1. El que som, el que deim, el que feim, tot el nostre existir com a Poble de Déu en camí, ha de fer possible el sorgiment i el manteniment de joves que acollim la crida que Déu fa a servir, d'una manera específica, el seu Regne, que és vida, llibertat i pau per a nosaltres.

2. El manteniment de les vocacions al ministeri de preve-

res i a la vida religiosa o monàstica no el podem reduir a una categoria econòmica, encara que sia necessària atendre-la. És la vida cristiana sencera (resar, estimar i lluitar per la justícia i la pau, celebrar la vida i la fe en els sagraments) expressada a les famílies, als carrers a les institucions, al treball, a la diversió, la que pot donar suport al nostre futur. Perquè Déu hi posarà el que resta.

**Llorenç Lladó Calafat**

**Avisos Eclesials**

**Dia del Seminari**

El pròxim diumenge, dia 18 es celebra a la nostra Diòcesi el "Dia del Seminari", una jornada dedicada a la pregària, a la reflexió i a l'ajuda de les vocacions al ministeri del sacerdot. Actualment, el grup de teòlegs del Seminari Major el formen 27 joves. Cal comptar també que hi ha una diaca a Santanyí i que, entre noitros, hi tenim el diaca Joan Simonet.

**Dilluns, Sant Josep**

Enguany Sant Josep no és festa laboral a la nostra Comunitat Autònoma. Així i tot, l'Església celebra la Solemnidad de Sant Josep. Per aquest motiu, dilluns tindrem, les següents celebracions de l'Eucaristia:

Al'Horta: a les 7.

Al'Port: a les 7.

A l'església de l'Hospital, a les 6 del capvespre i a Sant Bartomeu, a les 8 del vespre.



Els nins de l'escola pública "Es Fossaret" hem visitat la Veu de Sòller

**Ja hem apres a fer notícies**

Els nins de 3 d'E.G.B. de l'escola "Es Fossaret", dimarts dia 6 de març, visitarem la redacció de la Veu per a informarnos de com es fa un diari.

Aquest dies hem estudiat els medis de comunicació i per això trobarem interessant visitar la redacció perquè els qui fan els diaris ens ho expliquessin ben bé.

Ens digueren que la gent els conta notícies, després ells ho comproven i s'informen més. Llavors ho escriuen amb l'ordinador, componen les notícies damunt uns fulls i les envien a Palma per

imprimir.

Ens explicaren la manera de compondre les notícies a la pàgina, i que les més importants es posen a la 1a. plana i a l'última. Ens parlaren de la importància de la publicitat perquè pugui sortir el diari.

Ho hem trobat molt interessant i recomanem a tots els nins que la visitin amb els seus mestres.

**Damaris, Xisca, Janco, Toni, Viola, Mercedes, Pastora, Héctor, José A.**

**Comunicats**

**Propera acció festiva en contra del túnel**

Aquest dissabte passat, dia 10 de març, tenguérem la segona assemblea local dels Verds. Si bé es pot dir que estam amb ple rotatge i pendants de l'Assemblea Constituent dels Verds de Mallorca, que tindrà lloc els dies 19 i 20 de maig a Sòller, a "Can Dulce".

Decidirem participar a una propera acció de caire festiu i com a signe de la nostra protesta a la construcció del Túnel de Sòller, per totes les conseqüències que ja pronosticarem grups com el "Col·lectiu Anti-Túnel", que desgràcia es va fent realitat i això que encara no ham començat a foradar, recordam: especulació del sol, augment espectacular de les urbanitzacions, així com els preus de les finques, de les cases i dels lloguers, sondetjos per a

dur-s'en aqua, etc., i darrerament terme aquesta acció serà l'inici i la presentació de la Campanya de Moratòria Ecològica i a la vegada animar a tants de grups que han fet i fan tot el possible per impedir el proces de degradació de la nostra illa.

Al llarg de l'Assemblea constatarem la necessitat de començar a treballar diversos temes que ens toquen de ben aprop, com l'abocador de fems del camí de Sa Figuera (un focus intolerable de contaminació, que per fer coherència no hem de dur timent a un altre poble), així com altres abocadors espargits per la vall, els cotxes i la circulació, l'aigua, la pressió urbanística, etc. Sempre tenint present l'anar creant i proposant unes alternatives tant globals com parcials, emperò més

d'acord amb l'ideari Verd. En cerca manera, mirar d'anar posant un fre a aquest consumisme que s'ha apoderat de la societat, pel que apostam per un decreixament i per una millor distribució dels recursos. Per això estam disposats a fer-hi feina.

També parlarem de la forma de responsabilitzar-nos de les despeses de l'Assemblea. Quedarem en fer unes aportacions segons les possibilitats i les ganes de cadascú.

Posàrem data per a la propera Assemblea, seria el proper dissabte dia 24 de març, no cal dir que es oberta pel que si us interessa no teniu més que atracar-vos per Can Dulce a partir de les set del vespre.

**Salut i Pau. Els Verds**

**PUNTS DE VENDA**

Sóller: Estanc de Plaça.  
 Ca'n Godo.  
 Ca'n Pere Lluç.  
 Ca'n Calatayud.  
 Calabruix.  
 Ca'n Miquel Llauner.  
 Botiga Sa Creu  
 L'horta: Comestibles Vidal.  
 Port: Quiosc Lorente.  
 Papeleria Chachi.  
 Fornalutx: Ca'n Corona.  
 Deià: Es Forn.  
 Palma: Quiosc del Born.  
 Estanc Plaça Fleming

## Succèit

## Una dona cau al torrent del Carrer Montis

J.C.

Una dona major que havia vingut a Sóller amb una excursió organitzada per l'INS.E.R.S.O., caigué al torrent situat al carrer Antoni Montis. La senyora va haver d'esser traslladada a una clínica de ciutat amb ambulància perquè presentava varies fractures.

Malgrat les nombroses queixes que s'han rebut a Ses Cases de la Villa, front al

mal estat de protecció d'aquest torrent a un carrer tant cèntric i sense cap tipus de protecció, no s'ha pres cap mesura per tal d'evitar els nombrosos accidents que allà succeïxen, tan amb vehicles, com amb persones.

El responsable de l'excursió, va manifestar a VEU DE SOLLER, que duria endavant una denúncia formal contra el responsables d'aquesta situació. Els veïns comerciants per la seva banda, també faran el mateix.

## Ciències

## El Museu convoca l'Assemblea General

Redacció

L'Associació Museu Balear de Ciències Naturals de Sóller ha convocat l'Assemblea General Ordinària d'aquest any en curs 1.990.

Com és habitual s'informarà sobre l'estat de comp-

tes i les activitats que es dueren a terme l'any passat. Llavors es presentarà el programa de tasques que es realitzaran aquest curs 1.990.

La reunió es farà demà dissabte dia 17, a la tarda, a les 18'30 hores en el mateix edifici del Camp d'En Prohíam.

## Excursions a peu

## L'aigua n'assustà la mitat

P.P.

L'excursió organitzada des d'Orient, en la que participaren unes 60 persones, es vegé reduïda a quasi la mitat quan, a la pujada als Barrancons, es posà a ploure.

Malgrat tot, la resta dels participants cobraren coratge i aconseguiren l'objectiu d'arribar al Puig de l'Ofre. A partir d'aquell moment s'aturà de ploure, si bé el cel romangué cobert.

Des de baix del puig pujaren cap a la Serra de l'Ofre, on dinaren. D'aquí seguiren cap a la pujada

del Coll del Jou, que deixà bona part dels excursionistes endarrerits a causa de la duresa de la pujada. La baixada es feu pel bosc de Son Palou fins a Orient.

En resum, fou una excursió llarga i dura que posà a prova les carnes dels marxaires.

## Al Puig Roig

Diumenge, dia 20, el grup solleric té programada una sortida al Puig Roig, devora Lluc.

La sortida es farà des de la plaça Constitució a les 7,30 del matí, en cotxes particulars.

## Cultura



## La Biblioteca municipal incorpora nous títols

P.P.

La Biblioteca pública municipal de les Escolàpies ha vist incrementat el seu fons bibliogràfic amb una sèrie de volums, tant sèries infantils com per adults, procedents del Centre Coordinador de Biblioteques dependent del Consell Insular de Mallorca. Els nous exemplars, que s'incorporaren el passat mes de febrer, són els següents:

## Secció adults

- Entre l'ocàs i l'aurora, de Rafael Bordoy
- Cultura popular mallorquina II, d'Antoni Galmés
- Les torres de sa Dra-

gonera, de Josep Segura

- Roda de folklore pagès, de Damià Duran
- Cela en Mallorca, de Ferrater

■ Trajes de la isla de Mallorca, de Cristóbal Vilella

■ Mecanismos de poder: escritos de sociolinguística, d'Antoni Artigues

■ Alternatives a Piaget, de Linda Siegel

■ El péndulo de Foucault, d'Umberto Eco

■ Bonsai de interior, de Paul Lesniewicz

■ Manual de bonsai, d'Anne Swinton

■ Psicología y pedagogía, de Jean Piaget

■ Estudios sobre psicología del lenguaje infantil, de Miquel Siguán

■ Los días felices, de Samuel Beckett

■ Historia Universal de l'Art (1 i 2), dirigida per Mili-cua.

## Secció infantil

Pel que fa a llibres infantils, s'han rebut les col·leccions següents:

□ Les sèries "roja" i "taronja" de la col·lecció El barco de vapor, de l'editorial S.M.

□ Las aventuras de Héctor (5 volums), de Pedro Casals

□ Oscar, dónde está el...? (6 volums), de Dolores Mayorca

□ Manual de la bruixa, de Malcolm Bird

□ La col·lecció completa de poesia (5 volums), segons tria feta per Eulàlia Valeri, de l'editorial La Magrana.

## Fornalutx

## Hi ha trenta tres habitants més a la vila

P.P.

D'acord amb el Padró municipal d'Habitants de Fornalutx, que fou aprovat en el transcurs del Ple ordinari del mes de març, la vila compta

amb trenta tres habitants més que l'any anterior.

Les dades d'habitants, referides al gener del 1990, contemplen una població de dret de 594 habitants, enfront dels 561 de la mateixa data de l'any anterior. Les dades de

població reflexen, al mateix temps, una igualtat manifesta entre el número d'habitants de sexe distint: 300 homes i 294 dones. El Padró d'Habitants serà remès, com sempre, a la Delegació Provincial d'Estadística.

## Creu Roja

## Maria Vázquez formarà part del Comitè Autònom

Redacció

Maria Vázquez Pulgarín, presidenta de l'Assemblea local, fou elegida per formar part del Comitè Autònom de la Creu Roja, en el transcurs d'una reunió celebrada el passat dissabte.

Maria Vázquez formarà part dels 14 membres que, en nom de la Creu Roja, integraran aquest Comitè, a més d'altres persones designades per la Comunitat Autònoma, els Consells Insulars de Mallorca, Menorca i Eivissa, i l'Ajuntament de Ciutat. Les competències d'aquest Comitè són les referides a la gestió dels recursos i la decisió sobre aquells temes que afecten la Creu Roja dins l'àmbit de la Comunitat Autònoma.

## Comitè local

Abans de dos mesos es calcula que es constituirà el Comitè Local de la Creu Roja, que estarà format per onze membres de l'Assemblea local, i altres dos en representació de l'Ajuntament, amb les mateixes competències referides a l'àmbit municipal.

## Conferència per a la Tercera Edat

L'Associació de la Tercera Edat continua fent i treballant, solcant espai i protagonitzant activitats:

Dia 22 de març hi haurà una conferència sobre "Assessorament i serveis de la Caixa". Julia Carreño a les quatre del capvespre en parlarà. Seguidament pel·lícula i xocolata amb ensaimades, ofert per La Caixa. Cada un haurà de dur tassa i cullereta.

POSTRES  
**Marroig**  
PASTISSERIA

CARRER DE LA ROSA, 3  
TELEFONO: 63 1973 - SOLLER

BAR-RESTAURANTE  
**CA N'ANTUNA**  
Cerrado Lunes

C. Arbona Colom, n. 6  
Tel. 633068 - FORMALUTX

**RELOJERIA**  
**SOLLERENSE**  
Joyeria-Optica-  
Revisiones gratuitas

C/ La Luna, n. 11 - Sóller  
Tel. 63.09.05

**RICARDO PEROPADRE** **J. CARLOS SEDANO**

Assessoria Comptable

Assessoria Laboral

Comuniquen l'obertura de despatx en aquesta Ciutat a partir del proper dilluns dia 5 de març.

Declaracions, IVA, IRPF, RENTA, NOMINÉS, SEGU-RETAT SOCIAL, etc., en tots els conceptes aplicables.

Comptabilitat informatitzada (P.G.C.), facturació, així com gestió de tramitació tot tipus de documentació que correspongui a l'anteriorment esmentat amb el recolzament administratiu i personal da tots els nivells.

Interessats, dirigir-se a:  
C/ Sant Bartomeu, 34 - Sóller - Tel. 63.23.44.

**BAR**  
**TURISMO**

C/. Born, n. 8



AYUNTAMIENTO DE SOLLER

**SERVICI MUNICIPAL DE RECOGIDA DE BASURAS**

Para general conocimiento de los usuarios del Servicio Municipal de recogida de basuras, se comunica la creación de una recogida de enseres domésticos desechables (cocinas, neveras, estufas, etc. etc.) cuya presentación se realizará los martes de cada semana.

Para solicitar dicho servicio deberá avisarse previamente (con una antelación mínima de 24 horas) al telef. 63.02.00 (Información) y en el horario comprendido entre las 10,00 y las 13,30 h. en días laborables.

Dicho servicio empezará a funcionar a partir del martes día 20 del actual.

Al objeto de una mayor efectividad del mismo, de momento y en vía de prueba, se establecerán dos zonas operativas:

La primera comprenderá el Puerto y Playa de Sóller y la barriada de La Huerta hasta la línea comprendida por Carreró d'En Figa, Port d'En Barona, Carreró d'En Bou i Camí de Ca'n Tomatiga hasta alcanzar el camino de Ses Argiles.

La segunda comprenderá desde el limite anterior hasta el Caserío de Biniaraix, o sea el núcleo de población.

De este modo las dos primeras semanas de cada mes se atenderán las peticiones de la zona primera y las dos restantes las correspondientes a la zona segunda, anteriormente descritas.

Por todo ello se ruega se abstengan de depositar este tipo de materiales en las recogidas ordinarias diarias, usando para ello este nuevo servicio.

Atendiendo a la zonificación señalada, se empezará por tanto el martes día 20 por la zona segunda (Sóller) así como también el martes siguiente día 27, pasando a atender la zona primera el próximo día 3 de abril y también el martes siguiente día 10.

## Innauguració de la renovada Guarderia de l'Horta

La Guarderia de l'Horta ha estat reformada per complet. La planta baixa de l'edifici ara disposa de menjador i cuina, i l'aula de classe dels petits. Els nins matriculats a la guarderia i també els que assisteixen al Col·legi de Preescolar podran quedar a dinar a partir del proper dia 19.

El divendres passat a les nou del vespre feren la innauguració a la qual foren convidats els pares dels alumnes, amitats i també autoritats. Tots ells pogueren apreciar les millores que s'han fet al local: el mobiliari, paviment, pintura electricitat i altres instal·lacions.



## El CIM subvencionarà el 50 % del Pla d'Acció Social de l'Ajuntament

Redacció

El dilluns de la setmana anterior es desplaçaren a la nostra ciutat **Marian Feliu**, Coordinadora de l'àrea de Sóller, i **Pere Mascaró**, Economista d'Acció Social, ambdós adscrits a l'àrea d'acció social del Consell Insular de Mallorca, a fi d'analitzar conjuntament amb el president de la Comissió

de Serveis Socials, **Miquel Gual**, el Pla d'Acció Social de l'Ajuntament de Sóller, que ha elaborat l'Assistent Social, **Onofre Bisbal**. Al final de la reunió, els tècnics del CIM es comprometeren a *financiar* la mitat de quasi totes les activitats que desenvoluparà enguany el nostre Ajuntament, prèvia aprovació del corresponent *Pla d'Acció Social*.

Política

## 200 persones a la festa-sopar del PSOE

Redacció

Tal com s'havia anunciat, l'Agrupació Socialista de Sóller, va celebrar dissabte passat, la festa-sopar que havia organitzat i que ha estat motiu de polèmica en alguns sectors de la nostra ciutat.

La festa va començar al voltant de les 21 hores i hi assistiren prop de dues-centes persones que, menjaren, ballaren i begueren fins que en tengueren gana.

Cal destacar la presència a l'acte, de Josep Moll i de Joan March, Secretari i vicesecretari general de la Federació Socialista Balear, respectivament.

Abans del sopar, prengué la paraula el portaveu del grup municipal socialista, n'Antoni Garau, tot dient que, contràriament a lo que s'havia especulat pel carrer, no existia cap motiu especial que hagués obligat a l'A.S.S. a convidar al poble a una festa, sinó que simplement volien donar a conèixer a la gent l'estat actual de la crisi municipal, i en qualsevol cas, perquè no només s'han de reunir els partits polítics amb el poble quan hi ha eleccions.

Seguidament va fer un repàs als problemes més greus que afecten actualment al consistori sollerich, posant especial èmfasi en la compra irregular del solar per a construir la depuradora i l'infracció urbanística, comesa pel Batle, a l'hotel Marbell, ambdós termes, inclosos en la moció de reprovació al batle



Arbona, presentada per el PSOE sollerich, i que ha de ser debatuda el proper dia 22.

Toni Garau acabà el seu parlament, denunciant, una vegada més l'incompliment sistemàtic de molts d'acords de Ple, a pedar de prendre's amb una majoria de vots.

Finalment, parlà Josep Moll, el qual, després de donar suport a les paraules del regidor Garau, reafirmà la postura del PSOE envers una política municipal activa per afavorir un entorn de convivència i de ben estar.

Protecció Civil

## Material de transmissions per a la Policia Municipal

M.I.

A proposta del sergent, **Miquel Quetglas**, la Comissió de Govern acordà a finals de febrer sol·licitar una subvenció de 1.500.000 ptes. a la Conselleria Adjunta a Presidència del Govern Balear, per a l'ampliació de la dotació de material de Protecció Civil de la Policia Municipal.

Aquesta subvenció seria *utilitzada* per a la compra d'un emissor-receptor ICOM de 25 W de potència i 100 canals, un altre de mòbil, una antena colineal, una font d'alimentació estabilitzada, cinc emissors-receptors portàtils amb bateria recarregable, funda i antena, i d'altre material.

Policia Local

La Comissió de Govern acordà també sol·licitar una altra subvenció de 500.000 ptes. per sufragar les despeses del canvi de nom de "Policia Municipal" a "Policia Local", tals com plaques, emblemes d'uniformes, reflectants i distintius de vehicles, etc.

Port

## Morí l'antic mestre d'escola, D. Pedro Cerdà

M.I.

La setmana passada morí als 77 anys, a Barcelona, el que fou mestre de l'escola del Port de Sóller durant molts d'anys, **Pedro Cerdà Valenzuela**. Fou el mestre de molts sollerics del port. La seva dona **Esperanza Martín Sintes**, també desapareguda, fou la mestra de l'Alque-

ria del Comte. Pedro Cerdà més d'estar destinat al Port, i mestre de l'Escola Anxa a Normal de Palma. Alguns altres sollerics, que ara ja existeixen, també foren alumnes seus, de pràctiques de magisteri. Per altra part, és l'autor dels coneguts "Càlculo Cercà" que tants de nins i nines han per aprendre a sumar i dividir i multiplicar.

## "Apunta't als drets humans", una campanya adreçada a joves i educadors

Redacció

"Apunta't als drets humans" és el lema d'una campanya iniciada per la secció Espanyola d'Amnistia Internacional dia 28 de febrer d'enguany i adreçada als sectors juvenils i educatius.

La campanya pretén de formar grups permanents de joves i associacions juvenils que treballin en una xarxa constituïda per a apel·lar en favor de d'altres joves de tot el món que són víctimes de

violacions de drets humans. Els membres d'aquesta xarxa rebran periòdicament informació sobre casos individuals i recomenacions perquè les seves accions s'afegeixin a les empreses per d'altres col·laboradors d'Amnistia Internacional en tot el món a favor de les víctimes. Així mateix, Amnistia demana que la reforma del sistema educatiu possibiliti la inclusió definitiva de l'educació sobre drets humans, així com contribuir a la solució positiva dels casos en què estrebllarà.

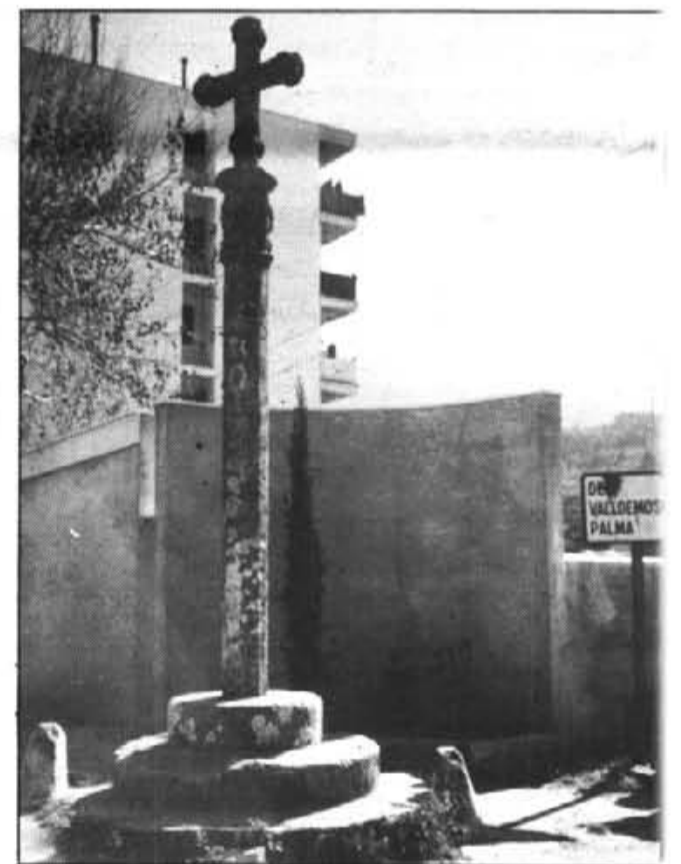

**Nou jardinet a la Creu del Pont d'En Barona:** L'entorn de Creu de Terme, situada al final del carrer de Sa Mar, fa unes setmanes fou arreglada per un veïnat de la zona.

En concret s'ha aixecat un mur no gaire alt a la part de darrere, s'ha construït una petita pastereta on s'hi ha sembrat un xipre plantes de jardí.

NUEVA APERTURA  
BISUTERIA  
NINA

C/. ES TRAVES, S/N. - PTO. SOLLER

CA'N DULCE  
A.S.C.P.

BALL DE SALO  
FESTA FI DE CURS

DIUMENGE DIA 18 MARÇ  
DE LES 17'00 H. A LES 21'00 H.  
ENTRADA I CONSUMICIO

350 SOCIS  
500 NO SOCIS

A BENEFICI DEL CENTRE

## Glosa

**Resfrescada per fer clients**

Agafada de rebot

Varen fer una refrescada per poder fer clients, ja no estam en aquell temps quan sa gent anava tapada.

En aquesta refrescada diven que hi anà poca gent i qualcun intel·ligent es va pegar sa panxada.

Parlant de sa refrescada i mos refrescarem més deixar-nos sense doblers, pareix que en duien d'esquerada.

Aquest refresc no té consol a Sóller si podiem governar mos farien "empenyar" ses voretas des llençol.

Ballar, beure i menjar, d'això se'n diu quedar bé, bromejar ho feis molt bé, però es peix no vol entrar.

Fan ball en temps de corema és que només pensen amb ells, tenen es seny com es porcells, contents i amb sa panxa plena.

**Reflexions a un grup de sollerics**

Davant l'aparició, el dia 10 per els voltants de la Defensora, d'unes octavilles editades per un "grup de Solleric", en les quals s'aixequen en "bengadores gusticeros" del Sr. Batle i les seves magnànimes obres en be del poble de Sóller, l'Agrupació Socialista de Sóller-PSOE els hi vol puntualitzar lo següent:

-L'A.S.S.-PSOE, no "llança acusacions" ni contra el Batle ni contra cap partit, simplement DENUNCIA uns fets que en algun cas, estan més que provats i en altres esperam poder provarlos, i si no es així, llavors ja criticaran, i fins i tot, a lo millor s'atreveixen a mostrar cara.

-El nostre "sistema de desqualificacions", es el mateix que estan emprant vostres. Perque ido tantes potades?

-Els lligitims representants dels sollerics, d'ençà de les darreres eleccions, no son només els regidors que vostres defensen, sino els 17 que componen el Consistori solleric, i entre ells i per molt mal d'empassar que ho tinguin, també hi son els del PSOE.

-Senyors, si pensen que asfaltar i enllumenar carrers i avançar un poc de cultura i educació, es tot quant ha po-

gut fer en 7 anys el govern Repic per Sóller, enhorabona, lo mes provable es que tinguin, també hi son els del PSOE.

-... i, sobretot, han demostrat URBANISTICAMENT voler protegir la nostra ciutat de Sóller i el seu Port". Això es LA CONYA. N'estàn segurs d'això?. Una de dues, o tenen interessos en alguna construcció, o necessiten urgentment ingressar a l'ONCE, si els hi volen, es clar.

-El respecte a la Quaresma, es una cosa ben lliure, per molt que vostres diguin que es una de les mes "genuines costums solleriques", i per tant, no necesitem que uns conservadors disfressats de moralistes, mos diguin com l'hem de celebrar o si podem fer una festa amb sopar i ballinclosos.

-Finalment senyors, no acusin als altres de demagògics, que vostres i la minoria municipal que defensen en saben un rato llarg de tirar la pedra i amagar la mà o d'entrarla amb olivetes al poble, i sobretot, no ens vulguin fer creure que encara no han decidit a qui han de votar a les properes eleccions.

**Agrupació Socialista de Sóller**

## VEU DEL LECTOR

**Sí al Port Esportiu**

Sr. Director:

Moltes són les veus que s'han alçat en contra del Port Esportiu projectat per Marina-Port. Ja és ben hora de saber que NO tots els sollerics estam en contra d'un projecte que és pràcticament realitat i ben aviat.

Si pensam amb els aspectes positius ens trobam que n'hi ha un caramull. Tanmateix, s'empra realment el bocí de costa que quedarà inutilitzada?. Els millors trams (Generós i Platja den Repic) seguiràn disponibles, mentre que la possibilitat d'amarrar iots significarà per Sóller i especialment el seu Port, una sanejada font d'ingressos. Siguem realistes, per favor.

R.C.P.

(Un solleric que hi veu clar)

**La necessitat d'una piscina pública**

Sr. Director del Setmanari "Veu de Sóller": vos demanaria que insertàssiu aquesta carta al vostre Setmanari.

El tema que vull exposar és el següent: Fa un caramull d'anys els sollerics ens trobam amb problemes quan a l'estiu volem anar a nedar. Per un costat, les aigües del Port estan brutes i ariscam de contreure infeccions. D'un altre costat, no tenim cap piscina pública, ja que les existents pertanyen als hotelers i les tenen pels seus propis clients. A nosaltres ens queden dues opcions: aprofitar la nostra platja i ja veurem què passa, o be prendre cobxe i fer quilòmetres per tal de trobar un lloc decent on poder gaudir

d'aquest esport tan vinculat a l'estiu.

Aquesta segona opció no deixa de presentar alguns problemes, ja que per sortir de Sóller se necessita temps, i per desgràcia no tots disposam d'unes vacances a l'estiu. I estic parlant dels adults, però no podem oblidar que els infants tenen unes llargues vacances i seria ben encertat que poguessin anar a nedar sense cap risc.

Per tant, a través d'aquestes retxes suggeresc a l'Ajuntament que prengui mesures adequades i proposo que es facin gestions amb qualque piscina privada perquè d'aquí a uns mesos no ens vegem privats de practicar aquest esport.

**El futuro del puerto**

Previo a la entrevista, consideramos interesante y conveniente aportar ciertos argumentos que puedan ayudar y reforzar la posición del pueblo en este asunto.

**Antes de 1860, puerto poco seguro**

Antes de 1860, el puerto existente era considerado poco seguro debido a la falta de protección contra los vientos N. y NW., que impedían a las embarcaciones, en caso de tempestad, mantenerse sobre sus anclas. Las dificultades para las embarcaciones a causa del rompimiento de S'Argentera y la gran cantidad de cienos de aluvión depositados por los torrentes de Sóller y Fomalutx, eran motivo para eludir el puerto como refugio.

Después de mil incidentes, en el año 1861, se encargó al ingeniero Don Emilio Pou, un proyecto de reforma del puerto que, en 1862, se entregó a la Dirección General de Obras Públicas. El proyecto incluía: Dragado, Construcción de una nueva Riba y Prolongación del muelle existente.

El puerto así acondicionado cumplió meramente su función a lo largo de casi setenta años. Durante tan largo periodo, los cuatro torrentes continuaron depositando acarreo en el fondo del abra, mientras las embarcaciones iban creciendo tanto en número como mayor calado.

En el año 1927, como consecuencia del incremento turístico internacional que se dejaba sentir en Mallorca, el Ferrocarril Estratégico de Vapor de Palma a Sóller, parte de cuyo recorrido transcurre en túnel, hacia poco grato el viaje a los usuarios y mayormente a los turistas. Por esta causa, el Director de la Compañía, **Don Jerónimo Estades**, hombre realista, práctico y con clara visión del futuro, inició por entonces los trámites pertinentes para recabar de la Dirección General del Ministerio de Fomento, el cambio de tracción del ferrocarril y consiguió con sus buenos oficios, el apoyo necesario y la posterior aprobación por el Ministerio del Proyecto de Electrificación del tren.

**Reforma del puerto**

En 1928, asegurada ya la realización de la mejora, Don Jerónimo dirigió otra instancia, conjuntamente con la entidad "Fomento del Turismo", al Ministro de Fomento, interesándole para que el Puerto de Sóller fuera transformado en fondeadero de condiciones convenientes en

**La utilización de los muelles**

R. Rullan

El sábado 17 de Febrero, el "Sóller" publicaba en primera plana la noticia de que el Ministro de Defensa había contestado a la Solicitud del Ayuntamiento, denegando la petición de uso, ahora y en un futuro próximo, del terreno ocupado por el Destacamento Naval del puerto. Tan concluyente y categórica respuesta, más bien parecía un despótico "orden y mando" de otros tiempos que no una digna y correcta forma de contestación. Ahora, en "Veu de Sóller" del 2 de Marzo, nos enteramos por la publicación del facsímil del Acuse de Recibo, de una mejor disposición del comunicado por el que, el asunto pasa a estudio del Director General y, posteriormente se tratará el tema de una entrevista con el Alcalde, en busca de un consenso. Esto está mejor. Más en consonancia con los tiempos actuales.

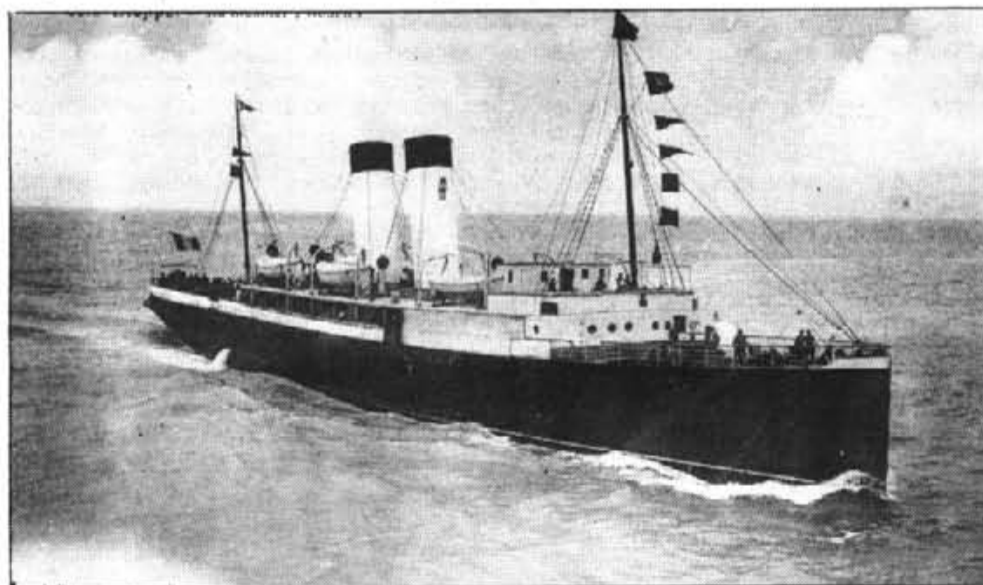

Vapores rápidos Barcelona-Sóller era proyecto de Don Jerónimo Estades

cuanto a abrigo, calado y atraque de buques de gran porte al objeto de que, en su día, pudiera prestar un excepcional servicio al turismo internacional.

Es fácil imaginar la cantidad de consultas, correspondencia y viajes desplegados por Don Jerónimo hasta conseguir el premio a su tenacidad y constancia alcanzado en Mayo de 1929 con la aprobación de las obras de Reforma del Puerto y poco tiempo después la "Gaceta de Madrid" publicaba la subasta de obra en 1a, 2a y mitad de la 3a. fase.

**Los calados**

La estructura de la obra del puerto de Sóller y el dragado de radio sobrado para la maniobra de evolución y atraque, se habían dispuesto y realizado en función de los 20 pies de calado y de los 100 metros de eslora de los Clippers. La obra de fábrica emergente permanece en la actualidad igual en cuanto a dimensiones: 110 metros de frente atracable por 45 de anchura en el muelle principal; 133 metros de largo por 30 de ancho en el de Ribera y 100 de largo por

25 de ancho, más otros 40 de prolongación por 8 de ancho en el Dique Este. En conjunto son unos 380 metros lineales de frente atracable. Sin embargo, en lo referente a calados hay diferencias notables respecto al año 1936. No en vano han transcurrido más de 50 años sin que, por parte de la dependencia civil como por la ocupante militar, se haya procedido a un mantenimiento racional de los calados.

Al acarreo natural de los cuatro torrentes en cincuenta años hay que añadir el considerable volumen representado por la cantidad de bolsas de desperdicios domésticos, convenientemente lastradas con una piedra y dejadas caer al fondo, por las numerosas embarcaciones obligadas a palear en la rada por falta de sitio para atracar. El servicio de recogida de basura no es posible que pueda atender a su cometido con eficacia. Mientras tanto en el gran laboratorio del fondo del puerto se elabora por fermentación y putrefacción, gran cantidad de bacterias patógenas, cocos y bacilos que se distribuyen gratuitamente a los bañistas en la playa.

**Un muelle civil y otro militar**

Puesto que la anterior Estación de Aprovisionamiento, que atendía a Destrotores y Minadores, al igual que la Escuela de Armas Submarinas, ya dejaron de cumplir su cometido y, siendo la ocupación de superficie proporcionalmente menor que antes, se pregunta: ¿No tendría suficiente espacio el actual Destacamento con el Dique del Este?. O sea, devolver o traspasar el Ministerio de Defensa al de Obras Públicas el muelle principal y el de ribera, reservándose el de mayor calado para uso de las unidades que actualmente recalcan en el Destacamento. El traspaso de dependencia no crea precedente puesto que en Cartagena, Cabeza de Departamento Marítimo, Marina cedió a otro Ministerio el puerto de Escombreras, construido por el Consejo Ordenador de Construcciones Navales Militares para su Base Naval. La Refinería de Petróleos es la usuaria del puerto desde hace cuarenta años y la flota siguió utilizando la Dársena del Arsenal y el puerto comercial en donde una flotilla de Destrotores tipo Churruca estaban y seguramente estarán aún, abarloados de popa ocupando tres buques menos de 40 metros del muelle comercial.

Esperamos que en la futura entrevista del Mando militar y el Alcalde, analizados los argumentos desapasionadamente, se consiga llegar a un acertado entendimiento.



La flota pesquera és la més moderna de les Illes

## Sóller és el segon Port, en captures, de Mallorca

Abans de Pàsqua s'espera l'arribada d'una nova barca de bou que tindrà la particularitat de ser de polièster. Amb aquesta, totes les barques grosses seran noves i la flota pesquera del Port de Sóller serà la més moderna de les illes. Els seus mitjans tècnics i de seguretat estan al dia, i si el Port de Palma té la flota més nombrosa, el Port de Sóller té la més adequada als canvis que suposa l'entrada de l'Estat Espanyol al Mercat Europeu.

### Maria Ignàcia

### Feina del pescador

Un total de vuit barques de bou i 22 llauts de llista tercera formen la flota del Port.

Les primeres treballen a la plataforma continental, pescant peix en general (molls, morralla, sardina, gerret...) i al talut ("sa fonera") capturant marisc com la gamba i la xigala i calamars i molleres.

Els llauts es dediquen a diferents tipus de pesca, dins les anomenades arts menors: El tresmall per pescar la llagosta durant el mes de març a agost, la pesca de palangre de fons durant l'hivern, i la captura de la llampuga que és la pesca "estrella" de les petites barques. Els pescadors de llaut amb una bona campanya de llampuga poden salvar la temporada.

Des de sempre la captura del peix ha ocupat moltes hores de la jornada dels pescadors: Moltes barques surten abans de l'alba, als voltants de les quatre del matí, i arriben a port a les quatre del capvespre. Llavors encara hi ha la feina d'entrar el peix, netejar la barca, entrar els ormetjos... Un dia de bon temps, són més de 16 hores de feina.

Els temporals no aturen la feina sino que la trasllada damunt el moll: cosir les xerxes, preparar palangres, o treure la barca per secar, pintar i arreglar.

Un pescador sempre ha d'estar tot l'any pendent del temps que fa a la mar. Les tempestes, de fet, són les que fixen el calendari de feina. Les vacances no són possibles i els

En nivell de producció, el Port de Sóller està situat en el tercer lloc de les Illes Balears i segon de Mallorca, després del Port de Palma i del de Mahó.

Es un sector que ocupa a moltes persones de Sóller i del Port de Sóller, tant les que hi treballen directament com a pescadors o propietaris de barques, com com les que s'en beneficien indirectament amb la venda, transport o gestió del producte.

dies de descans venen donats per dies continuats de temporal, que a la vegada representen pèrdues econòmiques.

Sortir mar endins i haver de tornar entrar ràpidament succeeix molt freqüentment; esperar hores i hores damunt el moll vetllant que s'aturi el vent i es calmi la mar, es feina del pescador, temps que no pot disposar per fer altra cosa.

### Milleres de la flota

La flota pesquera de Sóller ha sofert una remodelació total. Es cert que en el port de Palma hi ha la flota més nombrosa, però la de Sóller actualment és la de més qualitat i la que compta amb més condicions de seguretat.

Aquests darrers anys els pescadors del Port han fet un gran esforç per aconseguir la modernització de la flota: d'aquí un mes arribarà al port una nova barca de bou, i amb ella, tots els vaixells de pesca seran nous. Les barques de bou de Sóller tenen un nivell tècnic molt avançat:

\*Radars.

\*Sondes de color per reconèixer el fons.

\*Un plotter, connectat al sistema LORAN, (via satèl·lit) que graba gràficament una trajectòria de la barca.

\*Un computador que calcula el rumb, senyala distàncies, velocitat, temps en hores de navegació per arribar a un punt...

\*Radio-telèfon per poder-se comunicar entre elles mateixes i amb els de terra.

Per la seva part, tots els llauts de pesca tenen radio-telèfon i un aparell de sondes, com les barques grosses.

### Confraria de St. Pere

La confraria de pescadors o pòsit, engloba a totes aquelles persones que treballen en la pesca. Actualment la Confraria de St. Pere té 90 associats, que venen a ser famílies dedicades al sector. Com a conseqüència de les milleres de la flota també ha perfeccionat i augmentat els seus serveis:

Els pescadors fan jornades de feina de més dotze hores, segons la temporada. Sols falta una barca, que prest serà al port, per a que tota la flota sigui nova del tot. Els molls no són suficients i ballen estrets.



Disposa d'una màquina de fabricar gel en escata que en produeix dues tones diàries, i llavors l'emmagatzema en un depòsit de gel isoterm. També ha adquirit, en pocs anys, noves càmeres de conservació i un camió isoterm per transportar el peix a Palma. Ha millorat el seu servei burocràtic a l'associat, informatitzant les dades dels seus associats. Per tal cosa ha adquirit un ordinador i treballa amb un programa de gestió.

### Els molls

Els molls del port no són suficients per allotjar la flota pesquera de Sóller. La Base Naval, a la qual al confraria d'està ben agraïda, amb la cessió de part dels seus molls contribuï a que la flota no desapareixés. Així i tot els problemes d'espai són preocupants. La confraria al seu moment es manifestà en contra del Port Esportiu que es vol construir enmig de la badia: l'aigua està contaminada i si no es prenen decisions valentes no s'arreglarà. Per altra part, els pescadors del Port estan preocupats perquè la mida que ha pres l'ajuntament declarant de protecció màxima la zona costera és precipitada. Es consideren una de les parts més afectades per l'assumpte, i contràriament l'ajuntament no els ha consultat tal decisió. Al seu parer, s'ha de gestionar la cessió d'ús dels molls militars no útils a la marina de guerra, i s'han de construir instal·lacions per les embarcacions deportives. El que exposa la confraria a Veu de Sóller, és que els molls de la base, on es dona com a únic lloc per emplaçar un port deportiu, no és suficient, els molls no basten, i per tant s'hauria d'estudiar abans, la possibilitat d'ampliar les instal·lacions portuàries, i el sistema de regeneració de les platges de Sóller.

### Peix al mercat

Les venedores de plaça també han anat preocupant-se pel tema de la modernització. Ara ja, el transport del peix es fa en furgonetes isoterms, i amb la reforma que es fa al mercat, el lloc de venda també ha canviat positivament.

Si ara el peix es cobreix de gel durant tot el temps que està exposat per la venda la conservació serà òptima: Des de la seva captura fins la seva venda el peix està en molt bones condicions higièniques perquè el gel és l'element de conservació més natural que existeix.

Les venedores de peix poden proveir-se del gel que fabrica la confraria, i així poden disposar-ne perquè sempre n'hi hagi sobre el taulell de la peixateria del mercat.



Les barques de bou estan equipades amb uns avançats aparells que han millorat la seguretat laboral dels pescadors. Els nous sistemes també han contribuït a augmentar, racionalment, el nombre de captures.

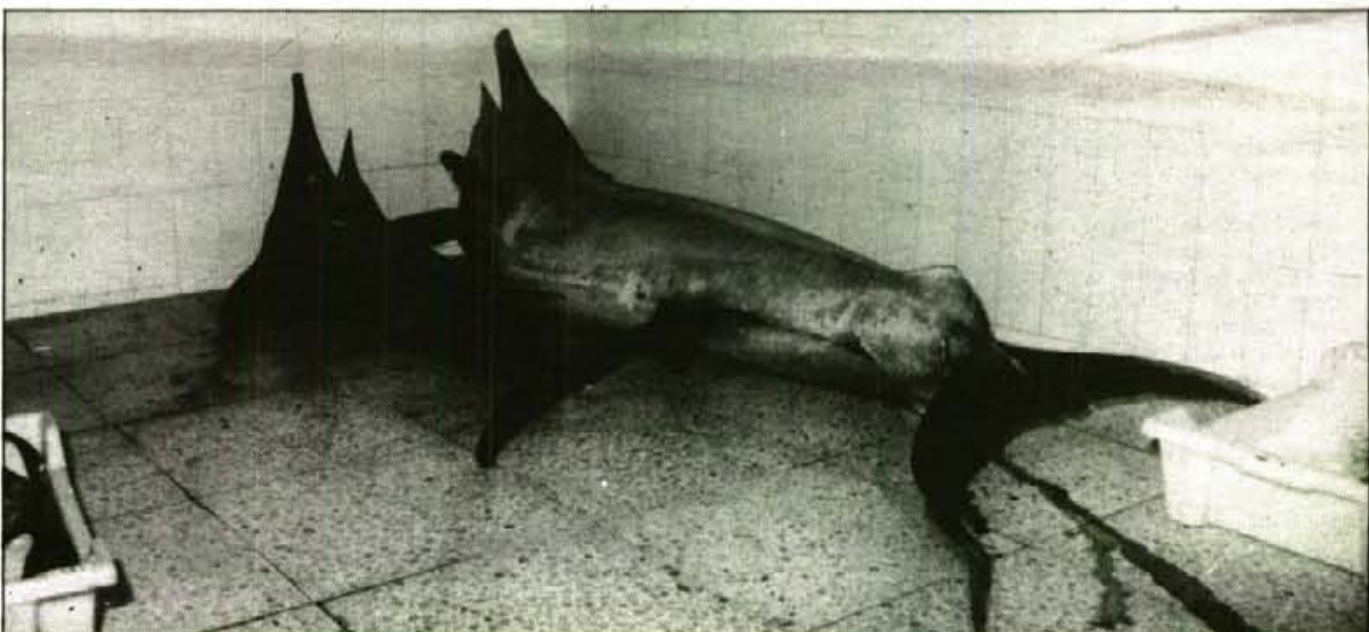

Política



Miquel Gual



Joan Arbona

Després d'acusar-los d'intrigar i desestabilitzar el Consistori

## El PSM aconsella als socialistes que es posin a treballar i deixin la comandera



Andreu Pons

J.C.

El PSM convocà divendres passat una roda de premsa per explicar la seva postura davant la moció de censura al batlle. Aquesta roda fou provocada, després que el PSOE repartís uns fulletons on culpava el PSM del caos que existeix dins l'ajuntament.

El PSM començà dient que no faria res per tornar al batlle, i que tampoc faria res per mantenir-lo en el poder. Plàcid Pérez explicà que el batlle fou elegit pel poble per una majoria de vots abrumadora, i que en unes properes eleccions el poble haurà de jutjar la feina que hagi fet.

**AIPSOE**

Seguidament acusà al PSOE de promoure intrigues polítiques i intentar desestabilitzar l'Ajuntament des de fa sis mesos, mentre el PSM proposà ja a finals de setembre fer feina entre tots, cada un dins un camp de gestió concreta. Li aconsellà, referint-se a membres del G.I., "que no pacti amb qualsevol grup ni a qualsevol preu" i que no segueixi comproment-se "amb polítics de trajectòria poc clara", en una clara al·lusió al Secretari.

Recordà als socialistes que un pacte amb el Grup municipal Independent "no seria un pacte progressista", i que per ara és millor deixar anar la comandera.

Exposà que si el batlle és culpable del caos intern de l'ajuntament ell n'és el responsable i a ell li pertoca arreglar-lo. "Seria massa fàcil -digué-, que l'oposició ara li tregués les castanyes del foc".

**Al Grup Independent**

Referint-se al Grup Independent, Plàcid Pérez digué que el problema de l'ajuntament de Sóller l'ha provocat l'anterior majoria municipal de la qual ells formaven part, i que, per tant, "són tan culpables ells com la resta del grup d'Unió Mallorca".

Manifestà també que un pacte amb els Independents seria un pacte "contra-natura", perquè segueixen essent "un grup polític de dretes, gens ecologista i regionalista només per conveniència, que no té res a veure amb l'esquerra progressista i nacionalista que representa el PSM". I concloué: "Seria pitjor el remei que la malaltia".

El portaveu del PSM volgué aclarir a l'opinió pública que el Grup Independent mai ha proposat cap moció de censura al PSM, i que no entenen per què el PSOE tenia tant d'interès en carregar les culpes únicament al PSM.

**Propostes de millora**

El PSM afirmà que mantén la mateixa proposta que formulà ara fa mig any: "Treballar cada un dels grups polítics dins una àrea de gestió distinta: hi

ha sis comissions i sis grups polítics i, per tant, és bo de repartir". La solució que exposen passaria per formar un **Govern de Concentració**, que no és més que una fórmula de compromís transitòria per sortir de l'actual impasse municipal. "Però aquesta solució -digué- suposa que cada un dels grups polítics ha de renunciar a part de les seves aspiracions de poder, i pareix que el PSOE no està disposat a fer-ho".

Per altra part, apuntà que és necessari instaurar una altra forma de fer política, més en contacte amb la gent i amb els seus problemes, de portes cap a fora, procurant ésser honests i responsables de les actuacions que s'emprenen, tant si són errònies com si són correctes.

Deixà ben clar que amb voluntat i des de l'oposició es pot fer feina, i posà per exemple la tasca que desenvolupa el propi PSM des de fa uns tres mesos dins la comissió de Governació, Sanitat i Serveis Socials. També explicaren que ells procuren practicar un altre tipus de política, defensant les seves idees i propostes i, sobretot, fent molta feina i a consciència, enlloc de criticar l'actuació dels demés.

Des del primer moment el portaveu del Partit Socialista de Mallorca anunciaren que aquesta seria la primera i la darrera ocasió que citarien la premsa per temes purament polítics, i que tenen coses més importants a fer que perdre el temps escrivint acusacions contra els altres partits.

Ple

## Es requalificaren urbanísticament algunes zones del terme municipal

**Redacció**

El plenari estava convocat per debatre les propostes que l'Ajuntament de Sóller ha de presentar a la Conselleria d'Obres Públiques i Ordenació del Territori, relatives a la suspensió del planejament del sòl rústic que el Govern Autònom decretà a finals de l'any passat. Els Amics de l'Entorn de Sóller abans del ple, havien dirigit un escrit a cada un dels grups polítics on explicava la seva preocupació sobre el tema urbanístic, davant la imminent construcció del túnel.

**Ses Argiles**

El primer apartat a discutir foren els urbanitzables "no programats" i els "programats". A proposta del PSM i el PSOE, el "no-programat" de la zona de Ses Argiles fou desqualificat i passà a ser part agrícola-intensiva i part

agrícola-ramadera. Això significa que no importarà esperar la planificació del polígon per poder aixecar petites edificacions o millorar les antigues construccions existents.

**El Port**

Els grups d'U.M., G.I. i P.P. no acceptaren la idea de qualificar com a zona forestal el puig de Sa Mola més una franja de terreny que passaria per Son Llampaires i arribaria fins al Port, a l'altura de l'Hostal, tal com proposaven el PSOE i el PSM.

La zona que comprèn Ses Puntes, Ses Cambres i el Pla de sa Vinya serà considerada com a "forestal protegida", però no succeirà el mateix amb la part alta de la muntanya de la Torre Picada, on la Immobiliària "Alcazar" podrà construir un hotel de 400 places més unes 150 vivendes. També serà considerada "zona protegida" la punta del Cap Gros.

**Normes d'edificació**

Les normes que regulen el volum d'edificació també foren més o menys restringides, segons la zona. La més afectada és l'"Agrícola-ramadera", que són bàsicament els olivars, on la superfície mínima de la parcel·la s'ha fixat en 25.000 m<sup>2</sup>, (abans eren 15.000 m<sup>2</sup>), i l'edificabilitat i l'ocupació màxima quedaran reduïdes a la mitat, igual com succeeix amb el volum màxim edificable. No obstant això, en les parcel·les que tinguin entre 10.000 i 25.000 m<sup>2</sup>, es podran construir porxets de 40 m<sup>2</sup>, com a màxim (fins ara es podien edificar només 25 m<sup>2</sup>).

El PSM sol·licità que es protegissin els jaciments arqueològics i paleontològics de tot el terme municipal, i també les cases amb teules pintades; i afegí que es controli l'obertura de camins forestals i que s'habiliti un abocador d'enderrocaments.



El Port, obert a les urbanitzadores.

Deià

## L'Ajuntament sol·licita que l'IBASAN construeixi la depuradora

**M.I.**

Francesc Salas, ens comunicà que està en conversacions amb l'Institut Balear de Sanejament (IBASAN), al qual sol·licitarà que es faci càrrec del projecte i construcció de la depuradora d'aigües de Deià.

IBASAN és una entitat pública que depen de la Comunitat Autònoma, la qual soluciona els problemes de depuració d'aigües dels municipis: S'encarrega de l'elabora-

ció del projecte, de la construcció, si és necessari adquireix el solar més apropiat per situar-la negociant directament amb els propietaris i també mantén les instal·lacions.

Tant el projecte com la construcció estan subvencionats al 50% per la CA i per la línia de Crèdit de la Comunitat Europea, amb Equus. Així, l'Ajuntament sols ha de pagar un cànon, que sempre serà decreixent, durant deu anys per amortitzar el cost de la depuradora. A partir de llavors,

sols s'haurà d'encarregar de pagar anualment el manteniment.

**El solar**

L'Ajuntament de Deià té previst oferir un solar a l'Institut de Sanejament. El lloc més apropiat és l'anomenat "Els Ribassos" de la finca de Son Canals, que està situat a la part més baixa d'Es Clot. Si és així, el cost total de la depuradora no inclourà l'adquisició del solar, i per tant serà més econòmic.

**Embutidos Aguiló S.A.**  
 CASA FUNDADA EN 1900  
 TEL. (971) 630168  
 (de 8 a 12 y de 2 a 6 excepto sábados y días festivos)  
 AVDA. ASTURIAS, 4A - APARTADO 2 - SOLLER (MALLORCA)  
 N.I.F.A. 07002827

**J. SASTRE**  
 Reparación y venta de electrodomésticos.  
 Servicio oficial FAGOR-ASPES  
 C/. de la Mar, 157, bajos  
 Tel. 63 06 73

**MIMI**  
**SALON DE BELLEZA**  
 Dietética y cosmética natural.  
 Perfumería a base de productos naturales.  
 C/. San Juan, 16. Tel. 633875  
 07100 SOLLER

INSTALACIONES Y REPARACIONES ELECTRICAS  
 CAMBIE AL 220 V.  
**Electra**  
 Plaza Antonio Maura, 10  
 Teléfono: 63 29 46  
 Teléfono particular: 63 29 76 y 63 29 26  
 SOLLER (Mallorca)

## Futbol III Divisió

Un espectacular gol de Sebastià Miralles, a les darreries del partit, minut 77, va salvar la difícil papereta. L'equip menorquí, va ser molt mal d'esclotellar, amb bona situació sobre el camp, i durs marcatges. Tampoc el Sóller va tenir un capvespre molt inspirat. Tot plegat va fer que l'incertesa fos el denominador comú en un partit que va fer patir de bon de ver al aficionat. El que compté és la final, i

els importantíssims punts quedaren a la Vall. Diumenge, un desplaçament espinós al camp del ex-segona Cala Millor, equip que a ca-seva conserva una notable regularitat. Cal tenir present però, que el Sóller te les seves possibilitats. no sol donar cap facilitat l'onze sollerí, i més davant equips que saben jugar com és el cas del club hotel·ler de Llevant.

1-0. Quan el fantasma del empat ja planejava a les rodellies de Can Maiol...

## El Sóller salva els mobles gràcies a un providencial gol de Miralles a tretze minuts del acabament

Toni Oliver

Mare de Déu, quina pena-dal. Pensam que en el fons va ser positiu pel Sóller. Va ser una espècie d'avis de que en la recita final d'haurà s'haurà d'espitar sense concessions. Ara mateix, el Sóller te a set rivals per davall a la taula. Es tracta de deixar-ne quatre. En definitiva, que l'equip local depen d'ell mateix. Això ja és important.

### Falta inspiració

Ja des de un principi es va veure que el Sóller no tenia el seu millor capvespre. Mancà l'inspiració exhibida el dia del Josefa, la mobilitat i també i ambé les idees. L'Isleño per la seva part, anava fent el seu partit, aferrant bé els marcatges. L'entrenador Pío, va montar un sistema d'anticipació i pressing que dificultà notablement la maniobrabilitat local. Poques jugades resenyades en la primera part. Tan sols una jugada possible penal a l'àrea del Sóller per sempena de David a l'últim i un intencionat cop de cap de Bestard que fregà el pal.

### motiva segona part

En part per l'emoció del resultat, i en part també perquè davant un Isleño amb 10 homes, el Sóller va espavilar. Al minut 54 hi va haver un clar penal sobre David, quan el sollerí havia guanyat la posició al porter Tito. Roig Miralles, en la seva línia habitual de deficiència crònica estructural-mental, es va arrebatar el suc. Intensificava el Sóller el seu domini, i Xiu en el desenvolupament de dues faltes, a la vegada va fer travessar i a l'altre costat a Tito a realitzar l'aturada del horabaixa. Es clar que tant el càntir a la font...

### quest pic, Sant Sebas

Corria el minut 77 de joc, quan Sebastià Miralles carrega per la línia de fons en posició d'extrem dret, surt de dos contraris, i sense angle fa un



L'afició, identificada amb l'equip. Una de les més positives notes del partit, fou la reacció del públic quan el gol no arribava, animant i ajudant. Així ha de seguir. (Foto Sampedro)

## L'Isleño va ser un os molt mal de roegar davant un Sóller que no va està gaire fi. A Cala Millor, una sortida gens fàcil

xut parabòlic al segon pal. Un gol que va valer dos punts d'or, i endemés un moment clau (1-0). Premuda final blau-grana i puses incidències.

### L'afició, amb l'equip

Es evident, que el seguidor està més que mai amb l'equip, feia molt d'anys, que no es registrava una reacció tan positiva com la que es va veure en plena segona part. Amb el marcador a zero, l'habitualment fred i distant públic sollerí, va reaccionar admirablement i va animar com mai. Una unió extraordinàriament positiva i és de

desitjar que no afluixi. Ningú sap com els jugadors agraeixen aquests moments, i el que significa per ells.

Parlant del tema jugadors, no és cap secret el magnífic ambient que hi ha a la plantilla. Idó bé. Un detall que parla de la integritat dels components, es va registrar amb el jugador Alfons, actualment lesionat. El home-liure sollerí, acaba de renunciar a cinc mensualitats per l'allargament de la lesió de pubis que pateix des de Novembre. El montant d'aquesta quantitat puja a cent mil pessetes. Un gest que parla per si sol de l'honrabilitat, i professionalitat

del jugador. El triumvirat jugadors-directius-afició, assegura un futur ple d'esperança pel futbol sollerí. Enhorabona, Alfons!

### El Cala Millor - Sóller pot ser un bon espectacle

No es desplaçament precisament fàcil el que li espera al Sóller aquest diumenge. El Cala Millor, que ha jugat tres anys a Segona Divisió B, va devallar aquest any per motius econòmics, després de salvar esportivament la categoria. Dels anys passats, conserva a jugadors del carisma dels Julio (porter), Servera (defensa), Bauzá i Nebot (mig camp) i Salvuri i Barceló (atac).

Si bé és cert que l'equip de Llevant no realitza una gran campanya, si que podem dir que ha anat tot l'any a una zona tranquil·la. Ara mateix te 29 punts i un positiu, amb un gol-averatge favorable de dos gols. A causa sol ser un rival dur en defensa i ambició en atac, un Salvuri com a líder.

### El Sóller també és mal de batyre

Quan el Sóller monta la seva "muralla" amb Bestard i Nadal com a pilars indiscutibles, ja és pot preparar el rival a sofrir. Els marcatges son a foc i fum. L'ajuda dels laterals i homes de la mitja és constant, i en definitiva el contrari ha de suar l'ànima per superar el front sollerí. Ja sabrà que és bó el Cala Millor...

### Els mateixos homes

Molt probablement, el Sóller jugarà amb els mateixos jugadors de diumenge passat. Tal volta s'incorpori Brugos si està millor de la lesió d'adductors que pateix actualment. Si bé, aquesta casta de molesties se solen curar amb repòs sobre tot. Ens confirmen des de la Federació, que el partit començarà a les quatre en punt. Ànim, i a veure si a la Il·lunyana Cala Millor, ens troban molts de sollerics.

### Una xerrada amb...

## Miquel Colom, president del C.F. Sóller: "L'any que ve, potenciarem l'equip"

El fet de que el club està en bones mans i a dins un eficient equip directiu, absolutament ningú ho dubte. Parlarem avui, amb el president Miquel Colom per repasar una sèrie de temes de plena actualitat.



Miquel Colom assegura: "Les taquilles son fluixes. Es imprescindible que l'aficionat ens ajudi".

Toni Oliver

-Com van les taquilles, president?

-Regular. Diumenge varem despatxar tan sols 58 entrades d'home, i no ho entenc, després del gran partit contra el Lloseta, m'hen vaig dur una desilusió. En total es varen fer unes noranta mil i pico, de les quals ja n'hem de separar quaranta mil pels àrbitres. Hem de ser realistes amb el que feim, i així es difícil confeccionar un pressupost futur molt elevat. Igualment que en capítol de socis. No arriban als 200. Tal volta som el club de Tercera amb un nombre més baix d'associats. Valga-li que els ingressos atípics foren positius (berbena, exposició, publicitat, etc.), i això ens ha permès cubrir més o manco l'exercici.

-En quina situació agarràreu el club, i com està ara?

-En pagaments pendents de l'any passat a entrenador, banc i jugadors, hem cobert un dèficit superior als dos milions. Aquesta temporada l'acabarem amb unes cinc-centes mil de dèficit. I això perquè no hem rebut pràcticament cap subvenció ni ajuda.

-Amb la categoria camí de salvar-se, quin serà el futur?

-Hi ha una sèrie d'objectius: ampliar la directiva, som poc i necessitam reforços, i fer un equip més competitiu per l'any que ve. No haurem de cobrir el dèficit de l'any passat i això farà que poguem potenciar l'equip. Ja hem començat a fer feina en aquest sentit.

-Dia del Club i Jornada Econòmica, quan?

-Fa uns anys, hi havien uns equips amb molt de ganxo i avui, no. Segur que el dia de Sa Fira, partit que pot ser decisiu contra l'Hospitalet, celebrarem el Dia del Club. La Jornada Econòmica serà o bé, davant el Peguera o contra el Constància.

-Res més, Miquel?

-Si. Que és imprescindible que l'aficionat ens ajudi a totes les cridades a dins els capítol d'ingressos atípics.

Als socis, que segueixin col·laborant en sorteigs etc., i finalment, destacar un cop més, l'exemplar comportament dels jugadors sollerics que estan demostrant, al igual que els seus companys forans, que estimen al Sóller de bon de veres. Això constitueix un important estimul. Tota unió a dins el vestidor, es sol reflectar a dins el terreny de joc. I sortosament tenim un magnífic exemple en el Sóller.

Bens d'Avall



Restaurant

Comunicam a clients i amics que obrim dissabte dia 17 de Març.

Reservas: Tel 63.23.81

**CA'N TONI RÈIA**

Calle Luna 27 - Teléfono 630424

Comunicamos al público, y de un modo especial a nuestra clientela, que **MAÑANA SABADO DIA 17 (a la 1 de la tarde)**

**FINALIZA NUESTRA TEMPORADA DE REBAJAS**  
Agradecemos sinceramente al público la favorable acogida dispensada a nuestra ya tradicional **GRAN BARATURA.**



Futbol III Divisió

Sa glosa den Tomeuet  
Tots junts...

Es públic va ser conscient  
de lo que havia de rebre  
i realment es va rebre  
aplaudint de lo valent

Es partit no va ser  
apte per cardíacs  
però a força de bons atacs  
aconsegüem lo que varem voler

Que eren dos grans punts  
es que s'havien de disputar

I creis-me que si ho varem lograr  
va ser perquè anarem tots junts

Gràcies Miralles i Bernat  
i a tot es notro conjunt  
que si mos feim ben apunt  
és per s'unió que sempre ha reinat

I diumenge a dins Badia  
a totes s'ha de lluitar  
si volem fer molta via  
per més escalons poder pujar

La Tercera, resum de la jornada

El Manacor apallisà al Porto Cristo a domicili

Toni Rullón

Segueix la marxa triunfal del Manacor cap a Segona B. I es distància amb un punt més, respecte als seus immediats seguidors, després de guanyar amb rotunditat al Porto Cristo (0-4). L'altre equip que sumà els dos punts a fora va ésser l'Arenal, que sorprendentment, puntuà a Ferreries (0-1). Les victòries a casa, normals, si bé hem de destacar la golejada que enroscà el Felanitx al Lloseta (5-0). Les demès ho varen ésser per la mínima diferència: Sóller-Illenc (1-0); Maganova-Cala Millor (1-0) y Cala D'Or-Poblense (2-1). Acabaren amb empat els partits Portmany-Alaior (1-1); Cardassar-Cade (2-2); Constància-Santa Ponça (1-1) i Hospitalet-Santa Eulària (1-1).

I torna haver canvis a la classificació, altre vegada es posa el segon el Cala D'Or, que desbancà a Portmany i Alaior.

En el grup dels cuers, se està girant la truita, el Lloseta ja es cuer amb menys 10, un lloc més

amunt Porto Cristo amb menys 8, tercer per la cua Felanitx amb menys 9 i quart del darrers el Illenc amb menys 8. De moment aquets quatre equips darrers esmentats son fermes candidats a perdre la categoria, mentres que Arenal, Hospitalet i Sóller surten dels llocs de perill.

Per a la propera jornada veiem com a partits mes interessants els que jugaràn:

**ILLENC-PORTMANY.** - Una victòria visitant deixaria practicamente al Illenc a Preferent.

**MANACOR-CALA D'OR.** - Primer i segon classificats, lleugera avantatge per els manacorins.

**ARENAL-CONSTANCIA.** - Ambdos estan necessitats de punts, un empat pareix lo més lògic.

**HOSPITALET-FELANITX.** - De pronostic incert, de guanyà els eviessenc doneria una passa de gegant per a mantenir la categoria mentres que els des Torrentó quedarian quasi desuats.

**CALA MILLOR-SOLLER.** - De seguir mantenenent les darreres actuacions a fora casa el Sóller a de puntuara Cala Millor.

Ila. Regional

C.D. Ferriolense, 3 - Port de Sóller, 2

Obrador (3 gols), artífice del triunfo local

M.A. Feijóo

**Ferriolense:** Porcel, Juan, Fernández, Sansó, Vidal, Zanoquera, Lladó, (Ballester), Alomar, Moyà, Obrador y Ramis (Martínez).

**Port de Sóller:** Reynés, Adrover, Freixas (Femenias), Rosselló, Jordi (Haüf), Alba, Serra, Català, Galindo, Manrique y Castaldo.

**Arbitro:** Sr. Parets Cañas, actuación regular, amonestó con cartulina amarilla a Juan por parte local y a Freixas y Manrique por parte visitante.

**Goles:** Obrador, 3 y Serra y Galindo por parte visitante.

**Comentario:** Enseguida encarrilaron el encuentro los locales, pues a los 10 min. se encontraban con un (2-0) a su favor y con Obrador en plena vena de aciertos cara al gol y buen juego; pues él solo y sin desmerecer a sus compañeros complicó las cosas a los visitantes, ayudado todo ello a que los del Puerto no se encontraron a la altura de otras tardes.

Y aunque se redujeron distancias en el marcador y finalizó con un mínimo resultado. Se marcó cuando quedaban pocos

minutos. Además tenemos que añadir que los de Sóller podían haber apretado más, sujetar bien a Obrador y casi con seguridad se podían haber traído algún punto.

Pues goles se siguen marcando, y hablando de goles diremos que Galindo continúa

con su ofato de gol. ¡Y que dure!

Para el domingo los del Puerto reciben al Valldemosa Alco. y el encuentro dará comienzo a las 16,15 h., ya que por la mañana lo harán los juveniles, frente al Ses Salines a las 10,30h.

RESULTATS I CLASSIFICACIO

Búger - Pla de Na Tesa.....	0-5	Valldemosa At. - Montaura.....	3-1
Mariense - S'Horta.....	12-2	Consell - Alcúdia.....	2-0
S. Eugenia - Esporlas.....	2-1	Sant Jordi - Campanet.....	2-0
Juv. Sallista - Santa Maria.....	0-2	Pulguinyent - Barracar.....	3-2
Ferriolense - P. DE SOLLER.....	3-2		

	J	G	E	P	GF	GC	Puntos
Barracar.....	24	16	5	3	61	34	37 +13
Consell.....	24	17	1	6	39	18	35 +11
Pla de Na Tesa.....	24	14	6	4	69	23	34 +10
Sant Jordi.....	24	15	3	6	43	32	33 +9
Mariense.....	24	13	6	5	60	42	32 +6
PORT DE SOLLER.....	24	15	1	8	44	26	31 +9
Valldemosa At.....	24	13	4	7	41	26	30 +6
Montaura.....	24	11	7	6	51	34	29 +7
Santa Maria.....	24	9	8	7	41	32	26 +2
Pulguinyent.....	24	10	4	10	32	38	24
S. Eugenia.....	24	7	9	8	27	33	23 -5
Ferriolense.....	24	7	5	12	32	40	19 -5
Esporlas.....	24	8	2	14	39	52	18 -6
S'Horta.....	24	7	4	13	40	58	18 -6
Búger.....	24	5	2	17	22	57	12 -14
Campanet.....	24	2	6	16	21	50	10 -12
Juv. Sallista.....	24	4	2	18	23	56	10 -16
Alcúdia.....	24	5	1	18	15	49	9 -11

Futbol Infantil

Atlètic Camp Rodó, 2 - C.F. Sóller, 0

Joan-Antoni

**Alineació:** Alcover, Pomar, Enseñat, March, Rodríguez, Castillo, Eugeni, Sanmartin, Fontanet, Castañer, Molino (Arbona).

**Gols:** Minut 44, 1-0, Pere. Minut 65, 2-0, Joan.

El relaxament i les ocasions no convertides en gol fa que al final perdís o guanyés un encontre.

Això fou el que va succeir a n'els jugadors sollerics que perdonaren massa, i per contra els seus rivals resolgueren les poques oportunitats de que disposaren, si bé hem de ressenyar l'entrega i la lluita del conjunt local, que el guanyar aquest partit li suposava mantenir la categoria, sempre i quan els altres encontres fossin favorables.

Els objectius de l'entrenador i responsables del C.F. Sóller durant aquesta temporada era mantenir-se a Primera.

A les primeries del Campionat en Bestard va substituir en el càrrec de tècnic a Xus Brugos que, per problemes laborals, no pogué continuar en el treball que havia començat.

Hem de dir que els al.lots d'en Bestard començaren bastant fluixos, fins i tot anaren algunes jornades en darrera posició. Emperò la cosa canvià, i la culpa d'aquest canvi la tingué en Miquel Bestard que, amb molta de paciència, començà per ensenyar als jugadors la situació i el desenvolupament dins el camp, entre altres coses. Això va fer que els nois agafessin formes pròpies i bones maneres de jugar la pilota. Els resultats no es feren esperar fins en el punt de que es varen



Miquel BESTARD, l'artífex de la notable campanya de l'equip

aconseguir cotes més altes de les esperades, i l'equip va gaudir d'un tranquil desè lloc a la classificació, cosa que els va permetre complir l'objectiu abans assenyalat.

RESULTATS I CLASSIFICACIO

Felanitx - Llosetense.....	5-0	Porto Cristo - Manacor.....	0-4
Portmany - Alayor.....	1-1	Cardassar - Cade Paguera.....	2-2
SOLLER - Ilesho.....	1-0	Constància - Santa Ponça.....	1-1
Maganova - Juve - Badia C.M.....	1-0	Ferreries - Arenal.....	0-1
Cala D'Or - Poblense.....	2-1	Hospitalet - P. Sta. Eulària.....	1-1

	J	G	E	P	GF	GC	Puntos
Manacor.....	27	18	6	3	62	21	42 +16
Cala D'Or.....	27	14	7	6	52	31	35 +7
Portmany.....	27	13	9	5	42	27	35 +7
Alayor.....	27	9	16	2	43	14	34 +6
Cade Paguera.....	27	11	8	8	57	29	30 +4
Maganova - Juve.....	27	12	6	9	40	37	30 +2
Badia C.M.....	27	12	5	10	36	34	29 +1
Santa Ponça.....	27	7	14	6	32	29	28 +2
P. Sta. Eulària.....	27	10	8	9	32	33	28 +2
Poblense.....	27	11	5	11	36	42	27 -1
Ferreries.....	27	11	5	11	28	36	27 +1
Constància.....	27	7	12	8	26	27	26
SOLLER.....	27	8	8	11	30	37	24 -4
Cardassar.....	27	7	10	10	24	34	24 -2
Hospitalet.....	27	6	11	10	32	43	23 -3
Arenal.....	27	7	9	11	28	51	23 -3
Ilesho.....	27	8	4	15	28	46	20 -8
Felanitx.....	27	6	7	14	36	50	19 -9
Porto Cristo.....	27	7	4	16	28	47	18 -8
Llosetense.....	27	5	8	14	34	58	18 -10

CARTELERA ESPORTIVA

Dissabte

Futbol

15.30 h.: C.F. Sóller - Murense (Alevins)

16.00 h.: Viages Sóller - Cade (Futbol Empresa) (Infante Lois)

17.00 h.: U.D. Solle- rense - Génova (Infantils)

Diumenge 18

10.30 h.: Port de Sóller - Ses Salines (Juvénils)

10.30 h.: Port de Sóller - Valldemosa Atlético. (Ila Regional).

Muebles Marcús

Muebles estilo Provençal y colonial.  
Tresillos clásicos y modernos.  
Muebles auxiliares.

C/. La Luna, n.º 57. Sóller  
Tfn. 63.12.60

EURO LANCIA

garaje

**J. COLOM**

TALLER MECANICO

EXPOSICION Y VENTA:  
C/. Hermano Bianor, n.º 1

TALLER Y SERVICIO:  
C/. Isabel, n.º 124

Teléfono 63.22.01

Plats preparats

LES GOURMETS

Pollastre a l'ast

Obert diumenges

Plaça Mercat. Teléfono 630309



(Colegio SAGRADOS CORAZONES)

A CARGO de Juan Miguel SEBASTIAN LLADO, cinturón negro 2º DAN PARA OBTENER UN MAYOR RENDIMIENTO EN TI MISMO DESARROLLA ESTA ACTIVIDAD DEPORTIVA. EL KARATE NO SE APRENDE, SE PRACTICA. PARA LOS NIÑOS, EL KARATE ES EL COMPLEMENTO IDEAL PARA TU CRECIMIENTO.

COLABORADOR NAUTICO SOLLER

Dr. JUAN ANTONIO DARDER COLOM

-Medicina General-

Nuevo consultorio sito en calle Avenida de ASTURIAS nº 11

Teléfono. 63.10.10

Medicina General. Electrocardiograma. Análisis de orina.

Horario de consulta:  
Lunes a viernes de 19h. a 20h.

**Bàsquet**

**L'infantil Mariana segueix embalat**

Jornada desigual pels representants sollerics. En l'aspecte positiu, tenim els triomfs del juvenil davant l'animós Coll den Rabassa, el cadet

femení a Santanyi i sobre tot, la nova victòria dels fantàstics infantils, líders destacats a la taula. Vegem com anaren els encontres:



Extraordinària la campanya del Infantil Mariana, líder destacat, és el màxim favorit pel títol.

**Juvenil masculí**

J. Mariana, 49  
Coll den Rabassa, 28

Des de un principi, domini local, si bé fins a la segona part no es va desempellissar en el marcador. Bon treball en defensa i discrets en atac. A destacar al rebotador Morell que en el decurs del partit va agafar el rebot n' 200 i el va dedicar a la jugadora dorsal 7 del equip juvenil femení. I que no és guapo això?

**Infantil Masculí**

Lluçmajor, 88  
J. Mariana B, 44

Desastrosa primera part visitant, amb tan sols 3 paners aconseguits. A la continuació es va aconseguir que la derrota fos més decorosa.

J. Mariana A, 72  
Sant Josep, 47

Quan s'oblida lo essencial del bàsquet, es ha dir, passar, tallar, bloquejar, rebotar, es difícil vèncer. Això va ocórrer a la primera part. A la continuació, els locals jugaren con saben i

va millorar el seu nivell. S'aconseguien cinc triples: Garcia, Ródenas, Estarás, Perelló i Sánchez.

**Cadet Femení**

Santanyi, 30  
J. Mariana, 32

Treballada victòria davant un equip de similars característiques. La lluita i la tenacitat que posaren les solleriques, les va fer mereixedores a la victòria.

**Juvenil Femení**

Perles, 36 - J. Mariana, 29

Certament resulta difícil guanyar amb set jugadores disponibles. L'intensitat defensiva ha de baixar molt per a no cometre faltes. No fou suficient, l'il·lusió que es va posar per a vèncer.

**Senior Femení**

J. Mariana, 45  
Puigpunyent, 52

Prometedor començ local a base de ràpids contraatacs, pero va ser allò de

"arrancada de cavall...". Poc a poc, les visitants se superaven i ja empataren just abans del descans. A la continuació, les locals, no pogueren davant la defensa en zona molt tancada del seu rival, que varen controlar el partit i en atac resoluèren amb facilitat. Malgrat la derrota, les al·lotes de la Vall conserven el primer lloc.

**Juvenil femení**

Sta. Mónica - Ontsbe PM, Aplaz.					
Campos, 45 - Porcuñola, 61					
Perlas M., 36 - J. Mariana, 29					
Brisas S., 55 - Santanyi H., 37					
CIDE, 54 - Bons Aires, 43					
Juvent., - Pollença, Aplaz.					
Juvent.....	19	18	1	1208	560 37
Ontsbe PM.....	17	17	0	1228	599 34
Perlas M.....	20	14	6	886	844 34
Brisas S.....	20	12	8	1063	918 32
Bons Aires.....	20	11	9	1106	1044 31
J. Mariana.....	20	11	9	1112	1080 31
CIDE.....	19	11	8	877	883 30
Porcuñola.....	20	8	12	880	907 28
Sta. Mónica.....	19	6	13	819	991 25
Pollença.....	18	4	14	768	959 22
Santanyi H.....	19	3	16	681	992 22
Campos.....	20	1	19	613	1445 21

**Juvenil Masculí Grupo B**

Espanyol A. - At. Pollensa, Aplaz.					
Son Servera, 67 - Sta. Maria, 78					
L. Bahía, 82 - Syrus P. B., 86					
J. Mariana, 49 - Coll den Rabassa, 28					
Sta. Maria.....	11	7	4	837	813 18
L. Bahía.....	11	6	5	835	760 17
Espanyol A.....	10	7	3	763	721 17
Son Servera.....	11	6	5	796	774 17
J. Mariana.....	11	6	5	572	606 17
At. Pollensa.....	10	6	4	695	675 16
Syrus P. B.....	11	4	7	768	861 15
Coll den Rabassa.....	11	1	10	580	674 12

**Atletisme**

**Mateu Dominguez (Hermes-Círculo Sollerense) guanyador de la IIIa. Semi-Marató Diario de Mallorca**

**Joan**

L'atleta de l'Hermes-Círculo Sollerense MATEU DOMINGUEZ es va imposar brillantment el passat diumenge, dia quatre, a la tercera edició de la Semi-Marató Diario de Mallorca, que va comptar amb una inscripció d'uns dos-cents corredors.

Ja des de el començament, a Santa Ponça, l'atleta del Club solleric es va situar dins els primers llocs, agafant el comandament de la prova després del quilòmetre quatre.

A partir d'aquí el grup de cap es va anar desfent, fins que es va quedar en Mateu acompanyat només d'en Guillem Ferrer i en Ramón Garcia, als que deixaria després del quilòmetre quinze, a les rampes entre la Costa d'en Blanes i Cala Ma-



MATEU DOMINGUEZ, de nou en el més alt del "podium".

gor, presentant-se en solitari a l'arribada invertint un temps de 1-11-10" en els 21.097 metres de recorre-

gut, a pesar del fort vent en contra.

Amb 1-13'06 entraria en Guillem Ferrer, i amb 1-14'00" en Ramón Garcia.

El lloc sisè va estar ocupat per un altre atleta de l'Hermes-Círculo Sollerense en Jaume Rojo, amb 1-15'38", i el vint-i-sisè per n'Andreu Ramis, amb 1-20'30".

**L'infantil Llorenç Fullana segon a la "Cursa dels Bombers"**

El corredor infantil de l'Hermes-Círculo Sollerense LLORENÇ FULLANA es va classificar en segon lloc a la Cursa del Bombers, disputada el passat diumenge, dia onze, a Ciutat. L'atleta del Club Solleric va entrar a dos segons del primer classificat, en David Barrientos de A.D. Joan Capó.

**Ciclisme**

**Thorsten guanyador de la darrera cursa "Un hivern a Mallorca"**

**Joan**

El corredor alemany Fischer Thorsten es va imposar amb facilitat al sprint, a la tercera i darrera cursa del Calendari "Un hivern a Mallorca", disputada el passat diumenge. Cent quaranta-dos corredors inscrits, entre ells cent dotze d'estrangers, varen prendre part en aquesta dura cursa, que com les anteriors va destacar per l'alt ritme imprès.

Després del corredor alemany entrarien els austríacs Andreas Lang i Norbert Kostel, juntament amb tres corredors alemanys més. A cinquanta-quatre segons entraria el pilot, dins el que es trobava el solleric PERE BORRAS, que de nou va fer una bona cursa, i que esperem que es trobi en el moment ideal de forma per a la disputa del "Cinturó".

**Futbol Alevi**

Sollerense, 9  
Campanet, 0

Joan-Antoni

**Alineació:** Caldentey, Mayol, Enseñat, Juárez, Padilla, Brague, Martínez, Rodríguez, Casas, Valcaneras i Carbó (Ros, Puig, Gelabert i Capó).

**Gols:** Minut 8, 1-0, Carbó. Minut 11, 2-0, Martínez. Minut 20, 3-0, Valcaneras. Minut 23, 4-0, Carbó. Minut 27, 5-0, Carbó. Minut 36, 6-0, Martínez. Minut 42, 7-0, Martínez. Minut 50, 8-0, Carbó. Minut 59, 9-0, Carbó.

**Comentari:** Molta facilitat golejadora demostraren els pubils de n'Andreu, que varen saber trobar ben aviat el camí del gol. Dugueren el control del joc quasi tot l'encontre, fent jugades força espectaculars.

Per la seva part el Campanet no passa de mig camp.

Xilvar, 1  
Sóller, 0

Joan-Antoni

**Alineació:** Pere, Castillo, Carles, Burgos, Coll, Victor, Guillem, Sampol, Gerard, Mara (Castillo, Bota, Juanjo, Toni, Perelló i Lladó).

**Gols:** Minut 57, 1-0, Bernat.

**Comentari:** Jugaren migjantament bé els sollerics que controlaren la situació amb la defensa i mitja, emperò els va costar molt arribar a la porteria contrària. Per la seva part els oponents en una de les poques accions d'atac marcaren el gol que els hi donaria la victòria.

**Tejidos Oliver**  
ROPA DE HOGAR  
ROPA INTERIOR  
TELAS Y CORTINAS  
General Mola, 23 - T. 63 04 05  
SOLLER

**CASASNOVAS**  
FRIGORÍFICOS  
REFRIGERACION INDUSTRIAL, BOTELLEROS, VITRINAS,  
ARMARIOS, CAFETERAS, COCINAS INDUSTRIALES,  
CAMARAS FRIGORÍFICAS, AIRE ACONDICIONADO,  
SERVICIO TECNICO POST-VENTA  
Carrer de Sa Mar, 153 - Telf. 630771 - 07100 SOLLER

**ALFREDO LORENTE**  
Taller de Reparaciones  
Electrónicas  
Radio Cassettes - Televisión y Video  
Instalación de Antenas  
Junto Hotel El Guía, Tel. 633919 - SOLLER

**VIDEO CLUB CHARLI**  
C/. Cristóbal Colón, s/n  
(Frente Mercado)  
SOLLER (MALLORCA)

**Ca'n Bibi**  
FERRETERIA  
Armeria  
Luna, 12  
Tel. 63 04 47  
SOLLER  
(Mallorca)

**Ca'n Pou**  
SA FUSTERIA  
\* MOBLE MALLORQUI ANTIC  
\* FUSTERIA  
TALLER I EXPOSICIO:  
CAMI CAS JURAT  
TEL. 63 31 16

**Bernat**  
DROGUERIA  
de Miguel D. Bernat  
C/. Palou, 22. Tel. 63 38 42

PARAFACHADAS, INDUSTRIAS, DECORACION Y MARINAS

PAPELES PINTADOS, MOQUETAS, COLAS, PINCELERIA, INSECTICIDAS, ARTICULOS LIMPIEZA, PRODUCTOS PARA PISCINAS, ARTICULOS PARA ARTISTA, PALOU, 22  
TELEFONO 633842  
SOLLER (Mallorca)

**Procolor**

## Futbol Juvenil

## C.F. Sóller, 1 - Petra, 0

Joan-Antoni

**Alineació:** Tolo, Celià, Suau, Sacarés, Muñoz, Bernat, López, Bujosa i Atienza, (Vicenc), Carmelo i Comino.

**Gols:** Minut 38, 1-0, López en posició d'extrem esquerra fa una bona passada a n'en Carmelo que de cap remata a dins les xarxes.

**Comentari:** El Sóller va guanyar per la mínima, emperò de manera justa.

El primer temps el domini fou altern, sense arribar amb claretat a les porteries respec-

tives, tant sols el Sóller disposà d'algunes oportunitats, n'Atienza i en López les tingueren.

En el segon temps tot canvià per els locals, amb un joc de "pressing" al mig del camp i fent un control perfecte del joc, es varen fer jugades ofensives de molta bellesa, i ja a les darreries va arribar el premi al bon joc solleric. En Carmelo va culminar de cap un bon servei d'en López.

Els petres només tingueren algunes accions de mèrit, emperò no arribaren amb claretat al portal solleric.

## Fútbol de Empresa

## Maganova, 4 - Viajes Sóller, 2

F.M.

Viajes Sóller: Buades, Raja, Valls, Ufarte, Serna, Héctor, Agustín, Girbert, López, Gaby y Joan Antoni.

Àrbitre: Sr. Dominguez, sin complicaciones.

**Goles:** Mto. 20 (1-0) Martínez por alto. Mto. 22 (1-1) Agustín disputa un balón con el portero, ganándole la acción, pasa sobre Joan Antoni y este a puerta vacía marca el empate. Mto. 55 (1-2) Girbert en posición de extremo centra y Serna tras regatear a dos contrarios, marca de disparo cruzado. Mto. 60 (2-2) Mateo entra por la derecha de Buades y de fuerte chut con la derecha marca. Mto. 65 (3-2)

Soriano dispara por alto colocado al ángulo. Mto. 70 (4-2) Mateo nuevamente marca, estableciendo el resultado definitivo.

**Comentario:** Los Veteranos merecieron mejor suerte, aparte de escasearles la misma no pudieron realizar ningún cambio, por ser justos, y se notó la falta de riarte; en esto coinciden todos los jugadores. Y hablando de mala suerte diremos que en los últimos cinco minutos del encuentro, dos claras ocasiones por parte de V. Sóller, a pies de Serna y Ufarte que no se realizaron por muy poco.

Para mañana los Veteranos se enfrentarán al Cade, en el Infante Lois, a las 16:00 horas.

VEU TELEFONICA



63 34 56

—Un comerciant de la Vall te problemes de cobrament amb l'Ajuntament: "I segon sembla, no som l'únic. He parlat en diferents companys de professió i a tots els hi passa el mateix. Lo fotut del cas és que quau va a comprar a Ciutat, han de pagar "toca teja", i noltros, penjats". Amic nostre, "Com més cosins, més endins". Ja ho diuen...

\* \* \*

—Referent a les classes de Català, una al.lota que assisteix a les classes de Nivell Superior, es queixa ferm: "L'iniciativa és molt bona, però és una verdadera llàstima que al nostre curs (Nivell Superior), tan sols hi assisteixin tants pocs alumnes. Així com a altres nivells, la participació és notable, especialment el que fa referència als de parla castellana, no passa el mateix amb el nostre". Si, realment és una llàstima...

\* \* \*

—Un afeccionat al futbol, que diumenge assistí al partit Sóller-Isleño, va estar a punt de presenciar una desgràcia: "I tant. L'escalonada metàlica que puja al marcador va pegar per ull. La gran sort va ser en aquell moment ni hi pujàs l'al.lot encarregat del marcador, o que en els voltants no s'hi trobàs gaire públic". Veritablement, el camp de futbol necessita un bon repassó, i a fons...

\* \* \*

—Ens crida un senyor que vol denunciar el següent: "Vaig trobar la meua bústia plena de paperets de propaganda del P.S.O.E. Que no recorden aquests senyors l'afer Juan Guerra tan calent aquests dies? Si, lo que és més difícil es poder comprovar el que té que veure una cosa amb l'altre..."

\* \* \*

—Un veïnat del Carrer de Cetre, ens comunica: "Existeix una farola maleïda. En la que es troba davant Cas Palliser. Ja l'han tomada un grapat de pics, els vehicles que volten a tota pastilla. Quina solució s'adoptarà al futur? No està gens malament la pregunteta..."

\* \* \*

—Un veïnat del Carrer Fortuny, ens comenta: "Ara que ens han sembrat uns preciosos arbres, la gent del meu carrer es demana: Qui cuidarà de regar-los, sobre tot d'estiu? Si una pregunta és bona, l'altre és millor..."

COMPRARIA pequeño piso, estudio o altillo convertible en vivienda. Pasar ofertas por escrito al Ap. 10090 de Palma.

VENDO PISO en la calle Vicario Pastor, hace esquina con tres calles, situado a pocos metros de la plaza. Informes en oficinas Butano. Teléfonos: 63.10.96 y 63.28.33.

SE NECESITA chófer con carnet la clase y C-2. Tfno. 63.02.19. Ca'n Soler.

SE COMPRAN MUEBLES antiguos y toda clase de objetos. Carrer de la Rosa, 3. Teléfonos: 63.28.73 y 63.10.87.

CENTRO DE ORIENTACION SELENE. Ayuda psicológica. Problemas sentimentales. Cartomancia (Tarot) presente y futuro. Problemas de hechizos. CLASES DE INGLES, con profesora nativa americana. Todos los niveles. Enfoque de la conversación. Individuales y grupos pequeños. Tel. 63.11.13.

SE ALQUILA despacho en Plaza Constitución. Tfno. 63.23.11.

S'OFEREIXEN DUES PLACES d'ajudant de camarer i una plaça de ajudant de cuiner. Se valorarà

experiència. Restaurant Bens d'Avall. Telèfon: 63.01.06. Horabaixes a partir de les 17 horas.

METGE JOVE amb bona presència voldria amistat amb senyoreta (sense fills) amb propòsits matrimonials. M'agrada la sinceritat i l'afecte. Sóc fadrí i tinc 33 anys. Contestaré totes les cartes. Apartat de Correus 20.105 de Palma. C.P. 07015.

SE OFRECE mujer de mediana edad, formal, para hacer compañía a señora mayor. Tfno. 63.28.34.

## ANUNCIOS CLASSIFICATS

## MASAJE TERAPEUTICO

Columna vertebral, Circulación, Artrosis, etc. AIDA JUNCO. Tel: 63.19.88. Laborables de 14 a 16 y de 19 a 22 horas.

SE NECESITA camarero. Cafetería SOLLER. Tfno. 63.00.10.

CLASES de técnica vocal aplicables a todos los estilos de can-

to. Gran experiencia y estudio sobre la técnica vocal. LyN 63.11.13

INTERESA CONOCER MUJER que pueda dar clases de repaso de contabilidad. Informes Tfno. 63.10.39.

SA TRASPASA TRAST al Mercat. Tel. 630651 ó 630132, qualsevol hora.

ALQUILO despachos. Tres dependencias. Apto para cualquier negocio. Plaza Constitución. Tfno. 46.48.20.

VENDO OLIVAR 1.680 m2. cerca de Sóller. Tel. 63.11.27. Llamar de 8 a 9 noche.

SE VENDEN OLIVOS para volver a sembrar. Tfno. 63.19.13.

De PARTICULAR a particular. Compraría cuadro del pintor VENTOSA. Tfno. 20.48.05

SE COMPRAN Y RESTAURAN muebles y toda clase de objetos antiguos. Tfno. 63.05.74 y 45.61.04.

VENDO lancha Glastron 144, con motor Johnson 60Hp. Teléf. 63.39.67.

## CAN LAU

Carnicería - Charcutería Volateria

C/. La Luna, n.º 4. Tfno. 63.01.29



Restaurant **ES LANYIS**

Mes de març obert: Divendres, dissabtes i diumenges.

Passeig Platja d'En Repig, núm. 38. Teléfono 63.14.06 - Port de Sóller

## Concert

de piano

a carrec de:

ANGEL GONZALEZ CASADO

Dia 31 de Març a les 20 hores

Saló d'Actes del Convent (entrada per la carretera nova)

Transports **C. SASTRE**  
Gas-oil per calefacció a domicili

Tel. 63 30 49 / 63 03 87

ALPARGATERIA **CA'S SARRIER**  
Hijos de Miguel Bernat Frontera

Carrer de Sa Lluna, 10  
Teléfono 63 09 68  
SOLLER

## PANADERIA y PASTELERIA

## FRAU

Lluna, 7 - Teléfono 630132  
Sant Jaume, 7 - Teléfono 631286  
FABRICA: Illeta, 48 - Ca'n Tabalet - Tel. 630651

## BOBINATGES PEDRO

distribuidor de:

**BOMBA ELIAS**

Grupos de presión.  
Bombas para piscinas.  
Bombas para gasoil.

C/. Victoria, núm. 50-A. Telf. 63.23.71  
SOLLER

## Cultura Popular

**L'Associació Sollerica organitza un curs de fabiol pagès**

M.I.

Durant els mesos d'abril i maig tindrà lloc a Can Dulce un curs de fabiol pagès. L'Associació Sollerica de Cultura Popular a través de Aires Sollerics està organitzant el curs que s'anirà desenrotllant dos pics per setmana. La persona que dirigirà les classes serà **Tomàs Salom Rossinyol**, de Ciutat, músic que fa Colla de Xeremiers amb Miquel Tugores de Sineu.

Tot el muntatge del curs es concretarà més envant segons el nombre de participants que s'apunten.

Per ara, tots els interessants ja poden inscriure's a la secretaria de Can Dulce.

## Música el cap de setmana

Aquest dissabte i diumenge, dues activitats musicals s'han duit a terme a la seu de l'A.S.C.P..

Per part de Joventuts Musicals es realitzà un curs de tècnica de piano que impartí **Suzanne Bradbury**, al qual assistiren com a alumnes participants, els joves sollerics **Aina Terrassa**, **Teresa Armengol**, i **Montserrat Cuxart**.

També la Coral Es Taller de Palma va allotjar-se dos dies a Can Dulce per fer assajos i treball vocal en conjunt, aprofitant així, el màxim de temps.

## Fornalutx

## Dos projectes pel Pla d'Obres i Serveis d'enguany

P.P.

En el Ple ordinari celebrat el passat dia cinc, el Consistori de **Fornalutx** acordà sol·licitar ajuda tècnica al Consell Insular de Mallorca per a la redacció de dos projectes, que posteriorment serien inclosos en el Pla d'Obres i Serveis d'enguany.

## Es Raig

El primer projecte consisteix en la "Reparación y adcentamiento del Lavadero Público"; és a dir, recompondre les rentadores públiques conegudes amb el nom d'"Es Raig". Existeix al respecte un antic projecte elaborat per l'arquitecte del CIM, **Martí Vila**, que hauria de ser actualitzat.

Bàsicament el projecte consistiria en la reparació del sostil, les parets i el trespol, que estan en mal estat de conservació, i en la

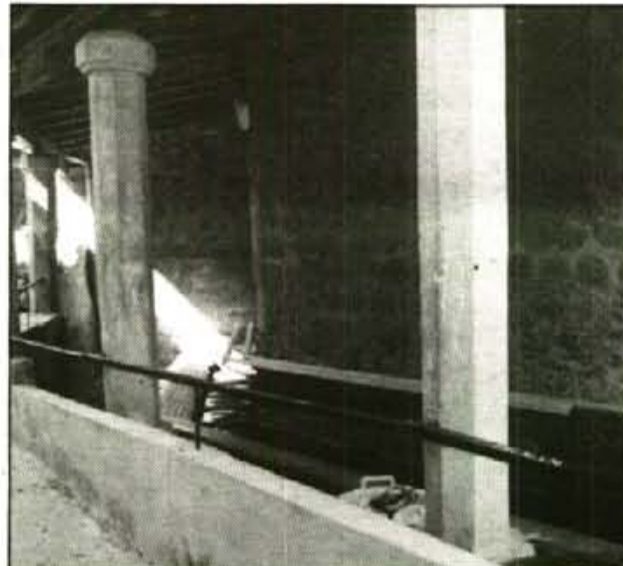

col·locació de pedres a les piques de rentar en substitució de les plaques de formigó actuals.

## Enllumenat

L'altre projecte consisteix en la "Iluminación del

acceso a Sa Rutiana". L'estudi a realitzar pel CIM haurà de preveure l'enllumenat públic del carrer Joan Albertí Arbona fins a l'aparcament de les noves vivendes de protecció oficial de Sa Rutiana, en base a la col·locació d'un total de sis faroles.

## Col·locats els indicadors del terme municipal

P.P.

En el transcurs de la setmana passada, el personal d'obres de l'Ajuntament de **Fornalutx** ha procedit a la col·locació de sengles plaques indicadores de terme municipal a les vies d'accés a la vila més importants.

En total s'han col·locat quatre rètols de rajola ceràmica i suport metàl·lic, elaborats a la casa Femenies de Ciutat, amb la inscripció "Terme municipal de Fornalutx".

A més d'això, s'han situat altres dues plaques a l'entrada del poble, a cada una de les dues carreteres d'entrada, que incorporen

els dos premis atorgats a la vila de Fornalutx l'any 1983: la placa d'argent del *Foment de Turisme de Mallorca* per la defensa i manteniment de la vila, i el segon premi de pobles embellits d'Espanya atorgat per la *Secretaria General de Turisme*.

El cost de tots els rètols ha estat finançat a través de la *Fundació Arbona-Colom*.

## Seran numerats els edificis disseminats del terme

P.P.

Les vivendes i edificis que es troben disseminats per tot el terme municipal de **Fornalutx** seran degudament identificats i numerats, d'acord amb la resolució

adoptada per la Corporació en el darrer Ple ordinari, en compliment de la normativa vigent.

La identificació es durà a terme mitjançant la col·locació de rajoles ceràmiques sobre les portes de les cases, consemblants a les ins-

tal·lades al casc urbà de la població. En total s'han encomanat 200 rajoles a Can Duran de Ciutat que incorporaran, a més del número de la casa, la lletra N o la lletra S, segons es trobin al nord o al sud de la línia divisòria definida pel torrent.

## Ajuntament

## Expedient administratiu pel secretari

G.M.

Dimissió al Consell

Dimarts d'aquesta mateixa setmana la *Comissió de Govern* de l'Ajuntament de Sóller acordà obrir un expedient administratiu al secretari, Manuel Pérez Ramos. En la mateixa sessió es nomenà jutge instructor del cas al regidor d'Unió Mallorca, *Guillem Mayol*.

*Manuel Pérez Ramos* fou elegit per Unió Mallorca al Consell Insular de Mallorca, i ocupava una sèrie de presidències de comissions. La setmana passada, però, després del plenari d'aprovació dels pressuposts dimiti de tots aquests càrrecs i es disposà a actuar com a simple diputat.

## Serveis

## Una sobrecàrrega, deixà Sóller a les forques

Redacció

Aproximadament a les 19,30 hores del passat dilluns, els municipis de Sóller i Fornalutx quedaren immersos en una gran foscor, que va provocar un gran desconcert, tant als que passejaven pel carrer com als que estaven a ca seva tranquil·lament.

La causa d'això, segons hem pogut saber, va esser una sobrecàrrega de la línia elèctrica de GESA que uneix Bunyola amb Sóller, i que en aquells moments, subministrava el fluig elèctric als dos municipis, ja que, l'altra línia de què disposa Sóller, que és propietat del GAS SA, se troba fora de servei amb motiu de l'inici de la segona fase de les obres d'instal·lació d'una nova línia, que va paral·lela a aquesta.

## Es prepara la IIIa Fira d'Artesania

Redacció

mestres artesans locals, insulars o peninsulars.

La Secretaria General de l'Ajuntament de Sóller ha fet pública aquets dies la proposta de les bases de la III Fira d'Artesania de Sóller, a celebrar del 8 al 14 de maig de 1990.

A la proposta s'explica, detalladament, qui hi pot participar i com ho ha de fer, així com els criteris que se seguiran a l'hora de designar els espais que ocuparan els

El comitè organitzador de la Fira, estarà format per N'Antoni Arbona com a president, N'Antònia Cabot com a vice-president, i per En Josep Ma. Munar i Na Maria Vázquez com a director gerent i secretària, respectivament.

També s'adjunta a la proposta, el model del full d'inscripció que haurà de ser presentat pels participants abans del dia 8 d'abril a les 13,00 hores.

RICARDO PEROPADRE

Asesoría Contable

Comunican la apertura de despacho en esta Ciudad, a partir del próximo lunes día 5 de Marzo.

Declaraciones, IVA, IRPF, RENTA, NOMINAS, SEG. SOCIAL, etc. en todos los conceptos aplicables.

Contabilidad Informatizada (P.G.C.), Facturación, así como gestión de tramitación todo tipo de documentación que corresponda a lo anteriormente mencionado con el apoyo administrativo y personal a todos los niveles.

Interesados dirigirse a:

C/ San Bartolomé, 34 - Sóller - Tel. 63.23.44.

J. CARLOS SEDANO

Asesoría Laboral



LANAS  
CALCETINES  
MEDIAS y LENCERIA

HEMOS REFORMADO  
NUESTRA TIENDA PARA DARLES  
MAS Y MEJOR SERVICIO

C/ Victoria 11 de Maig, 4 - Teléfono 631529  
07100 SOLLER

# IBIZA MODA

PROXIMA APERTURA

Edifici "MARSELLA" (baixos)  
ESTRAVES - PORT DE SOLLER

philippe & vickan

COMUNICAN A SU CLIENTELA QUE SU ESTABLECIMIENTO PERMANECERA CERRADO DEL 18 AL 26 DE MARZO INCLUSIVE, POR VACACIONES. DISCULPEN LAS MOLESTIAS.

GRACIAS

Calle Es Traves, s/n. - Puerto de Sóller  
Teléfono: 63 28 39



## Ca'n Capo s.a.

MATERIALES CONSTRUCCION Y TRANSPORTES

PARE CATANY, 1 • SOLLER • TL. 63 10 53 • FAX 63 16 76