

# Veü de Sóller

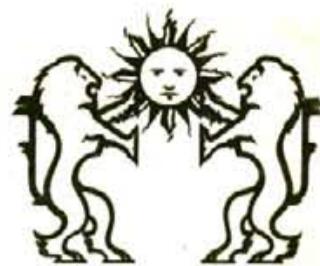

PRENSA COMARCAL

Núm. 42

75 Ptes.

Setmanari Independent d'Informació Comarcal

Divendres, 9 de març del 1990

## Serveis Socials

La setmana anterior començà la segona fase de les obres de construcció de l'Aula de la Tercera Edat, ubicada a l'antic saló d'actes de les Escolàpies. Aquesta segona fase consisteix en els acabats de l'edifici: pintura, electricitat, fusteria, sanitaris, alicatats, enrajolats, etc., i una petita part del mobiliari.

Comencen les obres de la segona fase

### L'aula de la Tercera Edat de les Escolàpies comptarà amb ascensor i calefacció

M.I.

Les obres compten amb un pressupost de 13.059.407 ptes. Onze milions seran aportats pel Govern Autònom a través de la Conselleria de Sanitat i Serveis Socials, i la resta fins a 2.059.407 ptes. seran aportades per l'Ajuntament. Els acabats foren adjudicats poc abans de Nadal a l'empresa de Ramon Rosell Montoya, la mateixa que executà la primera fase de les obres, segons un projecte de l'arquitecte Juan José Morán Barrios.

#### Ascensor

L'Associació de la Tercera Edat instal·larà, pel seu compte, l'ascensor i la calefacció de l'edifici, així com l'ampliació de la caseta del fens on s'ubicarà

la caldera de la calefacció i les botelles de butà per alimentar aquesta; millores aquestes que no estaven contemplades en el projecte inicial.

L'ascensor serà de la casa OTIS, model 651-H, de 450 kgs. de capacitat, amb dues parades i tres metres de recorregut en alçada. El seu cost és de 2.200.000 ptes. i s'espera que estigui instal·lat el mes d'abril.

#### Calefacció

La calefacció serà instal·lada per l'empresa Juan Mora Alberti, i comptarà amb una caldera de gasoil de la casa ROCA, model GO-50/35T, amb un dipòsit de 3.000 litres i un total de 186 elements de calefacció que alimentaran un total de 18 radiadors. El seu cost aproximat serà de 1.200.000 ptes.



Les obres han avançat a un ritme lent, però s'espera que a finals d'any es puguin inaugurar.

## Futbol

### El Sóller intentarà oferir gols i espectacle davant l'Isleño

Toni Oliver

El Sóller té, passat-demà diumenge, un altre compromís molt seriós per les seves aspiracions de salvar la categoria. El visitant de Can Maiol és un semi-ofegat Isleño que, a bon segur, vendrà a cremar les naus al Municipal Sollenc.

Malgrat la derrota, tan injusta com increíble, a Alaior, el Sóller va mantenir l'excelent to de joc, i si a la segona part no

va donar la volta al partit, amb 1-0 al marcador, tan sols es pot atribuir a l'atzar, tan capritxós a vegades.

Il·lusió entre els afeccionats que recorden la lliçó futbolística oferida pels de la Vall, ara fa quinze dies, davant el Lloseta per 4-1.

Guanyar a l'Isleño, suposaria pràcticament deixar fora de combat un altre rival directe. (Ample informació en pàgines 8 i 9, i entrevista al jugador Bussi)

Torre Picada, Ses Puntes, Es Través, Cap Gros...

### El PSM proposa que no s'urbanitzin zones verges del Port

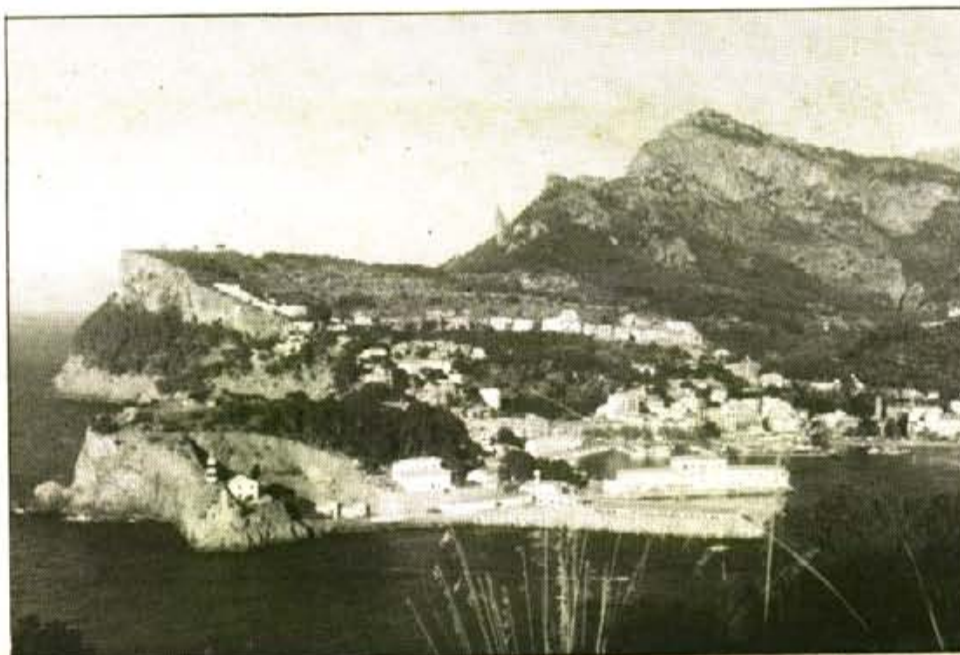

J.C.

Aquesta mateixa setmana s'ha reunit la Comissió d'Obres i Urbanisme de l'Ajunta-

ment per tractar el tema de la suspensió del planejament urbanístic de tot el municipi. En el transcurs de la reunió, el PSM proposà la preservació urbanística màxima per a zones del nostre terme municipal (Plana 4).

## Obres públiques

### Es construiran altres setze nínxols al Cementiri

J.C.

Les obres d'ampliació de la primera fase del Cementiri municipal, que preveu la construcció de quaranta-un nous nínxols al solar de la part baixa del Cementiri, al costat mateix del torrent, es troben ja en un estat bastant avançat.

L'empresa contractista, "Perpal i Manuella, S.A.", sol·licita ara la construcció de les 16 sepultures laterals que figuren en el projecte principal i que no foren tretes a subhasta.

Addueix el contractista que si no es construeixen ara, aquestes tombes mai es podran construir, perquè s'han d'edificar 2,5 metres

per davall de les anteriors i estan situades a una franja de terreny de difícil accés, de 6 m. de fondària per 4 m. d'amplària, adosada a un edifici.

#### Contrapartides

Joan Marroig, en nom de l'empresa, ha proposat en un escrit dirigit a la Batllia la concessió de la parcel·la que correspon a aquestes 16 tombes, per poder-les construir per compte seu.

A canvi d'això, es compromet a fer gratuïtament els acabats de la primera fase, consistents en la cimentació, tancament amb reixeta metàl·lica, col·locació de la canalització elèctrica, ajardinament, etc.; treballs que esta-

ven pressupostats en 4.100.000 ptes.

Segons les notícies arribades a la nostra redacció, sembla que la construcció d'aquestes noves tombes, a més de millorar les qualitats estètiques de la zona, permetria acabar el projecte inicial per un costat, i tancar totalment el recinte del Cementiri.

Així les coses, sembla que l'Ajuntament acceptarà la proposta del contractista subscriurà un conveni amb el per tal de fixar les contrapartides, que bàsicament consistiran en retenir-ne la titularitat municipal i limitar el preu màxim de venda de les noves sepultures, que es situarà al voltant dels dos milions de pessetes.



Aquest és l'estat actual de les obres del Cementiri. A la dreta es veu el tros de solar on es construiran els nous nínxols.



L'onze inicial, probablement serà el mateix que va golejar fa dues setmanes al Lloseta. (Foto Sampedro)

## Ajuntament

### Josep Frontera torna renunciar al càrrec de regidor

Redacció

Segons les pròpies manifestacions fetes pel Secretari General del Partit Popular, José Antonio Berastain, Josep Frontera ex-membre del C.D.S. i actual motiu de nervis per la seva indecisió a l'hora de fer-se càrrec de l'escó que per llei li pertany i que ha deixat lliure Maria Antònia Colom. Tornarà a presentar la renúncia a la renúncia de la renúncia al càrrec de regidor.

Per tant i sempre i quant aquestes notícies siguin confirmades l'escó tornarà a mans del C.D.S. en la persona del tercer de la llista Miquel Nadal i Palou.

## Avui

9

de març del 1990.  
Divendres.

AVUI divendres dia 9, St. Pacià i Sta. Francesca viuda.

Dissabte, St. Melitó  
Diumenge, St. Constantí

## Costumari

**St. Pacià** fou bisbe de Barcelona. Es considerat l'advocat de la paciència a causa de que els noms comencen igual.

Era un savi escriptor i d'ell és la frase "Cristià és el meu nom i catòlic el meu cognom".

**Sta Francesca viuda** és patrona de les viudes i d'aquelles dones majors que no tenen cap familiar ni veí- nat que els pugui ajudar.

Conten que fa temps, un dia com avui, es va produir el miracle del "Pa i els Peixos", i diven que per això es considera que els peixos es multipliquen moltíssim.

## primitiva

Sorteig d'ahir dijous,  
dia 8 de març

2 10 20  
22 28 40  
—Comp. 35—



O.N.C.E.

Dijous, 8-març .....09.179

Dimecres, 7-març .....84.419

Dimarts, 6-març .....43.640

Dilluns, 5-març .....62.243

Divendres, 2-març  
72.529 (Serie 130)

PREU  
SUBSCRIPCIONS

MALLORCA i resta de  
l'Estat Espanyol:  
4.000 Pts.  
Estranger: 6.500 Pts.

Servei de  
benzinera

Dies faners  
de 6 a 22 hores  
Diumenges i festius:  
TANCAT

## Veü de Sóller

C/Lluna, 53, baixos. Tel. 63 34 56. CIF. E07431166

**Dipòsit Legal:** PM573-1989  
**Edita:** Premsa Lliure, C.B.  
**Imprimeix:** Editora Balear, S.A.  
**Director:** Jaume Casasnovas  
**Administració:** Francisca Roig  
**Publicitat:** Maria Marqués

**Caps de Redacció:** Maria Ignàcia Pérez (Local) i Toni Oliver (Esports)  
**Col·laboradors:** Joan-Antoni Castanyer, Miquel Angel Feijóo (Port), Miquel Gual, Antoni Jover, Francesc Lorente, Gabriel Mercè, Joan Oliver, Joan Puigserver, Plàcid Pérez, Antoni Rullán, Ma. Antonia López, Pere Pérez, Catalina Pomar, Ma. Ant. Martínez i Josep Bauçà.

**Assessor Lingüístic:** Miquel Nadal Palou

**Disseny:** Ernest Forteza

**Fotografia:** Guillem Deyà i Jesús Sampedro

## El Temps

Estació de sa Vinyassa



No hi ha maig sense  
neu ni sense Mare  
de Déu

Joan Puigserver

## TEMPERATURES

Màxima 17'6 dia 7  
Mínima 3,6 dia 7

## PLUJA

0,6 litres dia 3  
5,3 litres dia 4

Dilluns passat, a primera hora del matí, els que ens aixecàrem prest vàrem poder contemplar com a les parts més altes del Puig Major, L'Ofre, L'Ofre i Sa Serra, per damunt una altura de 900 a 1.000 metres havia nevat, encara que sols va ser, com sa diu popularment, una patita enfarinada.

Els pronòstics ens havien anunciat pel cap de setmana passat fred i nevades, el fred arribà puntualment i la neu un poc més tard de lo previst i en menys quantitat de la que havien anunciat.

Així, idó podem dir que es compliren les previsions fetes pel centre meteorològic zonal de Palma, encara que no en la intensitat anunciada.

Després d'aquesta petita invasió d'aire fred el temps s'ha tornat estabilitzar força. Això fa que tenguem uns dies assolellats, amb temperatures agradables durant el dia i nits clares i fredes.

Segons les previsions sembla que seguirà el bon temps amb manca de pluges; Temperatures altra vegada cap amunt.

## Registre Civil

## Naixaments

Marco Antonio, fill de Francisco Ruz i Sylvie Valerie.

## Matrimonis

Ginés Guerrero Pérez amb Noël Renée, casats dia cinc.  
Joan Trias Guillem amb Francisca Isabel Forteza Capó, casats dia quatre.

## Defuncions

Dia 28 morí D. Cristino Aroca Garía als 77 anys.  
Dia 28, va Morir Da. Francisca Arbona Trias, als 88 anys.  
Dia 28, D. Juana Ayala Ros, als 78 anys.

Confraria  
"San José Artesano"

Els interessats en fer-se un vestit (color lila i blanc) d'aquesta confraria, poden trobar la roba a la fàbrica de Ca les Animes (Tejidos Mayol).

Per més informació telefonau a:  
63.16.26 / Antoni Fernández  
63.30.63 / Margalida Rullan.

PUNTS DE  
VENDA

Sóller: Estanc de Plaça.  
Ca'n Godo.  
Ca'n Pere Lluc.  
Ca'n Calatayud.  
Calabruix.  
Ca'n Miquel Llauner.  
Botiga Sa Creu  
L'horta: Comestibles Vidal.  
Port: Quiosc Lorente.  
Papeleria Chachi.  
Fornalutx: Ca'n Corona.  
Deià: Es Forn.  
Palma: Quiosc del Born.  
Estanc Plaça Fleming

## Nota de Sociedad

Noces  
Trias - Forteza

Diumenge passat s'uniren en matrimoni a l'església Parroquial els joves Joan Trias Guillem i Francisca Forteza Capó. Oficià la cerimònia Mossèn Josep Morell i foren els padrins: Ramón i Lúcia Trias, germans del noví, i Antoni Forteza i Rosa Capó, pares de la novia.

Després d'un dinar al restaurant Altamar la jove parella partí de viatge de noces.

Desitjam a la nova parella una venturosa convivència.

## Comunicats

Nota de  
"Veü de Sóller"

VEU DE SOLLER comunica als lectors i clients de publicitat, que ha quedat nomenada nova Delegada de Publicitat, na Maria Marqués Enseñat, de Cas Cirer. Per qualsevol consulta referent a aquest tema, pregam que telefoni al 63.08.75, número personal de la Delegada, o a la Redacció, 63.34.56 (horabaixes). Aprofitam per agrair novament, l'important suport del nostres clients de publicitat, que constitueixen un ajut bàsic pel bon funcionament econòmic de la nostra publicació.

L'Agrupació local del PSM  
ha rebut la següent carta  
del Director Provincial del MEC

Distingits Senyors:  
Vull agrair-vos la informació de les greus circumstàncies en que es troba el C.P. Es Puig de Sóller, provocades per la presència d'un abocador incontrolat. Al mateix temps us comunico que m'he dirigit a l'Il.lm. Sr. Conseller de Sanitat i a l'Il.lm. Sr. Batlle de Sóller perquè es prenguin les mesures pertinents per suprimir aquest perill per la salut i la integritat física dels alumnes del dit Centre.  
Un saluda atentament,  
Signat, Andreu Crespi.

La Tercera Edat visita al Jesús  
Medinaceli del Port de Sóller

J.S.

Dia dos de març un nombros grup de la Tercera Edat visitarem en romeria al Jesús de Medinaceli del Port de Sóller. Uns baixarem en tramvia, altres en cotxe i altres a peu.  
Resarem davant la imatge i ferem una ofrena, ja que les imatges són signes que poden ajudar a la conversió.  
A les quatre celebrarem una solemne Eucaristia on tots participarem i que fou presidida pel Mossen Rafael Horrach. Es llegiren les pregàries, on es demanà perquè hi hagi més vocació religiosa, per les autoritats civils, i religioses, i perquè els grups de la Tercera Edat fomentin la pau la justícia i l'amor. El celebrant recalca en la homilia que sempre hem d'estar units a Jesús i que hem de ser animadors dels joves en la nostra fe, perquè ells vegin en nosaltres un model. En acabar un directiu es dirigí a tots els presents que omplien tot el temple per donar les gràcies per la bona acollida de la Parròquia del Port.  
Després de l'Eucaristia ferem una xocolatada exquisita a l'Hotel Generoso, on ens atengueren molt bé, tant el servei de camarers com pel propietari Sr. Nicolás. Que per molts d'anys poguem seguir fent aquesta bella visita, dins el temps de Quaresma.

**deyá**  
**FOTO-ESTUDI**  
Tot en fotografia i vídeo  
Lluna, 38-Telf. 63 27 30  
07100 SOLLER (Mallorca)

**JOTUL**  
Signe de qualitat

## Serveis



Ajuntament de Sóller	630200/0204
Oficina Municipal del Port	630101
Ajuntament de Fornalutx	631901
Ajuntament de Deià	639077
Jutjat de Sóller	630348
Notaria	632611
Rectoria	630602
Polícia Municipal	630200
Polícia Municipal-Urgències	633721
Guàrdia Civil	630203
Bombers	632500
Unitat Santitària	633011
Creu Roja	630845
Metge de Guàrdia (Avisos)	633721
Mercai	630231
Esconador	630561
Cementiri	631429
Residència-Hospici	630777
Depuradora	630842
Correus	631191
"El Gas", s.a.	630128
Servei Funerari	630805
"El Gas" s.a. (averías)	630198
"El Gas" s.a. (Urgències)	631108
Locutori Binarax	630017
Obres de Port	633316/69
A.S.C.P. (Ca'n Dulce)	632421
Círculo Sollerense	631206
La Unión "Sa Botigueta"	630163
Defensora Sollerense	631556

Ferrocarril de Sóller	630130
Cia "Barcos Azules"	630170
Cia "Tramontana"	632061
Parada Taxis-Es Port	631384
Parada Taxis-Sóller	630571
Parada Taxis-Sa Torre	631379
Autocars Llompart	202125
Autocars Sóller	632821
Autocars Repic	630567

## TRENES

Palma-Sóller:08.00-10.40-13.00-  
15.15-19.45  
Sóller-Palma:06.45-09.15-11.50-  
14.10-18.30

## TRAMVIES

Sóller-Port:05.55-05.55-07.00-8.00-  
\*09.00-10.00-11.00-\*12.00-  
13.00-\*14.00-15.00-  
16.00-17.00-17.55-19.00-20.00-  
\*20.45  
(21.00 Diumenges i Festius)  
Port-Sóller:06.20-07.30-08.25-09.30-  
10.30-11.30-12.30-\*13.25-14.30-  
15.30-16.30-17.30-18.30-19.30-  
20.20-21.10  
(21.20 Diumenges i Festius)  
AVIS: Els tramvies marcats amb un \*  
antlagen amb les ambades y sortides dels  
trens.

## AUTOCARS

Palma-Valldemossa-Deià-  
Port de Sóller:07.30-10.00-12.00\*

15.00-19.00  
Port de Sóller-Deià-  
Valldemossa-Palma:  
07.30-09.30\*-14.30-16.00\*-17.30  
Deià-Port de Sóller:08.15\*-10.45-  
12.45\*-15.45-19.45.  
Deià-Valldemossa-Palma:08.00-  
10.00\*-15.00-16.30\*-18.00.  
(\*Es suprimeix els diumenges i festius.

Sóller-Port de Pollença:09.00  
Port de Sóller-Port de Pollença:09.30  
Port de Pollença-Sóller:16.00

## BARQUES

Port de Sóller-Sa Calobra:  
10.00-15.00  
Sa Calobra-Port de Sóller:  
12.00-16.45

FARMACIA DE  
GUÀRDIA

Al Ajuntament (Polícia Municipal) vos  
indicaran la farmàcia a  
la qual vos podeu dirigir.

Veü de Sóller  
TEL. 63 34 56  
CONTESTADOR  
AUTOMATIC  
ATENCIÓ PERSONAL  
DE 18 A 20 HORES

## Cultura



## 1.841 lectors han passat per la Biblioteca municipal l'any 1989

P.P.

préstec corresponent.

### Fons bibliogràfic

Com ja informàrem en el seu moment, el passat mes de juliol quedà oberta al públic la Biblioteca municipal ubicada a l'antic edifici de les Escolàpies. Segons les dades d'una petita memòria que ens ha fet arribar la bibliotecària **Carne Linàs**, el moviment de lectors des del 24 de juliol ha estat de 1.841 persones, majoritàriament lectors en edat escolar.

Al llarg del passat mes de gener, el nombre de lectors fou de 606.

A la Biblioteca ha funcionat així mateix un servei de préstec de llibres, essent 166 el número de persones que compten amb el carnet de

Després de les darreres incorporacions, el nombre de volums de la Biblioteca ascendeix a 3.635, a més de premsa i revistes d'edició periòdica. Juntament amb les publicacions de la premsa periòdica adscrits a l'Associació de Premsa Forana de Mallorca, s'hi poden trobar les revistes especialitzades següents: *Anthropos*, *Calvi*, *D'A*, *Economics*, *Información Cultural*, *Insula*, *Leer en...*, *Lluc*, *Mediterranean Magazine*, *Olimpia*, *Paris-Baleares*, *Palau Reial*, *Revista española de la Defensa*, *Swiss Business*, *El Temps*, *El Urogallo* i *Zeitschrift für Katalanistik*.

### Curs d'Educació Vial

#### Cada dissabte parcs infantils de tràfec

La Policia Municipal de Sóller ja ha iniciat les classes i activitats d'Educació Vial a totes les escoles d'EGB de Sóller. Aquestes consistiran, bàsicament, en teoria circular, parcs infantils de tràfec i concurs de dibuix.

Els parcs infantils s'iniciaran demà dissabte al col·legi Sant Vicenç de Paul i per als alumnes d'aquest centre i després, durant la resta de dissabtes de març i abril es continuaran als altres centres escolars, així com finals als camps de futbol. Proves d'habilitat amb bicicleta i karts, en seran el bessó.

## Port

### El moll flotant, pels vaixells de passada

J.C.

En contra del que s'havia anunciat, el flamant Moll Flotant, serà destinat en principi als vaixells i iots que estiguin de pas i no pels residents.

L'Ajuntament ha iniciat unes ràpides gestions i ha demanat oficialment al enginyer i Cap d'Obres de Port, Joan Serra que es procedeixi a una revisió i posterior rectificació del tema.

Es preten que el nou moll pugui ser utilitzat plenament pels residents i empadronats. Es positiu que l'Ajuntament hagi agafat el bou per les banyes en un tema del que es poden beneficiar un bon nombre de ciutadans.

### Excursions a peu

#### Molt de fred devers Son Torrella

P.P.

El vent gèlid que assotava les planes de **Son Torrella** fou la principal dificultat amb la qual es toparen els marxaires que participaren a l'excursió de diumenge passat. Després de pujar fins al túnel amb l'autocar de línia, empengueren la marxa cap al **Portell de la Costa**, i d'allà enfilaren, ja més arracer, cap a **Sa Cabana** i **Montnàber**. Pujaren fins a la **Font Major** on dinaren envoltats del foc, i baixaren per l'**Alzina Fumadora** cap a Fornalutx i Binibací.

#### Orient

Dilluns, dia 12, els membres del grup Estol Vidalba es trobaran a **Orient** per iniciar la pujada cap als **Barrancons**, l'**Ofre** i el **Coll des Jou**. La sortida a les 7,45 des de la plaça Constitució.

## Comunicacions

### Bústies de Correus, renovades

Ja s'han col·locades les dues noves bústies que arribaren a les oficines de Correus, fa uns quatre mesos.

Una de elles, es va instal·lar fa unes setmanes al mateix lloc on hi havia l'antiga, és a dir, a la Plaça Constitució devora la font.

L'altra la instal·laren divendres passat -amb un bon fred que feia dos homes de la brigada de l'Ajuntament, a la cantonada del carrer Almirante Albarzuza i el passeig de la Platja.



### Esplai

#### Es celebrà un curset per a monitors

Redacció

Amb el títol "Els educadors en el temps lliure i la prevenció", es va celebrar aquest cap de setmana passat un curset per a monitors als locals de l'Esplai de Sóller. L'organització del mateix va anar a càrrec del grup Esplai. L'impartiren Gema Megias i Miquel Amengual, psicòlegs del Servei de Prevenció de l'abús de les drogues del Consell Insular de Mallorca. Va tenir una durada de 16 hores. Hi participaren quinze monitors, set de l'escollisme i vuit de l'esplai, mancaren els de MJAC que encara que estaven expressament convidats no pogueren assistir.

Els temes tractats foren: ¿què significa educar?, l'educació com a prevenció, actituds preventives de l'educador, importància de la figura

de l'educador, l'educador com a model d'identificació per l'al·lot, com abordar situacions problemàtiques que es plantegen amb els al·lots.

La tècnica emprada per a la presentació dels temes fou mixta; entre teòrica i pràctica. S'anava passant de la teoria a la pràctica afrontant situacions ja viscudes pels monitors, cercant entre tots els participants solucions a situacions molt diverses, revivint-les.

Els principals problemes que vivien els monitors que participaren en el curset són: la inseguretat com a educadors, manca de recursos personals davant situacions conflictives que plantegen els al·lots, la manca d'experiència, la pressió dels pares, el cansament... Els principals recursos amb que compten són: l'imaginació, la flexibilitat, la sinceritat, la il·lusió i les ganes de treballar per un Món millor.

### Cremada una de les màquines per fer el túnel

La nit del divendres al dissabte de la setmana passada uns desconeguts cremaren una de les màquines que havia començat a netejar el solar on es farà el túnel. Tiraren benzina dins la cabina, i després calaren foc, produint desperfectes per valor d'unes 400.000 pessetes.

El dia següent, la guàrdia civil es dedicà a controlar la sortida dels cotxes de Sóller, i registrà els que es dirigien cap a Palma.

### RICARDO PEROPADRE

Assessoria Comptable

### J. CARLOS SEDANO

Assesoria Laboral

Comuniquen l'obertura de despatx en aquesta Ciutat a partir del proper dilluns dia 5 de març.

Declaracions, IVA, IRPF, RENTA, NOMINES, SEGURETAT SOCIAL, etc., en tots els conceptes aplicables.

Comptabilitat informatitzada (P.G.C.), facturació, així com gestió de tramitació tot tipus de documentació que correspongui a l'anteriorment esmentat amb el recolzament administratiu i personal a tots els nivells.

Interessats, dirigir-se a:

C/. Sant Bartomeu, 34 - Sóller - Tel.: 63.23.44.

## EXPRESSIO DE GRATITUD

La família de Cristina Aroca García, que falleció el 28 de febrero de 1990, en Sóller, quiere expresar su agradecimiento por las condolencias recibidas con motivo de su defunción.



*Cercle Sollerense*

SOCIEDAD DEPORTIVA Y CULTURAL

Pl. Constitució, 30 - Tel. 63 12 06

SÓLLER (Mallorca)

Es convoca a tots els socis a l'Assemblea General Ordinària que es farà en el Local Social de l'Entitat dia 25 de març, a les 11 hores en primera convocatòria i a les 11,30 en segona, amb el següent ordre del dia:

- 1.- Lectura de l'Acta anterior.
  - 2.- Estat econòmic de la Societat.
  - 3.- Pressupost per a l'any 1990.
  - 4.- Pregs i preguntes.
  - 5.- Elecció del President i Junta Directiva.
- Sóller, 6 de març del 1990  
EL PRESIDENT, Amador Castanyer Noguera.

## Urbanisme

Només el PSOE donà suport a les propostes del PSM

## \* ¿Suprimir la urbanització "Alcázar"?

## \* ¿Crear una gran zona forestal a Sa Mola, Son Llempaies i Es Través?

Com ja informàrem, el Govern Autònom va decretar, fa uns mesos, la suspensió de llicències d'obra a fi de donar temps als Ajuntaments per decidir quin tipus de protecció volen atorgar al *sòl no urbà ni urbanitzable*. Ara, cada Ajuntament té un termini d'un mes per notificar les seves decisions, que serviran de base al

Govern per a la redacció de les *normes subsidiàries* corresponents. En el transcurs de la reunió es va analitzar l'informe emès pels Serveis Tècnics municipals i les propostes del Grup Municipal del PSM. Les principals propostes del grup nacionalista, discrepant amb l'informe, foren les següents:

J.C.

## Sòl no urbà

● **Zona Forestal:** Elevar la superfície mínima de les parcel·les de 25.000 a 30.000 m<sup>2</sup>., a més de reduir l'ocupació màxima del 2% al 1%, i limitar l'altura màxima dels edificis a 7 m. La proposta fou acceptada per unanimitat.

● **Zona Forestal Preservada:** Incrementar el grau de protecció d'acord amb els paràmetres següents:

■ Superfície màxima: 150.000 m<sup>2</sup>. (abans, 100.000 m<sup>2</sup>.)

■ Edificabilitat màxima: 0,02 m<sup>3</sup>/m<sup>2</sup>. (abans, 0,05 m<sup>3</sup>/m<sup>2</sup>.)

■ Ocupació màxima: 0,5% del solar (abans, 2%).

■ Retranquejaments mínims als veïnats: 50 m. (abans, 30 m.)

■ Altura màxima dels edificis: 7 m. (abans, 8 m.)

La proposta fou rebutjada amb els vots negatius d'UM, PP i Independents, que optaren per mantenir-ho tal com està. PSOE i PSM votaren a favor.

Al mateix temps, el PSM proposà estendre la zona *Forestal Preservada* d'acord amb les línies següents:

■ Des de la zona urbana de la Costa de la Talaia, incloent l'urbanitzable programat núm. 7 (Alcázar), Ses Puntes, S'Illeta, Sa Coma de sa Figuera, Bàltx de Dalt i Bàltx del Mig, inclosa tota la zona costanera des de la Base Naval.

■ Des de la urbanització Costa Brava de Muleta i la urbanització Can Joy, en línia recta cap a les cases de Muleta Gran, fins a la línia de la urbanització dels Béns d'Avall, incloent tota la costa des del torrent de s'Argentera cap al Cap Gros fins a Alconàsser.



Darrera la línia d'hotels de la platja es construirà un vial. La resta no serà urbanitzable, però ¿No Programat?, ¿Agrícola-ramadera?

■ Mantenir les dues zones protegides del Pujol den Banyà i la vessant nord de la Serra d'Alfàbia, S'Arrom i El Teix, però unificant-les a l'altura de Sa Mosca, a fi de protegir tota la zona del Coll de Sóller des de Sa Mosca en amunt.

Només la darrera d'aquestes proteccions fou acceptada per unanimitat. Les altres dues comptaren amb el vot contrari del PP, UM i Independents, que volgueren deixar les coses tal com estan.

## Sòl urbanitzable no programat

● **Ses Argiles:** Contra l'informe dels Serveis Tècnics de mantenir l'*Urbanitzable No Programat* núm. 1, que afecta una ampla zona compresa entre el camp de Futbol, Ses Argiles, Can Custurer i Sa Capelleta, el PSM al·legà que, en aquests moments, aquest polígon és innecessari i que, en canvi, hi ha nombroses sol·licituds de llicència d'obres per rehabilitar cases antigues a la

Costa den Flassada, Ses Argiles, etc., que no poden ser autoritzades a causa de l'existència d'aquest polígon.

En conseqüència, el PSM proposà que tota la part baixa del polígon, a la dreta del camí de Ses Argiles, que són horts i tarongers, fos qualificada com a zona *Agrícola-intensiva*, i la part alta com a *Agrícola-ramadera*. El PSOE s'adherí a la proposta.

● **Sa Cimentera:** El PSOE fou també l'únic que acceptà la proposta del PSM de desqualificar el polígon No Programat núm. 2, que abraça la muntanya compresa entre Sa Torre, la part alta de la urbanització Es Través i l'antiga pedrera de la carretera del Port. Els altres grups consideraren oportú transformar aquest polígon en simple zona *Agrícola-ramadera*.

La proposta del PSM consistí en la reconversió d'aquest polígon en una vasta *Zona Forestal*, que abraçaria des de Sa Roca Rotja fins a Son Llempaies pel Coll den Borrassà, passaria per darrera les cases, aniria a parar a la zona urbana de l'Hostal el Port i seguiria l'actual límit urbà d'Es Través i Sa Cimentera, fins a tancar Sa Mola.

## Altres propostes

Com a propostes complementàries, el PSM sol·licità la protecció dels **jaciments arqueològics** del terme municipal, així com les cases que compten amb **teules pintades** a les volades. També proposà l'adopció de controls sobre l'obertura de **camins de muntanya** i l'habilitació d'un **abocador d'enderrocaments**, per tal d'evitar el deplorable espectacle que ofereixen les voreres dels camins i carreteres de la nostra Vall.

### El PSM denuncia el tancament i encimentat del Camí Vell de Ciutat



G.M.

aquest camí, i és considerat un patrimoni dels ciutadans. Per això el PSM, assabentat del fet, ho ha *denunciat* a l'Ajuntament sol·licitant que es llevi la cadena immediata i que a la vegada s'obri un expedient d'infracció urbanística a causa de l'encimentat del camí de muntanya.

Des de fa un temps, l'antic camí pel qual els sollerics anaven a Palma, es troba encimentat i tancat amb un pany de maleta a l'altura de la Carretera Palma-Sóller.

Els sollerics *històricament* tenen dret de pas per

### Un grup de periodistes turístics visità Sóller

J.C.

Del 27 al 4 de març passat, es va celebrar el XIII congrés de la Federació Espanyola de Periodistes i Escriptors de Turisme, organitzat per els seus col·legues de l'associació Balear. Cumplint amb el seu pro-

grama, el divendres dia 2, els congressistes se traslladaren a Sóller amb tren i al Port amb tramvia a on se'hi va oferir un aperitiu per part de l'entitat Atalaya Club i un dinar al restaurant ES CANYIS ofert per la Camara de Comerç, Indústria i Navegació de Mallorca, Eivissa i Formentera.

### Grup Excursionista Solleric

#### La primera excursió del 1.990

Passat demà, diumenge, dia 11 es farà la primera excursió del 1.990 organitzada pel grup local.

L'itinerari és l'anunciat en l'anterior edició de la "Veulocal". Es sortirà a les 8,30 h., però el punt de sortida no serà l'habitual degut a les obres del carrer Isabel II. Els autocars sortiran de la Plaça d'Amèrica, detall que convé coneguin els nombrosos inscrits a dita excursió.

#### RICARDO PEROPADRE

Asesoría Contable

#### J. CARLOS SEDANO

Asesoría Laboral

Comunican la apertura de despacho en esta Ciudad, a partir del próximo lunes día 5 de Marzo.

Declaraciones, IVA, IRPF, RENTA, NOMINAS, SEG. SOCIAL, Etc. en todos los conceptos aplicables.

Contabilidad Informatizada (P.G.C.), Facturación, así como gestión de tramitación todo tipo de documentación que corresponda a lo anteriormente mencionado con el apoyo administrativo y personal a todos los niveles.

Interesados dirigirse a:

C/. San Bartolomé, 34 - Sóller - Tel. 63.23.44.

#### BAR TURISMO

C/. Born, n° 8

#### J. SASTRE

Reparación y venta de electrodomésticos. Servicio oficial FAGOR-ASPES C/. de la Mar, 157, bajos Tel. 63 06 73

#### VIDEO CLUB

CHARLI

C/. Cristóbal Colón, s/n (Frente Mercado) SOLLER (MALLORCA)



Confecció i instal·lació de cortines i barres. Especialització en decoració de hotels i apartaments

ca'n oliver

Carrer Lluna, 25-631288-SOLLER

## Drets humans, formació permanent a l'escola

Amnistia Internacional

Al demana a les autoritats centrals i autonòmiques que prenguin mesures perquè la formació sobre drets humans sigui realment part del sistema educatiu, s'exigeixi en els programes oficials i formi part de la formació dels docents. Així mateix, assenyala que és necessària l'elaboració de plans i destinació de pressuposts perquè en tots els centres educatius hi hagi materials didàctics i divulgatius disponibles sobre drets humans.

La reforma del sistema educatiu i dels continguts de l'ensenyament és una oportunitat irrenunciable per aconseguir-ho.

"Són enfora de complir-se les recomanacions realitzades el 1968 per l'Assemblea General de les Nacions Unides, a més de les fetes per d'altres fóruns internacionals —com el Parlament Europeu o el Consell d'Europa—, sobre l'ensenyament progressiu d'aquesta matèria en els programes de les escoles primàries i secundàries", ha assenyalat Al.

Al ha elaborat una guia di-

dàctica actuals dels drets humans, així com del treball de les institucions i de les organitzacions no governamentals per a abolir-ne les violacions, és actualment molt poc present en els centres educatius, i pràcticament d'una manera voluntària i artesanal. Al demana a les autoritats educatives que intensifiquin els seus esforços perquè, de la reforma del sistema i dels continguts educatius, se'n derivin nous canals per tal que l'estudi dels drets humans sigui un fet habitual, i no excepcional, en les aules.

Els Grups d'Al, en 45 localitats espanyoles, realitzaran durant els pròxims mesos desenes de contactes amb institucions, associacions juvenils i centres educatius, amb la finalitat d'impulsar els objectius d'aquesta campanya.

Al demana als joves i professors interessats a rebre informació sobre la xarxa d'apellants i/o sobre la guia didàctica que s'adreça als grups d'Al, carrer Sant Guillem 26, Palma, o a l'apartat de correus 50.318 de Madrid.



Els infants, receptius als drets humans.

### Veu d'Església

## No el que agrada, sinó el que aprofita

Llorenç Lladó Calafat

Voldria oferir-vos una breu reflexió per a contribuir a que visquem amb una major profunditat i amb una millor qualitat el que en deim la Quaresma.

Vivim tots a la recerca del màxim plaer; una recerca que es manifesta en formes molt variades: la peresa, el sexe, la gula, el passotisme, la mentida, el robo, el domini sobre els altres, la comoditat, l'absència de Déu, la manca de vida espiritual...

Cercam el que ens agrada. Fins i tot sentència la saviesa popular: "No és bo el que es bo, sinó el que agrada". I ens oblidam de cerca el que ens aprofita, el que fa bé al nostre procés d'humanització i de creixement com a cristians, com a fills de Déu i germans dels altres;

construint una família, un poble, sense tans de cruells i decepcions, i amb més participació i esperança.

La Quaresma és temps de gràcia i de perdó, er posar-nos a punt. A punt de caminar cap a la vida nova de la Pasqua: una nova humanitat, una nova creació, uns cels nous, una terra nova, i una mar neta, sense ciment.

Tres ajudes tenim per el camí: l'oració, viscuda com ens diu Jesús; la limosna, feta com Jesús ens indica; el desjuni, practicat com ens mana el Senyor.

Qui ho pot entendre i viure, que li aprofiti. Qui ho vulgui entendre i viure, que ho demani. Al qui no li interressi, que el Senyor li faci ambar també la seva bondat.

## La municipalització del servei de recollida de fems no és inviable

Agrupació Socialista de Sóller — PSOE

Davant la qualificació d'inviable que el regidor popular Sr. Jaume dona a la municipalització del servei de recollida dels fems, i de les seves manifestacions, unes falses i altres inexactes, que podem sembrar confusió entre els ciutadans, l'Agrupació Socialista local vol fer les següents consideracions:

1. — És fals que la municipalització del Servei de Recollida dels fems sigui inviable perquè aquest servei públic, des de sempre ha estat un servei Municipal, amb gestió directa, i ho continuarà essent per voluntat de deu dels desset Regidors del nostre Ajuntament.

2. — Les seves xifres econòmiques dels preus dels camions són totalment equivocades, a la proposta del PSOE el preu "estimat" de compra de tres nous camions, sense definir model, era de 20.636.000 pts. no de quinze, per altra parte, els camions que la comissió informativa ha proposat comprar és inferior al 20 milions de pts., segons la darrera oferta presentada.

Al mateix temps, la comissió informativa va considerar oportú fer arreglar l'actual camió de recollida, amb un pressupost de quasi 1.800.000 Pts., amb el qual, d'aprovar-se per la Comissió de Govern, el servei estarà dotat de quatre camions i no dos com ara.

3. — Respecte del personal, és inexacta l'afirmació "que no se sap cap a on partirà", hi ha un esquema—proposta de plantilla que és de vuit persones, fixes de plantilla, contractades a temps complet, més tres persones a caràcter temporal per reforçar la plantilla a l'estiu. Si bé s'ha de reconèixer que cal veure com funcionarà el nou sistema de recollida, a través dels contenidors, i veure el sistema de rentabilitzar al màxim la plantilla, respectant sempre els seus drets laborals, cosa que abans no es feia.

4. — Infraestructura: No és ver que la construcció de l'estació transferidora dels fems pugui a 17 milions de pts. El Sr. Jaume sense dubte es refereix a un antic projecte que està a dins qualque negociat de l'Ajuntament, perquè, d'acord amb els pressuposts elaborats darrerament, el cost d'aquesta estació transferidora, no arribarà al cinc milions de pts. Per altre part, les xifres provisionals que està manejant la Comissió informativa de l'Ajuntament per al compra d'un aparell per a netejar els contenidors, no arriben a les dues-cents mil pts.

5. — Respecte de l'abocador dels fems, la Comissió, sense potestat d'execució, esta fent gestions amb els veïnats per proposar solucions als perjudicis que l'actual abocador CONTROLAT.

Aquesta solució és però provisional, perquè s'haurà d'esperar que el govern Balear posi en marxa, definitivament, les directrius aprovades pel Parlament Balear sobre l'eliminació de residus sòlids urbans, que passa per transportar, eliminar i reciclar els fems a una planta central que ben bé podria ser Son Reus.

6. — Apart les xifres anteriorment esmentades, el Sr. Jaume Palmer, oblida que s'ha aconseguit subvencionar la compra de contenidors en un 80% i que, està negociant, amb bones perspectives, una subvenció del 60% del cost dels camions.

També oblida que a l'Ajuntament, hi ha un "paquet" de 7,5 milions de pts. en concepte de rebuts impagats.

7. — Finalment hem reconèixer, que la posta en marxa de les millores del servei Municipal de recollida dels fems, tal vegada sigui lent o no tenguim la rapidesa desitjada pel molts, però això no és degut a la inviabilitat de la Comissió Informativa, a l'estat actual de paràlisi de l'Ajuntament, i, sobretot, a la manca de col·laboració per parte seva, Sr. Jaume, perquè el que manca ara mateix és obstaculitzar el procés, tant, que aviat li hauran de dir "Mestre posapegues".

Per això, el Grup municipal socialista, juntament amb el Grup Independent, va proposar al Batle el nomenament de D. Antoni Valcaneras Coll, regidor de UM, com a regidor delegat per a la gestió d'aquest servei, motivat per la seva bona disponibilitat en la posta en marxa de les millores.

Sempre hem dit que la nostra proposta era un document millorable, una eina de treball o punt de partida i així va esser acceptat per la majoria dels regidors, tenint en compte els més de set anys en què la gestió política d'aquest servei havia estat totalment abandonada, sense fer—hi gens d'inversió ni tant sols en el seu manteniment.

El nostre Grup, finalment, vol agrair l'activa col·laboració dels regidors Miquel Puig Pastor, Antoni Valcaneras Coll i Plàcid Pérez Pastor.

## Dissabte, assemblea locals dels Verds

Els Verds

El passat 17 de febrer a Campanet, tenguérem la tercera Trobada dels Verds de Mallorca. En ella concretarem les futures línies d'actuació de la Campanya per la Desnuclearització, que queda ampliada als paral·lamps radioactius i altres tipus d'utilització de l'energia nuclear. També es va proposar estudiar la possibilitat de posar un contenciós a l'Estat, per incompliment d'una de les condicions del referèndum O.T.A.N.

La propera campanya que anomenam Moratòria Ecològica, la voldríem donar a conèixer amb una acció—festiva de protesta, pel que significarà el Túnel aper a la serra de Tramuntana i a Sóller en particular.

Com a darrer punt tractarem de preparar el Congrés Constituent dels Verds de Mallorca, pel que es crearen unes comissions per a preparar les ponències base: una per fixar els fonaments filosòfics i polítics del projecte verd, i l'altra del tipus

d'organització que volem.

Aques dissabte dia 10 de març, tenim convocada la propera ASSEMBLEA LOCAL DELS VERDS; A Can Dulce a partir de la set i mitja del capvespre, amb el següent ordre del dia:

—Informació de la darrera Trobada dels Verds a Campanet.

—Redactar l'escrit d'adhesió a la campanya dels Amics de l'Entorn, per evitar la construcció del Port Esportiu.

—Proposta de participar a una acció—protesta al Túnel.

—Com ens podem finançar?

—Altres temes.

—Ronda d'acudits.

Estau convidats a participar—hi tant dones, com homes, joves i joves, especialment tota persona sensibilitzada no tant sols pel pacifisme i l'ecologia, sinó especialment per una major i millor qualitat de vida, tant del medi ambient i consum, com de les relacions humanes.



El túnel, proper tema des verds.

## Gloses desbaratades

Miquel Perelló

Fa estona que no dic res, comença a agafar proaga; diuen que el senyor Solchaga penlla deixar-mos secs. A aquell que va net i net poca por li fan es lladres.

No he vengut per criticar, que criticar no és lo meu; molts feim de "Pere Mateu" i qualque pic feim s'albarda; quan es tracta de pagar a tots mos sol sebre greu.

Vos vaig prometre tomar, jo sempre he estat cumplidor; hem acabat sa tardor i s'estiu començarà a lo millor arribarà la fi des nostres dolors.

Ara ja hem passat Nadal i mos hem fet ses dents netes; hem acabat ses pessetes i ses ganes de sarau. Es que vivim d'un jornal molts de pics feim teresetes.

Trobau que heu deixem anar i demanem a s'any nou que no mos mogui renou i mos ajudi a dur es feix que no sigui igual que aqueix que no mos plogui a redols.

Que "para seguir adelante" estiguem dins bon camí; poguem arribar a la fi sense menester "trasplante"; o feim una Espanya "boyante" o bé mos ferem sentir.

No sé si li deman massa: en acabar contarem! Si s'estiu és repelenc prendrem s'ombra enmig de plaça. Mentres duguem pa a butxaca és segur que menjarem.

El Taller Ocupacional: Una petita empresa

## Una vintena de minusvàlids i un equip de mestres treballen cada dia com a artesans

El Taller Ocupacional "Estel Nou" és un centre de feina pels minusvàlids sollerics i depen de l'associació ASANIDESO.

Encara que no ho és té les condicions d'una petita empresa i a més, els treballadors estan assessorats per un equip de monitors: Aina Ripoll, pedagoga, M. Victòria Morell i Tomàs Arbona professors d'EGB, i Margarita Martínez, monitora.

L'activitat d'"Estel Nou" començà ara farà deu anys al Casal d'els Jardins, més tard estaren a Ses Escolàpies i també a Ca'l Bisbe, local que es troba

va en molt males condicions. Des del curs 1.985-86, són a Ses Marjades, locals que han ocupat progressivament: Primer l'Ajuntament cedí a precari un dels blocs de Ses Marjades, l'any 88 pogueren emprar una planta més del segon bloc, i fa unes setmanes han sol·licitat la planta baixa d'aquest segon bloc. Si l'Ajuntament cedeix a ASANIDESO aquesta darrera planta, l'Estel Nou podrà disposar de tot l'edifici de l'antiga escola de Ses Marjades i contribuirà a conservar tot un centre que feia anys que estava tancat.

Maria Ignàsia

En Tomàs Arbona que és el responsable del Taller Ocupacional "Estel Nou", ens explica moltes coses sobre la feina d'aquests treballadors:

**Pregunta.** - En què consisteix una jornada de feina d'aquests minusvàlids?

**Resposta.** - Mira, aquí els minusvàlids comencen a treballar a les nou del matí fins a les cinc de l'horabaixa. Tenen dues hores per dinar i descansar.

**P.** - Quants treballadors estan ocupats en el taller?

**R.** - Ara són vint.

**P.** - Però el centre és una escola o no ho és?

**R.** - No, no és una escola. Tots els minusvàlids tenen més de 16 anys, i aquí pretenem que ocupin el seu temps treballant en coses que els fan sentir útils.

**P.** - Abans has dit que també dedicaveu algun temps als aspectes socials?

**R.** - Si. Encara que no sigui prioritari, dedicam part del temps a la socialització i cultura. Es necessari cuidar els hàbits de conducta (neteja personal, parlar correctament...) perquè els minusvàlids no siguin rebujats, d'entrada, per la mateixa societat.

**P.** - I de cultura?

**R.** - El nivell cultural és molt limitat, i des d'enguany feim uns programes adaptats per EGB, relacionats en temes generals d'educació: Educació Vial, Elaboració de l'oli, i altres temes de natura i agricultura, relacionats amb el taller.

### Els tallers

**P.** - Quina finalitat té un Taller Ocupacional?

**R.** - La idea del centre és fomentar hàbits de treball i de comportament que facilitin la integració social del minusvàlid. Per aconseguir, actuam en dos camps: teràpia ocupacional (reeducació a través del treball), socialització i culturalització.



Els minusvàlids treballen i estan ben atesos. Malgrat això, hi ha famílies que no accepten dur-hi els seus fills.

**P.** - Quin tipus de feina realitzen?

**R.** - Estan organitzats en tallers. Treballen en diferents feines artesanes: els teixits (fan macramé, estores, cosir, estirar tapetes de randa), la ceràmica i feines d'agricultura.

**P.** - Agricultura?

**R.** - Si. Construïrem un petit hivernacle (de 60 m<sup>2</sup>), en el que hi feim pràctiques de cultius (gladiols, imongetes).

**P.** - Quins serveis dona al minusvàlid el Taller?

**R.** - A més de la teràpia en si, i els aspectes socials i culturals el centre disposa de menjador, totalment gratuït, com tot el demés, i del qual s'en ocupa na Magdalena Rullan.

### El benefici

**P.** - Cobren per fer aquesta feina?

**R.** - Si, ells disposen d'un sou per la feina constant al taller, sense fer feines extres cobren unes 750 pts cada setmana, però a més cobren el benefici trimestral.

**P.** - Que és aquest benefici?

**R.** - És el que poden treure de les ventes del material que elaboren. Normalment cada any feim una exposició a la Creu Roja, i participam a la Fira d'Artesania, per Sa Fira.

**P.** - Fan algun altre tipus de feina a més de la d'artesania?

**R.** - Si, per exemple, han confeccionat capells i trompetes per l'empresa Eurocamavales. Fan servilletes encarregades per la fàbrica Mayol, i durant un temps omplien capses petites de material que s'havia de comptar (endolls, taxbes...) per la ferreteria Bernat.



La Comunitat Autònoma, INSERSO, l'Ajuntament, Sa Nostra, el CIM i els socis d'ASANIDESO, financien el taller.

**P.** - En teniu molts d'aquests encàrrecs?

**R.** - No. De fet un dels grans problemes que s'ens ve plantejant és augmentar la rentabilitat del taller: Es necessari trobar altres vies de comercialització. També per primera vegada enguany hem anat a collir olives a tant el Kilo.

**P.** - Es positiu pels minusvàlids, treballar per encàrrec?

**R.** - Si, a més de ser un guany, veuen que poden fer feines que la societat els demana. Per altra part, també resulta profitós, econòmicament, per aquestes empreses.

### Educació Especial

**P.** - Teniu relació amb les aules d'Educació Especial d'Es Puig?

**R.** - Si, precisament aquest any serà el primer que uns alumnes entraran aquí i hauran fet l'ensenyança bàsica en educació especial. Durant aquest any han vingut al taller dos cops a la setmana i en començar ja sabran treballar en algun taller.

**P.** - Són ells mateixos que trien la feina a fer?

**R.** - Si, però primer passen per tots els tallers, i llavors poden saber quins els hi agrada més i amb quins hi treuen més profit.

### Projectes

**P.** - Quins projectes teniu?

**R.** - El més immediat és poder aconseguir que l'Ajuntament ens cedeixi la planta baixa del segon edifici de Ses Marjades. Necessitam més espai i el podríem acondicionar a les necessitats dels deficients com hem fet amb les altres sales.

**P.** - I a part d'això?

**R.** - Bé, hi ha dues coses: La primera, que ja hem comentat un poc i preocupem sempre, és obtenir més rentabilitat a la feina que fan els minusvàlids, més mercat, més encàrrecs i altres vies de comercialització. I l'altra és crear un Centre Especial de Treball.

### Centre Especial de Treball

**P.** - De què es tracta exactament?

**R.** - Un Centre Especial de Treball consisteix en una petita empresa que ha de donar cabuda a set minusvàlids, i a més, s'ha d'autofinanciar.

**P.** - I que vos ha animat a fer un centre agrícola?

**R.** - Sobre tot perquè hi ha una sèrie de minusvàlids capaços de fer una feina productiva, amb un sou i assegurats. Després, amb l'hivernacle, hem comprovat que aquests tipus de feines són molt apropiades per ells.

**P.** - Vols dir que no rebreu ajudes de cap organisme?

**R.** - Si, de fet, els organismes públics, contribueixen a crear el centre i a financiar les instal·lacions, però després es preten que es tregui suficient per obtenir beneficis.

**P.** - I de què serà el que voleu muntar?

**R.** - Serà un centre de modalitat agrícola. Es tractaria de recuperar una petita finca i treure un profit de la terra i dels animals de granja.

**P.** - Ho teniu molt avançat el projecte?

**R.** - No gaire, no. Necessitam una extensió de terra, amb aigua per regar, que podria deixar-nos el Ajuntament o arribar a un acord amb qualsevol propietari. Llavors, podrem elaborar un projecte que la CA i INSERSO hauran d'aprovar i subvencionar.



Molt prest es renovarà tot el mobiliari del local de Ses Marjades.

**PANADERIA y PASTELERIA**  
**FRAU**  
Lluna, 7 - Teléfono 630132  
Sant Jaume, 7 - Teléfono 631286  
FABRICA: Illota, 48 - Ca'n Tabalet - Tel. 630651

**CAN LAU**  
Carnicería - Charcutería  
Volatería  
C/. La Luna, n.º 4. Tfno. 63.01.29

**ALFREDO LORENTE**  
Taller de Reparaciones  
Electrónicas  
Radio Cassettes - Televisión y Video  
Instalación de Antenas  
Junto Hotel El Guía. Tel. 633919 - SOLLER

**LLIBRERIA**  
**Galabrúix**  
Sa Lluna, 5 - Teléf. 63 26 41 - SOLLER

**Gent menuda**  
**REBAIXES**  
ROBA PER A INFANTS  
Sa Lluna, 65 - Telf. 611121 - 07100 SOLLER

**CENTRO DE RECUPERACION**  
**ALA D'OR**  
(Fisioterapeuta)  
Horario de 8 h. a 15 h. de lunes a viernes.  
C/. Palou, n.º 17-2. Sóller.  
Tel. 63.30.91.

## Setmana Cultural



Espectacular imatges d'escalada, a les parets de l'institut.

## Molt de Tallers i Conferències per als alumnes de B.U.P.

Dilluns, dimarts i dimecres de la setmana passada l'Institut de Babxillerat "Guillem Colom Casasnovas" va celebrar la setmana cultural. Els organitzadors volien mitjançant les jornades culturals que es varen dur a terme fer més lúdica l'activitat docent i, sobretot, aconseguir la participació de l'alumnat.

Enguany es varen programar tota una sèrie d'activitats que es desglossaven ja en tallers, ja en conferències. La majoria de tallers es repetien cada dia, la qual cosa significava el poder aprofundir en la matèria en què es participava.

Els tallers que es varen celebrar varen ésser: taller de Màscara, d'Acrobàcia, Ball Modern, Cuina, Sevillanes,

Auques, Ball Modern, Microscopia, Karate i de Vídeo. D'altra banda dimecres hi va haver, també, un taller d'Escalada que va ésser, sens dubte, l'atracció central de tota aquesta setmana cultural/90.

Pel que fa a les conferències, dilluns en B.J.B. Celià va fer una conferència sobre astronomia, acompanyada de projecció de diapositives i amb música de fons. Dimarts hi varen haver dues conferències alternatives, una sobre Vol lliure (Ala Delta) per part de Guillermo De La Torre i l'altre sobre Art Floral feta per na Marguerite de "Floristeria Sonia". L'última conferència va versar sobre el món de les coves, Espeleologia.

Finalment, també s'ha de

constatar que hi hagué una sèrie de competicions esportives, concretament d'Escacs, Bàsquet i Fútbol.

Els guanyadors d'aquestes competicions varen ésser Joan Vigo Aguiló d'Escacs, alumnes de COU Futbol i Bàsquet.

D'altra banda, també, s'organitzà dins aquesta setmana un concurs de poesia en motiu del "Centenari del Naixement del poeta sollerenc Guillem Colom i Ferrà". Aquest concurs estava adreçat a a alumnes de BUP, COU i F.P. de les Illes. S'hi presentaren més de vint poemes i el guanyador va ésser en Tomás París Hidalgo, alumne de COU de l'I.B. "Guillem Colom Casasnovas" de Sóller.



Alegria, sevillanes, moments de ball i esbarjo.

## Sessió Plenària

Les llicències d'obra foren les úniques decisions importants

## Amenaces, insults i males formes foren la tònica general del Ple

El passat ple ordinari corresponent al mes de març celebrat el dijous dia primer va transcórrer com ja ve essent habitual en un ambient de discussions. Des del primer punt de l'ordre del dia, l'aprovació de les actes anteriors, sorgiren ja les discrepàncies dels portaveus de l'oposició, que no dubtaren en referir-se a manipulació de documents públics. El batle va aprofitar el moment com en altres

ocasions per donar la culpa d'alguns fets al secretari de la corporació, que aquell dia no es trobava present. L'oposició va aprofitar l'ocasió per recordar que les relacions amb el secretari es començaren a deteriorar quan xocaren els interessos personals de cada ú. El batle Repic va replicar acusant els regidors del Grup Independent d'estar somesos al dictat del secretari Pérez Ramos.

Gabriel Mercé

El primer punt de l'ordre del dia del ple ordinari corresponent al mes de març era el de l'aprovació de les actes anteriors. En aquest punt, a primera vista de simple tràmit, es va desencadenar una dura conversa entre Amador Castanyer, del Grup Independent, i el batle Antoni Arbona. Al parèixer el Grup Independent va trobar alguns errors al llegir les actes, algunes que eren simples equivocacions i altres que eren errors greus. En aquest moment el batle Arbona va llançar unes acusacions contra el secretari Manuel Pérez: "El secretari fa quatre mesos que no ve i ha deixat coixa l'administració d'aquest ajuntament. Els funcionaris fan tot el que poden, però si, per exemple, ens trobam correspondència entrada a l'ajuntament el dia 9 de febrer que fins el dia d'avui (1 de febrer) no passa a secretaria és qüestió del secretari. Si fos responsable vendria cada dia, com abans, i no passarien fets com aquest. Ara mateix li tocaria ser aquí; jo no crec que a aquestes hores hagi hagut d'assistir a cap acte oficial com a Conseller del CIM".

Igualment, dirigint-se al Grup Independent, Arbona els acusà de dir en el ple "allò que el secretari us ordena". Amador Castanyer, va respondre al batle nomenant els errors trobats a l'acta, atribuint-los a Arbona: "Vostè no pot dir que en un ple s'hagi aprovat per unanimitat un passeig peatonal a la Platja per 200 milions de pessetes quan ni tan sols s'ha comentat a un ple i, a més, a vostè li han dit que aquest projecte és una merda".

Castanyer va advertir que "si es continua redactant les actes d'aquesta manera, ens querellarem per falsificació de documents". Per la seva banda, el PSOE, per boca d'Andreu Pizà, va recriminar el batle que "durant deu anys la seva relació amb el secretari Manuel



Amador Castanyer protagonitzà les amenaces.

Pérez ha estat molt bona fins que s'han mesclat els interessos particulars. Ja està bé de criticar el secretari". Seguidament el grup socialista també va nomenar els errors que havia trobat a l'acta, petits detalls sense gaire importància.

El batle va assegurar que els errors es rectificarien.

**Antoni Valcaneras renúncia a una comissió especial**

Després es va donar compte del nomenament d'Antoni Valcaneras, d'UM, com a president de la Delegació especial en matèria que afecta a tot el relacionat amb el Servei de Recollida Domiciliària de Fems després de l'acord adoptat fa un mes respecte a la millora del servei.

Valcaneras va prendre la paraula per anunciar la seva renúncia a aquest càrrec explicant que ho feia degut a la Moció de Reprovació presentada pel PSOE feia uns dies contra Arbona. Aquesta havia estat presentada per, entre d'altres motius, la deixadesa en l'aspecte de la recollida de fems. El PSOE es va voler disculpar, ja que aquest escrit es referia a l'estat dels últims set anys, i no als darrers intents per millorar el servei, i va sol·licitar que es repensés la seva decisió. El PSM, que abans no havia en-

trat en la polèmica referent als errors de les actes, també va demanar que reconsiderés la seva positura. No obstant Valcaneras va dimitir.

En aquest moment el PSOE va acusar el batle "d'intentar manipular el tema de la municipalització de la recollida de fems per tal que no es duguí endavant" i Valcaneras va defensar el batle.

**Depuradora**

Seguidament es va donar compte de la desestimació de la sentència de la Sala del Contenciós Administratiu del Tribunal Superior de Justícia de les Balears sobre el recurs interposat per Andreu Oliver sobre suspensió d'acord de l'acord pres pel ple de l'ajuntament el mes d'octubre del 88 respecte a l'adquisició dels terrenys per la ubicació de la nova estació depuradora.

**Obres**

En l'apartat d'obres, set dels vuit expedients presentats foren aprovats. El PSOE i el PSM es varen abstenir en aquells expedients d'urbanitzacions que tenen deficiències d'infraestructures.

Cal dir que la regidora del CDS, que havia presentat la dimissió del seu càrrec unes hores abans, no va assistir al ple.

**ALPARGATERIA CA'S SARRIER**  
Hijos de Miguel Bernat Frontera

Carrer de Sa Lluna, 10  
Teléfono 63 09 68  
SOLLER

Plats preparats

**LES GOURMETS**

Pollastre a l'ast

Obert diumenges

Plaça Mercat. Teléfono 630309



ROPA DE HOGAR  
ROPA INTERIOR  
TELAS Y CORTINAS

INSTALACIONES Y REPARACIONES ELECTRICAS CAMBIE AL 220 V.

**Electro**

Plaza Antonio Maura, 10  
Teléfono: 63 29 46  
Teléfono particular: 63 29 76 y 63 29 26  
SOLLER (Mallorca)

## Futbol III Divisió

La visita del Isleño supona un altre partit vital i a la vegada decisiu pel Sóller. La missió és clara i determinant: vèncer i distanciar a un altre rival directe en quatre punts, més gol-averatge, que serien en realitat cinc, distància pràcticament insalvable per les poques jornades que queden, i més tenguent en compte que l'equip de Maó ha de rebre a casa encara a rivals tan difícils com els Portmany, Alaior i Peguera, entre d'al-

tres. El Sóller és un equip clarament transformat, i per suposat, favorit clar pel partit de passat-demà. Tots els mitjans informatius de Menorca coincideixen en afirmar que el Sóller merescu un molt millor resultat a "Los Pinos". Magnífic el segon temps del equip que capitaneja Nadal. Tan sols la pèsima sort, les barres i el defensor Lluc, impediren un empat que hagués reflexat molt millor el que passà sobre el terreny.

Retorna n'Edu. L'equip de la Vall tornarà a presentar la formació de gala

## Guanyar i apuntillar a l'Isleño, un objectiu al abast del Sóller

Toni Oliver

Diumenge capvespre, a partir de les quatre i mitja, Sóller i Isleño es disputaran dos punts d'or al Municipal de Can Maiol. En primer lloc, val a dir que el Sóller és el favorit, si bé, els maonesos s'ho jugaran tot a una carta. Serà a bon segur un partit vibrant i del tot apassionant. El Sóller té la gran possibilitat de deixar pràcticament sentenciat als menorquins.

Un triomf del Sóller, situaria al equip local, quatre punts més gol-averatge per damunt els blau-granes. Aquest és l'objectiu clar i llampant dels solletrics.

El Sóller, amb l'equip de gala

Edu, el gran absent d'Alaior, tornarà. El vibrant migcampista de Palmariola, està més content que un ginjol. L'han lliberat definitivament de fer el servei militar, per "peus plans" (ningú ho diria), i es podrà concentrar al cent per cent en aquesta recta final. Aiximateix, Guillemet Coll igualment estarà a disposició del entrenador.

Sortosament, a Alaior no hi va haver ni targes ni lesions (tan sols molta mala llet), i d'aquesta manera es podrà repetir la formació que entusiasma el dia del Lloseta. Vius i unglés.

El increíble 3-0 d'Alaior

No queda més remei que creure-ho, perquè ens hi trobavem. Alucinació pura. El Sóller resquillà durant 45 minuts un empat del tot merescut, i en els minuts de descompte, dos contraccops seguits dels locals, deixaren un resultat del més injust que hem vist en molts d'anys.

Superioritat local al primer temps

Cal dir en primer lloc, que l'Alaior ens va causar com a conjunt, una magnífica impressió. Jugades començades des de darrera, al primer toc, per les ales, amb notable tècnica individual, i



La presió solletrica a la segona part, fou asfixiant. Es pot veure una magnífica tribuna del camp de "Los Pinos". Si les previsions no fallen (ni l'Ajuntament tampoc), a Can Maiol hi haurà la temporada que ve, una instal·lació molt similar. (Foto Toni Oliver).

**Increible 3-0 a Alaior. El Sóller realitzà un extraordinari segon temps, però va tenir la sort d'esquena en els moments decisius**

una defensa impecable que justificà el seu "score" com a millor del grup. El domini local de la primera meitat, fructificà amb un sol gol, de xiripa, fet des de uns 35 metres per Lluc, qui amb l'ajuda del fort vent de tramontana, va fer que la pilota s'aficàs com una exhalació al angle (1-0). Als darrers minuts va despertar el Sóller i Bussi protagonitzà dues jugades perilloses sense incidència per l'oportuna intervenció del porter Moll.

Espectacular reacció solletrica

En tan sols dir que el potent Alaior no va "existir" a la segona part, queda tot explicat. El Sóller va dominar, va superar i va atossigar per complet als locals. El

gol del empat, es veia venir. Còmers seguits, treball a fons per porter, defenses i mitjos del replegat equip local. Canonada de Pep Got al pal amb Moll batut. Xut de David tret per Lluc sobre la ratlla, domini total. No hi va haver manera. Ja amb un Sóller súper llançat, els dos contraccops que sentenciaren el partit.

La premsa, d'acord: resultat injust

Tant els mitjans de ràdio presents en el camp, com la premsa escrita, coincideix a l'hora de jutjar el partit. Vegem:

"Diario de Mallorca", en crònica del seu corresponent, diu: *-Resultado totalmente en-*

*gañoso y sumamente generoso para el cuadro de Alaior. El guirismo final, no refleja ni con mucho lo sucedido ayer en Los Pinos. El fútbol es muchas veces injusto.*

"El Día 16", es referia en parrescut temes al partit:

*-A pesar del resultado, el Alaior tuvo muchos problemas para imponerse a un Sóller que gozó de muchas ocasiones que no supo resolver, i que encajó dos goles (minutos 90 y 91), cuando había hecho méritos para empatar.*

Ràdio Popular de Menorca, s'expressà en la mateixa línia, fent menció especial al xut de Got al pal, a vint minuts del final, i que hagués pogut canviar i molt la sort del partit.

Per finalitzar, diguem que mereix matricula d'honor l'àrbitre Martín Franco, que va estar perfecte a tot moment. Valga-li que els resultats de la jornada, tots ells molt favorables al Sóller, animaren l'horabaixa i naturalment l'expedició. El Sóller, tot i haver perdut, va mantenir la bona línia, la magnífica imatge, mostrada ja en les jornades precedents.

Una xerradeta amb...

## Bussi: "Mos salvarem sense problemes"

Toni Oliver

Amb un sol partit, Joan Bauzá "Bussi", s'ha aficat al públic de Sóller a dins la butxaca. Encara en edat de juvenil, va debutar amb el Margariense a III Divisió. Davant la continua progressió en el seu joc, l'Atlètic Balears va aconseguir els seus serveis, jugant amb companyia de Xiu, dues temporades a II Divisió B. Per raons de treball (fa de dependent a una botiga de modes per home a Via Roma), ha vengut jugant últimament als Soledad i Colliense.

-Com va ser Joan el teu fitxatge pel Sóller?

-En primer lloc Toni, gràcies per donar-me l'ocasió de dirigir-me a aquesta maravillosa afició solletrica, a través de VEU DE SOLLER. Bé, va ser el meu germà Tià, ex-jugador del Montuñi que me va dir que el Sóller necessitava davanters. Vaig venir a un entrenament, l'entrenador va donar de seguida el seu vist i plau, i ja vaig debutar a Felanitx.

-Satisfet pel teu rendiment fins ara?

-Sí, però he de millorar. Sobretot en l'aspecte físic. Tenguem en compte que en el meu darrer club, el Colliense, tan sols entrenaven dos dies per setmana i rai. De tots modes, amb un mes amb el Sóller, ja començ a estar millor. Encara falta.

-Estas jugant en la demarcació idònea?

-Sí, sí. Sempre ho he fet de mitja punta avançada, tant

per un costat com per l'altre. Aqué me sent molt a gust.

-Parlem del Sóller i de les possibilitats de salvar-se...

-No tenc cap dubte de que mos salvarem, i endemés sense problemes. L'equip té qualitat, força, agresivitat. No hi haurà cap problema. Amb aquesta afició, que és lo millor que m'he trobat en tots els anys de la meua carrera, és del tot impossible pensar en un descens. També vull ressaltar el magnífic ambient a nivell de plantilla, factor igualment molt important, i que fa que te sentis a gust i que el teu rendiment sia òptim a la vegada.

-I si parlàssim del partit d'Alaior?

-Bono, increíble. Si a la primera part, dugueren l'iniciativa, a la continuació, els ha mos manjarem totalment. El pal de Got, el xut de David, i una jugada per va passar per alt a molta gent, va ser el penal que a mi me ferem a dos pans dins l'àrea. L'àrbitre la va pitar a fora, però puc assegurar que va ser ben a dins. Varem mantenir el nivell de joc que és lo important. Millors resultats ja vendran, i seguits.

-Per últim, Bussi, l'Isleño ha de caure...

-Sí, sí, i a més clarament. No sembla trobar-se precisament en un moment de joc molt dolç. Per la nostra part, intentarem jugar al nivell del segon temps contra el Lloseta, per assegurar el resultat.

-Un marcador?

-Per exemple, Sóller, 3 - Isleño, 0.

-Déu t'escolti, estimat...

### RESULTATS I CLASSIFICACIÓ

Llosetense - Portmany ..... 0-2	Manacor - Cardassar ..... 3-0
Alaior - SOLLER ..... 3-0	C. Peguera - Constança ..... 1-1
Isleño - Moganova-Juve ..... 2-3	S. Ponsa - Ferrerías ..... 3-0
Badia C.M. - Cala D'Or ..... 1-0	Arenal - Hospitalet ..... 0-2
Poblense - P. Cristo ..... 2-0	P.Sta.Eulalia - Felanitx ..... 1-0

	J	G	E	P	GF	GC	Puntos
Manacor	26	17	6	3	58	21	40 +14
Portmany	26	13	8	5	41	26	34 +8
Alaior	26	9	15	2	42	13	33 +5
Cala D'Or	26	13	7	6	50	30	33 +7
Code Peguera	26	11	7	8	55	27	29 +3
Badia C.M.	26	12	5	9	36	33	29 +1
Moganova-Juve	26	11	6	9	39	37	28 +2
Santa Ponsa	26	7	13	6	31	28	27 +1
P.Sta.Eulalia	26	10	7	9	31	32	27 +1
Poblense	26	11	5	10	35	40	27 -1
Ferrerías	26	11	5	10	28	35	27 +3
Constança	26	7	11	8	25	26	25 +1
Cardassar	26	7	9	10	22	32	23 -1
SOLLER	26	7	8	11	29	37	22 -4
Hospitalet	26	6	10	10	31	42	22 -2
Arenal	26	6	9	11	27	51	21 -5
Isleño	26	8	4	14	28	45	20 -8
Porto Cristo	26	7	4	15	28	43	18 -6
Llosetense	26	5	8	13	34	53	18 -10
Felanitx	26	5	7	14	31	50	17 -9

Bens d'Avall



Restaurant

Comunicam a clients i amics que obrim dissabte dia 17 de Març.

Reservas: Tel 63.23.81

## CA'N TONI REIÀ

Calle Luna 27 - Teléfono 630424

¡¡OCHO ULTIMOS DIAS DE NUESTRAS REBAJAS!!

\*\*\*

¡¡Tome nota, Señora!!

FINALIZAMOS LOS PRECIOS REBAJADOS, EL SABADO DE LA PROXIMA SEMANA DIA 17 A LAS 13 HORAS

\*\*\*

Aproveche estos pocos días que quedan, para hacer sus compras a precios muy convenientes



## Futbol III Divisió

## Sa Glosa den Tomeuet

### Una cosa és sa panera, i s'altre sa "panadera"

Estic molt orgullós de ser salleric perquè a un poble ric jugarem com es millors

Es resultat va ser del tot injust aquest 3-0 que varen encaixar però passarem molt de gust de lo que tots varen dinar

A pesar de sa panera que mos varen endossà jo vos vull aconsellà que en es Restaurant Rocamar que de peix, manjeu "Panadera"

Ara que, amb un catador de vins com en Juan, vice-president i amb un gran Gourmet que es en Toni Oliver es dinar sempre ha d'anar bé llàstima! que per mor des vent

duguèssim tanta mala llet a nes peculiar camp des Pins

Al.lots, no estiguen assustats que jugau a un gran nivell sempre hi posau sa pell i això sol donar bons resultats

Illo que va demostrar sa gran unió que hi ha a dins sa plantilla és que ho fèreu de maravella quant anavem amb s'avió

Que vos cridaren s'atenció per posar una nota graciosa que si no era molt hermosa a tots mos donar valor

I diumenge que vé, l'Isleño li hem de fer pagar un esclat hem de posar tot "s'empeño" per deixar-lo ben esfonsat.

## a Tercera, resum de la jornada

## Lloseta, Illenc i Arenal, sumen los negatius més

Toni Rullán

—Illenc—Maganova (2-3), Lloseta—Portmany (0-2) i Arenal—Hospitalet (2-3), encontres que acabaren amb victòria pels equips visitants, deixen als de casa un poc més aprop e Preferent.

En la mateixa situació stàn Porto Cristo i Felanitx, perdedors a Sa Pobla (2-0) i Santa Eularia (1-0), respectivament.

—Surten dels llocs de

perill Sóller i Hospitalet.

—Els equips guanyadors a casa ho feren tots, sense encaixar cap gol, alguns inclús dominaren el marcador amb claritat, com varen ésser els Santa Ponça—Ferrerias (3-0); Alaior—Sóller (3-0); Manacor—Cardassar (3-0); un altre es decantar per la mínima diferència, el Cala Millor—Cala d'Or (1-0). Un encontre acabà emb empat, Paguera—Constància (1-1).

—Pocas variacions a la

classificació, el Cala d'Or perd la segona plaça i es relega al quart lloc, en benefici de Portmany i Alaior.

—Per la cua tot igual, ocupen els tres darrers llocs Porto Cristo, Lloseta i Felanitx.

Per la propera jornada veiem com a partits més interessants el que jugaràn:

—Portmany—Alaior: En la segona plaça en joc.

—Porto Cristo—Manacor: El líder s'ha de afiançar a la classificació.

—Felanitx—Lloseta: Es jugarà la cua.

—Ferrerias—Arenal: Pronostic favorable al equip de casa.

—Hospitalet—Santa Eularia: Pronostic favorable al equip de casa.

—Sóller—Illenc: Els locals han de "colocar" al Illenc en zona de descens.

## II Regional

## Port de Sóller, 6 - J. Sallista, 1

Els locals una màquina. Galindo, tres gols més

M.A. Feijóo

**Port de Sóller:** Reynés, Adrover, Freixas, Vidal, Arbóna, Lozano (Vázquez), Serra, Català (Femenias), Galindo, Manrique i Alba.

**J. Sallista:** Carbonell, Martín, Vallés, Martorell, Perelló, Gual, López, Hernández, Moreno, Comas i Gual.

**Àrbitre:** Sr. Gómez Alcántara. Bé, encara que de vegades va seguir el joc de lluny. Amonestà amb cartulina groga a n'en Freixas i a n'en Vidal, per part dels locals.

**Gols:** Minut 2, 1-0, Manrique d'extraordinari cop de cap. Minut 10, 2-0, Galindo després de internar-se per la banda, marca de tir creuat. Minut 21, 3-0, Lozano de fora de l'àrea, de tir ras. Minut 26, 4-0, centre de Serra a Manrique, que davant la sortida del porter,

tira per damunt, des de fora de l'àrea. Minut 42, 5-0, Galindo amb una molt hàbil jugada després de sortejar al defensa i porter. Minut 59, 6-0, Galindo tanca la compte per part local, anotant el seu tant número disset. Minut 76, 6-1, Comas en una "melée" marca de prop.

**Comentari:** Excel·lent els trenta minuts del primer temps per part local, en quan a bon joc i encert de cara a la porteria. Després relaxament amb dos gols més, i tan sols a les darreries del partit els visitants varen poder escurçar distàncies.

Partit còmode el del Port de Sóller, bons canvis de joc, encert cara a porta, i damunt tot ganes, només sobraren les amonestacions.

Diumenge el Port de Sóller s'enfrontarà al Ferriolense, en el seu camp.

## Juvenils

## Campos, 4 C.F. Sóller, 1

Joan Antoni

**Alineació:** Tolo, Celià, Suau, Sacarès, Bernat, López, Carles, Bujosa, Jiménez, Carmelo, Aguilar (Bernat II, Bisbal, Muñoz).

**Gols:** M. 75, 1-0 Suñer. M. 25, 2-0 Barceló. M. 60, 3-0 Barceló. M. 75, 4-0 de penalti Mesquida. M. 86, 4-1 Jiménez.

**Comentari:** La primera part dominaren els locals, duent quasi sempre la iniciativa en el joc, marcant dos gols aquest temps. Més nivellada fou la segona part, amb alternatives en les dues porteries per part dels dos conjunts, sent en Jiménez el que a quatre minuts del final va escurçar diferències.

## Sóller—Petra, diumenge en el Camp d'En Maiol

Un encontre força interessant per la igualtat dels dos revals. Per una part el Sóller molt fort darrerament en els partits de casa i en un bon nivell de joc, malgrat la darrera derrota. Per l'altra costat el Petra un conjunt que ocupa la cinquena posició a la taula classificatòria s'imposà en el partit d'anada a n'el Sóller per 4-0. L'encontre promet ser molt interessant pels aficionats incondicionals.

## Infantils

## C.F. Sóller, 1—Sant Francesc, 5

Joan Antoni

**Alineació:** Alcover, Pomar, March, Enseñat, Rodríguez, San Martín, Molino, Eugeni, Fontanet, Castillo, Castañer (Arbona).

**Gols:** Minut 4, 1-0 Pomar. Minut 16, 1-1 Alfaro. Minut 18, 1-2 Pizà. Minut 42, 1-3 Alfaro. Minut 45, 1-4 Alfaro. Minut 69, 1-5 de penalti Arqué.

**Comentari:** Una contundent derrota del Sóller a

casa, davant un potent S. Francesc.

Començaren bé els locals, dominant la situació. La prova està en que s'avançaren en el marcador, sent l'autor del gol en Pomar. Emperò es vingueren abaix, després de que els visitants, en dos minuts, capgirassin el marcador.

A continuació i fins el final del temps reglamentari el Sant Francesc fou l'amo i senyor de l'encontre.

## U.D. Sollerense, 3—P.D.N. Tesa, 1

Joan Antoni

**Alineació:** Gregori, Hernández, Josep Antoni, Seguí, X. Valls, Moragues, Quico, Paris, Josep Lluís, Valcaneras, Martínez (Ribas, Lluís Valls).

**Gols:** Minut 18, 1-0 Valcaneras. Minut 22, 1-1 Jaume. Minut 46, 2-1 Valcaneras. Minut 49, 3-1 Valcaneras.

**Comentari:** Tercer

triomf del Sollerense durant aquesta Temporada.

La primera part va ésser molt igualada. Els visitants es mostraren molt forts a l'hora de disputar la pilota, emperò els sallerics més ben situats sobre el camp i millors tècnicament s'imposaren en el segon temps, en el joc i marcador, aconseguint una victòria força justa.

## CARTELERA ESPORTIVA

Dissabte, dia 10

Futbol:

16'30 hores: U.D. Sollerense—Campanet (Alevins)

Diumenge, dia 11

Futbol:

10'30 hores: C.F. Sóller—Petra (Juvenils)

16'30 hores: C.F. Sóller—C.D. Isleño (III Div. Nacional)

## Embutidos Aguiló S.A.

CASA FUNDADA EN 1900

TEL. (971) 630168

N. L. F. A. 07002827

(de 8 a 12 y de 2 a 6 excepto sábados y días festivos)  
AVDA. ASTURIAS, 4A - APARTADO 2 - SOLLER (MALLORCA)

## FIAT LANCIA

EXPOSICION Y VENTA:  
C/. Hermano Bianor, n.º 1TALLER Y SERVICIO:  
C/. Isabel, n.º 124

## J. COLOM

TALLER MECANICO

Teléfono 63.22.01



## SALON DE BELLEZA

Dietética y cosmética natural.  
Perfumería a base de productos naturales.

C/. San Juan, 16. Tel. 633875  
07100 SOLLER



(Colegio SAGRADOS CORAZONES)

A CARGO de  
Juan Miguel SEBASTIAN LLADO,  
cinturón negro 2º DAN  
PARA OBTENER UN MAYOR  
RENDIMIENTO EN TI MISMO  
DESARROLLA ESTA ACTIVIDAD  
DEPORTIVA. EL KARATE NO SE  
APRENDE, SE PRACTICA.  
PARA LOS NIÑOS, EL KARATE  
ES EL COMPLEMENTO IDEAL  
PARA TU CRECIMIENTO.

COLABORADOR NAUTICO SOLLER

## RELOJERIA SOLLERENSE

Joyería—Óptica—  
Revisiones gratuitas

C/. La Luna, n.º 11 - Sóller  
Tel. 63.09.05

## Transportes C. SASTRE

Gas-oil per calefacció  
a domicili

Tel. 633049 / 630387

## ca'n Oliver

### COMPRAM LLANA USADA

Al'adquisició d'un matalàs FLEX ó PIKOLIN, li descomptam  
la seva llana usada.

Victòria, 1 - Tel. 631288 - SOLLER

## Muebles Marcús

Muebles estilo Provenzal y colonial.  
Tresillos clásicos y modernos.  
Muebles auxiliares.

C/. La Luna, n.º 57. Sóller  
Tfno. 63.12.60

## Bàsquet

## Jota &amp; Besfer

## Juvenil Masculí

## J. Mariana, 67-Syrius Patronat, 56

Important victòria que torna el optimisme a les files solleriques en torn a disputar el "play-off" pel títol. Rodeles va ser la figura anotadora del equip, amb 24 punts. Es convertiren cinc triples, i caiguèren eliminats Jaume i el propi Rodeles.

## Senior Femení

## J. Mariana, 58-Pink, 23

Clar domini de les locals, que sempre comendaren en el marcador. El Pink es presentà amb set jugadores. En el minut 34 es quedaren en quatre, i acabaren tan sols en dues jugadores en pista. Pensam que el Mariana no va saber treure profit d'aquesta circumstància, per aconseguir un marcador més ample.

## Infantil Masculí

## J. Mariana B, 28-J. Mariana A, 64

Partit "fraternal" entre els dos equips locals, amb victòria esperada dels "A". Entretingut partir a on es venen jugades interessants.

## Infantil Femení

## J. Mariana, 45-Sant Josep, 21

Còmode victòria local davant un Sant Josep que va justificar la seva precària situació a la taula. Sense problemes.

## Juvenil Femení

## J. Mariana, 56-Brisas, 48

Molta igualtat fins el minut 35. Tan sols al final, aconseguiren les locals, distanciar-se en el marcador. En definitiva, justa victòria.

## Cadet Masculí

## J. Mariana, 49-Andratx, 89

Malgrat el resultat, no ho va tenir fàcil l'Andratx. Els joves i entusiastes components locals, lluitaren fins al final. Molt bona impressió va causar l'equip andratxol.

## Cadet Femení

## J. Mariana, 37-Santa Mònica, 73

Triomf sense problemes del Santa Mònica que va tenir a un rival que a cap moment va trobar el seu lloc a dins la pista.

## Mini-Bàsquet Masculí

## J. Mariana, 42-CIDE, 20

Superioritat total dels sollerics, que si haguessin jugat més en equip, s'hagués aconseguit encara una major diferència. El bàsquet és un esport col·lectiu, i això no convé oblidar-ho.

## Futbol de Empresa

## Veteranos Sóller, 2-El Porvenir, 1

Viajes Sóller: **Buades, Raja, Serna, Ufarte, Valls, Agustín, Iriarte, Santi (Manrique), Héctor (Joan Antoni), Girbent i Clua.**

Arbitro: Sr. Vicente López, regular.

Goles: Iriarte y Serna por parte local y Vázquez por los visitantes.

Comentario: Primera parte muy igualada.

Se adelantaron los visitantes en el marcador, aunque hubo gran poder de reacción por parte de los Veteranos y a mediados de la segunda parte Iriarte de cabeza, a pase de Serna, y 10 minutos antes de finalizar el encuentro, Serna, des-

pués de recibir un buen servicio hizo un regate en el área y cruzó el balón al palo contrario, consiguiendo el gol de la victoria.

Delirio en los Veteranos que veían que después de ir perdiendo se hacían con los dos puntos, en un encuentro que fue muy duro, aunque en ningún momento hubiera brotes de violencia.

Resumiendo, justa victoria de los Veteranos, que de los ocho puntos en los últimos encuentros, han conseguido siete.

Para mañana se enfrentarán al D. Maganova en el campo del mismo.

## Esport Base

## Segones Jornades de l'Esport Base

## Important participació sollerica

Vuit sollerics varen assistir a la celebració de les "Segones Jornades de l'Esport Base" fetes a Ciutat els passats divendres i dissabte, dies 23 i 24 de Febrer, que varen comptar amb un planter de immillorables tècnics, del que només es va excusar l'absència d'en Victor Esparrago -el po-

lemic entrenador del València C.F.-, que fou substituït per Jaume Oliver, Seleccionador Juvenil de la Federació Catalana de Futbol, ex-coordinador de Futbol Base del Barcelon C.F., que ens deleïtar amb la ponència "Tàctica en el Futbol Base".

## Joan

## Els assistents sollerics

Entre els assistents sollerics es trobava **Marcel·li Got**, Llicenciat de E.F. de la I.N.E.F. i Cap del Departament d'Esport Escolar del Govern Balear, que a més fou un dels conferenciant, tocant el tema de la "Psicopedagogia de la preparació del nin futbolista".

Els restants representants locals en aquestes **Jornades del Futbol Base** foren l'entrenador del Santa Ponça (Tercera Divisió) **Jaume Frontera**, l'ex-entrenador de l'Eivissa (2a Divisió B Nacional) **Bartomeu Darder**, (l'entrenador del Sóller Infantil), **Miquel Bestard** (l'entrenador del "Sollerense" aleví), **Andreu Pons**, (l'ex-entrenador del Sporting Sóller), **Joan Antoni Castañer**, i els tècnics en ciclisme **Valenti Puig** i **Joan Oliver**.

L'acte d'inauguració fou presidit per el Cap de la Comissió d'Esports del Consell Insular Andreu Riera, i la cloenda pel President del Consell Insular Joan Verger.

## Les Jornades, continuació de les de l'any passat

Les Jornades, organitzades per l'equip de medicina esportiva del CIM, venen a ser la continuació de les de **Futbol Base** fetes l'any passat en el Teatre Principal.

## La primera jornada

A la primera jornada hi participaren en Joan Antoni Prat (Director del Centre d'alt rendiment de Catalunya) parlant damunt la "Preparació Física del nin futbolista". En **Marcel·li Got** que va desglosar la "Psicopedagogia de la preparació del nin futbolista". En Miquel



JACINTO DE SOSA: "Plaza ha sido uno de los principales obstáculos que han producido el estancamiento del arbitraje".

Bonnin (Seleccionador del Trofeu Benjami) que ens va explicar la "Metodologia i criteris per formar la Selecció de Benjamins". L'àrbitre Bartomeu Riera Morro, i el sempre polèmic ex-àrbitre i periodista Jacint de Sosa parlaren de "L'arbitratge en el Futbol Base", conferència molt sucosa i a la que l'ex-col·legiat mencionà: "Soy un poco la conciencia desde fuera que conoce lo de dentro, que trata de decir que es lo que se está haciendo mal... El arbitraje del fútbol base es muy diferente al del fútbol a nivel superior... Plaza ha sido uno de los principales obstáculos que han producido el estancamiento del arbitraje..."

Després del descans reglamentari el tècnic poble del R.C.D. Mallorca Llorenç Serra Ferrer va dissertar damunt la "Tècnica en el Futbol Base" ponència molt interessant tant per el seu contingut com per la personalitat del ponent. En Jaume Oliver (Seleccionador Juvenil de la Federació Catalana de Futbol, en substitució d'en Victor Esparrago, ens va deleïtar amb la

"Tàctica en el Futbol Base". L'interessantíssima taula rodona damunt els "Aspectes Fisiocògnitius del Futbol Base", amb la que es tancà la jornada va estar presidida per el Dr. Carles Bestit (Cap dels Serveis Mèdics del C.F. Barcelona).

## La segona jornada

El dissabte fou el popular i ben conegut dels nostres lectors, metge esportiu **Teo Cabanes** el que va inaugurar l'acte exposant els interessants resultats de la "La revisió mèdica a 1.800 nins del Trofeu Benjami de Mallorca". Seguidament el metge esportiu **Bartomeu Mari** -també ben conegut pels sollerics- va completar la ponència anterior amb el seu estudi damunt la "Enquesta a 1.000 benjamins amb planificació de futur". Carles Bestit (Cap dels Serveis Mèdics del C.F. Barcelona) va dissertar damunt la "Preparació fisiològica del futbolista en edat escolar", mencionant entre altres coses "Los entrenamientos deben hacerse de una forma muy dosificada y de

acuerdo con la capacidad del niño... La preparación de realizarse de forma progresiva y siempre con la sensación de que quedan por debajo de lo que podrían hacer, y no sobrecargándolos... El niño es niño y en consecuencia necesita jugar y divertirse..."

N'ignasi Ramirez (Metge col·laborador del Servei de Medicina Esportiva del CIM) va tocar el tema de "La hidratació i la seva importància en la pràctica del futbol", parla també de les begudes isotòniques. Santiago Cremades (ATS i President de l'Associació Balear d'Infermeria Traumològica) va desenvolupar l'interessant tema del "Tapir preventiu en el nin futbolista, encara que després a la taula rodona va quedar demostrada la seva NO conveniència.

Després del descans n'obert Garcia Fojeda (Professor de Biomecànica en el futbol versus patologia lesional", segon dels darrers conferenciant fou el bon amic, i conegut per bastants de sollerics per la seva relació amb les revisions escolars, **Joan Gasull Rius**, (Coordinador General del Servei de Medicina Esportiva del CIM), desenvolupar l'atractiu tema de "Les alteracions de la postura en el creixement". El cicle de conferències es tancaria amb en Francesc Biosca (Professor de l'INEF i metge de la U.E. Lleida) i en Francesc Herruzo (Metge traumatóleg) amb el tema "Patologia Lesional en el Futbol Base". Fent-se la cloenda amb la taula rodona damunt el "Aspectes mèdics del futbol base".

Interessants Jornades en les que tots els assistents foren obsequiats amb el llibre "Futbol Base" dels metges Bartomeu Mari, Teo Cabanes i Joan Gasull, presentat el mateix dia.

**Bernat**  
DROGUERIA

de Miguel D. Bernat  
C/. Palou, 22. Tel. 63 38 42

PARAFACHADAS,  
INDUSTRIAS,  
DECORACION Y MARINAS

Pinturas  
**Procolor**

PAPELES PINTADOS,  
MOQUETAS, COLAS,  
PINCELERIA, INSECTICIDAS,  
ARTICULOS LIMPIEZA,  
PRODUCTOS PARA PISCINAS,  
ARTICULOS PARA ARTISTA,  
PALOU, 22  
TELEFONO 63 38 42  
SOLLER (Mallorca)

**PESCADOS  
LA CONCHA**

Horario:  
De 9 a 13h. - De 17,30 a 20h.  
Sábados tarde abierto

C/. de la Mar, s/n

**CASASNOVAS**  
FRIGORIFICOS

REFRIGERACION INDUSTRIAL, BOTELLEROS, VITRINAS,  
ARMARIOS, CAFETERAS, COCINAS INDUSTRIALES,  
CAMARAS FRIGORIFICAS, AIRE ACONDICIONADO,  
SERVICIO TECNICO POST-VENTA

Carrer de Sa Mar, 153 - Tel. 630171 - 07100 SOLLER

**Dr. JUAN ANTONIO DARDER COLOM**

-Medicina General-

**Nuevo consultorio sito en  
calle Avenida de ASTURIAS n° 11  
Teléfono. 63.10.10**

**Medicina General. Electrocardiograma. Análisis de orina.  
Horario de consulta:  
Lunes a viernes de 19h. a 20h.**



Restaurant  
**ES LANYIS**

Mes de març obert:  
Divendres, dissabtes  
i diumenges.

Passeig Platja d'En  
Repig, núm. 38.  
Teléfono 63.14.06 -  
Port de Sóller

**Ca'n  
Bibi**  
FERRETERIA  
Armeria

Luna, 12  
Tel. 63 04 47  
SOLLER  
(Mallorca)

## iclisme



Clar domini austriac a la segona cursa de la temporada

## L'austriac Traxl guanyador de la segona prova

Joan

El passat diumenge, el matí, es va disputar a s'Arenal la segona de les tres curses de que consta el calendari "Un hivern a Mallorca", amb la participació del sollerenc **Pere Borràs**.

Seixanta-sis corredors aficionats, bastants d'ells estrangers (austriacs, alemanys, anglesos i noruecs), a l'arribada de sortida.

La prova es va decidir

aproximadament a meitat de cursa, quan els austriacs Mario Traxl (que després seria el guanyador) i Dietmar Hauer, escaparen del pilot, anant en solitari fins en el final de les quaranta voltes (d'uns dos quilòmetres cada volta) de que constava el circuit.

El binissalemer Angel Gomila fou el primer mallorquí classificat, en el lloc vuitè de la general. Arribant en **Pere Borràs** dins el gran grup.

VEU  
TELEFONICA



63 34 56

—Un amable comunicant resident a la zona de "Ses Argiles" es queixa ferm del funcionament del telèfons: "Enlloc de seguir el ritme de progrés tecnològic, anam cap enrera con els crancs. Hi ha dies que parlar amb Ciutat és del tot impossible. Quan es duen tres o quatre xifres marcades, s'interrump la cridada, i així hores i hores. Amb els aparells de teclat, sovint marques un número i te'n surt un altre. Un desastre! Cobren tarifes europees i l'ofereixen serveis tercermundistes". Amic nostre, això és el tribut als monopolis estatals...

\* \* \*

—Una senyora que resideix al mateix Carrer Nou, ens fa a saber, visiblement empipada: "L'obra del nostre carrer, és un mai acabar. Pel que havien de fer, en dues setmanes hi havia temps ben abastament per enllestir-la. Hi ha dies que no fan feina, i d'altres que manquen molts d'operaris. Sembla que se'n foten de que els veïnats de la zona hagin de fer les mil peripècies per anar a les seves llars. No sé per qué, però les previsions temporals sempre fallen quan es tracta d'alguna obra municipal". Això es lamentablement típic, o millor, "Típic Spanish". Més aviat tot el contrari, hagués estat notícia...

\* \* \*

—Una dona carregada de paciència ens telefona per queixar-se de la circulació. "L'altre dia —ens digué— vaig estar més d'un quart d'hora per travessar el carrer des de la pastisseria de Can Panxeta de plaça fins a l'altre cantó. Quan no veien cotxes d'una banda, venien de l'altra. Vaig acabar marejada! A la fi, vaig decidir-me a passar així com vaig poder". Senyora, més que un problema circulatori és una qüestió de manca d'educació dels conductors. Hi ha de tot a la vinya del senyor... Paciència!

## Molta palla i poc bessó

Es Pagés

### "Espectáculos Ayuntamiento de Sóller"

Proximament i en el nou teatre situat a les mateixes Cases de la Vila, es podrà tornar veure el ja famós espectacle amb les següents "VEDETTES":

MINORIA GOVERNANT: el seu artista estrella, Antoni Arbona, interpretarà el paper de Batlle i endemés de màrtir. Això sí, fa molt bé el paper de bon al·lot.

GRUP MUNICIPAL INDEPENDENT I P.S.O.E.: amb els seus artistes de fama mundial Amador Castañer i tots els del P.S.O.E., tret de na Maria Herrero perquè a la darrera actuació, no hi era. Aquests interpretaran el paper de "Jo no en sabia res" i "el que hem de fer, és feina".

La crítica que ha aconseguit la darrera actuació del grup ha estat del més afavorida, malgrat els espectadors que no pagaven i que per tant es venen obligats a mirar pels panys de les portes, demanin la dimissió de tots els artistes. Jo, com a bon crític, pens que aquestes teresetes, haurien de durar molts d'anys i així d'una punyetera vegada el ciutadà es donaria compte de la qualitat que tenen els nostres "teatros". VISCA SOLLER I ELS QUE LA GOVERNEN.

#### SEMBLA MENTIDA:

Que el Batlle tornés anar a la tertúlia dilluns passat. Els de la tertúlia són qualque cosa més que importants.

Que EL GAS S.A., siguin els únics que no han retut cap homenatge a en "José María des GAS".

Que el nostre Ajuntament no pensi en posar un "Paso de zebra" al cap de cantó de Can Panxeta i Can Peñas.

Que en Tolo Ximet tengui temps per dur els seus infants cada dia a fer una visita cultural. Escoltes, bombers, tramvia, etc. Això és un pare!

Que segons qui, no tengui ni puta idea del que és "El cult a la imatge".

Que els galls ja no cantin a les hores que toca. Fins i tot això va malament.

Que la VEU DE SOLLER, batés el rècord de vendes la setmana passada.

Que en Pep Frontera sigui capaç de demanar altra vegada el lloc que li correspon a l'Ajuntament, però per ocupar-lo per un altre partit. Poca ètica senyors.

Que aquesta setmana Es Pagés estigui cansat i prou.



## La Residencia

Necessita dos ajudants de jardineria.

Telefonar al núm. 63.90.11 o anar-hi de 8 a 13 hores. (Dememar per en Tolo)

### ANUNCIS CLASSIFICATS

COMPRARIA pequeño piso, estudio o altillo convertible en vivienda. Pasar ofertas por escrito al Apartado 10090 de Palma.

SE VENDEN MUEBLES habitación de matrimonio. Precio interesante. Teléfono 63.13.48.

VENDO PISO en la calle Vicario Pastor, hace esquina con tres calles, situado a pocos metros de la plaza. Informes en oficinas Butano. Teléfonos: 63.10.96 63.28.33.

SE COMPRAN MUEBLES antiguos y toda clase de objetos. Carrer de la Rosa, 3. Teléfonos: 63.28.73 y 63.10.67.

SE VENDE LANCHA diez metros eslora, dos motores, muy buen estado. Lista 5a. Informes: Tel. 63.14.03.

CENTRO DE ORIENTACION SELENE. Ayuda psicológica. Problemas sentimentales. Cartomancia (Tarot) presente y futuro. Problemas de hechizos. CLASES DE INGLES, con profesora nativa americana. Todos los niveles. Enfoque de la conversación. Individuales y grupos pequeños. Tfno. 63.11.13.

Tfno. 63.39.34.  
S'OFEREIXEN DUES PLACES

### MASAJE TERAPEUTICO

Columna vertebral, Circulación, Artritis, etc.  
**AIDA JUNCO**  
Tel: 63.19.88.  
Laborables de 14 a 16 y de 19 a 22 horas.

d'ajudant de camarer i una plaça de ajudant de cuiner. Se valorarà experiència. Restaurant Bens d'Avall. Telèfon: 63.01.06. Horabaixes a partir de les 17 hores.

SE ALQUILA despacho en Plaza Constitución. Tfno. 63.23.11.

SE NECESITA chófer con carnet la clase y C-2. Tfno. 63.02.19. Ca'n Soler.

VENDO Ford Fiesta 1300 GHIA. Matrícula PM-T. 260.000 ptas. Tfno. 63.30.63 y 63.01.95.

METGE JOVE amb bona presència voldria amistat amb senyoreta (sense fills) amb propòsits matrimonials. M'agrada la sinceritat i l'afecte. Sóc fadrí i tinc 33 anys. Contestaré totes les cartes. Apartat de Correus 20.105 de Palma. C.P. 07015.

SE OFRECE mujer de mediana

edad, formal, para hacer compañía a señora mayor. Tfno. 63.28.34.

ALQUILO despachos. Tres dependencias. Apto para cualquier negocio. Plaza Constitución. Tfno. 46.48.20.

CAMAREROS Y AYUDANTES. Interesados pasar por Pizzeria del Porto. Paseo Es Través, Pto. Sóller. Tel. 63.28.88.

SA TRASPASA TRAST al Mercat. Tel. 630651 ó 630132, qual-sevol hora.

SE COMPRAN y se restauran muebles antiguos. Tfno. 456904-630574.

VENDO OLIVAR 1.650 m2 cerca de Sóller. Tel. 63.11.27. Llamar de 8 a 9 noche.

INTERESA CONOCER MUJER que pueda dar clases de repaso de contabilidad. Informes Tfno. 63.10.39.

SE VENDEN OLIVOS para volver a sembrar. Tfno. 63.19.13.

VENDO PROYECTOR, tomavistas y foco Super-8. VENDU TIENDA DE CAMPAÑA para 4/6 personas. Tel. 63 20 52. Llamar de 8 a 10 noche.



## FESTA - SOPAR

L'AGRUPACIO SOCIALISTA DE SOLLER - PSOE CONVIDA ALS SEUS AFILIATS, SIMPATIZANTS I AL POBLE EN GENERAL, A LA FESTA QUE CELEBRARA EL PROPER DISSABTE, DIA 10 DE MARÇ, A PARTIR DE LES 20,30 HORES, ALS LOCALS DE LA "DEFENSORA SOLLERENSE".

VOSHI ESPERAM!

MENJAR I BEURE PER A TOTS I L'ACTUACIO D'UNA ORQUESTRA.

AMB LA PRESENCIA I INTERVENCIO DE JOSEP MOLL, SECRETARI GENERAL DE LA FEDERACIO SOCIALISTA BALEAR.



**Un Nou davallador.** La Companyia del Ferrocarril està construint un davallador perquè els turistes que venen d'excursió no hagin de anar a peu des de la carretera nova fins a l'estació.

Darrerament les agències de viatges s'han queixat a causa de les protestes rebudes per part dels turistes, (motivat principalment per les obres al C/ Isabel II) que han de caminar un bon tros per enllaçar el tren en l'autocar.

La companyia ens ha fet saber que aquesta solució no és ben bé definitiva. Segons ells és positiu que els estrangers entrin dins Sóller perquè vegin el poble i comprin i per altra part saben dels problemes circulatoris que sofreix el carrer Nou. Per això, estan ben disposats a arribar a un acord amb l'Ajuntament perquè els autocars entrin dins la vila a unes hores més adequades, de menys circulació.

## Serveis

### Nou sistema de comunicació d'averies en Es Gas

P.P.

Des de ja fa algun temps, estam notant uns canvis, sobretot d'imatge, que se van succeint a l'empresa sollerica El Gas, SA, com per exemple: l'abolició de la "ventanilla", l'anagrama de l'empresa, el vestuari dels empleats, etc.

El darrer d'aquests canvis, posat en marxa la setmana passada, consisteix en un modern sistema de comunicació, que permet, només marcant el telèfon d'averies de la companyia, posar a l'abonat afectat en comunicació directa amb el servei de reparacions a qualsevol hora del dia.

Amb això, se retira el sistema de contestadors automàtics que funcionaven fins ara, donant agilitat i comoditat al servei, i eliminant certs problemes que hi havia, sobretot a l'hora d'esbrinar qualque trucada d'algún usuari que no deixava les dades correctes, tenia ganes de fer groma o no sabia què dir.

Per altra banda, l'empresa prepara un curs de formació per millorar i perfeccionar el nivell tècnic i professional dels seus treballadors. Aquest curs es preveu que duri una o dues setmanes, i serà impartit per tècnics qualificats de GESA i del Gabinet Tècnic Provincial de Seguretat i Higiene en el treball.

**POSTRES**  
**Marroig**  
**PASTISSERIA**

CARRER DE LA ROSA, 3  
TELEFONO: 63 1973 - SOLLER

## Política

A sol·licitud del PSOE i Grup Independent

### Dia 22 es celebrarà el Ple per reprovar la gestió del Batle

Redacció

El dia primer de març entrà a l'Ajuntament de Sóller un escrit signat pels membres dels Grups Municipals del PSOE i dels Independents, mitjançant el qual sol·licitaven la celebració d'un Ple extraordinari per tal de debatre una **Moció de Reprovació** contra el Batle **Antoni Arbona**.

En el text de la moció,

els autors fonamenten la seva sol·licitud en quatre punts:

■ Haver-se valgut del seu càrrec per aconseguir il·legalment l'ampliació de l'**Hotel Mar-Bell**.

■ Haver presionat perquè s'adjudicàs la **construcció del túnel** a uns determinats contractistes, sense tenir en compte les millores de preu que ofería l'opció **Cuart**.

■ La irregular compra dels terrenys per a la ins-

tal·lació de la nova depuradora.

■ L'**incompliment dels acords** que adopta el Ple de la Corporació a iniciativa dels grups de l'oposició.

■ El mal estat general de tots els **Serveis Municipals**: clavegueram, neteja viària, recollida del fems, etc.

Convocatòria

Així les coses, el Batle Arbona ha comentat a "Veulocal"

que ja està disposat per defensar-se de les acusacions que se li imputen i que, per tant, ha convocat aquest Ple extraordinari per proper dijous, dia 22 de març.

La tramitació d'aquesta moció ha causat certa expectativa entre la classe política de la nostra ciutat, tal per ser poc habitual com per la incertesa del seu resultat. Mentre uns creuen en l'eficàcia d'accions polítiques com aquesta, d'altres pensen que es tracta d'una pèrdua de temps i d'energies que, definitiva, no condueix a res. Tots, emperò, es demanen què passarà després...

## Serveis

De mica en mica el Consistori va adoptant mesures dirigides a l'actualització i modernització del servei de recollida domiciliària de fems, d'acord amb la resolució adoptada per la sessió plenària de mantenir municipalitzat aquest servei.

Si en una primera etapa es va nomenar un

nou responsable del servei, ara correspon el torn a la compra de material circulat. La Comissió de Béns i Serveis ha resolt la compra de dos camions petits de recollida, i un altre camió equipat amb plataforma elevadora, que s'encarregarà de la recollida d'electrodomèstics i d'altres materials de gran volum i molt de pes.

### L'Ajuntament adquirirà un nou camió per a la recollida del fems

Redacció

Tot i que encara està pendent de l'acord de la Comissió de Govern, sembla que s'adquirirà pel procediment d'urgència un camió marca NISSAN model L-80.09/1, de 94 CV, equipat amb un recolector compactador de fems tipus Mini-Master, model MR-8, de vuit metres cúbics de ca-

pacitat, dotat d'un elevador carregador polivalent de dues velocitats, que servirà tant per buidar poals com per buidar contenidors.

El preu d'aquest primer camió serà de 7.764.557 ptes., i probablement serà subvencionat pel Consell Insular de Mallorca amb una quantitat aproximada al 60 ó 65% del cost.

Es tracta d'un camió con-

semblant al que tenen a Deià, però amb una distància entre eixos una mica superior. Per tal de comprovar la seva efectivitat i capacitat de maniobra, el divendres de la setmana anterior es desplaçà a Sóller un vehicle consemblant, que efectuà el recorregut pels carrers més estrets de la població. El resultat sembla que fou del tot satisfactori.

Els altres dos camions no

seran adquirits immediatament, sinó probablement després de l'estiu.

El Dodge

Una vegada rebut aquest camió, serà enviat a reparar el vehicle Dodge que ara realitza la recollida del fems al Port. Aquest camió serà acondicionat i reparat convenientment, ja que els tècnics esperen que encara funcioni tres o quatre anys més. El cost de la reparació ascendirà aproximadament a 1.745.000 ptes.

## Homenatge



### Darrera guàrdia de Tomás Fuster

Redacció

El proper diumenge un dels Polícies Municipals més coneguts i més antics del cos policial, amb 27 anys de servei, **Tomàs Fuster Garau**, realitzarà la seva darrera guàrdia per passar a la situació de retirat.

El proper dimecres els seus companys de la Policia, li rebran un homenatge amb un sopar al restaurant Campo-Sol, per tal d'acomiar-se d'ell de manera oficial i no oficiosa.

## Creu Roja

### Donació de sang a la Casa de la Mar del Port

Redacció

El proper dilluns dia 12, de les 17 h. fins a les 21 h. els voluntaris donants de sang en podran donar a la Casa de la Mar, del Port. Es la primera vegada que es faran donacions a aquest lloc.

Dijous dia 15, de 18 a 21 h. també es podran realitzar donacions al local del Carrer del Vent.

Cal recordar que fa poc s'han unificat els Bancs de Sang de la Creu Roja i de la Seguretat Social, fet que permetrà un millor funcionament d'aquest servei sanitari.

## Naturalesa



**Poca activitat a la Festa de l'Arbre.** La suspensió de la conferència que havia de pronunciar a la capella de les Escolàpies el professor **Leonard Llorens**, per motius de salut, i l'ajornament de la sembra de moreres al carrer de Fortuny, per força major, deslliuren la celebració d'una diada dedicada a la naturalesa que havia organitzat la Comissió de Turisme de l'Ajuntament, amb la col·laboració de la Conselleria d'Obres Públiques.

No obstant això, es pogué dur a bon terme la sembra d'arbres a cada costat de la carretera d'entrada al col·legi **Es Puig**. En la foto adjunta es poden veure els clots que havien d'acollir els arbres, poc abans de la sembra. Ahir mateix s'havia de procedir, igualment, a la plantació de les moreres del carrer de Fortuny.



**Ca'n Capo s.a.**

**MATERIALES CONSTRUCCION Y TRANSPORTES**

PARE CATANY, 1 • SOLLER • TL. 63 10 53 • FAX 63 16 76