

# Veiu de Sóller



PREMSA LOCAL

Núm. 25

75 Ptes.

Setmanari Independent d'Informació Comarcal

Divendres, 10 de novembre del 1989

juntament



EIPSM considera altament positiva la tasca realitzada per Joan Castanyer

## EIPSM realitza un nou canvi de Regidor

Redacció

Joan Castanyer, regidor i portaveu de la candidatura del SM-EN, presentà la seva dimissió del seu càrrec el dilluns d'aquesta mateixa setmana. En la carta de renúncia, amb caràcter irrevocable, el fins ara regidor al·legà "motius personals i la manca de suport i de confiança per part de l'Agrupació del PSM a Sóller". Joan Castanyer, historiador i universitari, ha exercit el càrrec penys de quatre mesos, des de que s'incorporà al Consistori a mitjan juliol, en substitució d'Andreu Pons.

Membres d'aquesta Agrupació han comentat al nostre

Setmanari que consideren altament positiva la tasca realitzada per Castanyer al llarg dels quatre mesos, i lamenten que s'hagi produït aquesta dimissió "fomentada -ens digueren- per un simple malentès de darrera hora".

Substitució

D'altra banda, l'Agrupació del PSM va decidir, una vegada coneguda la notícia, que ocupés el lloc vacant de regidor el següent membre de la candidatura. El substitut serà Plàcid Pérez i Pastor, també historiador i universitari, que ocupà el cinquè lloc en la llista del PSM a les darreres eleccions municipals.

Demà, concentració a Plaça

## S'organitza l'oposició popular al Port Esportiu

Redacció

En una reunió convocada informalment, es reuniren més de seixanta persones que es definiren clarament en contra del projecte de Port Esportiu presentat a la premsa la setmana passada. Entre els presents s'hi torbava el batle i altres regidors, que intervingueren sempre a títol individual.

El grup posà ben clara la idea d'acceptar sols un Port Esportiu ubicat en el lloc que ara ocupa el Destacament Naval. Argumentaren que era el millor lloc, el que està més a recés, el que afectaria menys al Port de Sóller i que, a més, ocuparia un lloc que en aquests moments està infrautilitzat.

Mesures de pressió

Es proposaren tota una sèrie de mesures de pressió per aconseguir que s'aturés el projecte: mesures populars, al carrer, i mesures legals.

Entre les primeres sorgí la idea de preparar una gran manifestació, tancades, escrits, penjada de pancartes i cartells... Entre les mesures legals, s'optà per

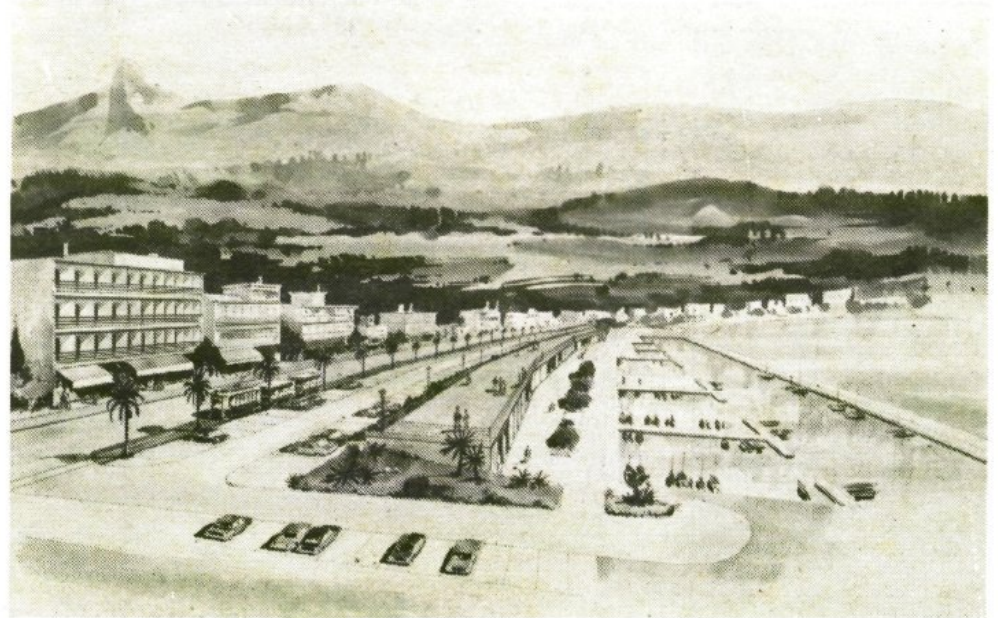

Perspectiva ideal del Port esportiu que es projecta a la zona d'Es Traves.

fer-ne algunes de senzilles, que servissin per seguir la gestió que altres grups polítics o socials ja havien començat.

Demà, concentració

També es proposà i aprovà demanar a tots els partits polítics que es definissin públicament sobre aquest projecte, a fi de tenir

present quina serà la postura del consistori a l'hora d'informar sobre el tema.

Les primeres accions que empenirà aquest col·lectiu començaran demà mateix: una concentració a les onze del matí davant l'Ajuntament, on els participants pintaran pancartes que després seran penjades a llocs estratègics de Sóller i del Port.

A la vegada, es farà una recollida de firmes, aprofitant l'afluència de gent i, qui dugui pa a butxaca, berenarà.

Seguiran a aquesta una sèrie de mesures de pressió, que està organitzant una comissió de set persones que s'oferiren voluntàriament per aquesta tasca, i que culminaran amb un gran acte popular.

## S'aprovà sol.licitar l'ús civil d'alguns terrenys del Destacament Naval

Redacció

El PSM de Sóller, presentà una moció d'urgència en la qual es demanava que es començàs d'una vegada, ja, l'expedient i gestions per sol·licitar l'utilització civil dels terrenys, edificis i molls que ara ocupa el Destacament Naval en el Port

de Sóller. L'escrit especificava que poder utilitzar aquests espais serviria per solucionar els problemes d'amarraments durant l'estiu per poder oferir més moll a les barques dels pescadors i per instal·lar els serveis necessaris.

Tots els partits polítics venen molt positiva aquesta moció, i tots consideraren que era ur-

gent el començar les negociacions amb el Ministeri de Defensa. El portaveu del Grup Independent, afegí que el batle i altres representants de l'ajuntament s'havien de desplaçar a Madrid per fer d'aprop aquestes passes.

Miquel Gual agrai a tot el consistori que hagués comprès els fons de la moció del PSM.

Serveis

## Nombrosos talls en el subministrament elèctric

P.P.

Bona part de la setmana, els veïns de la nostra vall han hagut de patir les conseqüències dels nombrosos talls ocorreguts en el subministrament d'energia elèctrica. Els talls eren, en la major part dels casos, de curta durada, però causaren greus incomoditats de la població.

Posats en contacte amb els directius i tècnics de l'empresa

local El Gas, S.A., ens han informat que no tenen cap responsabilitat directa sobre el tema.

La línia de GESA

Segons ja havia avançat "Veiu de Sóller", la línia directa de Bunyola propietat de la companyia local es troba tallada per obres, i tot el subministrament es proporciona a través de la línia de GESA.

Aquesta darrera línia pateix

un problema greu cada vegada que bufa vent de mestral, perquè té derivada la línia que puja a la Serra d'Alfàbia i, a un dels seus trams llargs, el vent fa que els fils es toquin i es produeixi un curt-circuit.

Els directius de "El GAS" han mantingut una reunió amb els responsables de GESA en el transcurs de la qual han obtingut garanties de que el problema ha quedat definitivament solucionat aquesta mateixa setmana.

Esports

## C.F. Sóller-C.D. Manacor, el 'partit de la jornada'

T.O.



S'anomena *partit de la jornada* al encontre a priori més atractiu de tot el grup. Idò bé, aquest diumenge tal guardó, recau al Sóller-Manacor a jugar al Municipal sollerí. Realment la confrontació es preveu del tot apassionant. Un Sóller habitualment crescut davant els potents, intentarà fer bona la tradició, i tindrà al seu davant a un magnífic conjunt, líder destacat i que encara no coneix la derrota. La cita, a les tres i mitja, amb García Carrasco com a jutge. Port de Sóller, per la seva part, ha recuperat el liderat, després de vencer al difícil Consell. Passat demà juga a Sant Jordi, el líder en positius.

Un Sóller-Manacor no apte per cardíacs (Foto J. Sampedro).

## Es constituí la Junta de Govern del Museu Balear de Ciències Naturals

M. Ignàsia



Dissabte passat, a les dotze del migdia es constituí l'organ que regeix tot el funcionament de l'entitat municipal "Museu Balear de Ciències Naturals".

Aquesta entitat estarà presidida pel Batle (com a president nat), el president de la comissió de Cultura, Antònia Cabot com a membre representant del consistori, Brigitte Strebelle, com a secretària, Josep Lluís Gradaille, com a representant de l'Associació i Joan Arbona Mas com a director del Museu Natural de Ciències Naturals.

## Avui

**10** de novembre del 1989. Divendres.

Sant Andreu Avelí, confessor.  
Demà, Sant Martí, bisbe i confessor.  
Diumenge, Sand Didac d'Alcalà. Sant Serapi.

## COSTUMARI

Els pobles clàssics de la Mediterrània, vers aquest temps, celebraven pomposament l'aspiració i el tast del vi novell, tabolinant les botes, i celebraven diverses festes dedicades a Bacus, que han coincidit amb el dia de Sant Martí, que és fixat per la tradició per encetar el vi.

Hom creu que si aquest dia plou i fa sol, o bé si plou i després surten el sol i l'arc de Sant Martí, és signe de gran prosperitat i abundància i averany de felicitat i ventura de caracter col·lectiu.

## primitiva

Sorteig d'ahir dijous,  
dia 9 de Novembre

**4 6 33**  
**37 41 48**  
-Comp. 15-



Dijous, 9-novembre .... 11.806

Dimercres, 8-novembre .... 75.764

Dimarts, 7-novembre 29.163

Dilluns, 6-novembre...28.163

Divendres, 3-novembre  
00.406 (Serie 092)

PREU  
SUBSCRIPCIONS

MALLORCA i resta de  
l'Estat Espanyol:  
4.000 Pts.  
Estranger: 6.500 Pts.

Servei de  
benzinera

Dies faners  
de 6 a 22 hores  
Diumenges i festius:  
TANCAT

## El Temps

Estació de sa Vinyassa



**La setmana que ve  
hi ha possibilitat  
de pluges**

Joan Puigserver

## TEMPERATURES

**Màxima 23,4 dia 8**  
**Mínima 9,8 dia 9**

El cap de setmana passat patírem la primera invasió d'aire fred procedent de zones polars.

Aquest aire fred, després d'atravesar l'atlantic nord ens arribà acompanyat d'un fort vent de mestral.

Tot això provocà també el primer temporal dur a la mar, i un notable descens de les temperatures, però amb absència quasi total de pluja tan sols 1 litre/m2 producte de la petita tempesta del diumenge capvespre.

Les previsions per la setmana que ve, ara per ara són optimistes en quan a possibilitat de pluges, perquè segons els darrers anàlisis ens podria visitar una perturbació bastant activa, dit així en totes les reserves que comporta fer una predicció a tant llarg plaç.

Tant de debò que així sigui, i plogui d'una vegada a veure si s'acaba aquesta maleïda sequia tant preocupant.

## AVISOS ECLESIALS

## Trobada parroquial a l'Horta

Demà dissabte, a les 7 del capvespre, els cristians de la Parròquia de l'Horta estau convocats a la trobada de començament de curs, a la Parròquia. Començarà amb l'Eucaristia i després tindrà lloc la trobada que acabarà amb refresc i bunyolada.

## Assemblea diocesana

Després d'uns mesos de preparació per grups parroquials, de comunitats i moviments, el pròxim dissabte capvespre es celebra la primera sessió plenària de l'Assemblea diocesana. Us demanam volgueu reservar-vos aquest capvespre per a poder-hi participar.

## ACTES DE LA SETMANA

✓ **COL·LOQUI** sobre l'Objecció Fiscal. Divendres dia 10 a les 21'30 hs. del vespre a Can Dulce. Organitza: Col·lectiu per a la Pau i la No-Violència.

✓ **CONCERT** a càrrec de la Banda Juvenil de la Federació de Bandes de Música. Dissabte a les 21 hs. a l'Església Parroquial de Bunyola.

✓ **EXCURSIO** al PUIG DE SA GUBIA. Diumenge dia 12. Sortida de la Plaça d'Amèrica amb l'autocar de línia. Apuntar-se a Can Jesús Martín.

✓ **CONCERT** a càrrec Carlos Meler. Obres per a piano. Diumenge a les 16'30 hs. a La Residencia.

✓ **CONCENTRACIO**, recollida de firmes, informació i pinta-da de pancartes, contra el PORT ESPORTIU.

## NOTES DE SOCIETAT



El jueves 26 hubo fiesta por todo lo alto en la Asociación de Tercera Edad con Homenaje al matrimonio D. Manuel Navarro y Doña Ana Lirón en sus Bodas de Oro, los cuales invitaron al colectivo de la Asociación a una merienda para festejar el Aniversario todos juntos: un muy buen ágape acompañado de buen cava para brindar por la feliz pareja.

Se les entregó por parte de la asociación una placa conmemorativa con mucho cariño y, para que en todo momento, recuerden que compartimos su felicidad.

Doña María Desclaux les obsequió con un bonito ramo de flores, Doña Lucía Brunet les dedicó una bonita poesía y el Sr. Pedro Magraner una glosa alusiva a las bodas cincuentenarias que él pronto cumplirá. El presidente agradeció la presencia numerosa de consorcios que se sumaron a la fiesta para felicitar a los novios; felicitándoles personalmente por el detalle de la invitación.

Juan Seguí contó unos buenos "acudits" y no faltó el ritual de "¡Que se besen!" "¡Que se besen!"...

## El Bar Memphis ha sufrido una importante reforma

El Bar Memphis, por todos conocido como "Sa Granja", ha sufrido una importante remodelación de su interior, así como pinturas y mobiliario en general. El domingo anterior se inauguró y su propietario Juan Coll, manifestó a "Veü de Sóller" su intención de conseguir con esta remodelación, crear un nuevo ambiente en este bar, en el que pueda tener cabida todo el mundo, jóvenes y mayores de todos los ámbitos sociales.

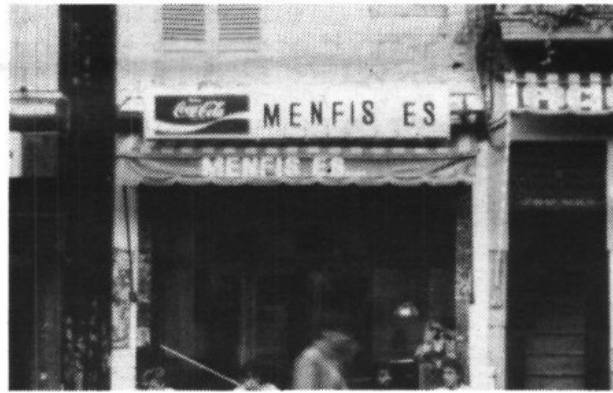

## REGISTRE CIVIL

## SOLLER

## NEIXEMENTS

ROSA-MARIA, filla de Bartolomé Cuart i Rosalia Andreu. Nascuda el 23 d'octubre.

ALBA, filla de Bartolomé Amengual i Maria Isabel Diez de la Cortina. Nascuda el 27 d'octubre.

MARIA ISABEL, filla de Mateo Marcús i Antonia Maria Rotger. Nascuda el 2 de novembre.

## MATRIMONIS

CRISTINO-CARLOS Aroca Garcia amb MARIA DE LOS ANGELES Frau Llaneras, dissabte 28 d'octubre.

SALVADOR Reynés Trias amb MARIA Mairata i Alfaro, dissabte 28 d'octubre.

FRANCISCO-ANTONIO Arbona Alba amb MAGDALENA FELICIANA López Vallespir, dissabte 4 de novembre.

## DEFUNCIONS

JUANA-ANA Jaume Llaneras. Morta dia 20 d'octubre als 93 anys.

## TRENACLOSQUES

## Sopa d'instruments

D	E	L	E	S	T	A	P	R	A
I	C	L	A	R	I	N	E	T	U
E	T	P	D	E	S	E	A	R	N
T	M	A	I	R	T	U	I	O	A
L	R	H	L	A	I	G	V	M	E
R	O	N	O	E	N	R	T	P	D
E	B	S	I	A	N	O	T	E	M
A	M	M	V	E	T	M	I	T	G
B	A	N	D	U	R	R	I	A	A
N	T	Y	C	O	M	P	L	E	T

Cercau vuit instruments musicals. Se llegeixen d'esquerra a dreta, de dreta a esquerra, de dalt a baix, de baix a dalt, i en diagonal, al·lindret i al·l'enrevés. En acabar, amb les lletres restants, se podrà llegir un dit que fa referència a aquesta època de l'any. **SOLUCIONS A LA SOPA DE FRUITES del número anterior:** PERA - TARONJA - FIGA - POMA - CLEMENTINA - PLATAN - CIREPA - PRUNA - ALBERCOC - MELO

## Veü de Sóller

C/ Lluna, 53, baixos. Tel. 63 34 56. CIF. E07431166

Dipòsit Legal: PM573-1989

Edita: Premsa Lliure, C.B.

Imprimeix: Editora Balear, S.A.

Director: Jaume Casanovas

Administració: Francisca Roig

Publicitat: Adela Celià

Caps de Redacció: Plàcid Pérez (Local) i Toni Oliver (Esports)

Col·laboradors: Joan-Antoni Castanyer, Miquel

Angel Feijóo (Port), Miquel Gual, Antoni Jover, Francesc Lorente,

Gabriel Mercè, Joan Oliver, Maria Ignàcia Pérez, Joan Puigserver,

Antoni Rullán, Antoni Socies y Pere Pérez.

Disseny: Ernest Forteza

Fotografia: Guillem Deyà, Jesús Sampedro

PUNTS DE  
VENDA

Sóller: Estanc de Plaça.  
Ca'n Godo.

Ca'n Pere Lluç.

Ca'n Calatayud.

Calabruix.

Ca'n Miquel Llauner.

L'horta: Comestibles Vidal.

Port: Quiosc Lorente.

Papeleria Chachi.

Fornalutx: Ca'n Corona.

Deià: Es Forn.

Palma: Quiosc del Born.

Estanc Plaça Fleming

## Serveis



Ajuntament de Sóller ..... 630200/0204  
Oficina Municipal del Port ..... 630101  
Ajuntament de Fornalutx ..... 631901  
Ajuntament de Deià ..... 639077  
Jurjat de Sóller ..... 630348  
Notaria ..... 632611  
Rectoria ..... 630602

Policia Municipal ..... 630200  
Policia Municipal Urgències ..... 633721  
Guàrdia Civil ..... 630203  
Bombers ..... 632500

Unitat Sanitària ..... 633011  
Creu Roja ..... 630845  
Metje de Guàrdia (Avisos) ..... 633721

Mercat ..... 630231  
Escoixador ..... 630561  
Cementiri ..... 631429  
Residencia-Hospici ..... 630777  
Depuradora ..... 630842  
Correus ..... 631191  
"El Gas", s.a. .... 630128  
Servei Funerari ..... 630805  
"El Gas" s.a. (averias) ..... 630198  
"El Gas" s.a. (Urgències) ..... 631108  
Locutori Binariax ..... 630017  
Obres de Port ..... 63316/69

A.S.C.P. (Ca'n Dulce) ..... 632421  
Círculo Sollerense ..... 631206  
La Unión "Sa Botigueta" ..... 630163  
Defensora Sollerense ..... 631556

Ferrocami de Sóller ..... 630130  
Cia "Barcos Azules" ..... 630170  
Cia "Tramontana" ..... 632061  
Parada Taxis-Es Port ..... 631384  
Parada Taxis-Sóller ..... 630571  
Parada Taxis-Sa Torre ..... 631379  
Autocars Llompart ..... 202125  
Autocars Sóller ..... 632821  
Autocars Repic ..... 630567

## TRENDS

Palma-Sóller: 08.00-10.40-13.00-  
15.15-19.45  
Sóller-Palma: 06.45-09.15-11.50-  
14.10-18.30.

## TRAMVIES

Sóller-Port: 05.55-05.55-07.00-8.00-  
\*09.00-10.00-11.00-12.00-  
13.00-14.00-15.00-  
16.00-17.00-17.55-19.00-20.00-  
\*20.45

(21.00 Diumenges i Festius).  
Port-Sóller: 06.20-07.30-08.25-09.30-  
10.30-11.30-12.30-13.25-14.30-  
15.30-16.30-17.30-18.30-19.30-  
20.20-21.10

(21.20 Diumenges i Festius).  
AVIS: Els tramvies marcats amb un \*  
antlagen amb les arribades y sortides dels  
trens.

## AUTOCARS

Palma-Valldemossa-Deià-  
Port de Sóller: 07.30'-10.00-12.00'

15.00-19.00

Port de Sóller-Deià-  
Valldemossa-Palma:

07.30-09.30'-14.30-16.00'-17.30.

Deià-Port de Sóller: 08.15'-10.45-  
12.45'-15.45-19.45.

Deià-Valldemossa-Palma: 08.00-  
10.00'-15.00-16.30'-18.00.

(\*Es suprimeix els diumenges i fes-  
tius.

Sóller-Port de Pollença: 09.00.

Port de Sóller-Port de Pollença: 09.30.

Port de Pollença-Sóller: 16.00.

## BARQUES

Port de Sóller-Sa Calobra:

10.00-15.00.

Sa Calobra-Port de Sóller:

12.00-16.45.

FARMACIA DE  
GUÀRDIA

A l'Ajuntament (Policia Municipal) vos  
indicaran la farmàcia a  
la qual vos podeu dirigir.

## Veü de Sóller

TEL. 63 34 56  
CONTESTADOR  
AUTOMATIC

ATENCIÓ PERSONAL  
DE 18 A 20 HORES

**Museu de Ciències**

Suspensa la recollida de bolets a causa de la sequera

**Es va celebrar el "IV curset pràctic per a la identificació dels bolets"**

Els passats dies 28 d'octubre i 4 de novembre, es desenvolupà a Sóller el ja tradicional curset de micologia i micofàgia. Com els anys anteriors, la sala de conferències del Museu Balear de Ciències Naturals resultà petita per acollir els més de

50 cursillistes inscrits, la qual cosa demostra el gran interès que el públic té pel coneixement dels bolets i dels fongs en general, tant en el seu aspecte popular-gastronòmic, com en el científic i naturalista.

**Lluc Garcia**

Enguany, els conferenciantes Drs. Carles Constantino i Josep Siquier es varen estendre sobre les particularitats dels bolets del gènere AMANITA de gran importància botànica, gastronòmica i toxicològica i, com a novetat, el mestre cuiner Antoni Pinya va sorprendre els assistents amb receptes tan suggestives com un "Paté d'Esclatasang", una "Confitura de Pixacà" o un deliciós "Sorbet de bolet d'anís". A més, els assistents pogueren assaborir una confitura de xampinyó, molt fina al paladar.

Durant els dies que va durar el curset, es projectà un "video" divulgatiu realitzat pel Museu sobre els bolets de Mallorca, així com un altre de producció anglesa.

■ **Suspensa l'excursió.**— La incidència més important del curset fou la suspensió de la tradicional sortida al camp per

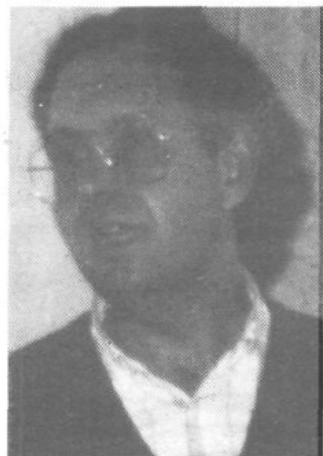

Josep Siquier explicà les característiques de les "amanitas", i Antoni Pinya preparà unes quantes receptes de bolets.

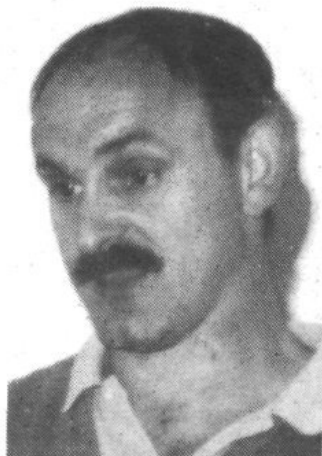

recollir bolets, que hagués estat del tot infructuosa a causa de la sequera que patim, i quedà ajornada, en principi, pel diumenge 26 de Novembre.

■ **A l'Estudi General.**— Ahir dijous i avui divendres tindrà

lloc a l'Estudi General Lluïà de Palma la sisena "Mostra de Bolets de Mallorca", patrocinada per l'Ajuntament de Ciutat i muntada pels departaments de botànica del Museu de Ciències de Sóller i de la Facultat de Ciències de la U.I.B.

**Ajuntament**

**L'oposició aprovà la compra d'una furgoneta per a la Policia Municipal**

**M.I.**

En el passat Ple ordinari de dimecres s'aprovà una moció presentada pel Grup Independent, en la qual es sol·licitava la compra d'una furgoneta per a la policia municipal.

Els membres del grup mixte argumentaven la urgència d'aquesta moció explicant que la policia havia demanat ja varies vegades que es

compràs un vehicle d'aquestes característiques. Una furgoneta els servirà per poder arribar a llocs poc accessibles, per camins de muntanya, i per transportar material divers. Per altra part, la moció especifica que la Comunitat Autònoma ha concedit una subvenció d'un milió de pessetes que la policia municipal havia sol·licitat directament, de manera que l'ajuntament sols es faria càrrec de la resta, que són unes 350.000 ptes.

El batle Antoni Arbona, es dirigí al consistori dient que aquesta era sols una de les necessitats de la policia municipal i que no es podia aprovar un pressupost sense tenir en compte la totalitat de les necessitats i sense fer una llista de prioritats.

Es passà a votació i la moció quedà aprovada per 10 vots a favor: el dels Independents, PSOE i PSM i quatre abstencions d'Unió Mallorquina i el PP.

**Agricultura**

**Una bàscula electrònica per a la Cooperativa**

**P.P.**

El Consell Insular de Mallorca ha acordat concedir una subvenció del 75% per a la compra d'una bàscula electrònica que seria col·locada als locals de la Cooperativa Agrícola "San Bartolomé". L'acord es prengué en el transcurs del Ple celebrat per aquest organisme el passat 20 d'octubre, segons informà a "Veu de Sóller" el president de la Comissió de Foment, **Manuel Pérez Ramos**. L'altra 25% del cost haurà de ser assumit per la Cooperativa.

**Característiques**

Segons el presupost obrant en poder de la Cooperativa, la bàscula serà de marca BERKEL ó DIRSA, i tindrà una superfície de 12 x 3 m., amb una capacitat de pesatge màxim de 45 tones. El cost de l'aparell ascendeix a 3.357.950 pessetes, als quals s'hi han d'afegir els costos de transport i d'instal·lació.

Segons ens han manifestat els responsables, l'acord de subvencionar la bàscula els ha estat comunicat per telèfon, però encara no han rebut cap notificació oficial respecte.

**Tercera Edat**

**Diada en el Monasterio de Nuestra Señora del Olivar**

**J.S.**

Más de un centenar de personas mayores, a pie, en coche o en autocar, se reunieron en franca camaradería en el monasterio de Sa Capelleta, donde celebraron la Palabra, nueva manera de reflexión y pregaria, precedida del saludo y agradecimiento del vocal Juan Seguí.

La celebración, presidida por la Comunidad de monjas Agustinas, versó sobre la Beata Francisca-Ana Cirer. Ella hizo lo que dijo San Pablo: todos para todos, para ganar a todos hacia Dios. Efectuaron las lecturas Sor Francisca y Jerónima Campins, y en la homilia se comentó la palabra "amor".

Se dieron la paz unos a otros. Hubo plegarias, rezos y canciones, y una especial y muy emotiva cantada Rosa Albertí evocando al Señor, que repitió después de comer a petición de todos. Rosa tiene en su haber 86 años y acaba de salir de una intervención

quirúrgica, de la que celebra su recuperación.

Hubo comida especial con paella, fruta, ensaimada rellena, helado, cava, café, mazanilla monacal y un gran aplauso para el chef: Juan Ferragut, que un año más demostró su arte culinario, ayudado en su elaboración por un nutrido número de personas. Estuvo compartiendo la comida con nosotros, además de las tres simpáticas monjitas, el rector Llorenç Lladó, particular amigo de la Tercera Edad.

Una gran diada, una romería, la cual será recordada en muchas ocasiones.

Agradecemos la colaboración de numerosos coches particulares, y los descuentos ofrecidos por los abastecedores y transportistas y, en especial a la pastelería "La Lareña" y a "Autocares Repic" que cuidó de los desplazamientos.

El presidente agradeció la asistencia de tanta gente y con un lbón profit! se cerró la diada.

**Canaricultura**

**No hi hagué tanta sort en el concurs de Ciutat**

**P.P.**

No hi hagué gaire sort pels participants sollerics en el concurs de canaricultors celebrat a Ciutat el darrer cap de setmana. En el certamen, que estava convocat únicament per color, només **Antoni Cabot** aconseguí un empat pel segon premi amb un canari bru plata rubí. Els altres quatre ürocells que presen-

tà, i els tres de **Sebastià Frontera** no obtingueren premi.

Avui mateix, a partir de les 18 h. s'inicia a **Inca** el XIX **Concurso Ornitológico** que patrocina l'Ajuntament d'aquella ciutat, en la modalitat de positura i color. El jutjament es farà els dies 11 i 12, i l'entrega de trofeus el divendres següent. Actuaran de jutges Andreu Bigas, Lluís Delgado, Carles Galzerani i Antoni Abellán.



**En Joan Enseñat i Julià**

**de Cas Pastor**

mori dimecres, dia 8 de novembre

Els seus germans i familiars preguen un record per la seva ànima.

**Ca'n Bibi**

**FERRETERIA**

Armeria

Luna, 12  
Tel. 63 04 47  
SOLLER  
(Mallorca)



**PESCADOS LA CONCHA**

Abierto de 9,30 a 13,30  
y de 15,00 a 20,30  
C/ de la Mar, s/n.



ROBA PER A INFANTS

Sa Lluna, 65 - Telf. 63 11 21 - 07100 SOLLER



**GRUPO ZURICH SEGUROS**  
Agencia Sanchis - Sóller  
Genoveva I. Sanchis Seguí  
Plaza Constitución, 9 1ª  
Tel. 632105-07100 Sóller

**Antonia Seguí**

Depilación-Pedicura  
Manicura-Masajes

Tel. 63 28 91  
C/ San Bartolomé, n° 6

LAMPARAS-APLIQUES  
TODO EN  
ILUMINACION  
**Bartolomé Pomar**

Lluna n° 78. Tel. 63 03 39  
Sóller - Mallorca

Celler - Bar  
Restaurante  
**Brot de Taronger**  
CUINA MALLORQUINA  
I INTERNACIONAL  
Avda. Cristófol Colón (Plaça Mercat)  
Carrer Romaguera, 14  
SOLLER (Mallorca)



MUELLE PESQUERO  
Tel. 63 29 54  
PORT DE SOLLER

## Grup Solleric

El domingo 19,  
excursión  
a Sancelles

Redacció

El pasado lunes se iniciaron las inscripciones para la próxima excursión en autocar a Sancelles, que desde el primer momento aumentaron a buen ritmo. Se anuncia la salida para las 8,00. A las 11 de la mañana, en la capilla de sor Francinaina, del Convento de las Hermanas de la Caridad de Sancelles, habrá misa en sufragio del alma de Teresa Urgell, quien durante muchísimos años tomó parte en las excursiones del Grup Solleric.

Habrà tiempo suficiente para visitar el pueblo. Desde Sancelles se continuará ruta hacia Inca, Binissalem, Consell, Santa Maria, Palma, Can Pastilla y Arenal. A las 13,30, comida en el restaurante "Brasilia".

De regreso, habrá parada en Valldemossa, para seguir hacia Deià y Sóller.

Sin duda alguna, buen número de sollerics se darán cita el domingo en Sancelles para rendir homenaje a la nueva Beata mallorquina, recientemente canonizada en Roma por el Papa Juan Pablo II, y que tanta devoción inspira entre los fieles mallorquines.

La excursión del  
pasado domingo

Tres autocares fueron necesarios para acomodar a los excursionistas del Grup Solleric que el pasado domingo acudieron en autobús hasta la Costa d'en Blanes, para visitar las instalaciones del DELFINARIUM. Tanto el recinto en su conjunto como las atracciones de los delfines provocaron la admiración de los visitantes.

El menú, extraordinario en cantidad y calidad, fue servido en el restaurante "Brasilia" de la Playa de Palma. El numeroso grupo estuvo de regreso a nuestra ciudad alrededor de las 17,30, después de pasar una jornada muy agradable en un ambiente de buena compañía.

## Sanitat

Entra en funcionament el programa "Cita Prèvia"

Es podrà demanar hora de consulta pel  
metge de capçalera i pel pediatra

A partir del dilluns que ve, dia 13 de novembre, l'INSALUD posa en funcionament a tots els centres sanitaris del seu àmbit, i també a la Unitat Sanitària de Sóller, el programa de CITA PREVIA. Amb aquest programa, es podrà concertar hora, per consulta o per recepta, amb el respectiu metge de capçalera o amb el pediatra.

Plàcid Pérez

A partir d'ara, idò, enlloc de donar número d'espera, es donarà hora de consulta, ja sia en persona o bé telefonant als números 63 31 11 i 63 31 50, instal·lats especialment per atendre les sol·licituds de cita prèvia.

En qualsevol cas, el malalt només ha de donar el seu nom i el del seu metge i, en el mateix moment, li indicaran l'hora



Les persones majors estan bastant preocupades. Enlloc de número, ara es proporcionarà hora de visita als pacients, i es podrà demanar per telèfon o bé personalment.

a la qual pot acudir a la consulta.

La cita es podrà sol·licitar pel mateix dia o per la data que es desitgi per anticipat. La única condició per assistir a la consulta el mateix dia és que es sol·liciti hora abans que el metge comenci la consulta, ja que després no es podran

afegir més visites a la llista d'espera. Els casos d'urgència seran atesos immediatament, tal com ha succeït fins ara.

A l'hora de començar la consulta, cada metge tindrà la llista de pacients del dia, i els anirà cridant pel seu nom, un per un, d'acord amb l'horari fixat.

A tal efecte, s'ha instal·lat un aparell d'intercomunicació a la porta de cada consultori mèdic, a través del qual es cridaran els pacients. Cas que l'interessat no hi sigui present, li passarà el torn.

## Objectius

Aquestes mesures adoptades per l'INSALUD van dirigits a millorar l'atenció als pacients, eliminar les molèsties d'anar a recollir número, evitar les esperes innecessàries, i descongestionar les sales de la Unitat Sanitària.

La posada en funcionament d'aquest sistema ha provocat una certa inquietud entre els visitants assidus de la Unitat Sanitària de Sóller, perquè temen que qualcú es pugui quedar sense hora el dia que desitja. Els responsables del servei a Sóller, que al llarg de quinze dies han acudit a un curset especialitzat sobre aquest tema, han indicat a "Veulocal" que això no és possible, perquè no hi haurà límit diari, ni de pacients ni d'horari.

## Excursions a peu

## Molt de vent devers Betlem

Redacció

Dilluns passat un grup de catorze sollerics s'ajuntaren amb els membres del grup "Estol Vidalba" per anar d'excursió a l'ermita de Betlem. La sortida es feu en cotxe fins a la Colònia de Sant Pere i, d'aquí, a peu fins al Caló de Betlem. La caminada, plana i falaguera, resultà molesta a causa del fort vent que imperava per aquells indrets.

De tornada del Caló, els 56 participants en l'excursió pujaren fins a l'ermita i intentaren dinar a la font. El vent els engegà d'allà, i hagueren

de tocar marea als ermitans. La tornada es feu en cotxe tot seguit.

## Al Puig de sa Gubia

Passat demà, diumenge, es celebrarà la pujada al Puig de sa Gubia i la visita al mirador de Salvador Ximenis, des de Valldemossa. La sortida es farà a les 7,30 del matí des de la Plaça d'Amèrica, en l'autocar de línia. Els interessats en assistir-hi cal que donin el nom per endavant a Jesús Martín, a fi de comanar l'autocar de tornada cap a Sóller, que recollirà els excursionistes a Alfàbia.

## Comunicacions

## Vaga al ferrocarril el dilluns

M.G.

Vaga

Convocats per UGT, Comissions Obreres i el Comitè d'Empresa del Ferrocarril de Sóller, la majoria dels treballadors d'aquesta empresa realitzaran el proper dilluns dia 13 una vaga d'un total de sis hores de duració en protesta pel no compliment del conveni, durant el darrer any, per part de l'empresa.

Els treballadors demanen especialment la readmissió d'un company que, segons ells, li ha estat rescindit el contracte sense motiu.

La vaga afectarà especialment els trens especials pels turistes i es realitzarà intermitentment de 9 a 12, i de 15 a 18. El director del ferrocarril Rafael Sierra, per la seva banda, ha manifestat en relació a les acusacions que llançaren els sindicats respecte a la "possible renúncia al manteniment del tren" que "se miren las obras y mejoras realizadas durante los últimos cinco años y las que actualmente aún se están haciendo y que se piensa si ésta es una empresa que parezca que va a ser abandonada".

## Cultura

La biblioteca  
municipal inicia  
activitats  
pels escolars

M.I.

Des de la seva inauguració el 24 de juliol, la biblioteca municipal ha tengut les portes obertes al públic diàriament. L'horari de dilluns a divendres és de 17,30 a 20,30 h., i el dissabtes de 10 a 12,30 h. Ara que han començat les classes, la biblioteca, Carme, està donant a conèixer la biblioteca als escolars. La primera tasca que es fa és mostrar la biblioteca i per això es convidarà a les escoles d'EGB a assistir al local. Es tracta de visites concertades, a unes hores de classe; un determinat número d'infants arriben a la biblioteca i se'ls hi explica una mica la història de l'escriptura i de com es va haver a crear centres-magatzems de llibres.

Els escolars i els professors també reben informació de com funciona actualment una biblioteca i de quins són els requisits que es necessiten per fer-se socis i, per tant, per poder-se endur llibres a casa.

A l'edifici de  
Les Escolàpies

Encara que aquestes visites es fan durant les hores d'escola, els nins i els majors poden anar a la biblioteca totes les tardes i els dissabtes dematí. Està a l'edifici de Les Escolàpies, al carrer de Batac, a una sala posterior on la tranquil·litat i el poc renou que es sent del carrer fan que la lectura sigui més profitosa.

SEAT

Jaime Fons

Auoi

REPARACION y VENTA  
PLANCHA y PINTURA  
SERVICIO DE GRUA

Poetisa Francisca Alcover, s/n. Tel. 630235 - SOLLER

BAR-RESTAURANTE  
CA N'ANTUNACerrado a partir del día 15 hasta el 16 de diciembre,  
ambos inclusive  
C/ Arbona Colom, n'6, Tel. 633068 - FORMALUTXJoyería  
VALL D'OR

PLAZA ESPAÑA 4 - TEL. 63.10.52

COMUNICA  
A TODOS SUS CLIENTES,  
QUE PERMANECERA CERRADO POR  
VACACIONES DEL 15 DE NOVIEMBRE  
AL 15 DICIEMBRE INCLUSIVE.Joyería  
Estela

TALLER DE JOYERIA Y RELOJERIA

RAMON VIVAS PIERRE

COMUNICA A SUS CLIENTES Y AL PUBLICO EN GENERAL  
QUE ESTE ESTABLECIMIENTO PERMANECERA CERRADO  
HASTA EL DIA 19 DE NOVIEMBRE, POR REFORMAS.

ROGAMOS DISCULPEN LAS MOLESTIAS.

GRACIAS

SOFIA

PIEL ● REGALOS

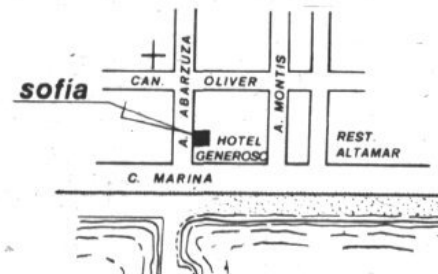
Cerramos algunos días para renovar  
la tienda y ofrecerles, en su  
reapertura, prendas de piel, de  
señora y caballero, y objetos de  
regalo nacionales y de importación.

## "Port Esportiu, quina Barbàrie!!!"

Agrupació del CDS a Sóller

Comença a ésser hora que tots els sollerics ens conscientem que, encara tenim un entorn ambiental admirat per molta gent, ja sia gent del país, ja uristes. Sembla, però, que ara xer a interessos d'uns particulars s'està a punt de cometre un dels atemptats paisatgístics més aberrants i monstruosos que podríem haver pensat mai: un port esportiu al mig de la badia.

El CDS s'hi oposa rotundament, de fet no em volgut mantenir cap mena de contacte, tot i que se'ns varen oferir, per veure el projecte. El CDS creu que és intolerable just pensar ja aquesta iniciativa. D'altra banda, també, creiem que estam davant el començament de la destrucció de Sóller i de la seva comarca.

Es pot al·legar, com de fet s'al·lega, que Sóller necessita unes instal·lacions a oferir als nombrosos vaixells i iots que ens visiten a l'estiu; però dur endavant el projecte que es pretén realitzar és d'incivilitzats perquè sols pensar en el super-nyerro que sorgiria, de fer-se, se'ns posen els pèls de punta.

El CDS no creu que cap solleric, que estimi una mica el seu poble, pugui acceptar veure créixer uns molls que prendran més de mitja badia. A més s'ha de pensar que aquestes instal·lacions portuàries es pensen construir a les poques zones lliures d'hamaques on tradicionalment van a nedar els sollerics: Esplèndid, Palmeres...

El CDS també vol anar més lluny i pensa que els amarraments que s'hi construiran, segurament, seran infrautilitzats a l'estiu i en comptes d'ésser un port esportiu al cent per cent, serà més tost un hivernador de vaixells que a la llarga per molta promesa de depuració d'aigües i regeneració d'arena, contribuirà encara més a embrutar les aigües.

Hauríem de pensar també que els espigons que s'endinsaran cap al Brises tancaran la Badia i la utilitat de la Depuradora, que s'ha de construir i que ens sortirà tan cara, servirà de ben poca cosa.

El CDS manifesta que si això és un dels preus a pagar per tenir el túnel, el forat no interessa. Creiem que molta

gent, una vegada analitzada la situació actual, si hagués de tornar a signar no signaria. D'altra banda el CDS denuncia que, potser, amb aquell peatge tan barat ofert ja s'hi amagava el projecte de construir el port esportiu. Segurament si s'hagués sabut això, aquesta opció no hagués guanyat.

El CDS creu que tothom s'hi ha de manifestar en contra perquè això és la primera malifeta que surt, però ens podem esperar més coses...

Finalment el CDS pensa que es pot fer un Port Esportiu al Port de Sóller, però ha d'ésser a la BASE NAVAL. En comptes de dedicar-se a especular amb platges, arenes i aigües, seria més profitós per al benefici del poble, i sobretot, del MEDI AMBIENT reclamar les instal·lacions militars de la BASE NAVAL, que ara per ara estan super-infrautilitzades. A més sols es tractaria de fer petites reformes i adequar mínimament les estructures i no construir més. Per tant port esportiu a la platja, NO, port esportiu a la BASE sí.

Defensem la fesomia de la nostra badia!!!

## La nostra veu

### De moment, ens deixen parlar...

Ja era ben hora que als plenaris es donàs el dret de veu al públic assistent. Això sí; sempre parlant dels temes de l'ordre del dia.

Aquesta mesura ha estat rebuda amb molt bons ulls per part dels que sovint fan acte de presència a n'aquests actes i així, de qualche manera, podran aprofitar per parlar i qui sap si tal volta les seves suggerències pugin servir de qualche cosa en cas que siguin escoltades.

Lo més perillós de tot això potser que no ens faci cas de res, cosa que seria molt probable ja que no es fan cas ni d'ells mateixos a l'hora de prendre posicions clares davant els esdeveniments. Per desgràcia s'imposa el criteri del partit polític -color polític- i després els grans personalismes, que no són més que els subjectes que no permeten que la tasca política fuctifiqui així com cal i, per

tant, produeixen una paralització de la gestió que fa perillar el futur d'un poble.

També ha estat una gran idea la de posar un plenari cada mes i fer-los a les 21 hores; així es dona possibilitat d'anar-hi tothom que vulgui. El president de la corporació, abans d'entrar al darrer plé, digué que de seguir no vendria gent, però no fou així, i la sala es va omplir com mai; i lo més important fou que vingué gent jove i ja es nota que senten una preocupació pels camins que pren el seu/nostre poble.

Des d'aquí ens permetem fer un prec que pot ser doni bon resultat: Escoltau a la gent, que ben segur que més poc o més molt qualche cosa s'hi podrà aprendre.

No cal tenir estudis ni doblers etc, solament és important gaudir de sentit comú i aportar idees que, a voltes, és lo que mancamés.

## Tots contra el Port Esportiu

Joan Puigserver

La nostra ciutat passa per un moments molts preocupants. Si no anam vius pot ser el principi de la fi.

Tota la culpa la té "dixós" túnel. A partir de la concessió del dit forat, començaren les divergències dins els nostre ajuntament; quan el qu havia de menester el poble, en aquells moments, era un concens entre totes le forces polítiques i socials per a poder fer front a les grans pressions urbanístiques i especuladores del capital exterior.

Aquest capital exterior té com a únic objectiu invertir a Sóller deu pessetes per a dur-se'n cent a costa d'atemptats ecològics, urbanístics i paisatgístics, amb el corresponent degradament del nostre entorn natural.

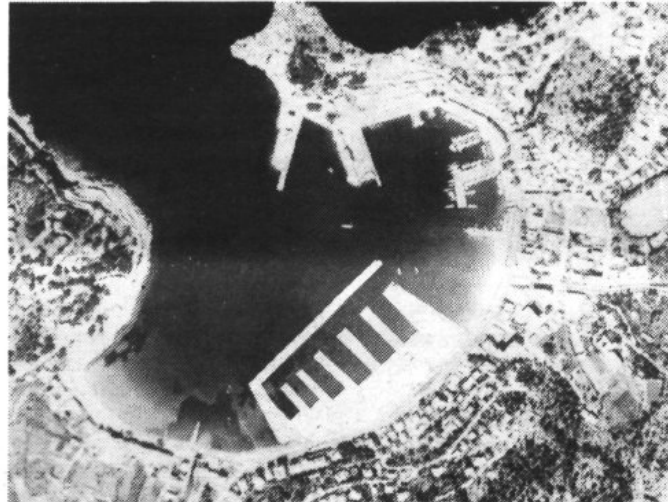

prest començarem a collir els fruits.

turistes i sollerics a nedar al safareig de Son Bou, i així anam!

### Conservar la nostra natura

Aquest entorn natural, si som capaços de conservar-lo, ens ha de dur cap a una revitalització econòmica, perquè en aquests moments la natura s'ha convertit en el principal atractiu turístic de la vall.

Això no vol dir que s'hagi d'aturar la construcció. Hem de seguir creixent, però ha de ser un desenvolupament urbanístic ordenat amb un tipus d'edificació que s'incorpori perfectament dins l'entorn paisatgístic. Si som capaços de fer-ho així,

### No al port esportiu

Malauradament les perspectives en aquests moment no són gaire bones, sobretot amb el que ens volen fer dins el nostre port. Ens volen ocupar 70.000 metres quadrats de badia per a fer un port esportiu que a l'únic que beneficiarà serà al promotor, que és el mateix del túnel, perquè aprofitarà els enderroc del foradot per tirar-los dins la nostra badia. Després farà quatre-cents amarraments i cinc-cents aparcaments de cotxes; i ja tenim es negoci redó!... I els nostres

### Tots units

Aquesta vegada el poble de Sóller s'ha d'alçar contra aquesta barbàrie i ha de fer sentir la seva veu amb tota la força; si no ho feim així podem aplegar.

Sollerics!, hem d'aprendre a estimar al nostre poble. Ara més que mai necessitam estar tots units, posam en joc la nostra història i el nostre futur. No hem de permetre que els de fora ens diguin el que hem de fer. Manifestem-nos tots plegats i no quedem a ca-nostre asseguts, que si ens descuidam ja serà masatard.

## Veu d'església

### ¡Per l'amor de Déu!

Llorenç Lladó Calafat

També els cristians ens hem d'ajudar a totes les veus i totes les forces socials, polítiques, jurídiques i, sobre tot, ètiques, que volen alliberar el PORT DE SOLLER i MONDRAGO i qualsevol altre indret d'una tal cirurgia antiestètica que marcàs la seva cara amb un estigma.

Motius nobles per dir NO i per denunciar públicament una

mala feta tan pública i notòria en tenim. Venen de l'experiència, la fe en Jesucrist, el Magisteri de l'Església sobre l'Ecologia i, el més important, de la Paraula de Déu:

"Es que Vós estimau tot allò que existeix i no abominau res d'allò que heu creat, ja que no heu fet res sense estimar-ho" (Sav. 11,24).

Perque Déu estima l'Homo concret sense límits, també sense límits estima la Terra concreta on viu aquest Homo.

A tots els Zanques d'aquí i d'ara també Jesús vos ofereix la seva salvació: no acaramulleu, repartiu.

"No faceu cap mal a la terra, ni al mar, ni als arbres" (Ap. 7,37).

## Túnel-Port Esportiu

A.C.E.F.

Es un fet, però molt trist lo que tenen programat: de dur es poble enganat com Judes a Jesucrist.

Sabeu lo que costaria? Renovar s'aigua és un desbarat. Renovau s'alcantarillat i posau a part sa porqueria.

Un home amb art s'ha passat! Sa intel·ligència li brolla! Que deixi fer es Port de Sóller tal i com Déu l'ha creat.

Ja tenien programat es promotors des desastre omplir es Port de balastre des restes d'aquest forat.

Democràcia i Constitució. Ja estam ben arreglats! Protegir ets adinerats i sa natura a un racó.

Aquesta vegada, Repic, en es Port t'has d'oposar. Es poble t'ajudarà i molta gent oblidarà que sou de diferent partit.

## VEU DEL LECTOR

### Y quien tenga ojos, que mire

Si las cosas que haces son honestas, sépanlo todos; si torpes, ¿de qué sirve que nadie las sepa, si las sabes tú? (Séneca)

Si le puede llamar suspicacia, se le puede llamar coincidencia, quizás simplemente casualidad; lo cierto es que la vida,

el cotidiano hacer de todos los días, a veces presenta ante nuestros ojos un hecho, una frase, cuyo objetivo puede ser trascendental tan deformado e irónico que nuestro subconsciente nos hace soltar la risa.

El viernes, 27, acompañe a una persona mayor a Son Dure-

ta para reconocimiento. Tenía el volante del especialista para las once horas; al llegar frente a la clínica, había un monumental cartel que ponía: ESPAÑA EN PROGRESO. Dicha señora entró en la sala de espera a las 10,45, i salió a las 16,35.

Miquel Perelló

MARCA REGISTRADA

## Embutidos Aguiló S.A.

CASA FUNDADA EN 1900 TEL. (971) 63 01 68 N.I.F.A. 07002827

(de 8 a 12 y de 2 a 6 excepto sábados y días festivos)  
AVDA. ASTURIAS, 4 A - APARTADO 2 - SOLLER (MALLORCA)



## ESPAÑENYERIA COLOM

Nou surtit de sabates d'hivern per a tots

C/. Paloun\* 14

## HERMANOS BERNAT

SERVICIO OPEL

C/. Reverendo Miquel Rosselló, n.º 3  
Tel. 63 12 55  
Sóller

## Esports

Margarita Bibiloni, campiona infantil de tennis de Balears:

### "Entrén quatre hores cada dia"

#### MARGARITA BIBILONI

Margarita Bibiloni Pons és de Palma, sols té 13 anys i ja és campiona de tennis infantil de les Balears. Estudia 1er. de BUP nocturn a l'Institut Joan Alcover, per poder entrenar durant el dia a les pistes del complex "Príncipes de España". Començà a jugar seriosament a partir dels nou anys i és sobretot el seu pare, qui l'anima i l'ajuda. Ha estat seleccionada per formar part de la Federació Balear de tennis del Consell. Els seus entrenadors són Alberto Tous, Mateu Palmer, Pep Carbonell, Jofre Porta i Joan Forcades.

#### M.I.

El dimecres passat, la campiona infantil de les Balears d'aquest any 89, Margarita Bibiloni, vengué a Sòller per jugar un partit amistós amb un dels tennistes veterans de la nostra vall, **Antoni Molino**, i aprofitarem l'ocasió per parlar amb ella. Sols aquest any 1989, ha guanyat quatre torneigs que l'han situada en primera línia a les Balears: Campionat Goofy, Campionat de Balears Manuel Alonso, Primer Circuit de les Balears, i el Torneig Cobra.

**Pregunta.** - Què és necessari per arribar a jugar tan bé a tennis?

**Resposta.** - Molta afició i interès. I també qualcú que t'anima a començar a jugar.

**P.** - Resulta car jugar al tennis?

**R.** - No, només has de menester una raqueta, que per començar pot ser qualsevol, i un professor.

**P.** - Quan començares tu?

**R.** - Jo vaig començar als vuit anys. Llavors només jugava un o dos pics per setmana. Després vaig formar part d'un club de tennis i vaig iniciar les classes.

**P.** - En què consisteix el teu entrenament?

**R.** - Ara, m'entren cada dia de les nou a la una, perquè he estat una de les escollides per la Federació Balear. Feim una hora de calentament, piloteig, després practicam durant una hora els "drive" i els "revés", més tard jugam un partit entre nosaltres i a darrera hora feim preparació física: gimnàstica de resistència, de manteniment, atletisme, estiraments...

**P.** - Te falta molt per passar a la categoria superior?

**R.** - Ara estic al primer any d'infantil, dels 13 als 14 anys. Llavors podré ser cadete i més tard junior.

**P.** - Què t'agrada més: l'estudi o l'esport?

**R.** - M'agraden les ciències naturals, però m'agrada molt jugar a tennis.

**P.** - Tens ganes de seguir enviant amb el tennis?

**R.** - Sí. Sé que he de millorar els cops de raqueta i voldria seguir millorant-me i superant-me a mimateixa.

**P.** - On vols arribar?

**R.** - Vull seguir participant en els campionats, i després, als devuit anys, si estic preparada, dedicar-me plenament al tennis o fer-me monitora.

Una jove molt animada, que ja de ben jove sap allò que vol i que ha de fer per aconseguir-ho.

## Ple



Segons els regidors, les actes dels Plens contenen massa comentaris i judicis de valor.

El públic pogué intervenir en acabar la sessió

## Aprovades les taxes i impostos municipals pel 1990

## Quedà sobre la taula el projecte de Poliesportiu escolar

#### Plàcid Pérez

Moltíssimes dificultats hi hagué en el Ple ordinari del mes de novembre, primer que es celebra en la present legislatura amb periodicitat mensual, a l'hora d'aprovar l'acta de la sessió anterior. A criteri del tots els grups municipals, i especialment del Batle, el redactor de l'acta havia abusat de les apreciacions personals, comentaris i judicis de valor, així com practicat certes omissions i canvis de sentit d'alguna motió.

Expressions com "el regidor se atreví a dir", o "el alcalde, huyendo de la cuestión", o "se produjeron duros enfrentamientos" provocaren comentaris crítics per part del Batle, i el portaveu del PSM, **Joan Castanyer**, arribà a dir que "enlloc d'un secretari d'administració local o del seu substitut, sembla que a l'Ajuntament tenim un psicòleg que reflexa l'estat d'ànim dels regidors".

El PSOE, per la seva banda, es congratulà que per primera vegada el Batle prestàs tanta atenció a la redacció de les actes, i es demanà si això se devia a que "abans vostè i el Secretari eren del mateix partit, i ara no".

Finalment, la Corporació acordà recomanar al redactor de l'acta que es limiti a transcriure allò que passa als Plens, sense entrecometes, signes de puntuació, ni altre tipus d'acotacions que puguin posar en perill la imparcialitat de les actes.

#### Salari del Secretari

En el transcurs de la discussió sorgí el tema de la renúncia al salari per part del Secretari, i el Batle anuncià que la Comissió de Govern havia obert un expedient per estudiar la qüestió, i que seria tractat en el Ple. Entén **Antoni Arbona** que si el Secretari segueix fent feina, també ha de seguir cobrant, i afirma

que la primera notícia sobre el tema la tengué a través de la premsa.

Contestà **Antoni Garau**, del PSOE, i afirmà que la decisió del Batle arriba tard, i que ja feia dos anys que, si el Secretari no compleix l'horari, li hauria d'haver descomptat la part corresponent del salari, sense arribar als enfrontaments personals.

El Batle respongué que fa quasi un any que intenta que el Secretari acudeixi, al manco, a les reunions de la Comissió de Govern, i afegí que "un funcionari d'aquest Ajuntament fou castigat a canviar de Negociat per no haver volgut contar al Secretari allò que havia passat a una d'aquestes comissions".

#### Poliesportiu escolar

Quedà sobre la taula l'aprovació del projecte de Poliesportiu escolar a l'Institut de BUP, amb conveni entre el Consell Superior d'Esports, el Govern Autònom i l'Ajuntament. El pressupost és de 60 milions, dels quals l'Ajuntament n'ha d'aportar vuit, el Ministeri d'Educació 22, i la Comunitat Autònoma els altres 30. La superfície total és de 600 m<sup>2</sup>, amb una capacitat de 180 alumnes de Formació Professional, i s'hi han d'afegir unes grades telescòpiques que haurien de costar altres 10 milions de pessetes a càrrec íntegrament de l'Ajuntament en un exercici econòmic posterior.

El portaveu del PSM defensà un vot particular perquè considerava que no estava clar quin tipus de projecte era el que havia aprovat la Comissió de Cultura, si el de 600 o el de 900 m<sup>2</sup>.

**Amador Castanyer** afegí que el projecte ofert inicialment no era aquest, sinó un més gran, amb dues pistes esportives enlloc d'una sola. Al·legà que aquest Poliesportiu no servia per solucionar la manca d'infraestructures esportives de la nostra ciutat, perquè només consisteix en



Miquel Gual fou anomenat delegat de Batle en els temes relacionats amb la Unitat Sanitària

una pista coberta de bàsquet. Abogà per un poliesportiu de 900 m<sup>2</sup>, i apuntà la possibilitat de rebutjar aquesta oferta i optar per acabar el que està ja començant al costat del col·legi Es Puig.

El PSOE també defensà la necessitat d'obtenir un Poliesportiu suficientment gran per donar solució definitiva a la manca d'instal·lacions esportives.

El Batle afegí que els professors d'Educació Física de Sòller eren partidaris d'acceptar aquest projecte, perquè si no es feia així, ens quedaríem sense res. En el mateix sentit s'expressà **Antònia Cabot**, del PP.

Finalment, a proposta del Batle, es deixà sobre la taula el tema, i s'acordà seguir negociant amb els organismes corresponents a fi d'obtenir un Poliesportiu millor.

#### Delegat de la unitat Sanitària

Es donà compte del nomenament del regidor del PSM, **Miquel Gual**, com a delegat del Batle en totes les qüestions relacionades amb la Unitat Sanitària. El tema suscità la intervenció del portaveu del Grup Independent, qui acusà el PSM d'haver conformat una nova majoria a l'Ajuntament, juntament amb

UM, PP i CDS.

Miquel Gual negà haver arribat a cap pacte amb cap grup municipal. "El PSM -diu- només duigué endavant la seva proposta de que cada grup municipal ostentàs una presidència de Comissió Informativa, i ni vosaltres ni el PSOE acceptareu la proposta; el PSM, idò, segueix endavant amb la seva iniciativa, i acceptà la presidència de Governació i Sanitat. El PSM no té cap competència executiva, perquè no està dins la Comissió de Govern; únicament està disposat a fer feina en una àrea concreta i res més. Per les altres qüestions seguim estant a l'oposició, i la majoria segueix formada únicament per UM i pel PP".

#### Taxes municipals pel 1990

Seguidament, s'aprovaren per majoria les taxes, preus públics, impostos, ordenances fiscals i ordenança reguladora de les contribucions especials per l'any 1990. Únicament el PSM s'abstingué en una de les taxes.

#### Comptes

A petició del PSOE s'aprovaren les factures i l'informe tècnic relatiu a la construcció del nou Institut de BUP, que foren aprovats per tots els grups, fora el PSM que s'abstingué.

El PSOE fou l'únic que s'abstingué en l'aprovació del compte del Patrimoni Municipal, i el compte general del pressupost de l'exercici del 1988.

#### Intervé el públic

A mitjanit en punt es suspengué el Ple, i el Batle donà la paraula als assistents que, per primera vegada en la present legislatura, pogueren fer preguntes relatives als assumptes inclosos en l'ordre del dia. Suscità la intervenció del públic especialment el tema del Poliesportiu.



Illete, 64  
Tel. 63 24 94  
Sòller-Mallorca

#### RESTAURANTE

VOS COMUNICAM QUI TINDREM OBERT:  
DIVENDRES I DISSABTES DE LES 20H A 23H  
DIUMENGES DE LES 13H A 15H  
20H A 23H.

## Veu de Sòller

Cada divendres, tota la informació de la comarca sollerica.  
Subscripcions: Telf. 63 34 56  
Punts de venda a Palma: -Quiosc del Born  
-Estanc de Plaça Fleming

Des de les eleccions municipals, el PSM ha duit a terme els canvis de regidors que havia previst i que programà durant la campanya electoral. Aquesta setmana emperò, l'ajuntament ha sofert un altre canvi entre els membres de l'oposició del consistori: el provocat per la dimissió de Joan Castanyer Sastre

del PSM, que sols ha estat quatre mesos dins l'ajuntament, i que presentà la renúncia al càrrec dilluns passat. El següent membre de la llista d'aquest partit, i que ara haurà de continuar la tasca del seu company, és Plàcid Pérez, que és el cinquè de la candidatura presentada ara fa dos anys i mig.

Parlam amb els components de l'Agrupació del PSM de Sóller, que ens expliquen els canvis en el grup municipal, la dimissió del regidor Joan Castanyer, i als quals demanem la seva opinió sobre temes molt actuals que avui preocupen a tots: les urbanitzacions, el port esportiu...

L'Agrupació del PSM es manifesta en contra de les edificacions del Través

## “La dimissió de Joan Castanyer ha estat provocada per un malentès” “El projecte de Port Esportiu és simplement monstruós”

Jaume Casasnovas

**Pregunta.**— Què ha estat aquesta dimissió, i com així ara un altre canvi?

**Resposta.**— El canvi ve o vendrà donat per la dimissió han precipitat aquest cap de setmana. Just abans d'aquest fet que ens ha sorprès a tots, hi havia un enteniment entre tots el membres de l'agrupació.

**P.**— Qui substituirà a Joan Castanyer en el càrrec de regidor?

**R.**— Per ordre pertoca a Plàcid Pérez, que està el cinquè de la llista.

Dilluns mateix ell posà el seu futur càrrec a disposició de l'agrupació, i nosaltres vàrem valorar la situació i consideràrem que sí, que ell havia de seguir la tasca que ha deixat en Joan.

### Presidència de comissió

**P.**— Teniu una presidència de comissió, per què l'acceptàreu?

**R.**— No és que l'acceptàsim, sinó que la mos vàrem adjudicar nosaltres mateixos...

**P.**— Com és això?

**R.**— Després de la crisi d'UM, el batlle quedà en minoria, i volgué que els membres que li donaven suport presidissin totes les comissions. Així, per tant, a un Ple extraordinari proposà que totes les presidències quedassin en mans d'UM i del PP. La jugada no li sortí bé, i l'oposició en bloc rebutjà la proposta i aconseguí que cada comissió anomenés el seu propi president.

**P.**— Fins ara ho he entès tot. Què més?

**R.**— De seguida sorgiren dues propostes distintes. La nostra consistia en que cada partit, tant de l'oposició com de la majoria de govern s'adjudicàs una presidència, per així ajudar entre tots a dur endavant l'ajuntament: Hi ha sis grups polítics municipals i sis presidències, i la nostra proposta era “una per hom”.

**P.**— I l'altra?

**R.**— El PSOE i el Grup Independent presentarem una segona proposta segons la qual totes les presidències haviem de ser per l'oposició, ja que la Comissió de Govern ja estava en mans d'UM i del PP. Però UM, el PP i el CDS donaren suport a la nostra proposta i nosaltres la mantenguérem per ser coherents amb la nostra iniciativa. El PSOE i els Independents, en canvi, es negaren a acceptar-ne cap.

**P.**— Ara vos acusen d'haver format una nova majoria de govern...

**R.**— Això no és cert, és mentida: no formam part de la Comissió de Govern, i la presidència de la Comissió de Sanitat sols és un càrrec de feina i d'aportació d'iniciatives. No tenim, en absolut, cap poder de decisió.

**P.**— I per què “no” a la mo-  
ció de censura?



Malgrat l'absència de Joan Castanyer, l'Agrupació del PSM centrà la seva feina en matèria de Governació i Sanitat.

feina per dur endavant el nostre programa d'esquerra nacionalista i ecologista.

### Port Esportiu

**P.**— Per cert, i la vostra opinió sobre el Port Esportiu?

**R.**— És simplement monstruós. La nostra alternativa per resoldre els problemes d'amarrament durant l'estiu és la d'utilitzar el Destacament Naval. Ja férem una moció que s'aprovà per unanimitat en el Ple de dijous passat per sol·licitar l'ús civil de part dels terrenys del Destacament Naval. També estam preparant una taula informativa per donar a conèixer els projectes de Ports Esportius que hi ha hagut des dels anys 70, i per donar a conèixer també, la nostra alternativa. Prest en sabreu noves.

**R.**— Mira, el PSOE vengué a tractar una possible moció de censura contra el batlle, que duríem a terme conjuntament amb el Grup Mixte, i així formar una majoria de govern. Ens hi oposàrem per principis ideològics i perquè enteníem que el remei seria pitjor que la malaltia. A més, volíem i volem que el batlle governi en minoria per evitar la prepotència i el “rodillo” d'una majoria absoluta que, per desgràcia, hem patit durant dos anys. Ara, al batlle no li queda més remei que acceptar propostes que venen de l'oposició.

### La urbanització del Través

**P.**— I què pensau de la urbanització del Través?

**R.**— En Joan Castanyer en una comissió informativa va fer una bona feina quan es tractà aquest tema. Va plantejar una sèrie de qüestions per aconseguir unes construccions més dignes i aquests punts foren acceptats pels altres membres presents. No obstant això, aquests edificis que volen construir van contra el programa polític del PSM, i encara que siguin legals i tinguin tots els papers en ordre, no les poden acceptar. A més, el PSM no intervingué en l'aprovació del Pla General d'Ordenació i, per tant, no és responsable dels errors que conté. En conseqüència, el PSM s'oposa rotundament a l'urbanització del Través. De fet, en altres construccions, com per exemple l'edifici del Latzaret, també ens pronunciàrem en contra, tot i que comptava amb totes les prerrogatives legals al seu favor.

**P.**— Però han sortit unes cartes a la premsa firmades per membres del PSM que...

**R.**— Sí. Respecte a les que parlaven del tema del Través, ens remetem a la resposta anterior. I respecte a la firmada per Joan Castanyer, la setmana passada en el “Sóller”, es-

tam d'acord en els fons però no en la forma. Volem ser respectuosos amb els altres partits malgrat algunes vegades ells ens han acusat durament i amb raons poc consistents.

### Projectes de futur

**P.**— Quins són els vostres projectes pel futur?

**R.**— Bàsicament fer feina dins la Comissió de Sanitat, Governació i Serveis Socials. Tenim greus assumptes a resoldre: Assistència Social, el futur Centre de Primers Auxilis, la reforma circulatòria...

### Reforma circulatòria

**P.**— Com envestireu la reforma circulatòria?

**R.**— Primerament, volem anar casa per casa a parlar amb els directament afectats. Les observacions que anatem les exposarem a la comissió i llavors es passarà tota la informació a la Comissió de Govern perquè decideixi què s'ha de fer.

### Centre de Salut

**P.**— I de Sanitat, què hi ha de nou?

**R.**— Està en marxa un Centre de Primers Auxilis, d'acord amb INSALUD, que serà una passa prèvia per tenir un Centre Bàsic de Salut.

### Serveis socials

**P.**— I ja que hi som, del serveis socials què podeu avançar?

**R.**— Hem obert l'expedient per crear una plaça d'Assistent Social i ara mantenim converses amb els responsables d'INSERSO per solucionar la situació de les treballadores socials. I també prest sortirà un tríptic informatiu que ha preparat l'Assistent Social contractat per l'ajuntament, que tracta sobre la prevenció de les toxicomanies. Dins del

mateix programa hi ha inclòs el projecte de creació d'un Grup d'Esplai de titularitat municipal per donar sortida a la nombro-

sa demanda d'activitats d'esplai que té la joventut. I molts d'altres temes... Tenim moltes il·lusions i ganes de fer

VIAJES

Sóller  
S.A.

C/. Bauzá, 9 · 07100 SOLLER ·

## PUENTE LA INMACULADA CANTABRIA Y ASTURIAS

06 DIC PALMA-MADRID-SANTANDER. — Presentación en el aeropuerto de Palma a las 06 horas para salir en avión con destino a Madrid. Salida a las 07,00 horas. Tras una hora de vuelo llegada. Acomodación en el autocar y salida hacia Burgos. Mañana autocar y llegada. Almuerzo en un restaurante de la ciudad. Por la tarde visitaremos la catedral. Proseguiremos el viaje hacia Santander. Llegada. Acomodación en el hotel, cena y alojamiento.

07 DIC SANTANDER-PICOS DE EUROPA-SANTILLANA DEL MAR. — Desayuno, cena y alojamiento en el hotel. Salida hacia Torrelavega, Potes y llegada a Fuente De como final de nuestra primera etapa. Los Sres. interesados podrán subir en el telecabina hasta los 1800 metros, desde donde se divisa una bellísima panorámica. De regreso nos detendremos en Potes para el almuerzo en un restaurante, y también podrán comprar el famoso queso de Cabrales y el orujo. Posteriormente nos trasladaremos a Santillana de Mar, considerado como el pueblo más bello de España. Visita y tiempo libre para las compras. Regreso al hotel.

08 DIC SANTANDER-CORNISA CANTABRICA-GIJON. — Desayuno y almuerzo en el hotel. Mañana completa para visitar la ciudad, de la cual debemos destacar sobremanera el Palacio de la Magdalena, la Playa del Sardinero... etc. Por la tarde reemprenderemos el viaje en autocar hacia San Vicente de la Barquera, Ribadesella y finalmente llegada a Gijón. Acomodación en el hotel. Cena y alojamiento.

09 DIC GIJON-SANTUARIO DE COVADONGA-OVIEDO. — Desayuno, cena y alojamiento en el hotel. Día completo de excursión. Por la mañana visitaremos el Santuario de Covadonga, y los interesados, facultativamente y en taxis, podrán visitar los Lagos de Enol. Posteriormente nos trasladaremos a Cangas de Onís para el almuerzo en un restaurante. Por la tarde visitaremos la ciudad de Oviedo, capital del Principado. Regreso al hotel.

10 DIC GIJON-LEON-VALLADOLID-PALMA. — Desayuno y salida alrededor de las 08,30 horas hacia León, donde nos detendremos para visitar la maravillosa catedral. Continuación del viaje hacia Valladolid. Llegada y almuerzo en un restaurante de la ciudad. Por la tarde breve visita y tiempo libre hasta la hora de reemprender viaje hacia el aeropuerto de Barajas y salir en avión a las 24,00 horas hacia Palma. Llegada a Palma y FIN DEL VIAJE.

PRECIO TOTAL POR PERSONA ..... 37.800 PTAS.  
SUPLEMENTO HABITACION INDIVIDUAL ..... 4.500 PTAS.

## Futbol III Divisió

El partit de la jornada d'aquest diumenge a la Tercera Balear, té a Can Maiol per escenari. Un Sóller-Manacor d'alta tensió. El líder indiscutible, més que probable campió, arriba al Municipal sollerenc en un gran moment de joc. El Sóller, per la seva part, ens sols oferir braves actuacions

enfront els líders, recordem l'any passat contra un Mallorca que golejava allà on passava, va ser frenat (1-1) a Can Maiol. Perspectives d'un emocionant encontre, davant un Manacor, que a les dues darreres visites a Sóller ha sortit triomfador. Que passarà aquest cop?

El líder Manacor, atractiu visitant a Can Maiol

## Aquest os serà mal de roegar!

L'emalat capdavanter és favorit, però el Sóller no sol donar precisament facilitats als gallets, quan visiten Can Maiol

Toni Oliver

Can Maiol es vesteix de gala per rebre el sòlid capdavanter Manacor, equip màxim favorit pel títol i subsegüent ascens a II Divisió. Fent una breu radiografia del seu equip, ens donarem compte de que és pràcticament un Segona B, que circula dins Tercera. Un conjunt que ha marcat cinc gols dins Ferreries i quatre a dins Cala d'Or. Irresistible.

A la porta, un jove i magnífic Llodrà. Tent, Mesquida, Pastor i Nadal, componen una defensiva amb força, experiència i seguretat. Al centre del camp, Baltasar, Femenies i Miquel Mesquida integren una línia de molta qualitat tècnica, i en punta, tres homes experimentats, com Pepín, (rapidísim), Nofre (consumat home-gol) i Botubot. Lo dit, tot un Segona.

## Pot reaparèixer Martín

El Sóller pot veure reaparèixer un home molt importat a dins el treball col·lectiu: Martín, que aquesta setmana ja ha entrenat a plé rendiment. Pel demés, llevat de Got, Jesel podrà disposar de la totalitat del plantier.

Estam segurs, que l'equip local sortirà motivat per donar la sorpresa. Hem de pensar en plé realista, que l'obtenció d'un punt podria ser bó en principi per un Sóller que ja haurà rebut als quatre primers classificats, a les primeres de carvi.

**Nadal: "Fa un grapat d'anys, que cap líder no guanya a Can Maiol"**

Davant el partit de diu-



La visita del líder, sempre ens ha motivat. (Foto Sampedro)

menge enfront el líder Manacor, hem cregut interessant, pulsar l'opinió del capità sollerenc Miquel Nadal, qui mos parlarà també, del advers resultat de Sa Pobra:

—No jugarem gens bé. Si bé a la primera part, el Poblense aprofità l'única ocasió de gol, al segon temps ens donaren un bany. Un desastre. El 2-0 a ser francs, va ser curt.

—Lo que estranya a l'afició, és que l'únic partit que s'ha

guanyat a fora, va esser aquell que prepareu tú i Bestard, plantajament inclós...

—Sí, a dins Maganova. Bé a dins Sa Pobra el sistema va ser molt similar: 4-5-1. Ens guanyaven per velocitat. També el terreny de joc els va afavorir, al estar-hi més avetsats. Lo cert és que tenim un equip amb les seves virtuts, però consider que és lent, llevat d'algún jugador com Edu. Hem d'utilitzar les nostres armes.

—Sí, Miquel, sobre tot per evitar una derrota davant el Manacor...

—La visita del líder, sempre ens ha motivat. Fa un grapat d'anys, que cap líder no guanya a Can Maiol.

Hem de jugar ben arropats a darrera, mirar de que Miralles ó Xiu aprofitin alguna oportunitat de gol. Si aconseguim jugar tan seriosos com davant Portmany, Alaior o Cala Millor, el Manacor ho passarà pata.



Recuperat de la seva lesió, Martín tornarà davant el Manacor. A Sa Pobra, s'el va anyorar. (Foto: Jesús Sampedro).

2-0. Derrota sense paliatius a Sa Pobra

Una de calenta, i una de freda...

Un Sóller emmusteït, decepciona i perd per segon cop seguit davant els cuers

Toni Oliver

Decepció. Aquesta és l'expressió que més defineix el partit presenciat al Poliesportiu de Sa Pobra, davant un flux Poblense, que justificà la seva posició. Per segon desplaçament consecutiu, es perd l'ocasió de puntuar davant cuers de la talla de Isleño fa quinze dies, i Poblense, immers a dins un caramull de problemes esportius i financers. No queda més remei que massegar a Can Maiol, perquè el que es diu puntuar a fora, sembla de moment, prou difícil.

Avoriment al por major a Sa Pobra. Una primera part molt discreta, donà pas a un segon temps calamitos dels sollerics, engarrotats, lents i en definitiva molt destibuixats. El pitjor partit a fora, juntament amb el primer al Port de Manacor. El Poblense, senzillament superior. Els de Cladera, sense mostrar res del altre món, si que tinguèren un major esperit d'atac i de lògica futbolística, aprofitant per les bandes sobretot, els forats dels visitants. En definitiva, es produí l'únic resultat possible vistes les circumstàncies.

**Gols:** Mt. 37: Jordi, enmig de dos defenses del Sóller, troba passadís, i de fort xut, supera a Bernat. 2-0. Mt. 70: Jugada de contraatac local, i Bernat que toma a Serra. Pèrilló, de fort tret, converteix la pena màxima.

**Àrbitre:** Caballero Alvarez. Impecable, demostrant la seva indiscutible categoria. Grogues a Serra i Xamena del Poblense i a Amengual del Sóller.

**Incidències:** Terreny de joc en perfectes condicions. Gespa una mica mullada, pero ideal per a la pràctica. Uns 10 graus de temperatura i uns 600 espectadors (50 de Sóller), al empar de la àmplia i magnífica tribuna coberta. La segona part, es jugà amb llum artificial.

## ALFREDO LORENTE

Taller de Reparaciones  
Electrónicas  
Radio Cassettes - Televisión y Video  
Instalación de Antenas

Junto Hotel El Guía. Tel. 633919 - SOLLER

## LLIBRERIA

Galabrux

Sa Lluna, 5 - Teléf. 63 26 41 - SOLLER

## RESTAURANT SA COVA

MENU ECONOMIC; DIFERENT CADA DIA  
CUINA MALLORQUINA

OBERT DE 12'30h. A 15'30h.  
VESPRES A PARTIR DE LES 19'00h.

TOT S'HIVERN

TANCAT ELS DIMECRES

Teléfono 639189 C/. Felipe Bauzá, 3 - Deià (Mallorca)

## PANADERIA y PASTERIA

FRAU

Lluna, 7 - Teléfono 630132

Sant Jaume, 7 - Teléfono 631286

FABRICA: Illeta, 48 - Ca'n Tabalet - Tel. 630651

## CHAPA Y PINTURA

TONI GUASP

C/. Cuadrado, 6

Teléfono 63 34 92 - SOLLER

Cafetería

Drugstore

Piano Bar

Es Través. Teléfono 63 13 92 - PORT DE SOLLER

## J. SASTRE

Reparación y venta  
de electrodomésticos.  
Servicio oficial  
FAGOR-ASPES  
C/. de la Mar, 157, bajos  
Tel. 630673

Bernat  
DROGUERIA

de Miguel D. Bernat  
C/. Palou, 22. Tel. 63 38 42

PARA FACHADAS,  
INDUSTRIAS,  
DECORACION Y MARINAS

Pinturas  
Procolor

PAPELES PINTADOS,  
MOQUETAS, COLAS,  
PINCELERIA, INSECTICIDAS,  
ARTICULOS LIMPIEZA,  
PRODUCTOS PARA PISCINAS,  
ARTICULOS PARA ARTISTA,  
PALOU, 22  
TELEFONO 633842  
SOLLER (Mallorca)



Futbol III Divisió

Sa glosa den Tomeuet  
Fa sa pardalada...

A Sa Pobla, diumenge passat i amb una gran fretada el Sóller va fer sa pardalada de no haver puntuat

Va renunciar a s'atac per un punt defensà i sempre dona mal resultat es qui es darreres vol guardà

Haguèssim estat dos punts d'or si a Sa Pobla s'haguès guanyat a punt de rebre un Manacor que veureu si vé ben esmolat

Però el Sóller sap jugar a davant tots es grossos i segur qui hi posarà si hi importa, es seus ossos.

RESULTATS I CLASSIFICACIONS

TERCERA DIVISION

Alayor - Felanitx ..... 2-1	Cade Paguera - Cala D'Or ..... 2-3
Isleño - Llosetense ..... 3-1	Santa Ponsa - Porto Cristo ..... 4-1
Badia C.M. - Portmany ..... 1-0	Arenal - Cardessar ..... 1-1
Poblense - SOLLER ..... 2-0	P.Sta.Eulalia - Constància ..... 0-1
Manacor - Moganova-Juve.. Susp.	Hospitalet - Ferrerías ..... 0-0

	J	G	E	P	GF	GC	Puntos
Manacor	9	7	2	0	23	8	16 +8
Cala D'Or	10	6	2	2	19	11	14 +4
Alayor	10	3	7	0	15	3	13 +3
Portmany	10	5	3	2	15	10	13 +3
Santa Ponsa	10	4	4	2	15	11	12 +2
Hospitalet	10	4	4	2	14	13	12 +2
Constància	10	3	4	3	12	8	10
Ferrerías	10	3	4	3	11	12	10
Badia C.M.	10	4	2	4	8	12	10
Cade Paguera	10	3	3	4	16	12	9 -1
Llosetense	10	3	3	4	17	17	9 -1
Cardessar	10	2	5	3	8	13	9 -1
Arenal	10	3	3	4	10	18	9 -1
SOLLER	10	3	2	5	13	15	8 -2
P.Sta.Eulalia	10	3	2	5	9	13	8 -2
Porto Cristo	10	4	0	6	14	20	8 -2
Isleño	10	3	2	5	13	21	8 -2
Poblense	10	3	1	6	12	16	7 -3
Moganova-Juve	9	3	1	5	12	19	7 -3
Felanitx	10	1	4	5	16	20	6 -4

SEGUNDA REGIONAL

Búger - Mariense ..... 0-3	PORT DE SOLLER - Consell ..... 1-0
Pla de Na Tesa - S. Eugenia ..... 5-0	Montaura - Sant Jordi ..... 3-1
S'Horta - Juv. Sallista ..... 4-1	Alcúdia - Puigpunyent ..... 3-0
Esporlas - Ferriolense ..... 3-1	Barracar - Campanet ..... 3-1
Santa Maria - Valldemossa At. 1-2	

	J	G	E	P	GF	GC	Puntos
PORT DE SOLLER	9	7	0	2	18	7	14 +4
Barracar	9	6	2	1	24	18	14 +4
Pla de Na Tesa	9	5	3	1	28	8	13 +3
Sant Jordi	9	6	1	2	14	8	13 +3
Santa Maria	9	4	4	1	19	8	12 +2
Consell	9	6	0	3	16	6	12 +4
Montaura	9	5	2	2	18	10	12 +2
Esporlas	9	5	1	3	18	14	11 +1
Valldemossa At.	9	5	0	4	15	11	10 +2
Mariense	9	3	3	3	20	21	9 +1
S'Horta	9	3	2	4	17	19	8 -2
Juv. Sallista	9	3	1	5	8	16	7 -1
S. Eugenia	9	1	4	4	9	19	6 -2
Ferriolense	9	1	3	5	7	10	5 -3
Puigpunyent	9	2	1	6	7	17	5 -3
Búger	9	2	0	7	4	21	4 -6
Alcúdia	9	2	1	6	7	20	3 -5
Campanet	9	0	2	7	7	23	2 -6

La tercera, resum de la jornada

Toni Rullón

Jornada de signe casolà. Només dos equips guanyaren a fora casa: el Cala D'Or a Cade i el Constància a Sta. Eulalia i dos partits acabaren en empat, Arenal-Cardessar i Hospitalet - Ferrerías; els demés, victòries dels equips de casa. La golejada de la jornada le va donar l'equip d'En Frontera al Porto-Cristo (4-1).

Les posicions de privilegi segueixen igual, amb el Manacor com a líder destacat i en solitari, seguit del sorprenent Cala D'Or.

Per la cua cada setmana i ha canvis de "titular". Guanyà el Poblense i perdé el Felanitx, que és l'actual cuè de la classificació.

Manacor i Alaior mantenen la imbatibilitat. El primer és el màxim goleador de la lliga, amb 23 gols marcats, mentre els d'Alaior són els menys golejats, amb només tres gols encaixats en deu partits de lliga.

Per a la propera jornada, veiem com a partits més interessants els que jugarán:

**Sóller - Manacor.** Els locals es creixen davant els equips forts, el Manacor, líder imbatut, voldrà mantenir aquesta condició després del partit, el facot camp pot ésser determinant. És el partit de la jornada.

**Moganova - Cade.** Rivalitat local.

**Cala d'Or - Santa Ponça.** El Cala d'Or, l'equip revelació, voldrà mantenir aquest lloc de privilegi. El Santa Ponça, du cinc jornades sense perdre, i intentarà frenar la bona marxa dels locals.

II Regional

Port de Sóller, 1 - C.D. Consell, 0

El àrbitro agredió a un espectador

M.A. Feijóo

**Port de Sóller.** Pujol, Vidal, Gueri, Rosselló, Javi, Gaiardo, Adrover, Català, Serra, Manrique i Atienza (Lozano).

**C.D. Consell.** Fiol, Amengual (Guasp), Company, Alvarez, Villalonga, Guardiola, Sampol, Heras, Isem, Bennassar (Cuéllar) y Martín.

**Àrbitro.** Sr. Víctor Ribera estubo francamente mal, amonestó con cartulina amarilla a Català y en dos ocasiones a Manrique, con roja a Català i a Alvarez. Dejo que a medida que transcurria el encuentro fuesen aumentando las entradas duras y el aumento de tensión entre jugadores y público, sin al parecer inmutarse y no

pudivo los medios de que dispone (amonestaciones, sanciones, etc) y cuando quiso no pudo. La verdad Sr. Ribera creemos que por bien del Colegio a quien representa y por bien del deporte donde toma parte como juez debería dejarlo, y sobre todo, lo que colma el vaso, una vez se retirada del terreno de juego y era escupido por un seguidor visitante, cosa deplorable y a la cual no entendemos; el Sr. Colegiado se gino y se fue hacia el agresor y le propiono una patada.

**Goles:** Mto. 31 (1-0) Centro de Serra sobre el área, el portero que no sujeta y Atienza oportuno de fuerte disparo, por la escuadra.

**Comentario:** Se enfrentaban

dos conjuntos igualados en la tabla y así lo iban demostrando sobre el terreno de juego, pues ambos jugaban el balón y mantenían posiciones. Pero la diferencia estuvo en que los locales crearon ocasiones de gol y los visitantes no. De ahí que el resultado se decanto para el que creo, pues lo hizo en cinco ocasiones claras, además de un derribo clarísimo dentro del área que no fue sancionado por el Sr. de nego que alargó tres minutos por la pérdida de tiempo durante el encuentro y siete más no sabemos por qué.

Para el domingo, desplazamiento al campo de Sant Jordi. Otro plato fuerte y dura prueba para la muchachada de Pepe Parra.

Juvenils

C.F. Sóller, 1 - C.D. Campos, 2

Joan-Antoni

**C.F. Sóller.** Toni, Suau, Tovar, Celià, López, Atienza, Bujosa (Jiménez), Mayol (Ros), Carmelo, Domingo, Raja.

**Gols:** 0-11 Mt. 35: Montserrat, avacant-se a la sortida de Toni.

1-1: Mt. 44: Raja a Carmelo, qui amb habilitat empatà.

1-2: Mt. 55: Lladonet aprofità una badada de la defensa.

**Àrbitre:** Barea García de III Divisió. Molt bé.

**Comentari:** Entre el vent i la tàctica del fora de joc que els campaners practican amb gran coordinació, foren les claus del

resultat. Amb aquestes circumstàncies, el partit fou poc vistós, evidenciant això si, que els dos equips gaudeixen d'una notable preparació física. L'empar emperó, hagués estat més just.

Diumenge, a Petra

Els juvenils sollerics, no trobaran cap facilitat al camp de Petra, equip situat en vuitena posició, mentre que el Sóller va el tretzé. No es pot descartar un empat dels al.lots de Pep Got, perque estam del tot convençuts de que la reacció arribarà, donada la qualitat del planter del equip de la Vall.

Montuiri, 4 - Port de Sóller, 1

M.A. Feijóo

**Montuiri.** Batle, Gacías (Martorell), Alcover, Serra, Gomila, Roic, Arbona, Rafael, Moll (Nicola), Verger y (Massanet).

**Port de Sóller:** Coll, Daza, Pizá, Vázquez (Ferrer), Bestard, Pardo, Barceló, (Moragues), Galindo, Suau (Ruiz) Raja y Torrens.

**Àrbitro:** Sr. Machado García que estubo bien. Amonestó con doble amarilla a Alcover por parte local y a Moragues por parte visitante.

**Goles:** 2 Verger, 1 Rafael y 1 Massanet, por los visitantes mar-

co Torrens.  
**Comentario:** El encuentro fue bien planteado por parte visitante, con ligero viento favor, y con dominio parcial, algún que otro contrataque y el adelantamiento en el marcador.

Pero en el segundo período, cambió el decorado por completo, un fuerte viento en contra y el empuje de los locales hicieron posible el cambio en el marcador. Pero a no ser por elló quizá el resultado hubiese sido otro. No hay por que desanimarse el próximo encuentro se recibe al Cala d'Or y en casa se juega y se golea. Comenzará a las 10,30 horas.

Alevins

Campanet, 0 Sollerense, 2

Joan-Antoni

**Sollerense:** Caldentey, Micky, Padilla, T. Ensenyat, Mayol, Casas, Ros, Brage, Pere, Valcaneras, Carbó. (Javi, Rafael i Juárez).

**Gols:** 0-1. Mt. 35: Brage. 0-2. Mt. 50: Valcaneras.

**Comentari:** Superioritat sollerica, tant en el joc, com en el marcador. Empat a zero a la fi de la primera part, i a la segona, bona efectivament i iniciativa total del equip que prepara Andreu Pons, endemés, hi va haver ocasions per eixemplar l'avantatge. En definitiva, brillant i merescut triomf.

C.F. Sóller, 0 - Xilvar, 3

**C.F. Sóller:** Pere, Juanjo, Carles, Burgos, Víctor, Puig, Bernat, Gelabert i Ensenyat.

**Comentari:** Nova derrota dels alevins del primer any, davant un notable Xilvar de Selva, equip que va controlar el partit i es mostrà altament efectiu davant porta. El Sóller, malgrat els resultats adversos, progresen en el seu joc, de cada partit van a més, que és lo realment important.

Demà, els al.lots es desplaçen a Muro, i el dissabte vinent, el Búger, visitarà Can Maiol.

Planchisteria  
CRESPI

- \* TALLER DE CHAPA, PINTURA Y MECANICA
- \* BANCADAS UNIVERSALES
- \* HORNOS DE PINTADO Y SECADO
- \* NEUMATICOS
- \* TRATAMIENTOS ANTICORROSIVOS
- \* SERVICIO DE GRUA PERMANENTE

CAMINO FONTANELLAS, n° 14  
TELEFONO: 63.16.80

Restaurant  
**Sa Font**  
Cocina de Mercado

TOURNEDO LA VALLIERE  
DENTON BERCY CON CHAMPIÑONES

Jaime Correns, 16 - T. 632655  
Port de Sóller

**"GEFICSA"**  
ASESORIA FISCAL Y CONTABLE  
C/ Bauzá, 8-A-1°. Tel 630824. SOLLER

Declaraciones de Renta y Patrimonio.  
Centro de Cálculo. Contabilidades.  
Seguros Sociales.

---

Diseño y Decoración  
**Muebles NAVARRO**  
1966  
Carpintería de obras

**SOLLER** (Mallorca)  
Calle de sa Mar 210 tel: 630930

## Bàsquet

Juvenil Masculí

## Sta. Maria, 62 J. Mariana, 53

Jota

**Sta. Maria:** Juan (12), Pons (11), Rubí (6), Amer (28), Bermejo (5), Morales, Bibiloni, Garcias, Ramis i Verd.

**J. Mariana:** Ja me (4) Mainzer (8), Morell (14), Rodelas, Oliver (16), Alfaro (5), Serra, Garrido (2), Castelló (4), Fustery González.

## Altres resultats

Senior Femení: J. Mariana, 67 - CIDE, 38  
Juvenil Femení: J. Mariana, 80 - Pollença, 55  
Cadet Masculí: J. Mariana, 41 - Bunyola, 73  
Cadet Femení: J. Mariana, 41 - Montuiri, 58  
Infantil Masculí: Syrius, 82 - J. Mariana, 79

## Partits per demà, dissabte

A les 10,30 Mini-Bàsquet: J. Mariana - Syrius B  
A les 11,30 Infantil Femení: J. Mariana - Sant Josep  
A les 17, - Juvenil Masculí: J. Mariana - Pla de Na Tesa

## Petanca

## Frontera, Timoner i Darder, al Torneig de Sevilla

Antoni Rullán

pleta sollerica.

El primer "derby" local de la temporada, a la màxima categoria, es va haver d'ajornar, ja que dos jugadors del C.P. Sóller (Frontera i Timoner) i un del C.P. Unió de Sóller (Darder) es desplaçaren a Sevilla per prendre part al Torneig de la capital andalusa, que es va jugar els passats dies 4 i 5, representant a la Federació Territorial de Balears. La propera setmana informarem de l'actuació a terres sevillanes de la tri-

Pel que fa a la lliga, l'actuació dels equips locals no va passar de regular. A segona categoria el Sóller perdé a casa seva enfront el líder VI-SA. Els de Tercera una de calç l'altra d'arena. El C.P. Unió de Sóller perdé la imbatibilitat i el liderat a Son Oliva, mentre el Belles Pistes guanyava per la mínima al Son Armetler. Les al.lotes del C.P. Unió de Sóller no pogueren amb la superioritat manifesta del Amanecer i perderen 3-6 a les pistes del carrer de Cetre.

## Ciclisme

A cops de pedal

## La "Baixada a Sóller" serà de nou una Festa

Joan

El ciclisme no és competició... el ciclisme és diversió... I si et vols convèncer no dubtis en inscriure-te, dia vint-i-sis, a la més antiga de les proves cicloturistes del Calendari Balear, la "Baixada a Sóller". Es una prova popular a la que hi poden participar tots, sense distincions, i amb qualsevol tipus de bicicleta, mentre només estigui moguda per a la força muscular.

Pels que no s'atrevesquin a pujar amb bicicleta cap a Valldemossa l'organització i Transports Caterina Sastre posen en funcionament un servei completament gratuït pel transport d'aquestes. La sortida serà donada a la Plaça de la Constitució, davant l'Ajuntament a les vuit del matí.

Si estas interessat en aquest servei posa't immediatament en contacte amb en Jaume Casanovas, per començar a fer previsions.

La concentració dels cicloturistes serà a les nou i mitja a l'explanada davant el Restaurant Ca'n Pedro de Valldemossa.

Després de fetes les inscripcions es rendirà un senzill i emotiu homenatge a l'amo en Pere-Joan Llabrés, E.P.R., un dels grans col·laboradors e impulsors d'aquesta "Clàssica" Balear.

## Fútbol de Empresa

## Porvenir, 7 - Viajes Sóller, 2

F.M.

Porvenir: Enrique, Ledesma, Murdosa, Correa, Marques, Vicente, López, Muñoz, Rojas, Capinos y Jiménez.

V. Sóller: Pablo, Raja, López, Valls, Manrique, Gaby, Frontera, Serna, Hector, Clua y Borrás (Feijóo).

Arbitro: Sr. Andreu, hizo lo que pudo para dar su edad, falta de luminosidad sobre el terreno de juego concediendo el primer gol en fuera de juego y sin que hubiese entrado el balón.



Jaume Oliver, President de l'Entitat organitzadora, lliurant una placa commemorativa a na María-Rosa del "Patio", a la darrera edició.

A les deu serà donada la sortida als participants, sortint entre música i acudits cap a Deià i Sóller. Davant Son Angelats els primers esperan als més ressaguers, partint tots junts cap al Port. Si algú està inspirat podrà pujar voluntariament la Talaia, mentre els altres l'esperen al Port.

Després tots junts partirem cap a la Platja, i a la Discoteca "El Patio" ens serà servida una

bona berenada, acabant l'interessant matinal esportiva amb el lliurament de diplomes a tots els participants.

Cuidaran de la seguretat dels participants la policia de trànsit, els amics del C.C.D.S., i els socorristes i ambulàncies de la Creu Roja de Sóller, a més d'un mecànic per si hi ha cap problema amb les bicicletes.

### Pere Borrás va participar a la Cursa per Invitació d'Inca

El solleric Pere Borrás fou convidat personalment a la

Cursa per invitació que es va disputar el passat diumenge, dia vint-i-nou, a Inca en les modalitats de puntuació i eliminació, curs que tancava la temporada ciclista competitiva, a la que només hi varen participar els millors corredors illencs.

A la prova d'eliminació en Pere es va classificar en el lloc desè i a la de puntuació va entrar dins el pilot. La primera fou guanyada per David Monserrat, i la segona per Melis, sent el guanyador absolut en Gabriel Crespi.

## CARTELERA DEPORTIVA

Sábado 11

Fútbol:

15:00h. U.D. Sollerense-Búger (Alevines)  
16:30h. C.F. Sóller-Santa Ponça (Infantiles)  
18:00h. Viajes Sóller-D. Maganova (Fútbol de Empresa)

Domingo, 12

Fútbol:

10:30h. C.F. Port de Sóller-Cala d'Or (Juveniles)  
15:30h. C.F. Sóller-C.D. Manacor (Illa. Div. Nac.)

SERVICIO **BOAT** LANCIA

garaje

# J. COLOM

TALLER MECANICO

INVITA  
A TODOS SUS CLIENTES  
Y AMIGOS  
EL PROXIMO DIA 11  
DE NOVIEMBRE  
A LA INAUGURACION DE SU  
LOCAL EXPOSICION

C/. HERMANO BIANOR 1  
TELEFONO 63 22 01

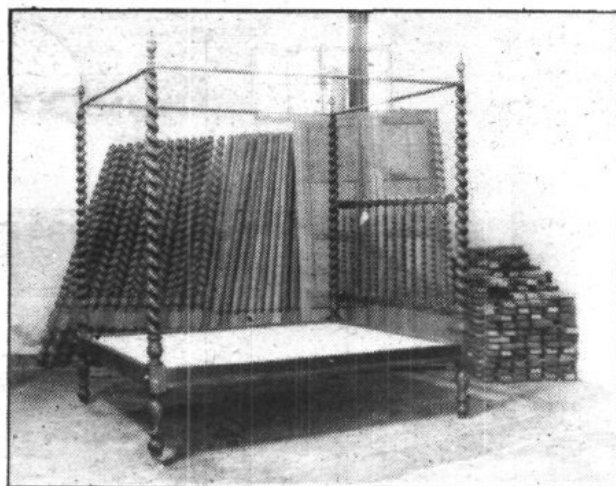

**CAN POU**  
SA FUSTERIA

\* MOBLE MALLORQUI  
ANTIC  
\* FUSTERIA

TALLER I EXPOSICIO:  
CAMICAS JURAT  
TEL. 63 31 16

## FRUITS SECS

Patatilla, golosinas y toda clase de  
frutos secos

Calle Lluna, 68

VIDEO CLUB

## CHARLI

C/. Cristóbal Colón, s/n  
(Frente Mercado)  
SOLLER (MALLORCA)

## Transports C. SASTRE

Gas-oil per calefacció  
a domicili

Tel. 63 30 49 / 63 03 87

PLACER Y  
RELAJAMIENTO



¡LA OTRA HISTORIA!

Mustang Ranch

20 81 13

Abierto de 16 a 5 de la madrugada

## ANUNCIS CLASSIFICATS

**PIEL CONFECCION  
A MEDIDA  
TOT-PELL**  
BAJOSEDENPARK  
07108  
PUERTO DE SOLLER

SE COMPRAN MUEBLES ANTIGUOS y toda clase de objetos.  
Carrer de la Rosa, 3.  
Tel. 63.10.67.

COMPRAM MOBLES i qualsevol altra cosa rústica o antiga. Pagam al comptat. Antiguitats Antoni de Sa Coma (Jeroni Bisbal), Carrer del Vicari Pastor, 8. Teléfonos 63.08.65 i 63.07.68.

DE PARTICULAR A PARTICULAR. Se vende Apartamento Duplex, interiores complementamente nuevos. Puerto de Sóller. Tel. 63.25.79. Precio: 8 millones.

SE TRASPASA LOCAL COMERCIAL "CAN ALTES". Informes FINCAS CABOT. Tel. 63.38.43.

FAMILIA DE MADRID con casa en Deia, busca chica para estancia en Madrid y frecuentes estancias en Deia. Llamar 91-262.45.72. Horas comidas. Tel. 63.14.38.

SE VENDE habitación de matrimonio completa. Informes: 63.13.48.

SE BUSCA, SEÑORA O MATRIMONIO para cuidar anciano en el Puerto de Sóller en régimen interno. Tel. 23.00.33 ó 45.89.83.

SE VENDEN APARTAMENTOS en la Plaza de Sóller. Nuevos amueblados. Entrada 2.000.000. pts. Resto 10 años. Tel. 63.18.33.

SE DONAN CLASES DE REPAS fins a cuart d'EGB. 2000 Ptes. mes. Telf. 63.01.72. Telefonar a partir de les 9 del vespre.

VENDO SEAT 600 en buen estado. Telf. 63.02.78.

DOY CLASES DE REPASO de inglés y todos los cursos de E.G.B. Sólo sábados. Tel. 63.18.33.

TENC EN VIDEO BETA tots els capítols de la sèrie "Belleza i poder" des de la seva no emissió per Balears. Interessats: Tel. 63.12.88. (hores oficine)

SE VENDE UN PISO de 2 habitaciones. Tel. 63.30.38.

SE DAN CLASES de mecanografía y se pasan trabajos a máquina. Razón: Teléfono 63.06.02. Apartamentos Neptuno, Puerto de Sóller.

Se dan clases de E.G.B. y lengua castellana. Razón: teléfono 63.06.02. Apartamentos Neptuno, Puerto de Sóller.

**VEU  
TELEFONICA**

63 34 56

—Dimarts d'aquesta setmana, a la sortida del aparcament públic de la Gran Vía, hi ha haver una bona fregada. Un veí de la zona ho té clar: "Es normal que això passi. La visibilitat dels vehicles que surten, és pràcticament nul·la. Els cotxes aparcats tapen per complet. No hi ha cap garantia de seguretat pels que pugen la rampa. Fins que no hi hagi un denou seriós, no prendran mesures". Lo trist és que sol passar sempre el mateix.

Démos guard d'un "ja està fet..."

—Rebem una cridada d'una sopperica habitual televident que es queixa ferm de l'excessiva "espanyolització" idiomàtica de la televisió estatal: "Com es pot parlar seriosament de la campanya de normalització lingüística si en les 38 hores diàries de les dues cadenes d'emissió, tan sols n'hi ha una en la nostra llengua, i per més inri, ens han desconnectat de Sant Cugat totalment, amb la complacència dels polítics del partit majoritari, que sempre presumeixen d'auto-nomistes i a l'hora de laveritat, mirau els resultats". Realment 38 a 1 és una bona golejada, sí senyora!

—Les urbanitzacions a la zona del Port, estan de plena moda. Un conegut resident al Port, no s'explica la "mànega ample" a l'hora de concessió de licències per a construir." Si comparem la imatge del Port de Sóller de fa un grapat d'anys a l'actual, a més d'un li hauria de caure la cara de vergonya. S'edifica per tot sense cap mesura. Aviat, hen aviat, les muntanyes de la nostra badia semblaran les famoses i degradades de Santa Ponça o Andratx. Qui i per què s'autoritza aquesta "masacre" urbanística?. Realment no fa goig contemplar tot allò.

—L'últim cap de setmana, un vaixell amarrat a l'interior de la Base Naval, en va fer de les seves. Diferents veinats de la zona militar ens han fet arribar les seves queixes, totes en la mateixa direcció: "Tota la nit un vaixell de bon tamany, va tenir els motors en marxa a tota pastilla. Enmig del silenci de la nit, era terrible, despreciant als molts de ciutadans de la poblada zona que també tenen dret al descans nocturn". Tal com ens ho diuen, ho contam.

**Molta palla i poc bessó**
**Es pagés**

Se suposa que molts de noltros, els sopperics que vivim a n'aquesta vall, el cap de setmana passat i altres dies vos haureu posat nerviosos arran de l'estat de l'electricitat a Sóller.

Sembla mentida que solament faci un llamp o una miqueta de ventija estigui el merder armat amb el llum. Això no és comprèn perquè un diria que si no pagàssim, d'acord! però la nostra companyia de Gas, S.A., —pel amics, TINIEBLAS S.A.— no se tallen ni un pèl a l'hora de presentar factures o de posar pegues per tot arreu en el moment de sol·licitar qualque cosa.

Quina vergonya senyors! Es veu que la Verge de la Llum ja els ha oblidat i que no vol saber res d'ells.

Gràcies a Déu que tenen aquelles perletes que dona goig veure-les —si hi ha corrent— i que quan entres a SON PEGA, fan que te fugi el mal humor.

Jo solament voldria que a n'el responsable de tot això li passàs lo mateix que mos ha pasat a noltros, que quant tens escrits sis folis, te facin un tall de llum de 2 segons, i tot fotut...!

Joan, posar remei a tot això, tu que en saps i és lo teu.

**SEMBLA MENTIDA:**

Que el GAS S.A. en lloc de donar llum doni fum.

Que molt sovint si es necessita un metge al mig-dia no se'l trobi.

Que na Maria Antònia Colom tengui tant d'art per moure sacama.

Que ja no es canti el "Cara al Sol" a les discoteques.

Era tan mono.....

Que els socialistes sopperics no sapiguem el seu cant de guerra: la internacional socialista.

Que el Batle no partesqui de vacances tal i com havia dit.

Que en Miquel Jaume sigui tan amable d'ocupar-se als penaris dels cassetes de la Premsa. Gràcies Miquellet!

Que el Batle posi tantes pegues per comprar un cotxo a la Policia Municipal i, endemés, ja fa anys, que els va privar de celebrar sa festa de sa Policia. No hi ha dret, perquè si no tenen vehicle, no li podran davallar sa firma a s'hotel Marbell i haurà de pujar amb el B.M.W. Serà ell el que hi perdrà; el poble ja està acostumat a pagar els seus capritxos.

Que en Tolo Ximet digui que el secret no està en guanyar-ne molts, sinó en gastar-ne pocs.

**Veu popular**
**Creu que la ciutat de Sóller està preparada per rebre el túnel**

**Miguel LOPEZ AZNAR.**  
Bar Can Tomeu. CIUTAT

—Pens sincerament que, en aquests moments, Sóller no està a punt per rebre el túnel. Tot, absolutament tot, depèn de la gestió municipal en aquest sentit. Si hi ha capacitat de govern, pot resultar una millora fantàstica. En cas contrari, les conseqüències serien absolutament funestes. La clau de tot, radica en l'acció clara i decidida dels nostres polítics.

**Antònia AMER SBERT.**  
Cosidora. BINIARAIX

—Ai, Déu meu...! Mira, jo crec que amb el túnel, no hi haurà massa canvis. El que realment es belluga, és el jovent, i avui dia, el coll de Sóller no atura als joves perquè qui més qui manco te moto o cotxe. La gent major, vendrà en prin-

cipi, més que res, per curiositat, però llavors tot es normalitzarà. El gran avantatge es veurà en el tema del trasllat dels malalts urgents a Palma. Dic això, perquè ho he patit molt recentment per qüestions de salut.

**Antoni VALLS MORELL.**  
Caixa Postal. CIUTAT

—En infraestructura de cap manera Sóller no està preparat. La circulació, un desastre, els aparcaments, idem, i no parlem de les urbanitzacions al Port. Si les nostres autoritats han permès que s'edificàs d'una manera tan despiadada a la muntanya de "Sa Torre Picada", no és un precedent massa de fiar cara a un futur. Ara bé, la gent té por al túnel, i jo no li veig el motiu en aquest temor, sempre que els nostres polítics agafin les mesures pertinents. Tenen temps si s'hi posen

totd'una. Pensam que si es fan les coses amb seny, el túnel representarà una millora històrica per Sóller i donarà molta empenta a la ciutat, tant laboral como turísticament. Es clar que no s'han de limitar a fer només la novaruta.

**Lluç MORELL RIPOLL.**  
Botiguer. FORMALUTX

—No. Endemés el constructor ja ha mostrat el llautó en lo del port esportiu. Es veia clar que a darrera el túnel hi havia alguna cosa més. El que no estava previst és que sortís a la llum tan aviat. Un autèntic desastre. Es d'esperar que els nostres polítics, tinguin un mínim de seny per aturar de cop aquesta barbaritat. Quant al túnel, lo dit, si es millora adequadament la infraestructura, sí que pot ser positiu per Sóller i la comarca.

**Viajes Barceló**  
AGENCIA DE VIAJES GRUPO A TITULO 80

C/. PURSIANA, N° 38 - PALMA

INFORMES EN SOLLER  
ALMACENES COMPANY, C/. BORNE, N°. 3 - Tel. 63 18 33

**FIN DE SEMANA**

**"CALA FERRERA". "HOTEL PONENT"**

SALIDA DIA 24 NOVIEMBRE - REGRESO DIA 26 NOVIEMBRE.  
TODO INCLUIDO 4.850 Ptas.  
LESESPERAMOS - PLAZAS LIMITADAS.  
TENEMOS MUCHAS MAS SALIDAS. PIDA INFORMACION



# altamar

## discoteca

TODOS LOS DOMINGOS  
Y FESTIVOS

Grandes Galas



Juveniles

CON LOS  
ULTIMOS  
VIDEO-CLIPS  
DEL MOMENTO

A partir de las 17 horas

No falteis
Grandes premios

## L'Estol de Tramuntana parteix dilluns cap a Rússia

G. Mercé

Tal com ja anunciàvem en passades edicions el grup folklòric Estol de Tramuntana viatjarà el proper dilluns dia 13 cap a la Unió Soviètica on realitzarà una gira per les ciutats de Moscou i Leningrado.

Ja fa uns tres anys que Estol de Tramuntana mantenia relacions directes amb l'ambaixada soviètica al nostre país, més concretament amb l'Associació URSS-Espanya que és l'encarregada de canalitzar les activitats culturals entre els dos països. Per fi aquest estiu passat es va confirmar definitivament aquest viatge que suposa una important fita pel folklore espanyol ja que és la primera vegada que un grup folklòric del nostre país mostrarà la cultura

mediterrànea als soviètics.

El grup, format per una trentena de persones, estarà acompanyat per cinc més, d'entre les quals cal nombrar l'antropòloga afincada a Deià Jackie Waldren, que els acompanya per a estudiar les diferents reaccions dels soviètics i dels sollerics en aquest encontre entre dues cultures tan diferents. Fruit d'aquest estudi, Jackie Waldren pensa elaborar una tesina que presentarà a la Universitat anglesa d'Oxford.

Un total de 30 danses diferents, i les colles de cossiers, dimonis i xeremiers seran els que, al llarg dels dotze dies, Estol de Tramuntana mostrarà al públic soviètic.

La tornada és prevista pel dia 24, i abans realitzaran una escala de dia i mig a Praga on faran una visita en pla turístic.

## L'ajuntament s'adherí a les accions contra la Central Nuclear de Vandellós

M.I.

El batlle de Sóller presentà en el darrer Ple una moció d'urgència verbal, recollint la que havia escrit el grup municipal del PSM. En concret es demanava que l'ajuntament de Sóller, conscient del perill que representen les centrals nuclears, la inseguretat que demostren les de l'Estat Espanyol, i la proximitat entre Sóller i les situades a Tarragona, s'adherís a les accions empreses pels ajuntaments i entitats cíviques veïnades de la Central Nuclear de Vandellós.

Es recordà l'accident del mes passat, i les conseqüències catastròfiques que hagués assolit l'incendi de la central si hagués afectat els reactors nuclears.

Tots els grups polítics consideraren positiva l'adhesió i, tal com deia la moció, s'aprovà instar al Govern Autònom que es declarés a favor del tancament d'aquestes centrals nuclears que presenten irregularitats en els seus sistemes de seguretat, i que per tant són un perill constant per a tota la població.

## Església

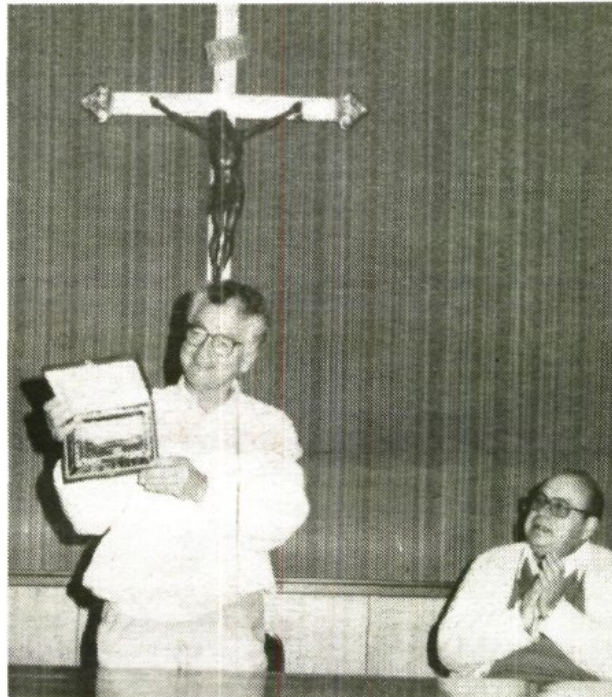

Bartomeu Barceló, porrerenc, ha proporcionat coneixements a moltes generacions de sollerics.

## El pare Barceló es jubila després de 45 anys com a mestre

G. Mercé

El passat dimarts capvespre els alumnes del col·legi Sagrats Cors, homenajaren el seu mestre el Pare Bartomeu Barceló amb motiu de la seva jubilació, i del seu 45 aniversari en el món de l'ensenyança.

El Pare Barceló va néixer fa 65 anys a Porreres. El 1940 entrà a la congregació

de Missioners dels Sagrats Cors, hi professà l'any 1942 i fou ordenat prevere el 1949. Es professor d'Educació General Bàsica i d'anglès per la Universitat d'Oxford. Des de fa uns anys es també el Superior de la Comunitat dels Sagrats Cors de Sóller. Els seus alumnes feren una berenada amb ell al mateix col·legi i li entregaren una placa commemorativa d'aquesta doble fita.

## Natura

## Sollerics i escoltes es manifestaren a Mondragó

Redacció

Aquest darrer cap de setmana un bon grapat de sollerics varen participar a la manifestació en contra de la urbanització de Cala Mondragó, convocada pel G.O.B. i el M.E. i G.M. Els actes programats començaren el dissabte capvespre amb l'arribada a Santanyi dels Escoltes de tota Mallorca. Això es va aconseguir gràcies a la coordinació prèvia dels organitzadors. Una vegada arrellegats els gairebé 600 escoltes la comitiva es dirigí a peu cap a Cala Mondragó, a on estava prevista l'acampada. Muntades les tendes i distribuïts els Agrupaments es va fer rotllada per sopar tots junts i poc després es va iniciar la gresca. Damunt la mateixa platja hi hagué jocs, danses... La vetllada va acabar a mitja nit cantant "La Balanguera" i "La Pàtria".

El matí del diumenge es va dedicar a visitar la recent urbanització de Sa Barca Trencada. Tot el conjunt ha estat edificat en molt poc temps, sense respectar les formes de construcció pròpies de Mallorca i destruint part de la Cala per ampliar-la. Els manifestants es dedicaren a recórrer tota la urbanització cantant i cridant:

ARA O MAI, SALVEM MONDRAGO. Després de dinar es va tornar en forma de manifestació de cap a la vila de Santanyi per participar al Gran Acte. Aquest començà amb la lectura de les associacions i entitats que recolzaven la iniciativa i amb un bellíssim i exigent parlament de Cosme Aguiló (membre del G.O.B.-Santanyi). Amb això la plaça Major ja era ben plena amb els prop de 4.000 manifestants que participaren malgrat la gran calabuixada que ens va acompanyar durant una bona estona.

Hem de destacar la nombrosa participació del poble de Sóller en aquesta manifestació perquè, a més de l'Agrup. Escolta "Capità Angelats" hi eren també presents pares d'escoltes, Justícia i Pau, Col. per la Pau i no-violència, i molts altres sollerics. Això ens demostra el poder de convocatòria del Moviment Escolta al nostre poble, i també el grau de conscienciació dels nostres ciutadans pels temes ecològics. També cal dir que moltíssima gent, i també els organitzadors, es mostraren preocupats per les constants amenaces urbanístiques que pateix la nostra vall, mostrant-se disposats a participar en qualsevol acte popular que es pugui dur a terme.

## Esports

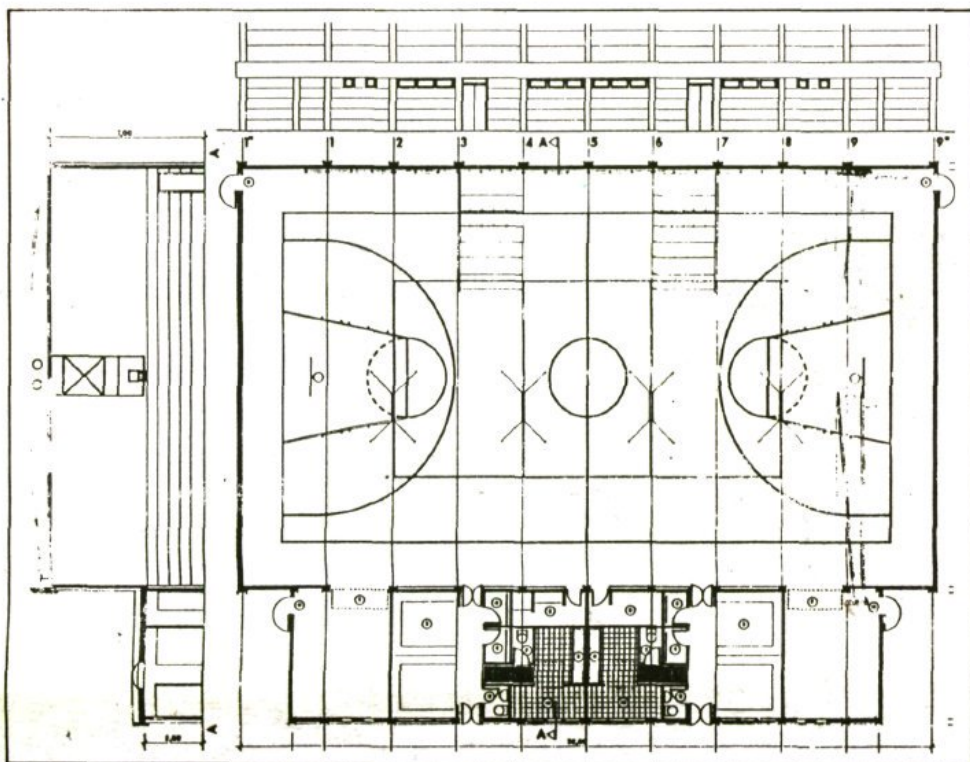

L'oferta d'un projecte de petites dimensions conseqüent al del plànol, fou desestimada per no cobrir les necessitats de la nostra ciutat.

## Es desestima aquest pavelló poliesportiu

Jaume Casanovas

Sembla que hi ha acord en que Sóller es mereix unes instal·lacions esportives dignes, que solucionin les greus deficiències existents. El Pla d'inversions esportives del conveni entre el Ministeri d'Educació i la Comunitat Autònoma per aquest any no permetia més que la construcció d'un poliesportiu clarament insuficient.

Per tant, a la reunió de la Comissió Informativa que tingué lloc a l'Ajuntament el dia 6, hi hagué acord general en que, sense renun-

ciar a res en el futur, el Consistori i totes les forces vives interessades en el tema, desestimaven el projecte tipus 3', l'únic que es podia obtenir en aquests moments, per ser massa petit, i sol·licitaven una instal·lació que pugui absorbir la gran demanda esportiva de la comarca.

L'esmentat Pla d'inversions permetrà, d'aquí al 92, la construcció del pavelló poliesportiu que Sóller necessita. Aquest Pla és progressiu i arriba fins als 3.000 milions de pessetes d'aquí al 92. Sembla que Sóller figura ben amunt en la llista de prioritats de les institucions signants del conveni.



CLUB CICLISTA  
«DEFENSORA SOLLERENSE»  
Real, 13  
Telèfon 63 15 56  
07100 SÓLLER (Mallorca)

Dia 26 Novembre 1989  
Tretzena Baixada a Sóller

