

Veu de Sóller

PREMSA FORANA
c/. Princesa, 24
07240 - SAINT JOAN (MALL)



Núm. 11

75 pts.

Setmanari Independent d'Informació Comarcal

Divendres, 4 d'agost del 1989

DIMARTS ESCLATÀ LA CRISI

Cinc regidors d'UM passen al grup mixte i deixen el Batle en minoria

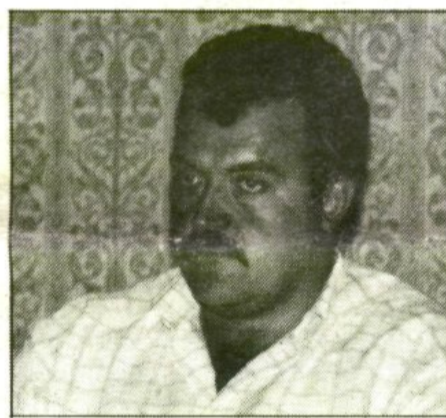
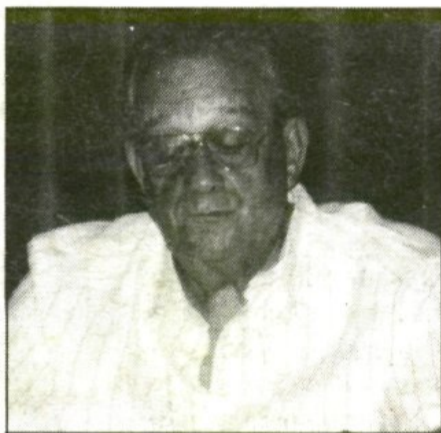

Amador Castanyer (Primer Tinent-batle d'Educació i Cultura), Gabriel Darder (Tinent-batle d'Obres i Urbanisme), Josep Mora (Tinent-batle de Sanitat i Serveis Socials), Xim Reynés (Delegat de Circulació) i Miquel Puig (Delegat d'Informació i Relacions Públiques), entregaren per escrit el passat dimarts l'acta segons la qual decidien retirar la confiança al Batle Antoni Arbona i passar al Grup Mixt.

Plàcid Pérez

Ha esclatat així una crisi que es venia anunciant des de temps enrera, i que, segons els observadors, té els seus orígens en la votació del projecte de túnel, i la seva continuació en la firma del conveni amb la "Inmobiliària Alcázar". La sorpresa l'ha protagonitzada Josep Mora, qui havia manifestat en diverses ocasions la voluntat d'abandonar l'escó municipal a causa de la seva edat i després d'haver aconseguit el Centre d'Atenció per la Tercera Edat.

La crisi s'ha produït en el moment més inoportú, quan l'Ajuntament es troba mancat de liquidesa per no haver aprovat les taxes d'aigua potable, clavegueram i recollida de fums, i amb urgents problemes per solucionar: conveni amb

"Alcázar", construcció de la depuradora i de l'emissari submarí, recollida i eliminació del fums, nou edifici de l'Institut de BUP, acabament del poliesportiu municipal, neteja de platges i carrers, i pagament dels interessos del préstec per construcció de la depuradora.

La reacció del Batle

En el mateix moment de conèixer la decisió dels cinc antics companys de partit, Antoni Arbona procedí a despul·lar-los de tots els càrrecs que ostentaven, exceptuant Josep Mora.

Antoni Arbona s'ha mostrat tranquil en el moment de fer la primera valoració política del fet, si bé ha reconegut que la seva situació no és fàcil. El Batle entén que encara és possible un enteniment amb alguns dels membres disidents. Ha descar-

tat, això sí, qualsevol tipus de negociacions amb Amador Castanyer i Gabriel Darder, perquè suposa -segons digué el propi Batle- que esperen ordres del Secretari abans d'actuar.

Arbona ha iniciat una ronda de conversacions amb els grups de l'oposició a fi d'analitzar la situació política sollerica. En el moment de redactar aquesta crònica, havia celebrat reunions amb el CDS i el PSOE, i s'esperava que convocàs posteriorment el grup del PSM.

Endemés d'això, el dia abans, dilluns, el Batle firmà un decret en el qual ordenava al Secretari que, a causa de la reestructuració que pensava realitzar en la segona planta de les oficines municipals, abandonés el despatx tancat en el qual s'ha reclòs els darrers deu anys, i es situés en les oficines de secretaria, a la vista del públic. Amador Castanyer, portaveu del nou Grup Independent, ens ha manifestat les raons que l'han impulsat a ell i als seus companys a integrar-se en el Grup Mixt. Els motius exposats seran oferits als lectors en les planes centrals de la pròxima edició.

Aquest Grup entén que correspon al Batle d'intentar cercar una nova majoria que li permeti governar els pròxims dos anys. En cas que el Batle no sigui capaç d'obtenir aquesta majoria, el Grup Independent ho intentarà pel seu compte. "Lo cert -ens digué Castanyer- és que el Batle no pot seguir actuant com fins ara, encara que estic segur que en cas d'obtenir una majoria actuarà igual, perquè les persones no

canvien d'avui per demà. Antoni Arbona ha actuat sempre sense comptar amb nosaltres, i ens ha enganat".

Respecte a la possibilitat d'arribar a una moció de censura per tal d'obtenir la governabilitat municipal, Amador Castanyer ha afirmat desitjar no haver d'arribar mai a aquesta situació "ja que, malgrat tots els seus defectes, si està de Batle és perquè nosaltres li hem posat; però per la mateixa raó, també ens pertoca llevar-lo. Si aquesta persona no entén que quan cinc dels set regidors que li donen suport l'abandonen, moralment, èticament i políticament s'ha de retirar, nosaltres estem disposats a arribar fins al final per assegurar la governabilitat de l'Ajuntament. Si Antoni Arbona està en el grup de la majoria, nosaltres volem estar a l'oposició".

Els membres del Grup Mixt no han abandonat Unió Mallorquina, sinó que estan a l'espera de la decisió dels òrgans directius del partit. A l'entretant, afirmen que seguiran defensant el seu programa electoral amb la mateixa força, tant si estan a la majoria com a l'oposició. En definitiva, les discrepàncies no són de contingut, sinó en la manera de fer les coses.

Amador Castanyer sortí a camí a les acusacions d'haver obtingut compensacions econòmiques sota mà per les decisions que havien de prendre. "La prova d'això -digué- és que passam al Grup Mixt sense haver aprovat cap dels temes en qüestió i, endemés, renunciem als càrrecs que teníem i a les dietes corresponents".

Base Naval

El Ministeri de Defensa no ha rebut cap petició de l'Ajuntament de Sóller

Narcís Serra: "Es possible una solució negociada per a la utilització pública de la Base Naval"

Narcís Serra, Ministre de Defensa, que estiuetja a Mallorca des de fa deu anys, celebrà el passat dimecres una roda de premsa al xalet que ocupa durant el mes d'agost aprop de la Cala de Deià. En el transcurs de la trobada amb els periodistes, "Veu de Sóller" li formulà les següents preguntes referents al futur de les instal·lacions militars del Destacament Naval del port de Sóller, que no tingué cap inconvenient a contestar.



El Ministre no creu possible que, de moment, la Base sigui militarment reactivada

Plàcid Pérez

P.- Senyor Ministre: vostè no desconeix els problemes de manca de llocs d'amarrament per embarcacions que pateix el Port de Sóller, sobretot els mesos d'estiu i que, en canvi, hi ha tot un Destacament Naval que està pràcticament abandonat, amb una dotació de personal molt inferior al milenar de mariners que quinze anys enrera nodrien l'Escola d'Armes Submarines. Quina utilització pensa donar el Ministeri de Marina a aquest Destacament Naval? Hi ha possibilitat de qualque tipus de reversió dels terrenys i instal·lacions al poble de Sóller, o bé de la cessió de l'ús dels mateixos?

R.- L'any passat vaig rebre la petició de que tornés a l'Ajuntament de Sóller les instal·lacions de l'antiga Estació Telegràfica de Muletta. Aquesta petició està resolta i, en conseqüència, per part de Defensa els terrenys estan entregats a l'Ajuntament.

P.- Sabem que està pendent de certs tràmits per part d'Hisenda; però no ens referim a aquestes instal·lacions, sinó a les de l'antiga Base Naval.

R.- La Base ho estudiarem. Està en un lloc molt bo, i no podem pensar en la desafectació total per part de Defensa, perquè en un moment

determinat pot ser molt útil. Però, com en el cas anterior, estam totalment oberts a discutir el tema amb l'Ajuntament de Sóller, perquè és un tema important per ells; potser amb l'ajut del Consell Insular o el Govern Balear. Si les autoritats de Sóller ho volen, s'han de dirigir a la Direcció General d'Infraestructures del Ministeri, on tenen el tema molt madur, i se'n podria parlar.

P.- Per tant, no hi ha hagut cap petició per part de l'Ajuntament?

R.- Que jo sàpiga, no.

P.- No obstant, allò que hi va haver va ser una cessió d'una sèrie de metres de moll per a ús de la flota pesquera.

R.- Sí, això sí. I de la mateixa manera podria haver-hi sistemes per alleugerar una mica les necessitats d'espai en el port de Sóller a l'estiu. Però per a la Base en sí mateixa, hauríem de trobar una fórmula perquè pugui ser activada en qualsevol moment.

P.- Hi ha qualque possibilitat de que la Base sigui reactivada com a Escola d'Armes Submarines o altre tipus d'utilització militar, i arribi a tenir la mateixa importància que abans?

R.- És difícil que en aquests moments li donem un ús, però en canvi també ja he dit que és difícil desafectar-la. Crec que és un problema que té solució.

EN AQUESTA EDICIO

CRONICA D'UN PLE QUE NO ES CELEBRÀ
(Pàgs. Centrals)

ESPORTS:

- **Atletisme:** A vuit dies de la Cursa Popular.

- **Pere Borràs, s'adjudicà la clàssica més antiga de l'illa**

- **Futbol:** Porto-Cristo-Sóller, a la jornada inaugural de lliga.

- **Es perfila el nou president del C.F. Sóller.**

per Tomeu Rosselló

AGENDA

Avui

4 d'agost del 1989, Divendres

Sant Domènec de Guzman. Demà, La Mare de Déu de les Neus, p. de les dones agradoses.

Diumenge, El Sant Salvador.

COSTUMARI

Festejam en aquesta diada a Sant Domènec, fundador de l'ordre dels dominics, que en el temps foren coneguts per l'eficiència amb que treballaven com a inquisidors. En efecte, els deixebles del sant del dia eren capaços d'amollar la llengua al més caparrut dels heretges. Avui tendrien un lloc de feina garantitzat als serveis de seguretat.

Sant Domènec era invocat per provocar la pluja i conjurar els llargs períodes d'aïtat. Enguany convendria agafar el rosari i pregar devotament perquè en faci ploure aviat.

Sorteig d'ahir dijous, dia 3 d'agost

3 7 14
23 24 28

-Comp. 29-



Dijous, 3-Agost 58.700

Dimecres, 2-Agost..... 98.091

Dimarts, 1-Agost..... 18.848

Dilluns, 31-Juliol 22.465

Divendres, 28-Juliol
59.690 (Serie 053)

El Temps

Estació de sa Vinyassa

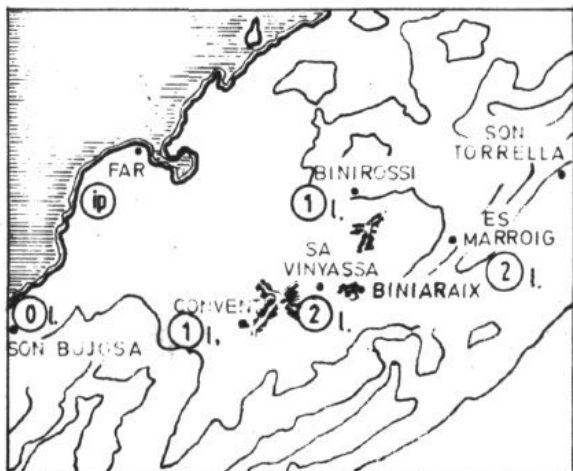

Pluges del mes de juliol

El comportament climatològic del mes de juliol es pot considerar normal en quant a pluja; si bé es veu que alguns anys ha plogut més. També es veu que molts d'anys no plou ni una gota.

En quant a temperatures, també el podem considerar normal; tal volta les màximes han estat un poc més baixes que lo habitual, però com que la humitat ha estat bastant elevada, la sensació de calor i xafogor ha estat més accentuada, sobre tot a partir de dia vint.

Així idó estam a l'època més calorosa de l'any. Ja ho diu l'adagi popular: Santa Margarida (20 juliol) l'encen i Sant Bernat (20 agost) l'apaga.

Joan Puigserver

PUNTS DE VENDA

- Sóller: Estanc de Plaça. L'horta: Comestibles Vidal.
- Ca'n Godo. Port: Quiosc Lorente.
- Ca'n Pere Lluc. Papeleria Chachi.
- Ca'n Calatayud. Fornalutx: Ca'n Corona.
- Calabruix. Deià: Es Forn.
- Ca'n Miquel Llauner. Palma: Quiosc del Born.

Registre Civil

Sóller

Neixements:

• Miguel, fill de Emilio-Vicente Contreras Orozco i de Lucía Pizá Vanrell.
Nascut el 23 de Juliol.

Defuncions:

- Jaime Oliver Oliver, mort el 28 de Juliol, 62 anys.
- Antonio Jiménez Tapia, mort el 28 de Juliol, 70 anys.

Actes de la setmana

► CONCERT de clarinet i piano, a càrrec de W. Sayfarth i Suzanne Bradbury. Obres de Weber, Berg, Brahms, Debussy, entre d'altres. Avui divendres a les 21'30 hs. a Son Marroig.

► CONCERT de la "Moscou Ràdio Sinfònica Orquestra". Dissabte dia 5, a Pollença a les 22 hs.

► CONCERT de tenor i guitarra a càrrec de K. Beare i H. Conen. Obres de Narvaez, Des Prez, Britten i Schubert. Dissabte dia 5 a l'església de Deià, a les 21'30 hs.

► CONCERT de flauta barroca i clavicembalo, a càrrec de C. Zebeley i Rumiko Narada. Obres de Telemann. Diumenge dia 6 a l'església de Deià a les 21'30 hs.

► EXPOSICIO DE PINTURES de Magdalena Nicolau. Dissabte dia 5 a les 8 de l'horabaixa, a la sala d'actes de La Caixa. Estarà oberta del 5 al 16 d'agost.

► ESPOSICIO de l'artista Jesús Palma. Inauguració, dissabte dia 5 al Casal de Cultura. Estarà oberta del 5 al 21 d'agost.

SOPA ESPORTIVA

M O R N T E O D U J E
A E L S A L S I P T M
C M T O U T E Q E I S
I L I V B U A S U S I
T U M R Q T D C T I L
U F E O G F U V I R C
A M H B A S J E N O I
N E M S I T E L T A C

Servei de benzineria

Durant el mes d'agost, la benzineria Mora-Vicens (Carretera de desviació) romandrà oberta tots els diumenges i festius des de les 8 del matí fins a les 10 del vespre.
El mes de setembre obrirà els diumenges i festius de les 8 a les 14 hores.

Calendari del pagés

En el mes d'agost, collireu el lli i la fruita que heu de guardar: figues i préssecs. Llevareu fulles a les vinyes tardanes. Si ha plogut, sembrareu raves, naps cols tardanes i tramussos; francesilles i lliris blancs. Regareu els horts, posant palla al voltant de les soques per conservar l'humitat.
Si heguéssiu de fer pous, sia ara, a l'agost. Començau a netejar les botes que empareu a la verema.

Avisos eclesials

HORARIS DE CELEBRACIONS DEL'EQUARISTA DOMINICAL

	DISSABTE	DIVENDE
Convent Sagrats Cors	19	7,30 10 19
Port de Sóller	20	12 19
Biniaraix	20	10
L'Hospital		18,30
Deià	20	9
Fornalutx	20	10 20
L'Horta	19	10,30
Sant Felip	19	10,30 19
Sant Bartomeu		9 12 20
Monestir l'Olivar		18

Veü de Sóller

C/Lluna, 53, baixos. Tel. 63 34 56. CIF. EO7431166
Dipòsit Legal: PM573-1989
Edita: Premsa Lliure, C.B.
Imprimeix: Editora Balear, S.A.

Director: Jaume Casanovas
Caps de Redacció: Plàcid Pérez (Local) i Toni Oliver (Esports)
Col.laboradors: Joan Castanyer, Joan-Antoni Castanyer, Miquel Angel Feijóo (Port), Miquel Gual, Antoni Jover, Francesc Lorente, Gabriel Mercè, Joan Oliver, Maria-Ignàsia Pérez, Joan Puigserver, Bartomeu Rosselló, Antoni Rullán, Antoni Socies y Pere Pérez.

Disseny: Ernest Forteza
Fotografia: Guillem Deyà Jesús Sampedro



Serveis

- Ajuntament de Sóller 630200/0204
- Oficina Municipal del Port 630101
- Ajuntament de Fornalutx 631901
- Ajuntament de Deià 639077
- Jutjat de Sóller 630348
- Notaria 632611
- Rectoria 630602
- Polícia Municipal 630200
- Polícia Municipal-Urgències 633721
- Guàrdia Civil 630203
- Bombers 632500
- Unitat Sanitària 633011
- Creu Roja 630845
- Metge de Guàrdia (Avisos) 633721
- Mercat 630231
- Escondador 630561
- Cementiri 631429
- Residència-Hospici 630777
- Depuradora 630842
- Correus 631191
- "El Gas", s.a. 630128
- Servei Funerari 630805
- "El Gas" s.a. (averias) 630198
- "El Gas" s.a. (Urgències) 631108
- Locutori Biniaraix 630017
- Obres de Port 633164/69
- A.S.C.P. (Ca'n Dulce) 632421
- Círculo Sollerense 631206
- La Unión "Sa Botigueta" 630163
- Defensora Sollerense 631556
- Ferrocami de Sóller 630130
- Cia "Barcos Azules" 630170
- Cia "Tramontana" 632061
- Parada Taxis-Es Port 631384
- Parada Taxis-Sóller 630571
- Parada Taxis-Sa Torre 631379
- Autocars Llompart 202125
- Autocars Sóller 632821
- Autocars Repic 630567

TRENS

Palma-Sóller: 08,00-10,40-13,00-15,15-19,45
Sóller-Palma: 06,45-09,15-11,50-14,10-18,30 (21,00 Diumenges i Festius)

TRAMVIES

Sóller-Port: 05,55-07,00-08,00-09,00-09,30-10,00-10,30-11,00-11,30-12,00-12,30-13,00-14,00-15,00-15,30-16,00-16,30-17,00-17,30-17,55-18,30-19,00-20,00-20,45-21,00 (Diumenges i Festius).
Port-Sóller: 06,20-07,30-08,25-09,30-10,00-10,30-11,00-11,30-12,00-12,30-13,00-13,25-14,30-15,30-16,00-16,30-17,00-17,55-18,30-19,00-19,30-20,20-21,10-20,30 (21,20 Diumenges i Festius).

AUTOCARS

Palma-Valldemossa-Deià-Port de Sóller: 07,30-10,00-12,00-16,15-19,30
Port de Sóller-Deià-Valldemossa-Palma: 07,30-09,30-14,30-16,00-18,00.
Deià-Port de Sóller: 08,15-10,45-12,45-17,00-20,15.
Deià-Valldemossa-Palma: 08,00-10,00-15,00-16,30-18,30.
Sóller-Port de Pollença: 09,00.
Port de Sóller-Port de Pollença: 09,30.
Port de Pollença-Sóller: 16,00.

BARQUES

Port de Sóller-Sa Calobra: 10,00-15,00.
Sa Calobra-Port de Sóller: 12,00-16,45.

FARMACIA DE GUÀRDIA

Al Ajuntament (Polícia Municipal) vos indicaran la farmàcia a la qual vos podeu dirigir.

Veü de Sóller

TEL. 63 34 56
CONTESTADOR AUTOMÀTIC
ATENCIÓ PERSONAL
DE 18 A 20 HORES

Cercau deu esports olímpics. Sa llegeixen d'esquerra a dreta, de dreta a esquerra, de dalt a baix, de baix a dalt i en diagonal a l'indret i a l'enrevés.

La CA aporta tres milions per compra de material

Escorca, Fornalutx i Sóller comptaran amb nous vehicles per la policia municipal

Plàcid Pérez

El Govern de la Comunitat Autònoma ha concedit una subvenció total de 20 milions de pessetes a vint-i-set municipis de les Balears, per a l'adquisició de material tècnic destinat a les policies municipals corresponents, especialment vehicles, equips de transmissió portàtils, sonòmetres, i estacions de ràdio. Amb aquestes ajudes, el Govern Autònom espera haver col·laborat a la modernització parcial de l'equipament de les policies municipals de la Part Forana, a fi de contribuir a la millora de la seguretat ciutadana.

D'entre els municipis afavorits amb les subvencions, cal ressaltar la presència d'Escorca, Fornalutx i Sóller, que comptaran amb una ajuda global de 3.100.000 ptes, d'acord amb la següent distribució:

■ **Escorca:** 900.000 ptes. per a la compra d'un Seat Panda.

■ **Fornalutx:** 1.200.000 ptes. per a l'adquisició d'un Suzuki Santana.

■ **Sóller:** 1.000.000 de ptes. per a una furgoneta.

Pel que fa a Sóller, l'Ajuntament

havia sol·licitat subvencions per a l'adquisició d'un sonòmetre, d'un alcohòmetre, i d'una furgoneta tipus Land-Rover.

A més d'aquest milió de pessetes, s'espera una altra subvenció de Protecció Civil que podria arribar a les 700.000 ptes. amb les quals es podrien adquirir els vehicles que calen per fer front a les necessitats actuals de la policia municipal.

Inicialment, i en funció de les quantitats finals que es puguin obtenir, es compraria un Jeep Lada, que és el tipus de vehicle que utilitzen en aquests moments els bombers de Ciutat, o bé una furgoneta tot terreny tipus Renault convenientment equipada.

El vehicle en qüestió seria destinat a la vigilància general del terme municipal, i hauria de ser capaç de circular per muntanya i per transportar material, a la vegada que servir com a furgoneta de transport de detinguts.

En qualsevol cas, es tracta de modernitzar un servei que actualment es presta amb l'ajuda de dues motos i d'un vehicle Seat Panda que, després de molts anys, ja no es troben en condicions de complir determinades funcions.

El túnel tindrà l'entrada tal com deia el primer projecte

En tenir el túnel fet, i voler venir cap a Sóller, entrarem per la boca que s'obrirà prop dels jardins d'Alfàbia. Així ho afirmà el conseller Jeroni Saiz, justificant que així l'impacte ambiental serà menor. El Govern Autònom ha aprovat l'ocupació dels terrenys per poder començar les obres d'aquí uns dos mesos, i tenir-les acabades abans del 92. El Conseller d'obres Públiques i Ordenació del Territori

no ha volgut precisar en cap moment quan estaria el túnel fet a causa de la gran envergadura del projecte. Amb aquesta decisió s'han retrasat dos mesos les obres, i sols es parla d'impacte ambiental parcial: del que provocarà fer el forat més amunt o més avall, en canvi, no s'ha retrasat el projecte per fer un estudi complet de l'impacte ambiental que sofrirà la nostra comarca.

Port

Els veïns netegen la via del tramvia

Redacció

Des de les set fins a les deu del matí de dimarts, els veïns de la barriada d'Es Través, sobretot comerciants, platgers, i alguns estrangers, procediren a la neteja de la via del tramvia, des del Bar Palmeras fins al Restaurant Marisol.

En total, més d'una dotzena de persones treballaren conjuntament per netejar una zona que estava plena de papers, plàstics, llunes, botelles rompudes, i altres brutícies; que arribaren a omplir una trentena de sacs de plàstic de gran tamany.

La brutor fou transportada després a l'abocador de la Figuera en un camió de l'Ajuntament.

Bartomeu Trias, promotor actiu de la neteja, ens informà que la decisió l'havien presa els comerciants dels voltants en vista de la mala imatge que donava la presència de tanta brutor en una zona turística com la del Port.



Els estrangers participaren amb els veïns en la neteja de la via

Per qüestions de competències, ni l'Ajuntament ni la companyia del Ferrocarril ni cap altre organisme havien assumit fins ara la realització de la neteja per compte seu,

si bé el Ferrocarril ha fet algunes propostes a l'Ajuntament en aquest sentit i no ha rebut cap resposta.

La iniciativa ha estat ben rebuda per la resta de veïns

d'Es Través, que temen ara que la feina haurà estat debades si no hi ha un següent efectiu de la neteja per part dels organismes competents.

Es compleixen 60 anys de l'electrificació del Tren

Aquest passat mes de juliol el ferrocarril de Sóller ha celebrat, sense festa, el 60 aniversari de la seva electrificació.

Fou el mes de juliol de l'any 1.929 quan tots els diaris de la nostra illa publicaven la notícia. L'acte va ser presidit

per Governador de la Província, D. Pere Llores, encara que hi havia d'assistir el Ministre de Foment, que per circumstàncies especials no pogué venir. Les autoritats i convidats pujaren el convoi inaugural, a l'estació de Palma. S'aturaren a Bunyola per visi-

tar la sub-central elèctrica, i arribaren a Sóller devers migdia, on tota la gent esperava a l'Excm. Sr. Ministre. Tal com ha redactat el setmanari "La Voz de Sóller": "...vells i joves, probes i rics, nins i nines l'esperaven amb tota devoció". El mateix dia feren un homenatge a D. Jeroni Estades.

ge a D. Jeroni Estades.

Després d'aquell dia joïós, el ferrocarril anuncià que per causes alienes a la seva voluntat es veia obligada a aplaçar la instal·lació del nou servei, i que els usuaris del tren, a partir del dia següent haurien d'utilitzar el servei amb tracció a vapor.

En aquell temps el projecte d'electrificació costà més de dos milions de pessetes. Els automotors, costaren més de mig milió i els compraren a l'empresa "Siemens Schuckert I.E.". El projecte de la sub-estació de Bunyola fou adjudicat a la casa "A.E.G. Ibérica Electricidad" pel valor de 158.000 ptes., i la de Sóller a la companyia Siemens per un preu d'unes 58.000 ptes.

L'electrificació del tren, quan feia 17 anys que marxava a vapor, fou un avanç grandíols. El setmanari local esmentat abans, "La Voz de Sóller" cronicà aquell fet com una "Festa major amb altar fumat i missa de tres".

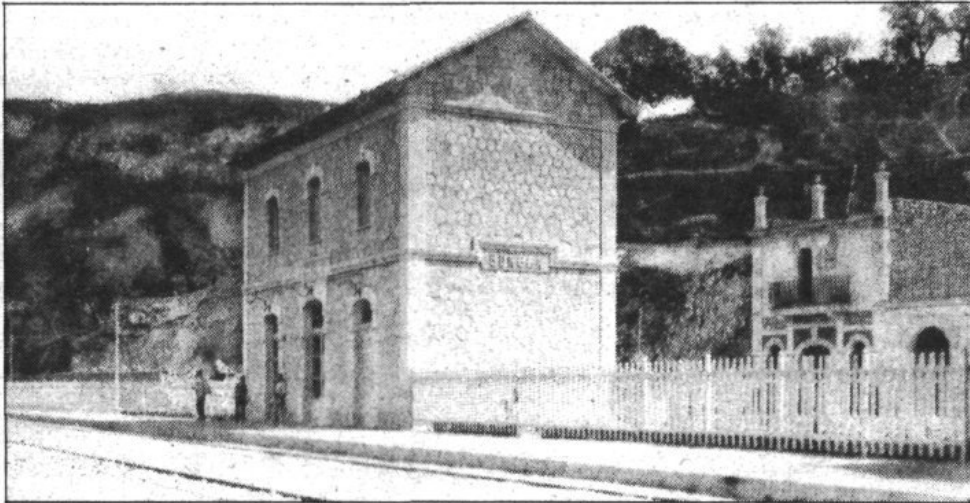

A partir de l'electrificació, Bunyola és seu d'una sub-central

Noan

Lluna, 36 (SOLLER)

REBAIXES

Peluqueria MARGARITA
"UNISEX"

Ticket joven: 25% descuento en tintes y permanentes

Horario: de 9 a 1 y de 4 a 7

Xisqueses
REBAIXES

MERCERIA
LLANES
IGÈNERES DE PUNT
CARRER BONANY, 6
Tel. 633837. SOLLER

BISUTERIA
OBJECTES DE REGAL
BOLSOS

Capritxos

Sa Lluna, 5 - Telèfon 630907
07100 SOLLER (Mallorca)

DIBUJOS Y ACUARELAS
MAGDALENA NICOLAU



FUNDACIÓ CAIXA DE PENSIONS

DEL 5 AL 16 DE AGOSTO
SOLLER

HORARIO DE VISITA
DE 11'00 A 13'00 H.
DE 18'00 A 20'30 H.

SEAT

Jaime Fons

Audi

VW

REPARACION y VENTA
PLANCHA y PINTURA
SERVICIO DE GRUA



Restaurante
CA'N JAUME

Ctra. Desvío s/n.
(junto gasolinera)
Tel. 631616 SOLLER (Mallorca)

Floristeria

Paradis

Bonsais y
accesorios

Es Través, s/n - Tel. 633174
07108 Port de Sóller.

POSTRES

Marroig

PASTISSERIA

Carrer de la Rosa, 3 (Sóller) - Tel. 63 1973

PIZZERIA CA'N PEP MOSSO
BAR PALMERAS

Música sábados por la noche.
Fines de semana

Tel. 63 90 02 - DEIA

Exposiciones

Lorente

Toni de Cúbery y Jaume Pinya

TONI DE CUBER y JAUME PINYA, se reunen por segunda vez para mostrar sus últimas creaciones, en la antigua Fábrica de C'an Puig situada en la Costa d'en Llobera.

La fábrica ha sido restaurada y habilitada para exponer. Esperamos que tanto Toni de Cúbery como Jaume Pinya nos sepan sorprender con sus obras. Pienso que tal iniciativa es digna de alargar, pues puede servir de punto de partida para animar el ambiente cultural de Sóller, que en la actualidad se encuentra en una decadencia total, más allá de los suelos. Mis más cordiales deseos de triunfo y éxitos en esta nueva aventura. La exposición se inaugura el día 4 de agosto, a las 20 Hrs. y permanecerá abierta hasta el día 24.

Magdalena Nicolau

M. Nicolau, pintora, a la que todos conocemos y apreciamos, expone sus últimas creaciones. Inaugura exposición el día 5 en la Sala de Exposiciones de la Caixa a las 20 h. Nos comenta que pinta para evadirse y encontrar serenidad y tranquilidad de espíritu. En su

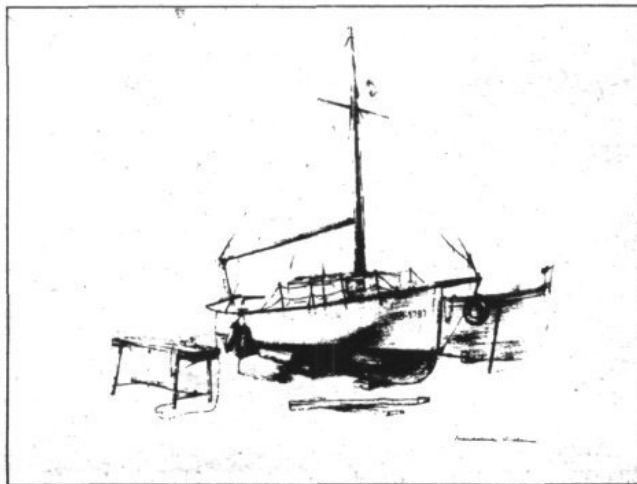

Magdalena Nicolau

exposición nos muestra dos tipos de obra, una figurativa y otra totalmente abstracta. En la obra figurativa nos muestra temas marineros de nuestro entorno y ancianos, trabajados con líneas que tan sólo delimitan al personaje o al tema.

En la obra abstracta se nos muestra más abierta, sugerente, con pinceladas gestuales finas y de un cromatismo, absorbente, lleno de matices y calidades tan sólo insinuadas, dando sensación de paz, y sosiego. Esperamos pues que M. Nicolau siga su camino, sin vacilar, en busca del ideal que ya muchos desearían poder obte-

ner, ser uno mismo y no dejarse influir por nada ni por nadie.

Jesús Palma

Jesús Palma, pintor y escultor, inaugura exposición en el Museo de Sóller el sábado 5 a las 20 horas. Sólo si se parte del principio de que en la vida artística se da una constante metamorfosis, se podrá entender la confusa marea de sentimientos, impulsos, intuiciones que no llegan a racionalizarse y que forman, quiérase o no el substrato de nuestra celosa personalidad individual.

Solamente a través del arte, se puede producir una comunicación a nivel racional, inconsciente y ello explica la importancia del arte. Tan sólo podremos acercarnos al arte de Jesús Palma con la mirada del que busca, sin más, porque el arte en definitiva es sencillez. Jesús Palma que sigue una progresión estilística que resulta familiar en el arte del pasado y por ser partidario del puro lenguaje, el para llegar a una actividad reciente con principios propios, sigue líneas ondulantes pero coincidentes, porque la coherencia es interna y no reflejada. Las obras dan la impresión de ser ligeras, divertidas, pero nada más lejos de la realidad misma, el arte tal cual.

En esta exposición coexisten pintura y escultura, por sorprendente que pueda parecer, el color de las pinturas y la sobriedad monocroma de las esculturas, haran que pueda contemplarse una exposición que sabe sorprender, agradar y motivar a amigos y extraños.

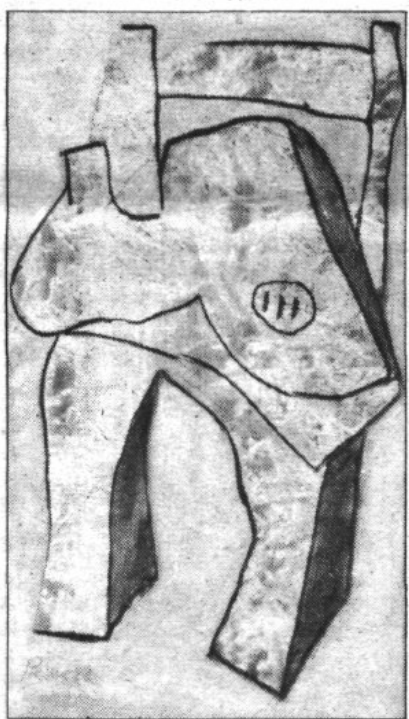

Jesús Palma

En el seu XX aniversari

Aires Sollerics organitza un intercanvi amb grups de Zamora, Murcia i Castelló

M.I.

Després de tractar el tema del bolero amb grups de Mallorca, Aires Sollerics ha considerat necessari seguir l'investigació del bolero amb grups que no són de la nostra illa, però que el seu repertori de balls populars inclou la forma "bolero". Per això l'agrupació de Sóller ha convidat a una parella de balladors de Murcia, una altra de Castelló i una tercera de Zamora, de grups que ja han estat a Sóller participant en les mostres internacionals folklòriques de passades edicions.

Els actes previstos per aquests dies estan enmarcats dins la forma de curset: Estan

convidats tots els grups de Mallorca, i estan convidats totes les persones interessades en el tema. El programa previst consisteix en una presentació per part del grup de la península i també es preveu posar en pràctica el que s'explica i així es podrà aprendre a ballar a la manera d'aquests llocs de l'estat espanyol.

El diumenge dia 15 participaran en les festes de Biniarix. A la plaça es farà una ballada popular que començarà presentant el bolero que es balla a Zamora, a Murcia i a Castelló, i posteriorment, tots els assistents, inclosos els mallorquins, ballaran al mateix temps; i cada qual al seu aire i modo.

Els participants podran com-

partir aquestes jornades amb aquests convidats, i també amb altres mallorquins i, evidentment amb sollerics que s'apunten al curset. Per fer-ho basta confirmar l'assistència als següents números de telèfon: 63.24.11, 63.11.21 i 63.09.66 abans de dia 10 d'agost. Cada participant podrà quedar a dormir la nit del 12 al 13, vespre que està programada una xerrada. Segons la quantitat d'assistents les menjades es feren en un restaurant, en cases particulars o tots junts a un lloc particular. Ben segur que la mostra que aquests balladors feren a Biniarix serà interessant entretenguda i original. Podrem apreciar les diferents formes de "bolero" que ballam a Mallorca i també a l'estat espanyol.

El Museu de Ciències firmarà un conveni amb la Universitat

La setmana passada es reuniren a Palma, representants del Museu de ciències de Sóller amb el vicerector de la Universitat de les Illes Balears, Antoni Bennassar, per posar a punt les clàusules de col·laboració entre les dues entitats.

Es tractaria de que el Museu podria fer uns de totes les instal·lacions materials de Universitat (serveis de publicacions, microscopia electrònica, vehicles de transports...) i la Universitat de les Illes Balears podria utilitzar els materials depositats al

museu i el jardí per la seva finalitat d'investigació.

També es preveu posar en marxa un patronat on la universitat i el museu hi prendran part juntament amb altres institucions, per la creació d'un jardí botànic de la Mediterrània Occidental (Illes e Sardenya, Sicília, Còrcega, Malta, Itàlia, Llevant espanyol...).

D'aquesta manera, i amb aquest conveni, les dues entitats es beneficiaran mutuament de la labor científica que fa cada una d'elles per separat.

El CDS proposa direcció única pel carrer de Sant Jaume

En el Ple ordinari corresponent al mes de juliol, Maria Antònia Colom, en nom del CDS, presentà diverses propostes sobre circulació vial, algunes de les quals podrien ser incloses en el projecte de reforma circulatoria que està a punt de ser aprovat per la Comissió de Govern.

En una de les propostes, el CDS sol·licitava que el tram estret del carrer de Sant Jaume fos considerat de direcció única a efectes de circulació de vehicles.

A més d'aquesta, el CDS formulà les suggerències següents:

-Senyalitzar un pas de ze-

bra a davant Can Massià de l'Horta.

-Limitar la velocitat des del començament del carrer de la Mar fins al Monument.

-Senyalitzar amb un disc de "carrer sense sortida" el Pont de la Creu i el final del carrer de Sant Jaume.

Com a complement a la reforma circulatoria, el CDS proposà l'habilitació del camí del Racó den Vives com a entrada als terrenys situats al darrera de l'edifici de BUP, en cas que es construïxi el Poliesportiu escolar; així com l'asfalt de l'entrada al BUP, que es troba en molt males condicions des de fa temps.

Curset de Composició de Flors seques

Redacció

L'Associació de Cultura Popular de Can Dulce, en el seu programa d'activitats d'estiu té anunciat un curset de "Composició de flors seques". Aquest curset serà a càrrec de Zoila Yakabj, i serà al local de la Gran Via mateix, durant una hora, de les 9,30 a les 10'30 hs, el dies 8 i 9 d'agost. Zoila ha participat moltes vegades a l'exposició de Plantes i Flors que es fa al Casal de Cultura durant el dies de les fires del mes de maig, sempre com a col·laboradora i no com a participant del concurs que s'organitza en motiu d'aquesta exposició. Es coneguda per tots els sollerics, i ha donat mostres de la seva habilitat i creativitat en diverses ocasions.

Per inscriure's és molt senzill: basta telefonar o passar per Can Dulce i deixar les dades de les persones que vulguin assistir al curs. S'hi pot apuntar qualsevol, sempre que tenguin ganes d'aprendre a combinar les flors seques i a crear motius ornamentals amb elles.

CA'S CURIAL
PIENSOS
PLANTAS
INSECTICIDAS Y ABONOS
C/ Capitàn Angelats núm. 7
Teléf. 63 1607

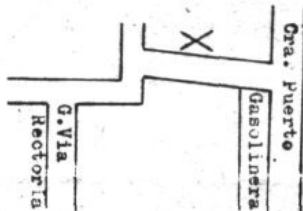

ANDRES GIL GARAU
GESTOR ADMINISTRATIVO
SUCURSAL GESTORIA DE SOLLER

**GESTORIA ADMINISTRATIVA
SEGUROS SOCIALES
ASESORIA FISCAL Y CONTABILIDAD**

Es Born, 5-Entrlo.
Teléfono 630580
SOLLER

Avda. Argentina, 18-Entrlo.
Tel. 288612-288616
PALMA

**Gelateria
CAPRI**

Plaza La Torre
PUERTO DE SOLLER

INSTALACIONES Y
REPARACIONES ELECTRICAS
CAMBIE AL 220V.

Electra

Plaza Antonio Maura, 10
Teléfono: 63 29 46
Teléfono particular:
63 29 76 y 63 29 26
SOLLER (Mallorca)

ANALISIS CLINICOS
Joan Bautista Enseñat, 3
(en el dispensari de la CREU ROTJA)
SOLLER

**Baix la direcció professional del
Laboratori**

CENTRE D'ANALISIS BIOLOGIQUES

Caro, 1 - Palma - Tfn.: 28 07 00

Fundat per D. Climent Garau i Arbona
Extraccions: Dimecres i Divendres de 8 a 9

PARTICULARS I ASSEGURANCES PRIVADES

Toni, Guarda't!

Un poble Venturós

Toni te don s'enhonabona,
es poble està assustat;
per fer ses coses ben fetes
es teus t'han abandonat.

Un batle reelegit
per qualque cosa serà.
Per què l'han d'abandonar
es des seu propi partit?

Tu du es cinturó ben posat,
no t'escoltis cap mussol,
val més governar tot sol
que anar mal acompanyat.

Guarda't de foraster
si es fals i polissó;
si pot, te fotrà a un racó
per dur es seus negocis bé.

Guarda't dels de la SSS
que tampoc te van a favor
i amb ses seves xapusses
fotran es Pla d'Ordenació.

Guarda't d'un pareller
que és des partit lliberal;
l'han duit a n'es tribunal
per no fer ses coses bé.

Vol ser Batle i Conseller.
Diven si ha apedregat un corral.
Aquest sí que te vol mal:
és de s'enveja que té.

Toni, compra't un porgador,
per porgar sa mala gent
perquè quan faci vent
se n'endugui sa llavor.

Tenemos un tren no social

Géminis

El artículo publicado en primera página del "SOLLER" el 22 de Julio pasado bajo el título: RESTAURACION EN EL TREN DE SOLLER, parecía, al principio de su lectura, que iba a anunciar algún avance tecnológico como, por ejemplo: Asientos pendulares y antisacudidas, pantallas de vídeo, ventanillas de apertura y cierre automático, asientos para todos... pero no, nada de avances, solo pintura y remiendos, solo "look".

¡Cuánto más interesante y apreciado sería para el usuario y para el pueblo en general, poder leer un panegírico como el mencionado pero argumentado sobre algún beneficio tangible, dispensado por los dirigentes de la empresa! Por ejemplo: un razonable ajuste de tarifas equiparables a las usuales de otras empresas... luego ya vendría lo de la caoba, tapizados y demás.

Existen varios ejemplos de desconsideración al público por

parte de la empresa. Voy a exponer dos de ellos.

El 14 de Febrero del 62, la Junta de la empresa solicitó a la Superioridad, la supresión en el tren de Sóller, de la rebaja en al tarifa de Ida y Vuelta. Esta primera intención fue denegada por fuera de lo normal. Se insistió nuevamente y seis meses después, en Septiembre, se consiguió la supresión del descuento en la tarifa mencionada. La anomalía se había legalizado en perjuicio del usuario, así que, durante 27 años estamos soportando esta desconsideración.

Otro caso aún recordado por algunos y sobre todo por los residentes en Palma, fue el escamoteo con alevosía, del tren normal de las 10.30 de la mañana. Esto ocurrió el primero de Octubre del 58, por decisión de la Junta Directiva. Es decir, que desde hace ya 30 años los usuarios del tren, sustituto del normal, vienen obligados a ser

turistas en su propia tierra, perder diez minutos de su tiempo por el horario del tren sustituto y, encima, obligados a contemplar durante otros diez minutos su ciudad y, además de la pérdida de tiempo activo, abonar un 70% más del billete del tren normal. Esta es otra de las paradojas a que nos tiene habituados la empresa ferroviaria local. En otras empresas del ramo, el viajero paga un suplemento por velocidad. En el tren de Sóller se paga por... lentitud.

Ahora que la empresa se ha colocado a la cabeza de las tarifas ferroviarias caras y que, por tanto le sobra dinero para Monumentos, caminos de acceso y demás, sería bueno que los directivos enmendaran algunas de las desconsideraciones hacia el usuario, desconsideraciones que tal vez fueran, en parte, consecuentes de la época de estrecheces pero que, actualmente, están más que superadas.

Una història de cecs

Grup d'Opinió

Personalismes i partidets que apareixen i desapareixen

Ara que veim amb l'experiència de les eleccions passades, i a la vista de les vidents. En temps d'allò que s'ha vingut a conèixer com "de la dictadura", l'home polític neixia ja dins una certa classe. Després anava a l'escola de pagament, més tard a l'OJE i la Falange, i probablement acabava anant a la Universitat. Això, idò, era ja una curriculum per aquell home polític que després dirigia amb mà ferma un o altre càrrec públic.

L'arribada d'allò que s'ha vingut a anomenar "democràcia" (i que nosaltres preferim dir-ne AQUESTA dictadura enfrontant-la a AQUELLA dictadura que ben enterrada sia), tots els plànols han canviat.

Ara basta aconseguir uns quants vots i ja està. Així tenim el present i probable futur mostruari, on podem veure partidets que apareixen i desapareixen segons el personalisme del seu pare dirigent; veim el fenomen del transfuguisme amb això que s'ha vingut a dir "PARTIDOS BISAGRA" i que nosaltres creim que val més valdria dir-los "PARTIDOS TORTILLA" o "PARTIDOS DE TENIS" (per allò d'anar i tornar). I veim la pujada a càrrecs dirigents, al

poder, en definitiva, de petits dictadoretts de tall clàssic i que són més terribles que mai, perquè ells saben com ningú de l'efímer del seu regnat, i que tenen el temps ben just per omplir-se la sacca.

Si feim un repassó al nostre Ajuntament, segur que trobarem tots els esmentats exemples.

Suposam que a mesura que la democràcia maduri, anirà cercant (i ja ho comença a fer en les darreres mesures per frenar el transfuguisme), fórmules que permetin pal·liar -si no evitar- tots aquests mals.

Els ciutadans, però, tenim la solució! (i també part de culpa); és a dir, el VOT. Davant futures eleccions, caldrà mirar-se ben bé a qui votam, no creure totes les berbes que ens contem, i donar el VOT les voltes que facin falta per tal d'evitar veure aquests "personajillos" asseguts a les poltrones municipals.

Si no anam vius, idò, no nos queixem de l'afaitada. I... si els que se presenta no ens agrada, al.lots, què feim? Els castellans tenen una dita: "En el país de los ciegos, el tuerto es el Rey". No fassem de cecs, i no tendrem un tort a l'Ajuntament.

El Joventut Mariana amb problemes d'instal.lacions

Mago 89



Recentment alguna publicació d'àmbit local ha informat de les necessitats que, en matèria d'instal.lacions esportives adequades a les finalitats docents, pateixen els centre escolars del nostre municipi.

Si per una part s'ha fet pública denúncia d'una clara deficiència que ens afecta a tots i que interfereix una de les parts més importants de l'educació, AMB MOLTA MES HONESTAT CLARETAT I ROTUNDITAT HAUREM DE DENUNCIAR LA GREU DEFICIÈNCIA LOCAL EN MATÈRIA D'INSTAL.LACIONS ESPORTIVES PER AL SERVICI AL CIUTADÀ, per tal de cobrir les necessitats de la pràctica de l'esport, com dret social conquerit, en qualsevol de les seves orientacions.

En una crònica anterior anunciàvem que la Junta Directiva i tècnica del club, que n'és el degà del bàsquet a Balears, i que gaudeix de més de cinquanta anys d'existència, havia acordat la seva planificació d'equips per a la propera temporada 1989/90.

Ara bé, aquest anunci i aquesta planificació podrien esdevenir incerts per tal que desenvolupar tot el que suposa d'entrenaments i pràctiques, a més de les competicions, per a 10 equips és molt mal de combinar en una sola pista, que gràcies a la bona disponibilitat de la Comunitat de Germanes de la Caritat i dels dirigents del Col.legi Sant Vicenç de Paul, permet que el bàsquet solleric

es pugui mantenir, a costa del gran sacrifici econòmic que supossa a la Junta Directiva i a tot el club haver de signar un contracte anual i abonar totes les despeses que s'acorden a n'aquest.

Per altre part haver d'acondicional, mínimament, altres instal.lacions també privades, (Col.legi SSCC) per possibilitar els entrenaments de tots els equips, apel.lant, novament, a la bona voluntat de les institucions privades, i en aquest cas de la Comunitat dels Sagrats Cors.

Els ulls tancats a la realitat, la manca d'una línia de treball en torn a una necessitat que, avui per avui, és de les més bàsiques en qualsevol cos social, ens ha duit a la situació actual, en la que més de 120 ciutadans solleics que volen practicar bàsquet poden veure impossibilitat el seu desig perquè en el nostre municipi i a les nostres autoritats no ha interessat establir una política coherent i adequada a la realitat social, en matèria d'esports, i podem dir que Sóller, en aquest i en molts d'altres aspectes, ha passat de ser la ciutat capdeventera de Mallorca a la més endarrerida, i el que és més greu, la que menys sensibilitat i preocupació demostra.

Possiblement el problema el poguem entendre tot recordant que els 120 esportistes del Bàsquet Solleric, per la seva edat, no reportaran gaires vots als polítics locals.

VEU DEL LECTOR

Per a un us públic de Muleta i Santa Catalina

Benvolgut Sr. Director, pregam publiqui aquestes ratlles:

Setmanes enrera aparegueren unes notícies a la premsa de les quals ens congratulam. Són la reversió dels terrenys de Muleta (o l'estació telegràfica) i del monestir de Santa Catalina. Ja feia molts d'anys que particulars, forces polítiques i altres entitats pressionàvem per a que fossin recobrats. Si bé no tota la paternitat del recobriment és exclusiva de l'ajuntament, també és ver que han fet gestions necessàries per a que això fos així; per tant, enhonabona per la part que us toca.

Però el que volem fer esment és al futur d'aquests terrenys que ja són patrimoni municipal. Tant el monestir com el Casal de Muleta tenen uns bons terrenys i els casals tenen un mínim de solidesa, als quals caldria fer-s'hi algunes reformes per a qualsevol ús que se'ls destinàs, ben conscients que les despeses que això genera

no estan previstes ni per ara ni per més envant, però s'ahurien de fer els mínims per a que l'enrunament no continuàs ja que l'abandonó fa més destrossa i la recuperació seria més costosa. A més creim que aquests terrenys cal que es conservin en mans municipals, excloent-ne tota venda encara que fos per un bon preu, perquè el patrimoni municipal pot ser emprat en benefici de molts.

La idea inicial del Col.lectiu Justícia i Pau quan organitzàvem la campanya per a la reversió dels terrenys de Muleta, en el sentit de fer-s'hi un casal de colònies, creim que encara és vàlida, si bé el monestir de Santa Catalina té més bona situació i servicis.

L'important, en definitiva, és que aquest terrenys no segueixen en degradació i trobar-los un ús i un servici.

**Justícia i Pau
Col.lectiu per la Pau i la
No-Violència**

Contestant a Mago-89

Sr. Director de "La Veu de Sóller"

Li agraiem que publiqui aquesta carta al periòdic que vostè dirigeix en resposta a un article aparegut divendres passat, dia 28 de juliol.

L'article en qüestió, signat amb el pseudònim de MAGO-89, feia referència a l'actitud (sic) negativa adoptada per l'equip Senior masculí com si nosaltres fossim els responsables directes de la situació actual. Com que sabem qui és aquest col.laborador que ha escrit aquesta informació, ens aferram al dret de rèplica i volem puntualitzar el següent:

-El Sr. Marcel·lí Got s'hauria de preocupar de donar les subvencions de la "Direcció General d'Esports" d'una forma més objectiva i no tan personalista i deixar de fer de "set-ciències", perquè no té la veritat absoluta.

-Pensem que la perse-

cució arbitral que hem tengut durant la temporada passada (i que motivà la nostra reacció) és conseqüència indirecta de "lo mal vist" que està el Sr. Got dins el Col.legi Arbitral i com que saben la seva relació amb el Mariana, ho hem pagat nosaltres.

-Ens demanam quin criteri de veracitat poden tenir les seves informacions quan ha estat qualificat com un corc per a l'esport balear i la seva direcció general com una repartidora per a amics i familiars.

-En conclusió, volem demanar al Sr. Marcel·lí Got que no faci més de "doctor il.luminat" i que es dediqui a dur bé la seva tasca perquè quan actui d'una forma seriosa, aleshores, podrà badar boca.

Signat: Equip Sènior masculí del Joventut Mariana. Temporada 88-89.

JOTUL
Signe de qualitat

UN CAFETER DE LA PLAÇA

Ha dit que diumenge vendrà d'excursió.

Si no ve, no té paraula

CRÒNICA D'UN PLE

A l'hora de cronicar el Ple extraordinari que es va celebrar – o no es va celebrar? – dissabte, dia 29 de juliol, ens sentim vertaderament confusos i, a la vegada, sentim vergonya per uns esdeveniments que – creim – mai s'haurien d'haver produït. Feia molt de temps que no hi havia tanta gent a la sala a l'hora de començar el Ple i, efectivament, valia la pena. El Ple tenia dos caires d'interès: el primer, saber si, finalment, s'aprovaria la privatització de la recollida de fems i, el segon, comprovar si els dissidents del grup

municipal majoritari complirien l'amenaça de deixar el Batle en minoria. Al final sorgí un tercer tema, inicialment imprevist, que s'erigí en l'estrella del Ple: l'enfrontament obert, directe, entre el Batle i el Secretari.

El Batle envestí el Secretari acusant-lo d'incomplir les seves obligacions; l'oposició demanà la retirada dels punts de l'ordre del dia; el públic rigué i aplaudí; i, al final, no es va acordar res, perquè no hi hagué Ple. Probablement el lector no haurà entès res

de tot quant hem escrit, però la majoria dels qui assistiren a la "reunió" tampoc ho entengueren. Per tant, ens limitam a complir la nostra tasca d'informadors, i cronicar així com podem un acte surrealista, insòlit i lamentable que tengué per escenari la sala magna de l'Ajuntament.

Així i tot, no ens podem sustreure a la temptació de formular algunes preguntes: Per què el Batle es negà a sotmetre cap proposta a votació? Suposava que els membres del seu propi partit li retirarien el

Antoni Arbona:
"No cregui que amb les seves travetes fotogràfic el Batle, senyor Secretari. No juga només amb el meu cap, sinó amb tot el poble de Sóller"

Manuel Pérez Ramos:
"Demana consideració per la meua persona, pel meu llinatge, i per la meua professió"

Antoni Garau:
"Encara que vulgui erigir-se en salvador del poble, vostè també té un bon rosari per amagar, senyor Batle"

Tres punts importants en l'ordre del dia:

1) Adjudicació del servei de recollida domiciliària de fems del terme.

2) Aprovació de la taxa municipal i de l'ordenança per a la recollida de fems.

3) Proposta d'inclusió en el projecte de modificació d'emplaçament de la nova estació depuradora, d'una prolongació de 600 m. de l'emissari submari.

El PSOE vol retirar el primer punt

Abans de començar a tractar cap tema, Antoni Garau, portaveu del PSOE sol·licita que sia retirat el primer punt, en base a que primer s'haurien d'aprovar les taxes municipals, i després adjudicar el servei de recollida ja que, segons digué, "amb les taxes que proposau, ni tan sols podeu cobrir el cost de la proposta més barata"; també perquè hi ha altres solucions millors que la privatització; i, finalment, perquè un tema tan important com aquest, en les circumstàncies d'enfrontament entre els membres de la majoria, s'hauria d'haver consensuat entre totes les forces polítiques. Sol·licita igualment la votació de la proposta.

El Batle es nega a posar a votació el tema, i concedeix la paraula al president de la comissió de Béns i Serveis, Miquel Jaume, qui exposa la necessitat de privatitzar la recollida de fems a causa de la mala situació del servei, "que està digué molt per davall de la categoria que correspon a un poble com Sóller. Tots els grups polítics –afegí– han tingut la informació suficient i necessària per poder prendre una decisió.

Per altra part, he demanat unes declaracions a l'empresa a la qual volem adjudicar el servei, per tal que ens aclarís alguns punts inclosos en la seva proposta."

Antoni Garau torna prendre la paraula per insistir en les seves argumentacions, i en la sol·licitud de votar la retirada d'aquest punt de l'ordre del dia.

Miquel Jaume argumenta que, si no es privatitza la recollida, el fons s'haurà de seguir abocant en el camí de la Figuera. "Aquesta és una millora molt important, entre d'altres – digué – que haguéssiu pogut veure si haguéssiu llegit les pliques. No vos heu d'acostumar a que vos ho hagin de do-



"Què feim aquí". Maria Antònia Colom encertà plenament amb la seva pregunta. Els Regidors es reuniren, però no pogueren acordar res.

nartot en els morros"

El PSM insisteix en la retirada

Intervé Joan Castanyer, del PSM, per adherir-se a la pro-

posta del PSOE. Coincideix en la necessitat de millorar el servei, "que des de fa cinc anys s'ha anat degradant perquè no s'ha modificat la taxa i, per tant, tampoc s'hi han pogut realitzar les inversions necessàries". Castanyer recorda que

el PSM defensà en el seu programa electoral que el servei de recollida es cedís a una cooperativa de treballadors "cosa que no s'ha estudiat, ni tan sols s'ha tengut en compte. L'empresa privada és la solució més fàcil per la majoria que governa, perquè es lleven una sèrie de problemes del damunt, encara que costi més. Totes les propostes presentades a concurs són més costoses que l'actual servei municipal". Respecte a l'informe que presenta ara Miquel Jaume, Castanyer digué que "hauria d'haver incorporat a l'expedient tot d'una perquè els grups de l'oposició el poguéssim consultar, i no ara".

Miquel Jaume contesta que no té cap interès en ocultar informació, i que els partits de l'oposició haguessin pogut sol·licitar la informació directament a l'empresa en qüestió.

El CDS contra la privatització

Maria Antònia Colom intervé per exposar el punt de vista del CDS, que, digué, "és el mateix de sempre: NO a la privatització. Però, al mateix temps, sol·licitam l'adopció de mesures urgents per solucionar el problema de la recollida de fems. No m'interessa – digué – fer grans declaracions sobre el tema, aprofitant que es troba present la premsa i la televisió, sinó que m'interessa

xeu a ca-vostra els problemes personals, i faceu feina pel conjunt de la població. El partit i les seves sigles no és lo més important en aquest moment, sinó el poble de Sóller".

El PP defensa la seva opció

Miquel Jaume contesta que hi està d'acord, i que per aquesta raó ha escullit "Ingenierías Urbanas", que és l'empresa que ofereix millors prestacions. Seguidament, es disposa a llegir els tres folis d'aclariments que li ha sol·licitat.

Intervé Joan Castanyer sol·licitant, per qüestió d'ordre, que es procedeixi a la votació de la retirada del punt de l'ordre del dia, abans de prosseguir.

Antoni Arbona contesta: "El Batle no admet posar-ho a votació".

Miquel Jaume inicia la lectura dels aclariments i, al poc temps, Maria Herrero l'interromp per demanar per què aquest informe no està inclòs dins l'expedient. S'inicia així el primer incident greu, quan Miquel Jaume exigeix a la regidora del PSOE que es comporti degudament i no interrompi ningú. Finalment, Jaume pot

Continúa en pág. siguiente



Joan Castanyer ho intentà tres vegades, però no aconseguí forçar cap votació. Al final, el Batle retirà tots els punts de l'ordre del dia

Sou pitjors que infants petits!!

Gabriel Mercè

El saló d'actes, per la importància dels temes a tractar, era ple de públic. Televisió, ràdio, premsa local i forana també hi eren presents. Així que el Batle aprofità políticament l'ocasió per enfrontar-se públicament amb el Secretari, al qual acusà de "fer la traveta al Batle" i de "volar-me fotre". El segon volgué defensar-se apel·lant als seus drets, demanant respecte a la seva persona, al seu llinatge, i a la seva professió. Però no donà cap explicació respecte a la no-legalitat del Ple. D'aquesta manera, el Batle va quedar com el bo de la pel·lícula, i el Secretari com el dolent.

Maria Antònia Colom fou la persona més coherent del Consistori, quan es va preguntar què estava fent allà. I tenia raó. I el fet de sentir aquesta pregunta a un Ple ens fa dubtar seriosament del treball dels nostres polítics, que ja no saben ni què fan. Sembla que alguns hi van només per fer el contrari als demés, d'altres tan sols per cobrar les dietes, i una minoria perquè els interessa realment solucionar els problemes que afecten la nostra Vall. Però, què passa? Es que no basta els problemes que hi ha per, a més, reflectir a un Ple els problemes de les persones que hi són presents?

Per favor, senyors, recordau que heu estat elegits per dirigir Sóller, perquè els seus habitants i visitants visquin el millor possible, i sou els encarregats de solucionar els problemes, no de crear-los.

En resum, els que dirigeixen la nostra ciutat ens oferiren un ridícul espectacle, més propi d'alguns petits que no d'adults amb seny.

Futbol III Divisió



Miquel Colom, "for President"

E.I.C.F. Sóller, ja té un futur president

Miquel Colom, és l'home elegit

Toni Oliver

Tot bon aficionat, té a Miquel Colom Morell, com a un dels més representatius aficionats sollerics. Als seus 59 anys, Miquel té la jovialitat necessària que requereix un càrrec com el de president d'un club de Categoria Nacional.

Endemés, és un home integrat des de fa molts d'anys, a dins l'ambient futbolístic local. Va ser directiu a l'etapa de Gasparín, i sempre ha seguit d'aprop els avatars de l'equip del seu

cor: el Club de Futbol Sóller.

Encara que per molts, l'home fort de la futura directiva sigui Juan Brugos, també és cert que es treballa en equip, i el càrrec de màxim mandatari, pot tenir una espècie de torn giratori. Per començar, l'elegit és Miquel Colom, un veterà i ben considerat funcionari de banca. Brugos, podria ocupar el lloc de vice-president, adjunt a la presidència.

El que és cert, és que a la fi, tot fa semblar que tendrem una directiva de pes. Queja era ben hora...!



Veurem al Poblense de Cladera en el clàssic partit de Sant Bartomeu. Al seu costat, l'ex-jugador del Calvià, el solleric Joan Oliver. (Foto Guillem Deyà)

Un atractiu partit per Sant Bartomeu

El Poblense de Cladera, a Can Maiol

Toni Oliver

Just deu dies abans del començ de lliga, i coincidint amb la festa del Patró, jugarà a Can Maiol un molt "guai" partit, el Sóller i el Poblense, que aquest any serà entrenat per Joan Cladera.

Està per decidir, si el "Vall de Sóller" es jugarà a un sol partit, o bé s'aconseguirà el concurs d'una tercera equidra, possiblement el Recreatiu Victòria. En tot cas, el èxit pel dia 24 (dijous), és garantit. El Poblense, set anys a Segona B, serà un dels "coccos" de la competició. Els prestigi dels blaugranes, els obligarà a presentar batalla a dins una lliga de Tercera, aquest any més oberta que mai.

El partit es disputarà el capvespre de Sant Bartomeu, i a destacar la bona gestió del nou equip dirigent, que ha aconseguit un rival d'aquesta categoria pràcticament de franc. El Sóller tornarà en aquest mateix mes d'Agost, la visita al Poliesportiu de Sa Pobla, en un senzill intercanvi, sense desembutxacar ni un cèntim.

Assemblea i presentació

Sembla ser que a la fi la tan anomenada assemblea ja té dia i hora: el divendres, 11, a les 21,30. La veritat és que molt poca gent sap els motius del seu inexplicable retard i la demora en sol·licitar-la, fet que correspon a la directiva antiga.

L'assemblea és del tot transcendental. Com a principal punt a l'ordre del dia,

figura la dimissió de la junta, i la presentació de noves candidatures. Ja és de domini públic que existeix una important opció, amb totes les possibilitats d'agafar el timó. De fet, no s'ha realitzat la presentació oficial, precisament, pendents de l'assemblea perquè es vegi qui seran els nous directius de forma oficial. Eslògic.

Jerónimo Fernández, ha pujat de categoria

Un col·legiat solleric, a III Divisió

Toni Oliver

Te 32 anys, nasqué a Madrid, pero es considera solleric. Arribà els 18 anys, i aquí aferrà arrels. Es casat amb una sollerica, Ana, i te dos infants.

El cas de Jerónimo Fernández, es certament curiós. Tan sols fa set anys que començà a arbitrar, i ja ha arribat a Categoria Nacional, després de tres temporades a Preferent: "En efecto, me animé en esto del arbitraje aquí en Sóller. Probé en unos partidos amistosos con equipos de aquí, y la cosa funcionó bastante bien, y aquí estoy".

A la pregunta de que significa aquest escaló a dins la seva trajectòria, ens digué: "Muy importante. Es quizás una forma de comprobar que voy superándome". I en quan al fugut, Jerónimo es realista: "A partir de la Tercera, la cosa se pone mucho más difícil. El nivel a superar, es muy elevado. Las posibilidades de ascender se reducen naturalmente, pero ahí está el reto".

Una persona, preparada fora del terreny de joc fet no molt habitual a dins l'espècie arbitral.

Ens congratulam del ascen d'un solleric forà. Molta sort Jerónimo, que a bon segur, l'hauràs de menester.

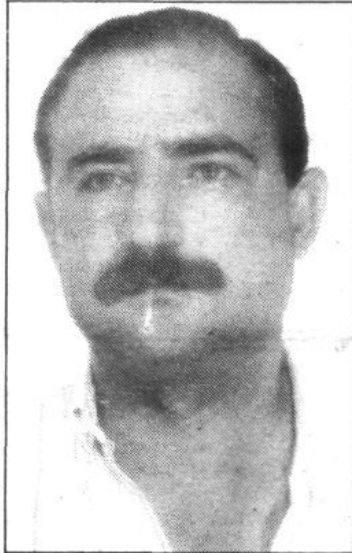

El porter Toni, vol fer-se amunt

Va gaudir d'una oportunitat l'any passat, i la veritat és que va deixar boca-badats a tots. Va ser contra el Santanyí (1-0), i resolgué amb decisió totes les pilotes que es passejaren pels seus dominis.

Aquest any, Toni torna a tenir com a competidor en principi, al exemplar veterà Pep Bernat, i és conscient de que serà difícil ser titular de sortida:

"Voy a luchar a tope porque nuestro entrenador cuenta conmigo. Quiero llegar en lo más alto, y esto sólo se consigue a base de partidos. Se que Bernat, que para mí es de lo mejorcito de III División, será el titular en principio, pero pienso ponerme difícil".

No hi ha dubte que Toni García, representa la nova onada de la il·lusió i de possibilitats reials dins el món del futbol solleric.

Socis: a apuntar-se

Oberta la campanya

Es un problema històric això de la campanya de socis a Sóller. Poblets molt més petits: Santanyí, Alaró, Lloseta, Ferreries, etc., arriben fàcilment als 400 inclús als 500. Aquí a Sóller, per allò de que som diferents, costa una burrada arribar als 200 associats.

Creim que la nova directiva mereix una prova de confiança. Això vol dir que ens hem de llevar la paparrusca i apropar-nos a la taula que demà dissabte hi haurà a defora del "Centro", per subscriure el carnet.

En cas contrari, seguirem demostrant que no ens mereixen un equip a Tercera. Que la nostra afició és de regional. I això ens costa molt de creure-ho.

NO ET QUEDIS A CASA.
VINE A APRENDRE A NAVEGAR
PASSA-T'HO BE
WINDSURF-VELA
PORT DE SOLLER A LA PLATJA D'EN REPIC
ESPORT ESCOLAR ESTIU 89
FEDERACIO BALEAR DE VELA
AJUNTAMENT DE SOLLER
CONSELLERIA D'EDUCACIO I CULTURA
DIRECCIO GENERAL D'ESPORTS

MARCA REGISTRADA
Embutidos Aguiló S.A.
CASA FUNDADA EN 1900 TEL. (971) 630168 N.I.F.A. 07002827
(de 8 a 12 y de 2 a 6 excepto sábados y días festivos)
AVDA. ASTURIAS, 4 A - APARTADO 2 - SOLLER (MALLORCA)

MUEBLES CASTAÑER S.A.
CASA FUNDADA EN 1865
C/. VICTORIA, 7 - Tel. 63 11 95 (Oficina)
C/. SALLUNA, 26 - Tel. 63 01 07
C/. BATACH, 12
C/. SANJAUME, 21
07100 SOLLER (Mallorca)

Antonia Seguí
Depilación
Pedicura
Manicura
Masajes
Limpiezas

J. SASTRE
Reparación y venta
de electrodomésticos.
Servicio oficial
FAGOR-ASPES
C/. de la Mar, 157, bajos
Tel. 63 06 73

Renault 19.
Coche del año.
Por fuerza.

Renault 19.
Fuerza emergente.
Venga a verlo en:
HERMANOS PALOU FRAU, S.A.
ISABEL II, 68 - TELF. 63 07 01 - SOLLER

Sa glosa den Tomeuet

Ses coses milloren...

Ses coses s'están arreglant i a la fi una nova Directiva que es mostra molt activa i fa coses de gegant.

Es mou cercant doblers i fent campanya publicitària llàstima que qualque empresari de s'esponsor no en doni més.

Prest sa presentació es farà i s'assamblea també perque crec que ja està bé de fer-nos tant esperar.

Deman una forta amistat entre directius i entrenador i també entre es jugadors que a n'es camp hauran lluitat

Ciclisme

Amb un pressupost de més de tres-centes-mil pessetes

"XXIII Ruta Turística Ciutat de Sóller"

Joan

A pesar de que la Conselleria de Cultura i Esports del Govern Balear hagi denegat, aquest any, al Club Ciclista "Defensora Sollerense" la promesa subvenció, per certs tràmits burocràtica fora de lloc, i que un realment no acaba d'entendre, hi haurà vint-i-tresena edició de la "RUTA TURÍSTICA CIUTAT DE SÓLLER".

Salvades les dificultats inicials i comptant ja amb la col·laboració de l'Ajuntament de Sóller i de varis comerços, hotels, bars i negocis locals, l'organització ja fa prop d'un mes que està treballant intensament en la posta en marxa d'aquesta

"Clàssica" del Calendari Balear, que compte amb un pressupost de més de tres-centes-mil pessetes, de les quals més de cent-setanta-cinc-mil estan destinades als premis en metàl·lic.

La reglamentació ja es troba degudament aprovada per tots els organismes pertinents, essent la data de la seva celebració dia vint d'agost, amb sortida a les nou del matí de davant l'Hotel Eden, del Port de Sóller.

Hi haurà grans canvis i novetats amb referència a les edicions precedents.

La més important indubtablement és la desaparició del primer sector, contra-rellotge individual, mida que han presa els organitzadors degut a que la Policia de Trànsit els obligava a tallar completament la circulació dins el circuit, mesura anti-popular i que indiscutiblement podia creure els seus problemes.

En conseqüència la prova es disputarà en línia, amb un sol sector, i amb aquest recorregut:

Hotel Edén (Port de Sóller) - Ca'n Repic (Sóller) - Port de Sóller - Sa Talaia - Port de Sóller. Es donaran sis voltes completes en aquest circuit, finalitzant la cursa a la setena baixada al Port, davant l'Hotel Edén, després d'haver recorregut uns vuitanta quilòmetres.

Billar

Les partides es juguen diàriament en el "Centro"

Ha començat el Campionat "Bricole" de Sant Bartomeu

Joan

El dimarts d'aquesta setmana va començar el Campionat "Bricole" de Sant Bartomeu, organitzat pel "Círculo Sollerense".

Les partides es fan diàriament, -menys els diumenges-, en el local propietat de l'Entitat organitzadora, a partir de les set del capvespre.

El Campionat es disputa a una sola volta, tots contra tots.

El jugador està obligat a anunciar la modalitat abans d'iniciar la jugada, si l'anuncia una vegada tocada la bola no serà vàlida.

Si algun participant es retira durant el Torneig no serà vàlid cap de les partides que hagi disputat. I el que no es presenti a disputar la seva partida serà declarat perdedor.

En el final, en cas d'empat entre dos jugadors es farà una partida de desempat, i si és entre més jugadors es farà una lligueta.

Les partides que estaven previstes disputar-se fins avui eran les següents:

Dimarts, dia 11:

19 hores: Aguiló-Enseñat

20 hores: Bota-Estrellas

Dimecres, dia 12:

19 hores: Torres-Palou

20 hores: Socias-Magraner

Dijous, dia 3:

19 hores: Bota-Enseñat

20 hores: Socias-Aguiló

Essent aquest el calendari previst, que es seguirà disputant a partir d'avui:

Divendres, dia 4:

19 hores: Torres-Magraner

20 hores: Estrellas-Palou

Dissabte, dia 5:

19 hores: Socias-Torres

20 hores: Bota-Aguiló

Dilluns, dia 7:

19 hores: Estrellas-Magraner

20 hores: Palou-Enseñat

Dimarts, dia 8:

19 hores: Estrellas-Torres

20 hores: Socias-Bota

Dimecres, dia 9:

19 hores: Palou-Aguiló

20 hores: Enseñat-Magraner

Dijous, dia 10:

19 hores: Socias-Estrellas

20 hores: Palou-Bota

Divendres, dia 11:

19 hores: Enseñat-Torres

20 hores: Magraner-Aguiló

Dissabte, dia 12:

19 hores: Socias-Palou

20 hores: Enseñat-Estrellas

Dimecres, dia 16:

19 hores: Magraner-Bota

20 hores: Aguiló-Torres

Dijous, dia 17:

19 hores: Magraner-Palou

20 hores: Socias-Enseñat

Divendres, dia 18:

19 hores: Aguiló-Estrellas

20 hores: Torres-Bota

Futbol juvenil

Bartomeu Palou, un nou porter pels juvenils

"Podem quedar ben classificats"

Joan-Antoni



Avui parlarem d'en Bartomeu Palou, un jove estudiant BUP, al que li ve de família el fet de ser porter de futbol. El seu padri en Jaume-Antoni Aguiló (en pau descans), molt conegut per l'afició sollerica hi jugà en els anys quaranta. En Bartomeu té unes aptituds immillorables, la seva regularitat al llarg de la passada temporada l'acrediten com un porter segur amb una excel·lent col·locació que fa fàcil el difícil. Ens posarem en contacte amb ell per fer-li unes preguntes, que ens va respondre molt atentament.

-Il·lusionat davant la teva nova etapa en el Juvenil?

-Es un gran bot i una nova experiència.

-Entre els que es queden de l'any passat i els que pugen de l'infantil es pot fer una bona campanya?

-Si ens ho proposem, mostrant serietat i ganes de fer les coses bé, demostrarem a l'afició que podem quedar ben classificats.

-L'ascens a primera del Sóller i el canvi de infantil a juvenil, et suposarà un esforç més gros per fer-te amb la titularitat?

-Ganes no em mancaran, procuraré posar-me en el mateix nivell dels meus companys. Espero tenir també la confiança necessària per demostrar les meves qualitats.

-Estan contents els teus pares de que juguis?

-Sí, sempre m'han recolzat i animat molt.

-Vols dir alguna cosa més?

-No tot ja està dit, gràcies.

Restaurante-típico



MIRADOR DE SES BARQUES
Tel. 630792 - SÓLLER

RESTAURANTE-GRILL-BAR

Sa Sinia
ESPECIALIDAD EN
ASADOS, MARISCOS
Y PESCADO

Playa d'en Repic - PORT DE SOLLER
TEL. 633846

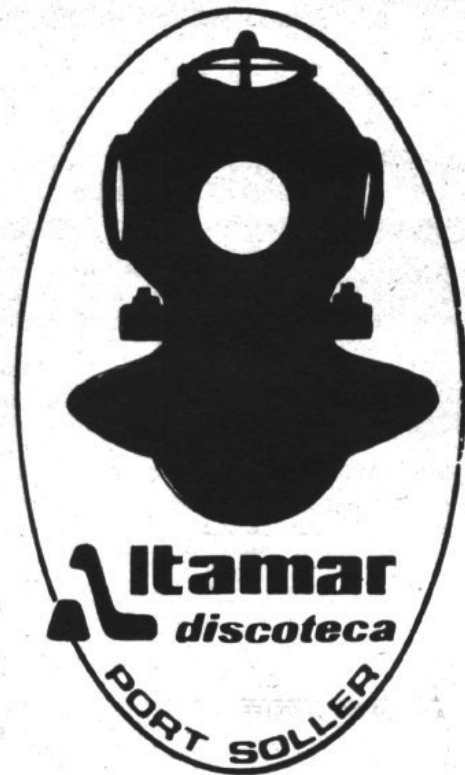

NUEVA DECORACION
LA MEJOR MUSICA
AMBIENTE AGRADABLE

ABIERTO CADA NOCHE



CALEFACCIÓ ■ BANYS
PISCINES ■ CUINES
ENERGÍA SOLAR ■
ARTICLES DECORACIÓ

Carrer de la mar, 24 i 41 ■ Sóller
Tels: tallers 63 07 96
oficina 63 38 43

ANUNCIS CLASSIFICATS

PIZZERIA MAR Y SOL

Oberto todo el día, mediodía y noche. Super-Pizza, a partir de las 19.30



VENC TAULA DE SURF, "Vinta-2'95" i dues veles "Neylpry" de 7,20 m. i. "F-21" de 5 m. Tel. 63.01.95.

SE COMPRAN MUEBLES ANTIGUOS y toda clase de objetos. Carrer de la Rosa, 3. Tel. 63.10.67.

COMPRAM MOBLES i qualsevol altra cosa rústica o antiga. Pagam al comptat. Antiguitats Antoni de Sa Coma (Jeroni Bisbal). Carrer del Vicari Pastor, 9. Tel. 63.08.65 i 63.07.68.

SE DAN CLASES DE E.G.B. Y FORMACION PROFESIONAL DE 1er. GRADO (Cálculo y Contabilidad). Interesados llamar al teléfono 63.28.49.

EN SOLLER, SE ALQUILA local muy céntrico apto para despachos o vivienda. Tel. 63.01.25 y 63.12.17.

SE NECESITA DISCK-JOCKEY Y PORTERO para Discoteca Altamar y Saint Germain.

EXTRAVIADA aguja oro-diamantes. Zona Convento, C/. Isabel II. Se gratificará la devolución a la policía municipal.

SE DAN CLASES DE E.G.B. Y FORMACION PROFESIONAL DE 1er. GRADO (Cálculo y Contabilidad)

SE TRASPASA LOCAL COMERCIAL "CA'N ALTES". Informes FINCAS CABOT. Tel: 63.38.43.

Veu popular

Quina utilitat veu a la Base del Port? (i5)

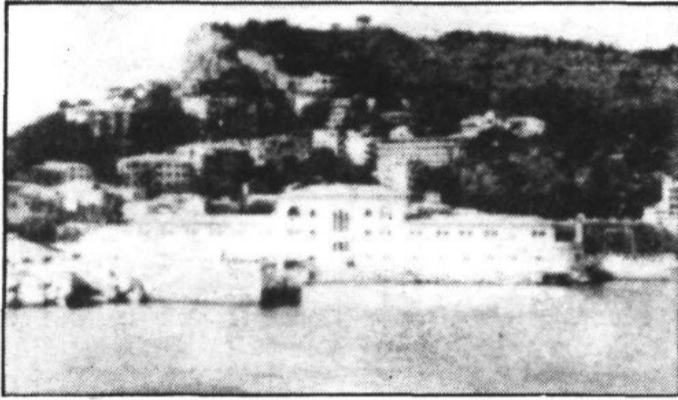

Joan ALCOVER Puig. Hoteler

—Evidentement, la Base ocupa una terrenys, que si es poguèssin recuperar, seria magnífic pel poble, ja que la majoria de metres quadrats, no s'empren pràcticament per res. Particularment, hi faria uns amples passetjos, conservant els elements de les seves arrels, i deixant uns terrenys plens de natura, verdor i en definitiva, verjos d'edificacions, i pe suposat de possibles urbanitzacions.

Catalina MATEU Bernat. Botiguera

—Ja, ja, ja. I què et diria! Això és un desastre pel poble de Sóller. Ho necessitam. Així com està, no serveix absolutament per res. Fa mal d'ulls veure aquella quantitat de molls buits, i la badia tan estibada. No crec que per l'Estat, tampoc tengui cap utilitat.

I. PRATS Riudavets. Construcció

—És una vegonya. La Base tan sols serveix perquè un determinat número de senyors retirats, vinguin a passar les seves vacances de lloguer de franc. No sols s'hauria de recuperar la Base, sinó també les moltes finques que s'estan perdent perquè no hi ha personal suficient per cuidar-les. Aquí hi vull incloure el Camp d'Esports. Tots aquests, són uns terrenys aconseguits inicialment amb la nostra suor, i que nos prengueren per quatre cèntims. I en quan al ministre Serra, que sé que aquests dies passa les vacances molt aprop de nos, lo que mai li desitjaria, és que agafés una bona mitjornada amb el "Zodiac", perquè estic segur que canviaria d'opinió.

RESUM: Després de cinc setmanes d'enquesta les conclusions són molt clares: la gran majoria ha dit textualment que la Base Naval del Port de Sóller, no té cap utilitat. En poques ocasions, una enquesta popular ha donat uns resultats tan unànims. És del tot evident que el salleric, la sallerica, desitja que la nostra ciutat, recuperi lo que durant molts d'anys va tenir. Cal esperar que un dia, no molt llunyà, el desig es faci realitat.

Molta palla i poc bessó

Es Pagès

"Inodora, incolora e insípida"

Les aigües del nostre port no són únicament famoses per tot Espanya gràcies als mitjans de comunicació, el "Tele-Texto". Dins l'àmbit recreatiu també és conegut. Ara, els navegants que visiten les nostres formoses i nítides platges ja no es retgeixen pel mapa per venir al Port; sinó que es retgeixen per l'olor, i fent un senzill càlcul de la velocitat i direcció del vent hi arriben. Segons diuen se sent a uns set kms. de distància aproximadament amb el vent a favor.

Jo no tenc res contra els navegants, però prefereixo que s'hagin de gastar alguns drets més comprant un mapa i tenir un port amb aigües nítides que no que s'aprofitin de les condicions del Port.

Reforma circulatòria

A algunes persones curtes de mollera ens costa d'agafar un costum, i sobretot perdre'l. Es per aquest motiu que ens serà molt difícil seguir recte al Pont de Can Gabí (final del Carrer de Sa Lluna) quan sempre havíem girat cap amunt així com ho és encara avui circular per devers els aparcaments del Port.

Jo ja he vist algunes persones que comencen a practicar, especialment al Carrer de Sa Lluna, de baixar a l'enrevés per agafar el costum. Els vespres, els dissabtes capvespre i els diumenges és l'hora millor per provar-ho. La sensació és estranya, però val més practicar una mica ara i llavors anar-hi segurs que no començar d'un dia per l'altre.

Clots "por doquier"

Hi ha dos llocs a Sóller que els reconeix perfectament pel tipus d'asfalt que hi ha. El primer d'ells és el Carrer Isabel II; quan baixes per ells en cotxe, especialment si vens de Ciutat, mit dormit per la calor, i arribes a l'encreuament amb el carrer Bisbe Nadal, el cotxe comença a moure's i a botar i dius "Ueepl, ja som a Sóller!" Els estrangers amb cotxes de lloguer (inconfosibles com de costum) dubten sempre en aquest moment de seguir o de tornar arrere, perquè pensen que s'han errat, que han entrat en un llogaret de mala mort amb carrers estrets i sense esfaltar, o que s'haurien d'haver desviat abans.

Una altra situació parescuda succeeix a l'entrada a l'Institut de FP. A l'hivern, al dematí, veus totes les motos dels alumnes que comencen a pegar bots que pareix que se desfan en peces.

Veritablement Sóller és un clot.

VEU TELEFONICA



63 34 56

Un regant de la font de s'Olla del ramal que va a Can Ahir ens comunica —molt empenyat— que durant tota aquesta temporada no ha pogut regar. Segons ens explica, ara hi ha un siquier que du dues fonts al mateix temps, i no pot abraçar tota la feina. En conseqüència, si volen regar l'han d'anar a cercar els propis interessats i, quan rega, li tallen l'aigua continuament.

Afegeix també que, per més burla, l'altra dia el siquier deixà l'aigua amollada dins un safareig i, quan se n'adonaren, l'aigua vessà per alt i anegà la carretera.

Els temes de sanitat, des de sempre han estat polèmics. Ens truca una senyora altament indignada per la visita efectuada la setmana passada a un metge de la Seguretat Social, molt aprop d'aquesta redacció. Sembla a ser que en aquest consultori, s'estenen les receptes del malalt abans de visitar-lo. Increïble, però ben cert. Això sol provocar les queixes sonores de molts dels pacients, si be no s'els fa punyetero cas.

ENCANTS
OBJETOS REGALO PELUCHES POSTERS Y POSTALES
C/ San Ant. 5 SOLLER (Mallorca)

MARCÚS

Carpintería y muebles

Camp Llarg
Teléf. 630281

Souvenirs ROVERI

OBJETOS DE REGALO GRAN VARIACION
Avda. Jerónimo Estades, 12
Tel. 631186

VIDEO CLUB

CHARLI

C/. Cristóbal Colón, s/n (Frente Mercado)
SOLLER (MALLORCA)

Restaurante Suizo DEIA

con sus especialidades de la Suiza Italiana
Suiza Francesa
Suiza Alemana

Prueben nuestros nuevos FONDUES (8 variaciones)



Disfruten también de nuestra nueva Bodega "LA TICINESA" en la terraza del primer piso. Especialidades: Paletilla o piernas de cabrito y pastas frescas.

RESERVAS: 63 91 39
Calle Arch. Luis Salvador - DEIA

GUARDAESPALDAS nikolin
MEJOR QUE UN FLEX, NI LO SUEÑE

LO MAS BELLO ES RESISTIR

Esta es la gama GROSFILLEX Boutique. Muebles bellos, atractivos. Pero su mayor belleza es su resistencia. Los muebles de jardín GROSFILLEX son sólidos, inalterables al sol y al agua, resistentes al paso del tiempo.

Muebles de jardín GROSFILLEX. Lo más bello es resistir.

Grosfillex
en SOLLER MUEBLES DE JARDIN

Diseño y Decoración
Muebles NAVARRO
1966
Carpintería de obras

COMEDORES
DORMITORIOS
TRESILLOS
CLASICOS Y MODERNOS
COLCHONERIA
CORTINAJES
ALFOMBRAS
— CARPINTERIA DE OBRAS
— EBANISTERIA A MEDIDAS
— MOBILIARIO DE COCINA EN MADERA Y FORMICA

Calle de sa Mar 210 tel: 630930 SOLLER

