

# Veu de Sóller

PREMSA FORANCA  
c/ Princesa, 2  
07240 - SANT JOAN



Núm. 9

75 ptes.

Setmanari Independent d'Informació Comarcal

Divendres, 21 de juliol del 1989

Andreu Pons, Regidor del PSM, abandonà el seu càrrec el passat dimarts, en el transcurs d'un Ple extraordinari on se li feu entrega d'una insígnia, i al qual excusaren l'assistència Maria Antònia Colom i Jaume Colom. L'acte, que en principi era

de tràmit i protocolari, adquirí interès quan el Regidor dimissionari, en el discurs d'acomiadament, feu un repàs general a l'actual situació política municipal, i vessà dures crítiques contra la majoria governant.

El Regidor dimissionari criticà durament l'actual situació política

## Andreu Pons: "Les vostres bregues internes no fan més que donar un espectacle lamentable"

Plàcid Pérez

Andreu Pons feu referència explícita a "les bregues internes que pateix la majoria, i que no fan més que donar un espectacle lamentable i vergonyós al poble, que és ben necessari que s'acabin pel bon funcionament de l'Ajuntament". A continuació feu referència a l'eslogan que UM utilitzà a la darrera campanya electoral "Anam per feina", i posà en dubte que en aquests moments el puguin posar en pràctica, "vegent lo desunits que estau i les travetes que vos estau fent l'un a l'altre. Però - sequí dient - allò que em sap més greu és que la vostra desunió l'estau fent patir al poble, i vull recordar-vos que si acceptàrem entrar a l'Ajuntament fou per servir el poble. Per això vos deman que vos deixeu de bregues, i comenceu a fer feina, si en sabeu fer."

Més envant, Andreu Pons formulà dues propostes que creia necessàries aplicar pel bon funcionament municipal. En primer lloc, una major atenció a les propostes i suggerències de l'oposició, "perquè ara només li demanau consens quan hi ha temes conflictius, com la depuradora o el poliesportiu d'Es Puig. En aquests casos, la postura de l'oposició és ben clara: no, gràcies; no volem col·laborar". En segon lloc, facilitar l'accés dels regidors de la minoria als comptes, als documents, i als expedients.

Finalment, el Regidor del PSM desitjà que "vista la forma

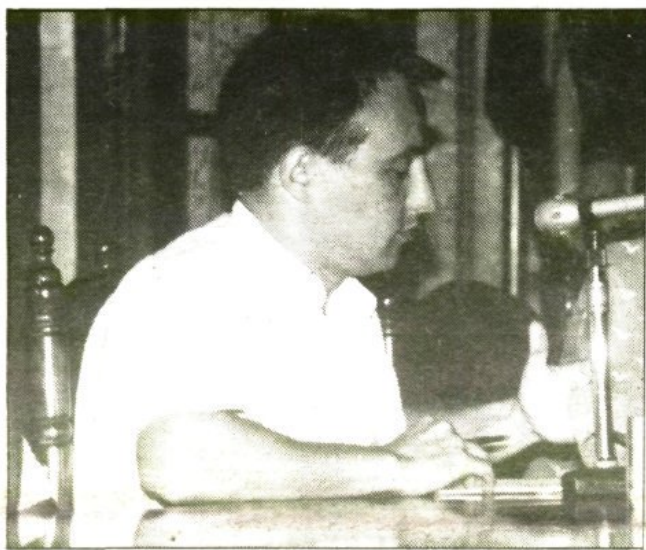

Andreu Pons reiterà la marginació que sofreixen els grups de l'oposició, i denuncià la manca de transparència informativa

de fer les coses de l'actual majoria, a les properes eleccions hi hagi un govern d'esquerres al poble de Sóller". Pons digué que se n'anava amb la consciència ben tranquil·la, perquè sempre havia obrat honradament, i defensat el benestar del poble de Sóller per damunt dels interessos particulars.

### Els altres grups municipals

A continuació Antoni Garau, en nom del PSOE, volgué destacar públicament "l'extraordinària condició humana i l'honradesa d'Andreu Pons, que ha estat per nosaltres un excel·lent company".

Miquel Jaume agrai també en nom del PP la tasca i la col·laboració d'Andreu Pons en favor del poble de Sóller "maldament al principi hagi es-

tat una busca dins un ull".

### Parla el Batle

Antoni Arbona tancà el torn d'intervencions admetent que, en aquest moment, l'Ajuntament es troba en un moment d'"im passe", i que ell, com a Batle, n'és el màxim responsable. "Però aquests problemes - digué - ocorren quan qualcú s'aferra al poder per exercir un dret, i no per assumir una responsabilitat. Moltes vegades s'oblida que l'Ajuntament és una empresa on els Regidors han de prendre les decisions polítiques, perquè el poble ens va votar a nosaltres, i només nosaltres tenim aquesta responsabilitat. Allò que no es pot admetre de cap manera - digué més envant - és que cap funcionari prengui

decisions que competeixen exclusivament als polítics, i això és un tema que jo, responsable ment, vull començar a assumir. És inadmissible que s'estigui intentant influenciar l'opinió pública amb desqualificacions de membres d'aquest Consistori. Les desqualificacions ja les farà la gent a les properes eleccions."

### El regidor entrant

Joan Castanyer, regidor que substituï Andreu Pons al PSM, després de complir la Constitució breu discurs en el qual feu un record dels seus anteriors sistemes d'administració i anuncià que, juntament amb els plantejaments nacionals, ecologistes, i de nova esquerra.

Tengué també unes paraules de reconeixement per Andreu Pons: constància, amor a la nostra terra, i integritat personal. "Tant Andreu Pons com, abans, Teresa Castanyer, surten d'aquest Ajuntament amb les butxaques buides, sense altre enriquiment que l'amistat i la consideració reconeguda per molts veïns de Sóller. És important ressaltar això, en uns moments en que els sollerics hem assistit al trist espectacle d'unes bregues entre membres del Consistori, on es deixaven entendre preocupants acusacions de corrupció i mala gestió dels assumptes públics, enfront a les quals des de l'Ajuntament no s'ha reaccionat sinó aprofundint la polèmica i les desqualificacions mútues".

### Festes

## A partir d'avui, festes als Estiradors

M.I.

La Comissió de Festes dels Estiradors ha preparat un programa d'actes de quatre dies per celebrar les festes populars de la seva barriada.

En aquesta ocasió es destaquen gran quantitat de competicions esportives: partit de futbol entre els socis casats i els fadrins, la ja tradicional Cur-

ció, davant la impossibilitat d'assistir del grup de ball popular del Port.

No faltaran ni el pas ensabonat, ni els jocs amb les bicicletes, ni els cercaviles amb xeremiers, ni la competició de cintes a cavall que animaran a tot el públic assistent.

Els vespres, les revetles estaran animades per verbenes i grups musicals: El dissabte les orquestres "Bankok" i "Los Con-

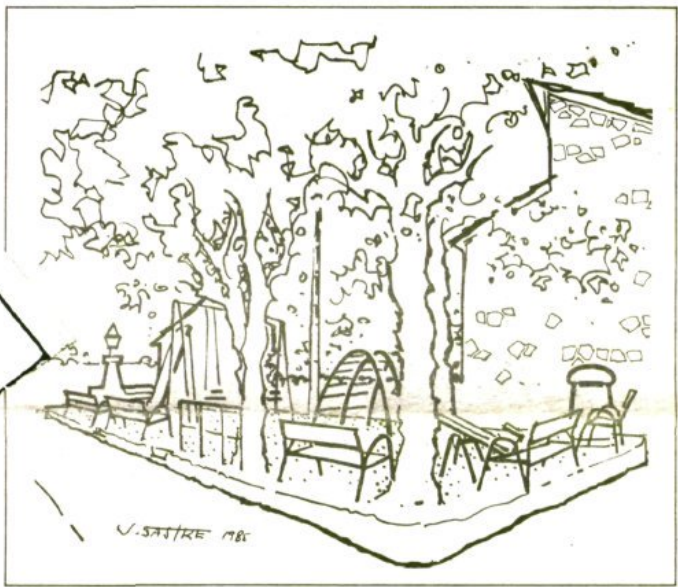

sa Popular Atlètica, un trofeu d'escacs infantil", i un original campionat d'excalectric que organitza el grup Slot "Rancing-32".

Com cada any, l'elecció de la Reina dels Estiradors té un lloc en el programa; serà el primer dia de festa, avui divendres dia 21. El mateix vespre actuarà el grup folklòric "Aires Sollerics", que, encara que no està anunciat així en el programa imprès, ha oferit la seva actua-

des" faran ballar a tots, i el dilluns seran els coneguts grups de Rock de Deià Pa amb oli band" i "S'altra banda".

El diumenge vespre hi haurà una desfilada de pentinats de fantasia a càrrec d'en Tomeu Campins i un show a càrrec de "Show-transPeluches".

Clourà les festes el Grup Ambient, ben conegut i popular a Sóller i donarà la nota final una traca que sordarà a tots els que estiguin aprop.

### EN AQUESTA EDICIO:

#### AQUESTA SEMANA

Els problemes circulatoris de la carretera de Deià

(Pàgines centrals)

FUTBOL: Biel Timoner diu que el que vulgui jugar, s'haurà de llevar la son.

MOTOS: Diumenge, la sempre atractiva "Pujada al Puig Major"

ATLETISME: Tot a punt per la Cursa dels Estiradors.

### Ciclisme

## Joan Oliver, Medalla d'Or en el "Primer Criterium Internacional d'Eivissa i Formentera"

Jaume Casanovas

L'esportista solleric Joan Oliver i Ramon es proclamava Medalla d'Or en el "Primer Criterium Internacional d'Eivissa i Formentera" el passat diumenge dia 9 de juliol.

El Criterium sumava un total de 105'46 qms. i el Campió Solleric el va aconseguir fer amb un temps de tres hores i trenta minuts, a una velocitat mitjana de 30'13 qms./hora, amb un recorregut molt acci-

dentat, passant fins i tot pel Coll de la Cala, de cinc quilòmetres de pujada.

A la prova hi participaren un total de prop de vuitanta inscrits, entre totes les categories, des de juvenils fins a veterans, passant pels cicloturistes i triatletes.

Des de aquestes planes volem desitjar al nou Campió, e infatigable col·laborador del nostre Setmanari "Veu de Sóller", nous triomfs en la seva trajectòria esportiva.

Enhorabona Joan!



AGENDA

per Tomeu Rosselló

Avui

**21** de juliol del 1989, Divendres

Santa Pixedis, patrona de Mallorca.  
Demà, Santa Magdalena, patrona dels apotecaris.  
Diumenge, Sant Llorenç, adv. contra el mal de pedra.

COSTUMARI

Festejam avui a Santa Pixedis, patrona de Mallorca. Aquesta patronatge esdevé d'un fet històric i legendari. Sembla ser que el rei En Jaume duia unes relíquies de la santa (barcelonina de neixança) quan aconseguí la nostra illa el 1229. Aquest fet afavorí sobremanera l'empresa d'armes del rei.

El monarca català deixà les relíquies de Sta. Pixedis a Ciutat per protegir a Mallorca de les amenaces futures. Fent memòria històrica, el talismà ens ha resultat relativament efectiu.

Sorteig d'ahir dijous, dia 20 de juliol

**22 23 30**  
**35 37 41**

-Comp. 9-



Dijous, 20 - Juliol ..... 19.755

Dimecres, 19 - Juliol..... 52.836

Dimarts, 18 - Juliol..... 77.921

Dilluns, 17 - Juliol ..... 45.172

Divendres, 14 - Juliol  
46.759 (Serie 086)

El Temps

Estació de sa Vinyassa



**Pes juliol,  
val més ser a l'ombra  
que al sol**

Joan Puigserver

Període del 11 al 17 de juliol.

**Temperatures**  
**Màxima: 33,2 dia 14.**  
**Mínima: 16,2 dia 16.**

El mes de juliol és el menys plujós de l'any, la pluviometria mitjana és d'uns 14 litres per m<sup>2</sup>.

El rècord de pluja a Sóller d'aquest segle, en el mes de juliol, és de 120 litres/m<sup>2</sup>. l'any 1986, encara que moltes vegades no sol ploure ni una gota.

En quan a temperatures, en aquest mes se solen registrar les més altes de l'any, que normalment superen els 35°C.

De totes maneres les màximes que patim a l'estiu són ben agradables si les comparam amb altres que foren notícia. Per exemple: els 50°C a l'ombra, el 4 d'agost de 1881 a Sevilla; aquesta és la temperatura ambiental més alta enregistrada a l'aire a tot Europa. O el rècord mundial de calor que fou de 57,7°C el 13 de setembre de 1922 a EL - Azizia, Líbia.

PUNTS DE VENDA

Sóller: Estanc de Plaça. L'horta: Comestibles Vidal.  
Ca'n Godo. Port: Quiosc Lorente.  
Ca'n Pere Lluc. Papeleria Chachi.  
Ca'n Calatayud. Fornalutx: Ca'n Corona.  
Calabruix. Deià: Es Forn.  
Ca'n Miquel Llauner. Palma: Quiosc del Born.

Servei de benzina

Durant els mesos de juliol i agost, la benzina Mora - Vicens (Carretera de desviació) romandrà oberta tots els diumenges i festius des de les 8 del matí fins a les 10 del vespre.  
El mes de setembre obrirà els diumenges i festius de les 8 a les 14 hores.

Nota de Societat

PRIMERA COMUNIÓ

El passat dia 15 de juliol, dissabte, a l'església del Convent dels Sagrats Cors rebé la Primera Comunió na Maria Bel Darder i Pizà, filla de Jaume i de Maria Bel.  
A la sortida de la cerimònia tots els convidats es desplaçaren al "Pedregal", on obsequiaren a tots els amics i amigues amb un bon berenar-sopar, i una festa infantil pels infants. No faltaren els jocs ni els entreteniments pels més menuts. Enhorabona.

Registre Civil

Sóller

Neixements:

•Josep, fill d'Aina Rullan Oliver dia 4 de juliol, dimarts.  
•Jaume, fill de Jaime Colom Adrover i de Francisca Delgado Pérez dia 12 de juliol, dimecres.  
•Luis Kenichi, fill de Luis Yakabi Tabata i de, Francisca Diosdado Noguera dia 16 de julio, diumenge.

Defuncions:

•Bartolomé Trias Bernat, mort dia 10 de juliol als 79 anys.  
•José Mendez Jorquera, mort dia 11 de juliol, als 71 anys.  
•Sebastián Salvador Muñoz, mort dia 11 de juliol, als 76 anys.  
•Teresa Urgell Castelló, morta dia 14 de juliol, als 75 anys.  
•Antonio Nuñez Simón, mort dia 15 de juliol, als 89 anys.

Deià

Matrimoni:

•Francisc Salas Santos amb Catalina Vicens Pizà, casats dia 15 de juliol, dissabte.

Actes de la setmana

►CONCERT de piano a càrrec de Mary Louise Behm Obres de Dussek, Griffiths, Chopin, Debussy... a Son Marroig a les 21'30h.

►TEATRE a càrrec del Grup de Teatre de Bunyola, amb l'obra "El metge a garrotes", dissabte a les 22hs. a Fornalutx.

►Festival de Pollença, CONCERT a càrrec de "I virtuosi di Roma" amb obres de Corelli i Vivaldi. A Pollença, dissabte a les 22hs.

►EXPOSICIO DE PINTURES de Elna Ernest. A la Residencia, Deià, de dia 22 de juliol al 4 d'agost, de les 19 a les 21 hores.

►EXPOSICIO DE VESTITS, INSTRUMENTS I ORMEJOS de Mallorca a Can Dulce. De dilluns a divendres de 18 a 21.

Sopa de Mamífers

E C A B R M A R B A C  
A R L I L O T A R S A  
T O B D A I Z V O I L  
E T I E S X S M H E L  
N R U L L T E Y T S I  
E A B F M L I S F M N  
G M E I E U A V B O  
E A T A R M G P O R C

Cercau onze noms de mamífers. Se llegeixen d'esquerra a dreta, de dreta a esquerra, de dalt a baix, de baix a dalt, i en diagonal a l'indret i a l'enrevés.



Serveis

Ajuntament de Sóller ..... 630200/0204  
Oficina Municipal del Port ..... 630101  
Ajuntament de Fornalutx ..... 631901  
Ajuntament de Deià ..... 639077  
Jutjat de Sóller ..... 630948  
Notaria ..... 632611  
Rectoria ..... 630602

Polícia Municipal ..... 630200  
Polícia Municipal-Urgències ..... 633721  
Guardia Civil ..... 630203  
Bombers ..... 632500

Unitat Sanitària ..... 633011  
Creu Roja ..... 630845  
Metge de Guardia (Avisos) ..... 633721

Mercat ..... 630231  
Escondador ..... 630561  
Cementiri ..... 631429  
Residencia-Hospici ..... 630777  
Depuradora ..... 630842  
Correu ..... 631191  
"El Gas", s.a. .... 630128  
Servei Funerari ..... 630805  
"El Gas" s.a. (avèries) ..... 630198  
"El Gas" s.a. (Urgències) ..... 631108  
Locutori Biniarx ..... 630017  
Obres de Port ..... 63316/69

A.S.C.P. (Ca'n Dulce) ..... 632421  
Círculo Sollerense ..... 631206  
La Unión "Sa Botigueta" ..... 630163  
Defensora Sollerense ..... 631556

Ferrocarril de Sóller ..... 630130  
Cia "Barcos Azules" ..... 630170  
Cia "Tramontana" ..... 632061  
Parada Taxis Es Port ..... 631384  
Parada Taxis Sóller ..... 630571  
Parada Taxis Sa Torre ..... 631379  
Autocars Llompart ..... 202125  
Autocars Sóller ..... 632821  
Autocars Repic ..... 630567

TRENS

Palma-Sóller: 08,00 - 10,40 - 13,00 - 15,15 - 19,45  
Sóller-Palma: 06,45 - 09,15 - 11,50 - 14,10 - 18,30 (21,00 Diumenges i Festius)

TRAMVIES

Sóller-Port: 05,55 - 07,00 - 08,00 - 09,00 - 09,30 - 10,00 - 10,30 - 11,00 - 11,30 - 12,00 - 12,30 - 13,00 - 14,00 - 15,00 - 15,30 - 16,00 - 16,30 - 17,00 - 17,30 - 17,55 - 18,30 - 19,00 - 20,00 - 20,45 - (21,00 Diumenges i Festius).  
Port-Sóller: 06,20 - 07,30 - 08,25 - 09,30 - 10,00 - 10,30 - 11,00 - 11,30 - 12,00 - 12,30 - 13,00 - 13,25 - 14,30 - 15,30 - 16,00 - 16,30 - 17,00 - 17,30 - 17,55 - 18,30 - 19,00 - 19,30 - 20,20 - 21,10 - (20,30 i 21,20 Diumenges i Festius).

AUTOCARS

Palma-Valldemossa-Deià-Port de Sóller: 07,30 - 10,00 - 12,00 - 16,15 - 19,30  
Port de Sóller-Deià-Valldemossa-Palma: 07,30 - 09,30 - 14,30 - 16,00 - 18,00.  
Deià-Port de Sóller: 08,15 - 10,45 - 12,45 - 17,00 - 20,15.  
Deià-Valldemossa-Palma: 08,00 - 10,00 - 15,00 - 16,30 - 18,30.  
Sóller-Port de Pollença: 09,00.  
Port de Sóller-Port de Pollença: 09,30.  
Port de Pollença-Sóller: 16,00.

BARQUES

Port de Sóller-Sa Calobra: 10,00 - 15,00.  
Sa Calobra-Port de Sóller: 12,00 - 16,45.

FARMACIA DE GUÀRDIA

A l'Ajuntament (Polícia Municipal) vos indicaran la farmàcia a la qual vos podeu dirigir.

Avisos eclesials

HORARIS DE CELEBRACIONS DE L'ECUARISTIA DOMINICAL

	DISSABTE	DIUMENGE
Convent Sagrats Cors	19	7,30 10 19
Port de Sóller	20	12 19
Biniarx	20	10
L'Hospital		18,30
Deià	20	9
Fornalutx	20	10 20
L'Horta	19	10,30
Sant Felip	19	10,30 19
Sant Bartomeu		9 12 20
Monestir l'Olivar		18

Veü de Sóller

C/ Lluna, 53, baixos. Tel. 63 34 56. CIF. E07431166  
Dipòsit Legal: PM573-1989  
Edita: Premsa Lliure, C.B.  
Imprimeix: Editora Balear, S.A.

Director: Jaume Casanovas

Caps de Redacció: Plàcid Pérez (Local) i Toni Oliver (Esports)  
Col·laboradors: Joan Castanyer, Joan-Antoni Castanyer, Miquel Angel Feijóo (Port), Miquel Gual, Antoni Jover, Francesc Lorente, Gabriel Mercè, Joan Oliver, Maria - Ignàsia Pérez, Joan Puigserver, Bartomeu Rosselló, Antoni Rullán, Antoni Sociés y Pere Pérez.

Disseny: Ernest Forteza

Fotografia: Guillem Deyà Jesús Sampedro

Veü de Sóller

TEL. 63 34 56  
CONTESTADOR AUTOMÀTIC  
ATENCIÓ PERSONAL  
DE 18 A 20 HORES

## Agricultura

## Ajudes a la producció d'oli

Segons una notícia que ens ha proporcionat la Cooperativa Agrícola "San Bartolomé", el Ministeri d'Agricultura, Pesca i Alimentació, a través de l'Institut de Relacions Agràries, ha habilitat un sistema d'ajudes a la producció d'oli, per tots aquells oliverers que hagin presentat la declaració de cultiu d'olivar dins els terminis establerts.

Les ajudes que es poden rebre van des de les 41,79 ptes. per quilo, amb caràcter general,

fins a les 45,38 ptes. pels pagsos que produeixin menys de 300 quilos. El total de les ajudes ascendeix a 17.000 milions de ptes. Els pagaments es faran a través del Servei Nacional de Productes Agraris (S.E.N.P.A.).

La sol·licitud es tramitarà a través de la Conselleria d'Agricultura de la CA, i el termini de presentació d'impressos acaba el 31 del present mes de juliol. Per més informació, es pot acudir a la Cooperativa.

## Església

## Josep Morell Castañer, nou Rector de Deià

El Bisbe de Mallorca, Teodor Ubeda, ha anomenat Rector titular de la parròquia de Sant Joan de Deià al pare Josep Morell Castañer, de la Congregació de l'Oratori (Felip-Neri).

Mossèn Josep Morell resideix a Sóller des de fa uns deu anys, i fins avui era Vicari de l'església de Sant Bartomeu de Sóller. Quan el pare Colom deixà la parròquia de Biniraix, mossèn Morell se'n va fer càrrec, i fins ara n'ha estat el responsable.

A partir d'aquest moment, la parròquia de Biniraix serà regida per l'equip de capellans solidaris que ja administren les de l'Horta, el Port, i Sant Bartomeu.

El trasllat de mossèn Morell ha causat certa sorpresa entre els veïns de Biniraix, on era molt conegut i apreciat per haver sostingut la celebració de festes religioses en vies de desaparició com la del Cor de Jesús.

## Puerto

## Las fiestas arrojan un déficit de 160.000 pesetas

M.A. Feijóo

5

Una vez finalizadas las fiestas de San Pedro 89 y transcurridos unos días, nos pusimos en contacto con el presidente de la comisión, Bartolomé López, para solicitarle el balance económico del presente año.

El presidente nos notificó que los gastos ascendían a 2.120.000 ptas., y el capítulo de ingresos a 1.960.000 ptas., por lo que el déficit oscilará alrededor de las 160.000 ptas.

A la pregunta de cómo intentarían borrar ese déficit, Bartolomé López nos respondió que tiene pensado realizar unos sorteos cada quince días de unos pequeños lotes de electrodomésticos, por ejemplo, y espera que en unos meses tendrán el déficit cubierto.

El presidente de la comisión desea dar las gracias a "Sa Nostra", "La Caixa", hoteles, restaurantes, socios y colaboradores en general, por la ayuda prestada a las fiestas del presente año.

## Cultura

El pasado sábado día 15 de Julio, a las 8 de la tarde se inauguró una excelente exposición de pinturas de NOFRE FUSTER.

En el acto inaugural acudieron numerosos pintores de Pollensa, para celebrar dicho acontecimiento, cabe destacar la presencia del Sr. y la Sra. Simarro, por lo inusual de la presencia de políticos en nuestras actividades culturales.

La exposición permanecerá abierta el día 3 de agosto. Recomendamos visitar y mirarla detenidamente.

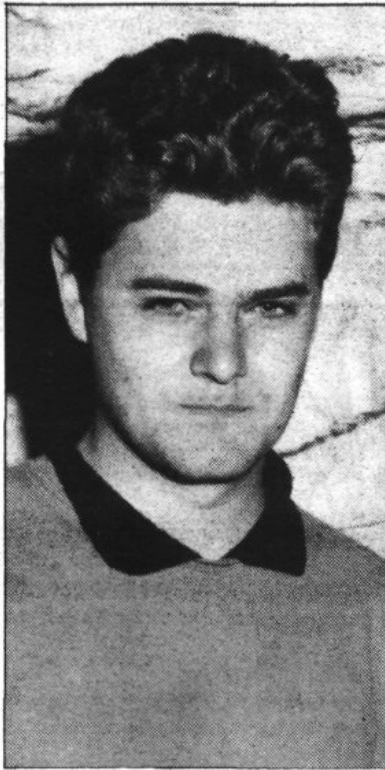

## Tot a punt per a la inauguració de les sales del Casal de Cultura

El Casal de Cultura està a punt d'inaugurar les reformes que ha realitzat en diverses sales del Museu.

Els treballs començaren el passat mes de novembre amb el canvi de voltatge de 150 a 220 V., i ha continuat després amb la reforma de la sala d'arqueologia del primer pis, on s'ha habilitat un sistema de vitrines i peanyes que assegurin la millor contemplació de les peces i una millor protecció contra la pols i el contacte humà.

També s'ha modificat la sala del costat, on han estat convenientment instal·lades sobre peanyes o bé penjades a la paret les màscares africanes que legà al Museu el súbdit alemany Pau Esch, qui residí a Sóller els

darrers anys de la seva vida.

La sala gran del pis superior també s'ha modificat, en base al reagrupament dels quadres de Tófol Salero a la part dreta, i la resta de pintors sollerics a mà esquerra.

La direcció de les reformes ha estat responsabilitat de Josep Francesc Ensenyat, licenciat en història, i fill del President del Casal de Cultura, ajudat per Francesc Lorente.

La col·lecció de màscares ha passat a ocupar el lloc on antigament estava situat el recull fotogràfic d'escuts de Sóller, emmarcats en fusta, que han estat cedits a l'Ajuntament de Sóller, i col·locats en la quarta planta de les Cases de la Vila.

## L'Ajuntament de Sóller, el menys afavorit

## Quasi 50 milions concedí el CIM als Ajuntaments de la comarca

Els Ajuntaments d'Escorca, Deià, Fornalutx i Sóller rebran enguany subvencions per realitzar obres per un import

total de 49.380.194 ptes., tal com ha aprovat aquesta mateixa setmana el Consell Insular de Mallorca.

El Pla d'Obres i Serveis del CIM contempla la possibilitat de presentar projectes d'obres hidràuliques per abastiment d'aigua potable i canalització d'aigües residuals, per acondicionament i millora de camins, i per equipaments urbans tals com pavimentació de carrers, enllumenat públic, adquisició de vehicles municipals, i construcció o reforma d'edificis públics.

L'aportació total del Consell de Mallorca a aquest Pla és superior als 700 milions de pessetes. L'Estat, a través del Fons Nacional de Cooperació Local, aportarà 156 milions, altres 80 milions la Comunitat autònoma, i els Ajuntaments afectats uns 600 milions.

Els quasi 50 milions de pessetes que s'han adjudicat als municipis de la comarca són les subvencions que corresponen als 13 projectes presentats pels quatre Ajuntaments, l'execució dels quals costarà 62.550.153 ptes. Els projectes presentats per Escorca, Deià i Fornalutx seran subvencionats al 85% pel CIM, i l'altra 15% el pagaran els Ajuntaments; mentre que els que ha presentat Sóller seran finançats al 60% pel CIM, i el 40% restant per l'Ajuntament.

Els projectes presentats, i

els pressuposts corresponents, són els següents:

## Escorca

■ Pavimentació i asfaltat del Camí Vell de Lluc: 9.417.561 ptes.

■ Finalització de l'enllumenat públic de Sa Calobra: 2.099.611 ptes.

■ Projecte de magatzem municipal a Sa Calobra: 5.488.560 ptes.

## Fornalutx

■ Enllumenat del carrer Arbona Colom: 7.796.377 ptes.

■ Projecte de magatzem municipal: 4.539.920 ptes.

■ Aqueçament del carrer Germans Reynés: 5.624.080 ptes.

## Deià

■ Reforma i ampliació de la planta baixa de les Cases de la Vila: 1.694.000 ptes.

■ Projecte de construcció d'un garatge municipal: 6.369.440 ptes.

■ Reconstrucció del mur del Camí des Racó: 3.482.145 ptes.

■ Adquisició d'un dump: 888.720 ptes.

## Sóller

■ Pavimentació i dotació de serveis del Carrer Nou: 3.434.306 ptes.

■ Reforma i aqueçament de la Plaça dels Estiradors: 4.849.603 ptes.

■ Clavegueram del Camp de sa Mar: 6.865.830 ptes.



PREGAU A DÉU PER A L'ÀNIMA DE

## TERESA URGELL CASTELLO

VDA. DE JUAN GOLART XARRIÉ

que ha mort a Sóller dia 14 de juliol de 1989 a l'edat de 75 anys, havent rebut els Sants Sacraments i la Bendicció Apostòlica

Al Cel sia

Els seus afligits: fills, Joaquín, Luis, Maria i Juan J.; fills polítics, Magdalena Bestard, Antoni Rullan i Irene Albelda; néts, Teresa M., Joana M., Núria i Marta Golat Bestard, Catalina M., Juan i Teresa Rullan Golard i Juan J. Golard Albelda; germans, Maria i Manuel, germans polítics, Jaume Viñals i Maria Mas, nebots, cosins i demés familiars (presentes i absents) participen a les seves amistats tan sensible pèrdua i vos demanen que la tengueu present en les vostres oracions.

Casa mortuòria: Sa Casa del Cementeri.



ROGAD A DIOS EN CARIDAD POR EL ALMA DE

## D. Guillermo Alcover Aguiló

que ha fallecido en Sóller, el día 19 de Julio de 1989 a la edad de 56 años habiendo recibido los Santos Sacramentos y la Bendición Apostólica

E.P.D.

Sus apenados: Esposa, Encarnación-Maria Bisbal Mayol, hijos, Bartolomé, Ana-Maria y Margarita-Encarnación Alcover Bisbal, hijo político, Antonio Bisquera Simón, madre, Ana Cortés Piña; madre política, Margarita Mayol Arroyo, hermanos políticos, Margarita, Pedro y José Bisbal Mayol, Antonio Bujosa Pons, Bernardina Salazar, Francisco Morell y María-Teresa Forcades; tía, María Munar; ahijada, Catalina-Ma. Bisbal Morell; sobrinos, primos y demás familia (presentes y ausentes) participan a sus amistades tan sensible pèrdua y les suplican que le tengan presente en sus oraciones.

Casa mortuoria: Manzana 49 - Ca'n Guida - Ca'n Mosca.



PREGAU A DÉU EN CARITAT PEL A L'ÀNIMA DE

## Jaume Llabrés Serra

(Jaume Mateu de Ses Vaques)

En el segon aniversari de la seva mort, que acorregué dia 26 de juliol de 1987

E.P.D.

La seva família vol recordar a les seves amistats aquesta dolorosa pèrdua i agrairà que el tinguin present a les seves oracions.

## ALGUIEN NECESITA DE TI DONACION DE SANGRE DE LA SEGURIDAD SOCIAL

El dia 26 y 27 miércoles y jueves a las 7 de la tarde, la Unidad Movil de la Seguridad Social se trasladará a Sóller y como siempre en el Centro Sanitario (Escolapias) se hará la extracción de sangre a las personas que con tanta generosidad se prestan a darla para el necesitado. En Sóller acude mucha gente joven a donarla, prueba que son conscientes de la falta que hace en esta época veraniega de tantos accidentados.

Os esperamos.  
La Junta Local.

## EXPRESION DE GRATITUD

La familia de D.  
SEBASTIAN SALVADOR MUÑOZ,  
fallecido el 11 de julio de 1989 en  
Sóller a la edad de 76 años, desea  
expresar su profundo  
agradecimiento por las muchas  
manifestaciones de condolencia  
recibidas con motivo de su  
fallecimiento.

## Biniaraix

La votació es realitzà mitjançant papereta

## Els cables elèctrics es col·locaran a les façanes i es pintaran del mateix color

A les nou del vespre de dissabte passat, s'obrí l'assemblea extraordinària de l'Associació de Veïns de Biniaraix, amb un sol punt a l'ordre del dia: "La problemàtica de la instal·lació dels 220 V". Hi assistiren com a convidats el Director d'El Gas, S.A., Tomàs Morell, i el tècnic Josep Maria Pomar. Per part de l'Ajuntament estava convidat el Tinent-batle d'Obres i Urbanisme, Gabriel Darder, però no hi assistí ni tampoc presentà cap excusa. Es lamentà igualment l'absència de la família Colom, causant directe de la paralització de les obres que, no obstant, envià el seu vot.

Josep Pomar explicà els avantatges que suposa la col·locació com per la fàcil col·locació. Igualment explicà la impossibilitat de passar el cable per les palometes ja

existents, perquè el mateix pès les rompria i, a més, l'impacte estètic que causaria seria conseqüent.

Tomàs Morell digué que si l'Ajuntament construís ara una canalització de serveis, El Gas hi col·locaria també els cables, Demanat si El Gas faria el mateix en cas que es construís aquesta canalització més enllà, preferí no contestar. A la solució de passar el cable per davall les teulades de les cases, assegurà que no era factible perquè el cable hauria de donar moltes voltes a causa de les diferències d'altura de les teulades.

La solució que semblà més encertada fou la de col·locar el cable per la façana, i pintar-lo del mateix color.

La polèmica sorgí quan un veí es queixà que des del mes de febrer té un comptador sol·licitat, i El Gas li nega la

corrent fins que s'hagi acordat la col·locació dels 220 V. Això significa que, a l'entretant, l'afectat no es podrà mudar a la casa per manca de corrent.

Una vegada aclarides totes les preguntes, la Junta Directiva posà el tema a votació secreta, possiblement la primera votació amb papereta que es fa d'un tema estrictament biniaraixenc. De les tres opcions: cable totsol, cable pintat, i canalització, la primera obtingué 3 vots, la segona 8, la tercera 6, i es comptabilitzà un vot en blanc.

Ara, la pròxima passa serà la de comunicar a El Gas i a l'Ajuntament, per escrit, l'acord pres en assemblea.

Abans d'acabar, es pregà als veïnats que sol·licitin el canvi de tensió el més prest possible, per tal d'eliminar definitivament les palometes i els cables de 150V.



Representants del Parlament, del CIM i Autoritats locals escolten atentament les explicacions del mestres margers

Amb la presència de les autoritats autonòmiques

## Presentació del Pla de Rehabilitació dels antics camins de Mallorca

Divendres passat el Consell Insular de Mallorca presentà el projecte de "Rehabilitació dels antics camins de Mallorca". L'acte començà, l'horabaixa, davant la benzineria de la carretera nova, destapant una fita que indica el començament del Camí de Castelló. Després tots els convidats pujaren en autocar per la carretera de Deià fins a S'Heretat. A peu des d'allà, es recorregué el camí fins arribar a Can Prohom i durant tot el trajecte els alumnes de l'"Escola-Taller de margers de Mallorca", els seus professors i els margers, explicaren a les autoritats i a totes les persones que els enrevoltaven, la feina que han fet:

Han netejat el tros més deteriorat del camí de Castelló, llevant esbarzers i restablint bardisses i han obrat un total de 590m<sup>2</sup> de marges.

A Can Prohom, després de visitar les cases, es presentà el projecte, i s'entregaren diplomes a margers jubilats de la Serra de Tramuntana i també del Pla. Aquests, dedicaren al públic i a les entitats representades unes gloses amb les que demostraren la seva satisfacció.

Presidiren l'acte Joan Verger del Consell Insular, Manuel Pérez Ramos del Fodesma, J. Triay i Joan Mayol. Assistiren representants de tots els ajuntaments de Tramuntana, i al-

tres persones vinculades al món de la natura o interessades per la conservació del nostre patrimoni arquitectònic. Finalment tots foren convidats a un berenar-sopar que havia preparat l'Escola d'Aprenents (Seccio Hosteleria) que els mateixos professors presentaren.

S'obsequià als assistents amb un dossier editat pel CIM, en el qual es defineixen les "escoles-taller", es detalla la feina que realitza l'Escola de Margers, s'explica que és el "Projecte de Rehabilitació dels antics camins de Mallorca", i s'especificuen els llocs on ja s'ha actuat: El barranc de Biniaraix i el Camí de Castelló.

## Començà el IX Festival de música de Deià

Divendres passat començà el Festival Internacional de música de Deià. Com cada estiu, durant els mesos de juliol i agost una llista llarga d'intèrprets omplen el programa de concerts de música clàssica que organitza Alma Concerts: Són 19 els concerts que des d'avui fins a dia 27 d'agost estan anunciats.

No seran sempre en el mateix indret: El concert de o amb piano seran sempre sempre a Son Marroig, els altres seran a l'església de Deià, al Puig. També estan programats dos concerts que es faran en un escenari especial: la Plaça de Llucalcari. Es tracta del concert de dia 20 d'agost d'arpa i flauta i el de dia 27, concert de l'octet de vent a Londres.

El festival preveu obres que s'interpretaran amb formacions musicals molt diverses: duos, orquestra de cambra, cant i piano, cors de cambra, llaut sol, piano sol, clave i flauta barroca, octet de vent...

## "Sa Nostra" regala tendes de campanya, bicicletes i shoemarines



El Delegat de "Sa Nostra" feu entrega dels obsequis als agraciats

El passat divendres, el delegat de l'Oficina de Sóller de la Caixa de Balears "Sa Nostra" Bartomeu Mora, va fer entrega dels premis de la "Semana Verde" als respectius guanyadors.

Jaime Cellà Colom, Jacques Sastre, Ana Pascual Seguí i Francisca Bernat Busquets foren obsequiats amb uns shoemarines per a la platja. Les bicicletes foren guanyades per Julián Valls Albertí, Leonarda Martínez Martínez, Catalina Ferrer Canals i Miguel Bestard Morell i les tendres de campanya per Hnos. Palou Frau S.A. i Cristóbal Puig Vicens.

Enhorabona a tots.

**RESTAURANT**  
**Sa Cova**  
Especialidad en cocina mallorquina e internacional  
Teléfono 639189  
C/. Felipe Bauzá, 3 - Deià (Mallorca)

**Gelateria**  
**C'AN PAU**  
GRANIZADOS  
LECHE PREPARADA  
Plaza Constitución  
SOLLER

**Souvenirs**  
**ROVERI**  
OBJETOS DE REGALO  
GRAN VARIACION  
Avda. Jerónimo Estades, 12  
Tel. 631186

**Transportes**  
**C. SASTRE**  
Gas-oil per calefaccions a domicili.  
Tel. 633049/630387

**PAPERERIA**  
**TINTER**  
C. Bauzá, 6 - Tel. 633069 - SOLLER

**Material:**  
Escolar y Oficina

**DISTRIBUIDOR** **Buffett**

**roba jove**  
BAUZA-6 SOLLER

**Restaurante**  
**CA'N JAUME**  
Ctra. Desvio s/n.  
(junto gasolinera)  
Tel. 631616 - SOLLER (Mallorca)

**LO MAS BELLO ES RESISTIR**

Esta es la gama GROSFILLEX Boutique. Muebles bellos, atractivos. Pero su mayor belleza es su resistencia. Los muebles de jardín GROSFILLEX son sólidos, inalterables al sol y al agua, resistentes al paso del tiempo.

Muebles de jardín GROSFILLEX. Lo más bello es resistir.

**Grosfillex**  
MUEBLES DE JARDIN

Diseño y Decoración  
**Muebles NAVARRO**  
Carpintería de obras

— CARPINTERIA DE OBRAS  
— EBANISTERIA A MEDIDAS  
— MOBILIARIO DE COCINA  
— EN MADERA Y FORMICA

— COMEDORES  
— DORMITORIOS  
— TRESILLOS  
— CLASICOS Y MODERNOS  
— COLCHONERIA  
— CORTINAJES  
— ALFOMBRAS

Calle de sa Mar 210 tel.630930 SOLLER (Mallorca)

## VEU DEL LECTOR

## Puntualitzacions del CDS

Senyor Director de la Veu de Sóller:

El CDS-Sóller voldria fer algunes puntualitzacions a la crònica del darrer Ple municipal, apareguda al seu Setmanari amb data de 14 de juliol.

Sobre el canvi de noms als carrers i places del Port, la nostra regidora, na Maria Antònia Colom, va defensar el manteniment de l'actual nomenclatura de "Plaça de Sa Torre" perquè va entendre que aquest nom, si bé potser no és el més antic, sí que és el més popular.

Acabades les intervencions, s'acordà que se seguis dient Plaça de Sa Torre, abans del Castell, i no a l'inrevés, que és com apareix a la crònica esmentada.

La intervenció de la nostra regidora no tenia cap intenció de polèmica; més bé obeïa al desig d'informació i d'opinió de tots els membres del Con-

sistori.

D'altra banda, sobre la moció d'urgència presentada pel grup municipal del PSOE, referida a la recaptació dels arbitris i altres tributs municipals, voldriem dir que el CDS-Sóller ja va fer aquesta proposta al Ple Ordinar del 6 d'abril de 1989; proposta que figura al núm. 2016 del Registre d'Entrada de l'Ajuntament. Nosaltres vàrem proposar al seu dia: "Sabent que la CAIB, a través de la Conselleria d'Economia i Hisenda assumeix la recaptació en període voluntari i executiu dels tributs municipals de 34 Ajuntaments, molts d'ells tant o més importants com Sóller, Sa Pobla, Inca, Pollença, en funció dels corresponents convenis establerts, proposam que la majoria municipal tenguí en compte aquest sistema i reconsideri i recapti l'actual Procediment...".

Atentament, **CDS-Sóller**

Nota de Redacció:

En la crònica d'aquest Setmanari, en cap moment s'insinua que la intervenció de Maria Antònia Colom tengués intenció polèmica.

Es cert que el nom definitivament aprovat fou el de Plaça de Sa Torre (Es Castell), i no a l'inrevés, tal com publicà rem. No obstant això, la discussió fou tan llarga i ambigua que, al final, el mateix funcionari encarregat d'annotar el resultat de la votació, tampoc tenia gens clar quin nom s'havia aprovat. Si els Regidors tenguessin la precaució de fer proclamar en veu alta al Batle els resultats de les votacions, probablement ens estalviàrem molts disgusts.

Respecte a la moció d'urgència, aquest Setmanari va cronicar el Ple del mes de juliol, i no el del mes d'abril.

## Aclaraciones de la Cofradía de Pescadores

Le agradecería la publicación del siguiente escrito en las páginas del Semanario de su digna dirección:

En relación a las declaraciones efectuadas a este Semanario por el armador de pesca y Encargado de Puerto, Sr. Lozano Mascuñam, la Cofradía de Pescadores San Pedro quiere hacer las siguientes aclaraciones:

1.- La encargada de designar embarcación para la proce- sión de la Virgen del Carmen, corresponde única y exclusiva-

mente a la Cofradía de Pesca- dores.

2.- Por acuerdo de la Junta General de fecha 9 de junio de 1989, se estableció un orden de embarcaciones, tomando como referencia la antigüedad de base, para portar la imagen de la Virgen del Carmen, así como la de San Pedro, Patrón de los Pescadores.

3.- En ningún momento esta Cofradía ha comunicado a la embarcación MARGARITA Y JOSE que le correspondiera ser la asignada para dicha proce-

sión.

4.- Por acuerdo de la Junta General y en fecha 13 de julio, se comunicó al Comandante del Destacamento Naval de Sóller que la embarcación asignada era la FORTUNATA II.

5.- El Comandante del Destacamento Naval de Sóller ha estado siempre al margen de cualquier decisión interna de esta Cofradía, por lo cual no ha intervenido en ningún momento para dicha designación.

El Patrón Mayor,

**Bartolomé J. Morell**

## Los motivos de mi dimisión

El motivo principal de mi dimisión, que vengo aplazando desde hace ya más de seis meses, es el de haber ocupado durante cuatro años el cargo de Presidente de la Asamblea Local de Sóller, tiempo durante el cual he trabajado y he agotado mis ideas renovadoras.

Es por ello que durante estos últimos meses estaba esperando ansiosamente que se constituyera el Comité Local encargado de presentar la terna de la que debía salir elegido el nuevo Presidente de la Asamblea Local de la Cruz Roja.

Pero, según parece, para que ésta primera etapa del proceso democratizador de la Cruz Roja se lleve a término, faltan todavía por lo menos diez o doce meses más. Este es el segundo de los motivos de mi dimisión, ya que mis ocupaciones personales y laborales no me permiten dedicar a nuestra Benéfica Institución el tiempo que ésta requiere.

Además, la ayuda que recibe la Asamblea Local de la Cruz Roja Española es muy escasa. Por una parte está la subvención del Ayuntamiento de Sóller, que a mi modo de ver es el más beneficiado de los servicios que presta nuestra Asamblea, concediéndonos solamente la cantidad de 1.050.000 ptas. anuales, totalmente insuficientes, y que no recibimos hasta que no hay fondos disponibles en la Casa Consistorial.

Debido a lo cual no pueden planificarse correctamente los pagos, ni incluso el presupuesto, teniéndose que pagar la mayoría de facturas con bastante retraso... Es muy preocu-



pante el pensar que quizás algún día las ambulancias tendrán que permanecer inactivas por no poder satisfacer el importe de la gasolina.

Por otra parte, disponemos de socios y de colaboradores. Entre éstos últimos es de agradecer la colaboración de la Asociación Hostelera, que en estos cuatro años ha multiplicado por cuatro sus cuotas.

A pesar de ello, y de las actividades que organizamos para recaudar fondos, no conseguimos lo suficiente para mantener unas dependencias más acordes con los tiempos actuales.

Creo que falta dar a conocer más la Cruz Roja. Que la gente sepa cuáles son sus funciones

y, sobre todo, cuáles NO son y las efectúa para solucionar problemas que NO le corresponden como, por ejemplo, los traslados de la ambulancia para la Seguridad Social... ya que nuestras ambulancias solamente tendrían que utilizarse para los accidentes de carretera. Un dispensario, que no contamos con medios para reformar, en el que solamente se tendría que atender a los accidentados y las pequeñas lesiones que pudieran curar los socorristas y soldados de la Cruz Roja...

Otro de los problemas graves de nuestra Asamblea es que, a partir de ahora, las subvenciones del Consell y Govern Balear tienen que solicitarse a través de la Asamblea Balear, por lo que será mucho más difícil conseguirlas, ya que no se podrán gestionar directamente, por lo que si el Ayuntamiento no aumenta considerablemente la ayuda, difícilmente se podrán llevar a cabo los planes de mejora y mantenimiento.

La Asamblea Local, después de mi dimisión, queda regida por la misma Junta Directiva, haciéndose momentáneamente cargo de la Presidencia la Vice-Presidenta doña María Vázquez, hasta que la Presidenta Provincial doña María Planas nombre un nuevo Presidente.

Para finalizar, quiero dar las gracias a todos los que han colaborado conmigo en estos cuatro años, no quiero dar nombres porque me sabría muy mal olvidarme de alguien, y a todo los que han sido comprensivos con la Cruz Roja.

**Antonio Grau Gomis**

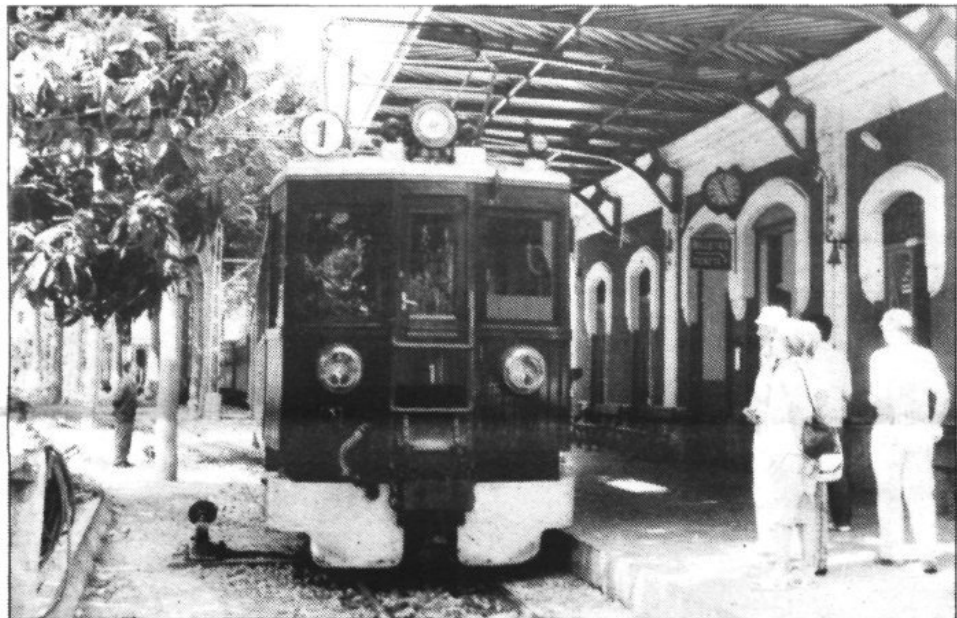

Según el autor, solamente 13 accionistas asistieron a la Junta anual del Ferrocarril.

## La Junta anual de Accionistas del Tren

Géminis

La empresa local Ferrocarril de Sóller, S.A., medalla de oro en su especialidad, celebró el pasado 24 de junio su reunión anual para que el Consejo de Administración rindiera cuenta al accionariado del resultado económico del último ejercicio.

Conviene poner de relieve que el número total de acciones presentadas fue de 2.650 y el total de accionistas presentes fue de 13, de los cuales 9 pertenecen al Consejo de Administración, que aportaron 2.398 acciones propias o representadas. Los cuatro accionistas libres presentaron 252 acciones propias.

El compacto grupo administrativo detentó una mayoría de casi el 10 a 1, por lo que la minoría poco puede aspirar a hacer uso de su facultad y arbitrio, en caso de discrepancia de criterio.

Actuó de Secretario, por ausencia del titular, el sr. Colom Rullán, que ostenta al mismo tiempo el cargo de Depositario y de Consejero Delegado. Llama la atención que dicho señor, con triple empleo en el Consejo, sólo tenga depositadas treinta acciones cuando, por ley estatutaria, le correspondería, pa-

ra el buen desempeño de sus funciones, haber depositado ochenta como Depositario y otras más como Delegado, y otras como Vice-Secretario. Se trata de una anomalía que el Presidente del Consejo no habrá notado.

Se hizo patente en la reunión la boyante situación económica del negocio, cuyo volumen dinerario rebasó los 300 millones de pesetas; lo que ha permitido repartir, por segundo año consecutivo, un dividendo de 250 pesetas por acción.

Es bueno airear el éxito económico de la empresa, tanto para conocimiento de los accionistas ausentes, como por el triunfo empresarial, consecuente de los ingresos obtenidos gracias a la sagacidad de los administradores, convenciendo y obteniendo de la Autoridad Competente la autorización legal para poder aplicar tarifas del orden de 18,20 ptas./km. Se observa que FEVE no puede ir más allá de las 5,20 ptas./km.

Es indudable que con el beneficio obtenido y el interés devengado, el tren de Sóller pase a colocarse a la altura de los grandes negocios, y bueno sería que los descen-

dientes de aquellos antiguos pequeños accionistas fueran buscando en los arcones del desván aquella reliquia de acción que adquirieron sus padres o abuelos y que anda traspapelada en algún lugar. La historia cuenta que fueron 1.168 las acciones de fundador que, en lotes de UNA o DOS, adquirieron 830 familias de Sóller al precio unitario de cien duros de plata, de aquellos que entraban justos cuarenta piezas en un kilogramo. Lo interesante ahora es hablar el incremento del valor efectivo de la acción, no vaya a ocurrir que algún despistado se desprenda del histórico papel por menos de mil duros.

Como hemos comprobado en muchas reuniones, las acciones que se presentan en las Juntas, ni siquiera alcanzan en número a la mitad de las que se emitieron. Es de suponer que si lo mismo ocurre en cuanto a la presentación para el cobro del dividendo, resultaría que la empresa se beneficia de un ingreso más que, al cabo de los cinco años prescriptivos, representarían una cifra considerable que ignoramos en qué cuenta se aplica.

## ANALISIS CLINIKUES

Joan Bautista Enseñat, 3  
(en el dispensari de la CREU ROTJA)  
SOLLER

Baix la direcció professional del  
Laboratori

## CENTRE D'ANALISIS BIOLOGIQUES

Caro, 1 - Palma - Tfn.: 28 07 00

Fundat per D. Climent Garau i Arbona

Extraccions: Dimecres i Divendres de 8 a 9

PARTICULARS I ASSEGURANCES PRIVADES

Fa anys es presentà l'espectacular reforma de la carretera Deià-Sóller que fou rebutjada pels veïnats, pel GOB; i pels ajuntaments afectats. Des de la seva retirada no es té notícia escrita de la realització de cap nou projecte. La circulació en la carretera

Sóller-Deià de cada dia és més densa. Els que hi circulen diàriament han notat un gran increment d'autocars (fins i tot de dos pisos) i vehicles de turisme que, en algun moment, provoquen caravanes de 20 i 30 vehicles. Són motiu d'alarma els continus acci-

dents que succeeixen, el retard amb que el transport públic ha de fer el servei, la lentitud amb que les ambulàncies, policia, guàrdia civil han de desplaçar-se fins a Deià o des de Deià, i les caravanes que es formen a qualsevol hora del dia.

Aquest estiu els problemes ja són greus. Fa unes setmanes hi hagué un embussament que començà a la vessant de Sóller i arribà fins a Deià, on ni la gent ni els cotxes podien travessar la carretera per passar d'una banda de l'altra de poble. Alguns conductors, ben nerviosos, sol·licitaven en l'aire que es presentàs el *Conseller d'Obres Públiques*, posant en dubte que ell pogués passar per aquell embut. Després, algunes persones anaren cotxe per cotxe, demanant que es retirassin dins les cunetes o sèquies dels costats. La situació es complicà quan arribaren els bombers de pressa, perquè havien de pujar a Deià a apagar un incendi. Menys mal que amb una fregada per les roques d'un autocar tot va colar i el camió dels bombers pogué passar. A Deià sols es cremà un cotxe però no es comptabilitzaren més desgràcies.

Però fins ara sols hem escrit una anècdota. Una de les persones que més pateix les negatives conseqüències del mal estat de la carretera és *Rafel Llopart Mestre*, més concretament, les persones que utilitzen el transport públic Port de Sóller-Palma, companyia de la qual n'és el concessionari. Ell mateix ens explica la situació que viu en ell i els altres xòfers diàriament:

Pregunta.- Des de quan demanau que arreglin la carretera Deià-Sóller?

Resposta.- La primera carta que vaig enviar té data del 8 d'octubre de l'any 79. Ja fa deu anys! En aquelles hores, demanava a la "Jefatura regional de transportes terrestres de Balears", que asfaltassin en tota la seva amplitud el bocí de carretera entre Valldemossa i el Port, i que llevassin la vegetació dels costats. També vaig enviar l'escripta a *Obres Públiques*.

P.- Quin és el problema més freqüent?

R.- No és un, són molts. Mira, sempre que un passatger me demana quin temps estarem per arribar a Palma, o a Sóller, li he contestat que tot depèn del què trobarem per la carretera. Has de comptar que alguns dies estam *dues hores o dues hores i mitja* per fer el camí, que tan sols són 40 Km. Un dia sortirem de Palma a les tres, i arribarem al Port a les 6 menys 20.

P.- I parlant de problemes, hi ha punts de la carretera vertaderament perillosos?

R.- Uff!, i tant. Hi ha molts *paretons* mitjos esbucats i que es veuen poc, en concret n'hi ha un devora la finca de S'Heretat que més de deu hi han envestit. Els *torrentons* que travessen la carretera per davall no estan senyalitzats ni protegits amb un barana: estan plens d'esbarzers; sempre hi ha turismes que no saben que allò és buit i, pensant que se tiren dins la cuneta, cauen baix i n'han hagut de treure molts amblagrua.

P.- Però quin és el més greu?

R.- Bé, sense cap dubte és el troç de carretera baix de Sa Casa Nova, allà on la carretera té a un costat el precipici; si aquí topam dos autocars, el que passa a la banda de la mar, perilla d'estimbar-se.

P.- I això no ho saben les autoritats competents?

R.- Ja és clar que ho saben. Vajal: si han llegit les meves



En alguns indrets la carretera és tan estreta, que entre l'autocar i la vorera difícilment hi passa un ciclista

AUTOCARES LLOPART S.A. Gremio Tintoreros, 19	Palma. Polígono Son Castelló	CONSEJO DE OBRES PÚBLICAS DE LAS ISLAS BALEARES DIRECCIÓN GENERAL DE OBRAS PÚBLICAS N.º 2356 DAT. 1 JUL 1989
Honorables Sr. Concellers:		
Me dirijo a V.H., para poner en su conocimiento el estado general de la carretera PM-710, en su tramo Deià Sóller.		
Este tramo de carretera está abandonado totalmente, pues me gustaría que alguien me dijera cuando fue la última vez que sufrió un arreglo general. Curvas incomprensibles y a la vez absurdas, estrechez de la calzada a su vez invadida por zarzales y arbustos. Un tráfico denso, sobre todo en época de verano, hace intransitable esa "carretera". Lentitud en el servicio, pues en algunas ocasiones se ha tardado en recorrer los 9 kms. que separan Deià de Sóller, una hora. Los usuarios y yo, nos preguntamos si este tramo de carretera en España, ¿o quizá dependa esa carretera de algún país africano y tengamos que acudir a otras autoridades? Perdón por estas últimas preguntas que la mayoría de los usuarios se hacen, pero creo es bueno que un político sepa lo que la gente comenta de la manera de actuar de ellos. Se arreglan caminos vecinales, tramos de carretera, a mi modo de ver en buen estado, como el tramo comprendido entre Son Espadol y la Universidad, cuyas obras terminarán hace apenas un mes. Y yo como concesionario de la Línea Regular que tiene que transitar cada día 10 veces por aquella "carretera", en los 13 años que ya hace que voy a Sóller no he visto ni una gota de asfalto, ni el más mínimo interés para que esa "carretera" sea convertida en una carretera, no pido que sea una carretera europea, pero se conformaría y como yo los usuarios, y Ayuntamientos afectados que se pudiera transitar por ella dignamente, no haciendo cine, ni ofreciendo el espectáculo que cada día, de gratis brindamos a los turistas y deas víctimas.		
A su entera disposición, me despido de V.H.		
<i>Rafel Llopart</i>		
-Rafel Llopart Mestre-		

Carte que Rafel Llopart remeté al conseller d'Obres Públiques aquest mateix mes de juliol

113.060 usuaris del Transport públic circularen entre Sóller i Deià l'any 1988

## Rafel Llopart: "S'està jugant amb la seguretat dels passatgers"

cartes. S'està jugant amb la seguretat dels passatgers. Com t'he dit, des de fa deu anys he escrit cartes a un i a altre, i algunes d'elles han tengut el suport dels ajuntaments de Valldemossa, i Deià, que també han enviat comunicats a entitats superiors. Sempre senyalam lo mateix: La carretera és estreta, les cunetes estan brutes...

P.- I cap dels que governen no han passat mai per aquesta

carretera?

R.- Ja he convidat varies vegades al *Conseller* a pujar amb els nostres autocars i fer el trajecte amb nosaltres, ha surtit publicat als diaris...

P.- Quina resposta vos donen?

R.- Mai he rebut cap contestació per escrit, ni personal, ni a través de la Federació de Transportes. Bé, en vaig rebre una, però era referida a una queixa que tenia sobre la carre-

tera entre Paguera i Valldemossa. I és ben graciós perquè la "Jefatura de carreteras", l'any 85 me contestà que "este servicio de carreteras no dispone de los medios necesarios para mantener la carretera en las condiciones que sería de desear".

P.- Es ben trist això, idò...

R.- Per a mi ara ja en tenen de "medios necesarios", perquè arreglen entre Valldemossa, Banyalbufar i Estellencs. Tenim sort que en tots aquest anys no

hi ha hagut cap gran desgracia.

P.- Sí, però els autocars s'en deven endur molts de cops...

R.- Me pots creure si te dic que nosaltres, entre cops i retxes gastam és *d'un milió* cada any. I llavors hem d'arreglar continuament les suspensions, les molles...

P.- Tenc entès que aquesta carretera té limitació de pes. Es així?

R.- Ben cert. El màxim són

16 tones, però quan delimitaren el pes es va tenir en compte la sol·licitud de la *Federació de Transportes*, que demanava que es toleràs el pes d'alguns autocars.

P.- No en passen fins i tot de dos pisos?

R.- Sí. Hi ha companyies que han comprat aquests nous models i ara és ben normal que vulguin aprofitar-los. Ara molts

Continua en pág. siguiente

## Està ja redactat el nou projecte de carretera?

Després de parlar amb Rafel Llopart, concessionari del servei d'autocars de línia, ens hem posat en contacte telefònic amb la Conselleria d'Obres Públiques per saber si el nou projecte de carretera ja està redactat, i què li manca per sortir a la llum pública.

Els responsables tècnics del servei de carreteres no ens han sabut donar una resposta concreta, o bé no han volgut donar-la.

Insistent a uns i altres, ens hem adreçat al Director General, Gabriel Lesenne, qui ens ha confirmat que el projecte l'està redactat el servei de carreteres de la Conselleria d'Obres Públiques. Li hem assegurat que aquest servei ens acabava de comunicar que poca cosa sabien sobre el tema, i Gabriel Lesenne ha afegit que el projecte està pendent d'aprovació per part d'una sèrie d'organismes com, per exemple, Medi Ambient.

Volent aclarir encara més, hem acudit a la Direcció de Medi Ambient de la Conselleria de Cultura, on ens han informat que encara no havien rebut cap projecte tècnic que afecti aquesta carretera.

No sabem, idò, si a la casa on fan carreteres hi ha uns serveis secrets, o si vertaderament està tot ben clos i prest veurem la solució que presenta Obres Públiques per aquests 10 quilòmetres de carretera comarcal.

Si, com desitja el batle de Deià, el nou projecte és respectuós amb l'entorn i el medi ambient, en farem una de ben grossa, de festa de carrer!



Aquest estiu hi hagué un embussament que començà a la vessant de Sóller i arribà fins a Deià

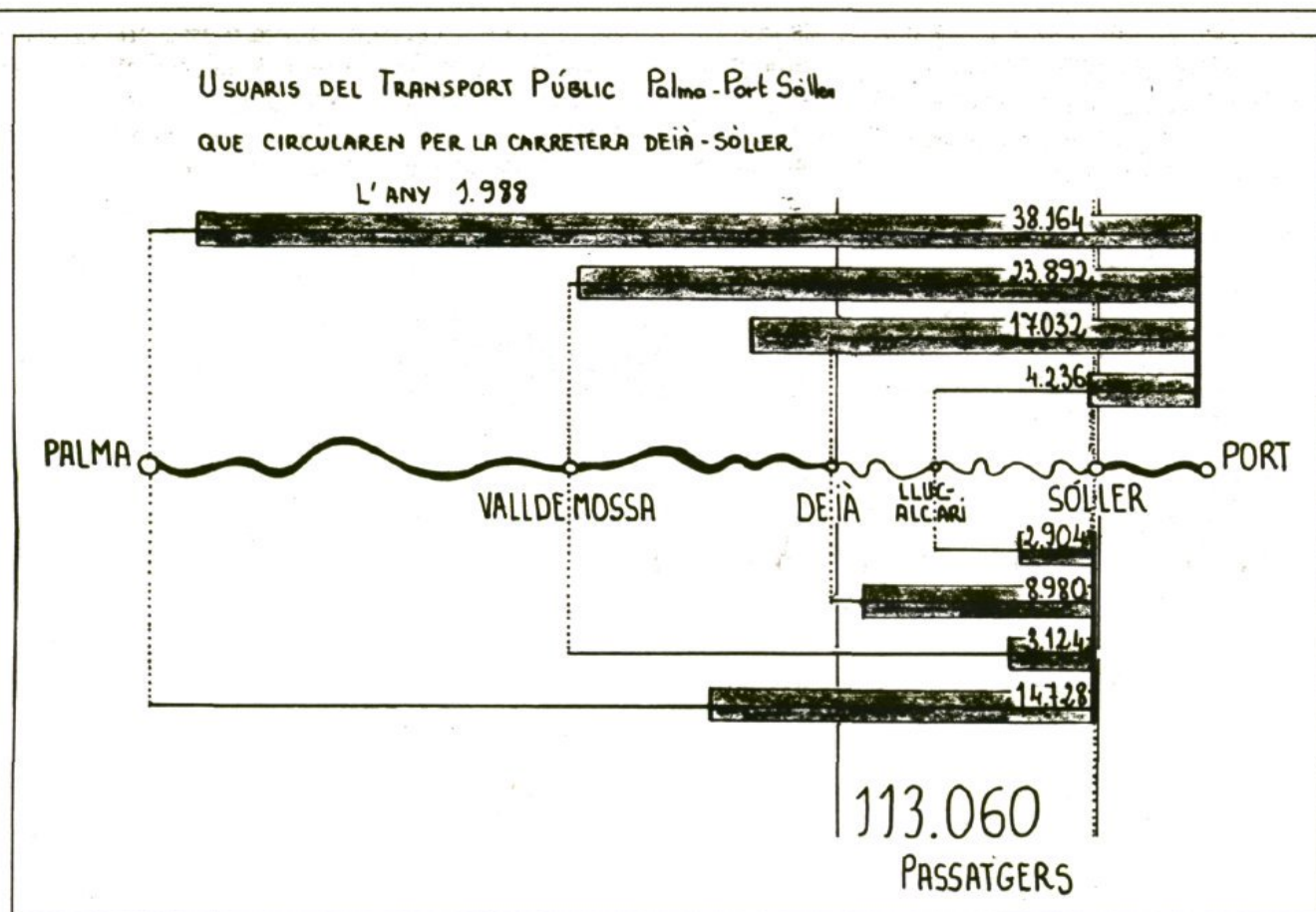

## El tràfec de passatgers per la carretera Sóller-Deià, en xifres

Per la carretera comarcal Sóller-Deià hi circulen tot l'any molts tipus de vehicles: els autobusos de línia, els autocars que realitzen excursions programades amb les agències de viatges, els turismes llogats per estrangers que volen conèixer la zona nord de l'illa, i els vehicles particulars en general, sobretot dels deianencs que venen a comprar a Sóller, i dels sollerics que treballen en el sector turístic de Deià.

D'entre tots aquests vehicles, tractarem aquí, ben concretament, dels autobusos de línia que realitzen el recorregut entre el Port de Sóller i Ciutat, en les dues direccions. Per això, hem elab-

borat un gràfic amb les dades del tràfec de passatgers de l'any passat, que ens han estat facilitades per l'empresa "Autocars Llompart", concessionària del servei públic. En aquest gràfic hem tengut present el transport de passatgers que circulen per la carretera Sóller-Deià, i hem prescindit de les xifres dels trajectes entre Palma-ValldeMossa, Palma-Deià, i ValldeMossa-Deià, que no empen aquest tram de via pública.

En total, el nombre de passatgers que utilitzen el transport públic i que circula per aquesta carretera ha estat de 113.060 durant l'any 1988. D'aquests usuaris, 29.736. (26%) parteixen o tor-

nen de Sóller i 83.324 (74%) ho fan des del Port.

Dels qui parteixen o tornen del Port, el 46% (38.164) arriben fins a Ciutat, el 29% (23.892) anaren a ValldeMossa, el 20% (17.032) s'aturaren a Deià, i només el 5% (4.236) es quedaren a Lluçalcari.

Dels qui partiren de Sóller, la mitat arribà fins a Ciutat (14.728), l'onze per cent anà a ValldeMossa (3.214), el 30% es quedà a Deià (8.980), i el 10% s'aturà a Lluçalcari (2.904).

Dues conseqüències es poden extreure de les dades anteriors:

1.- Els habitants del Port de Sóller utilitzen amb major freqüència el servei públic de

transports per carretera per desplaçar-se a Ciutat que no els propis sollerics, segurament a causa de que per aquest medi el trajecte és directe, mentre que en ferrocarril cal fer transbord a Sóller. Els viatgers de Deià, Lluçalcari i ValldeMossa, en canvi, no tenen altra alternativa que utilitzar el transport per carretera.

2.- El percentatge de viatgers que fan el trajecte ValldeMossa-Port o Deià-Sóller, i viceversa. D'aquí que es pugui concloure que gran part dels usuaris del Port són turistes que aprofiten el servei públic com a excursió, i després continuen el viatge cap a Ciutat.

### Viene de pág. anterior

d'autocars que abans venien pel Coll ara venen per aquí, perquè fa més bon gir a les voltes. Algunes vegades aquesta temporada n'he arribat a comptar 32.

P.- I per aquesta carretera també transportau els nins de l'escola d'Es Puig que viuen a Deià?

R.- Sí, durant la temporada escolar. No ho faig per allò que pugui guanyar, sinó per fer un favor i per un sentit ètic. Els nins tenen reserva de plaça, i aprofiten el transport públic.

P.- Sé que a vegades han d'esperar l'autocar...

R.- Mira, a l'hivern partim a les 6 des capvespre i, perquè no estiguin esperant una hora a la porta de l'escola, passam a recollir-los i els duim al moll. Llavors queden una estona defora i a les sis embarcam.

P.- I el Ministeri d'Educació què diu?

R.- No li queda més remei que tolerar-ho, ja que no paga lo just perquè aquests nins tinguin un transport propi.

P.- I com véreu el projecte de reforma que es presentà fa uns anys?

R.- Escolta, jo patesc els problemes de la carretera, cada dia els autocars de línia fa cinc viatges d'anada i tornada, i a mi tampoc m'agrada aquell projec-



Més de 32 autocars diaris circulen per la carretera, alguns de dos pisos

ter, tots vivim del paisatge, i els turistes venen a veure'l. Era exagerat. Basta que com sempre demanam, eixamplin els trossos més estrets, asfaltin, bé, de pla, aprofitant total l'amplada de la carretera, i també fa falta que mantinguin les cunetes netes.

P.- I ara darrerament heu tomat enviar sol·licituts?

R.- Sí, aquí les tenc. He enviat una carta al Conseller de treball, qui m'ha assegurat que el nou projecte ja està fet i només falta que l'aprovin els ajuntaments. En el mateix moment en vaig enviar una altra més pi-

cant a la Conselleria d'obres públiques. No sé si d'aquesta me tancaran, però... quan l'arreglin podrem fer una festa de carrer!

Moltes gràcies, esperem que prest poguem anunciar la festa en aquestes mateixes planes.

### Creu Roja

## Antoni Grau dimiteix com a President de l'Assemblea Local de la Creu Roja

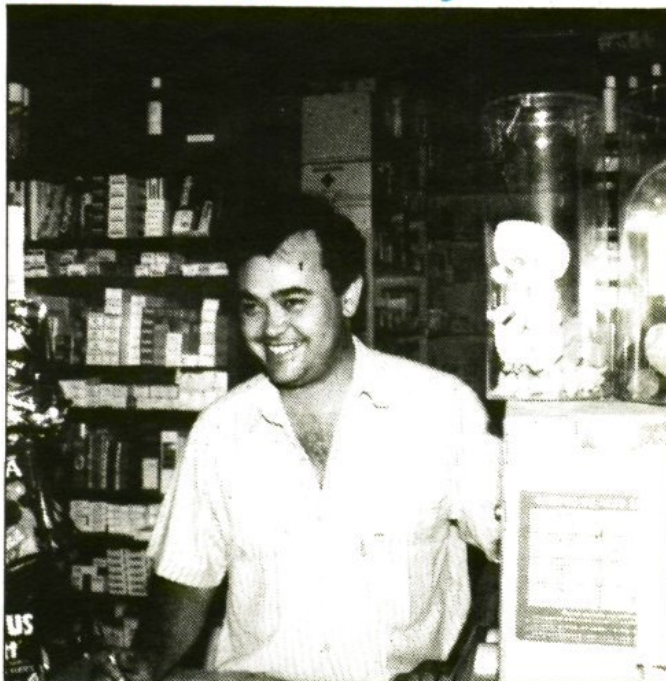

Antoni Grau Gomis, farmaçutic, que regenta també una òptica a Sóller, ha presentat aquesta mateixa setmana la dimissió com a President de l'Assemblea Local de la Creu Roja; càrrec que ha ostentat al llarg dels quatre darrers anys.

Els motius de la dimissió els exposa Antoni Grau en un article que publicam en aquesta mateixa edició. En línies generals, Grau explica que no compta amb el temps necessari per dedicar a la Creu Roja i que, després de quatre anys, ha esgotat les seves pròpies idees.

Antoni Grau esmenta igual-

ment la greu crisi econòmica i pressupostària que travessa la Institució Benèfica a causa de la insuficient ajuda que reb de l'Ajuntament i malgrat les aportacions dels socis i d'altres societats locals. Finalment, Antoni Grau lamenta la manca d'un dispensari en les degudes condicions, i es queixa de que la Creu Roja local realitza en aquests moments certes funcions que no li corresponen.

A partir d'aquest moment, l'Assemblea local seguirà regida per la mateixa Junta Directiva, era sota la presidència provisional de Maria Vázquez.



L'Associació de Residents de Parla Anglesa (ESRA) compta a la comarca de Sóller amb uns 120 associats

## Residents de Parla Anglesa donen 89.000 pts.

Gabriel Mercé

Dimarts dia 11 tengué lloc a les dependències de la Creu Roja de Sóller un senzill acte en el qual el president de l'Associació de Residents de Parla Anglesa (ESRA) Harry Marks va fer entrega d'un taló per valor de 89.000 pesetes que s'utilitzaran per a pagar un equip complet de reanimació del tipus oxidoc.

ESRA és una associació creada fa cinc anys que funciona arreu de l'illa i està dividida en varies zones. Concretament

la de la nostra comarca funciona des de l'any 1986 y compta ja amb uns 120 associats. Els seus objectius són per una part ajudar en tot moment els residents estrangers i també fomentar els laços d'unió amb el poble mallorquí.

Harry Marks va explicar en un breu discurs que intentarien continuar amb aquest tipus de col·laboracions en anys successius, gest que el president Antoni Grau agrai profundament donat que, en els quatre anys que ha estat president, tan sols ha vist quatre contribucions d'aquest tipus.

## Futbol III Divisió

El nou entrenador del Sóller, ve amb les idees clares

**BIEL TIMONER:**

**“Vull un Sóller amb una mentalitat més agressiva”**  
**“La lliga serà molt difícil. Tothom haurà de sortir al màxim”**

Toni Oliver

Des de el moment del anunci del seu fitxatge, l'afició ha acollit molt bé la seva incorporació al C.F. Sóller. Hom recorda la seva brillant etapa com a jugador al final dels setanta. Des de llavors, Timoner ha exercit d'entrenador enfront dels Pollensa, CIDE juvenil, i l'any passat, amb el Port de Pollença. Davant la possibilitat de dirigir la Sóller, Biel no s'ho ha pensat dos pocs:

—Tornar a Sóller es un repte atractiu per mí. Es tornar on me sentia com a casa meva. Se que això significa una gran responsabilitat. A Sóller, de jugador, vaig disfrutar com a pocs llocs. Esper i confii reeditar aquells èxits, ara com entrenador.

—Segueix Timoner amb el seu habitual i fàcil diàleg:

—La lliga aquest any, serà una lluita molt difícil. Les tres baixes de López, Sánchez i Alfons, les haurem de intentar nivellar a base d'un joc d'entrega col·lectiva. Serà un any de trànsit ple de dificultats, que intentarem superar, ja de sortida.

**Fitxatges**

—Com queda de moment el capítol d'altres?

—Bé, s'ha de tenir en compte que el club per renovar a qui ho ha fet, ha hagut de fer un important sacrifici. De moment hem fitxat

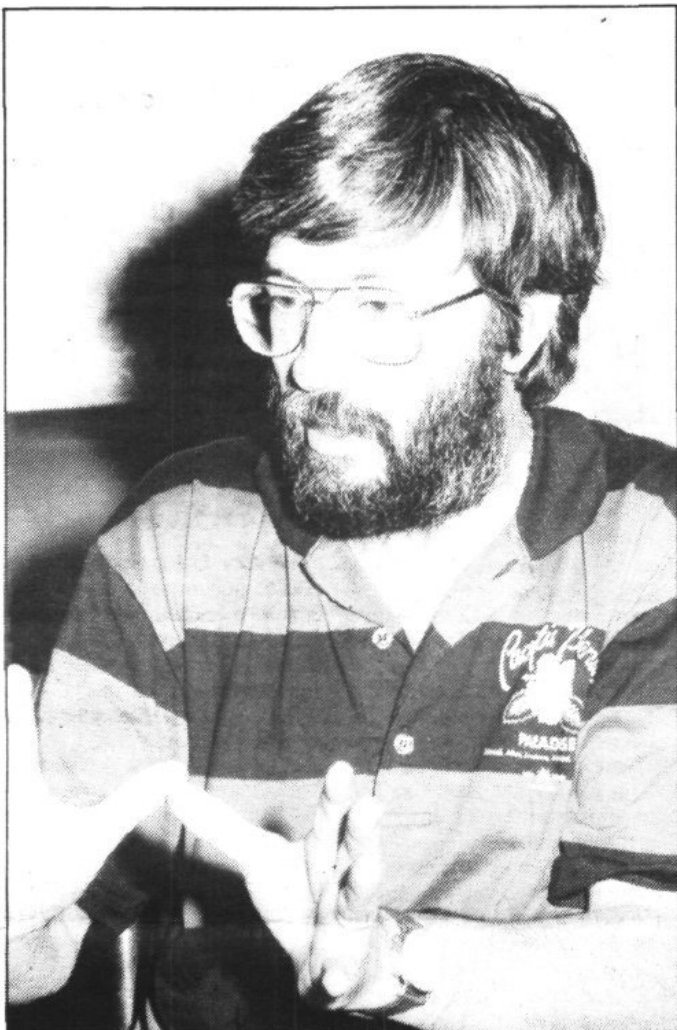

“Tornar a Sóller, es sentir-me com a casa meva”.  
(Foto J. Sampedro)

a Alfons del Santa Ponça, que es comodi en defensa. També pot actuar de mig de contenció. Es tracta d'un

defensor versàtil, i el seu fort és la regularitat. Aquesta setmana, fitxam a un davanter procedent del Igualada

de la Tercera catalana. Té 19 anys, i fé metre vuitanta d'alçada. Fa el servei al Puig Major. En definitiva, es cert que hi ha hagut unes baixes difícils de suplir, pel carisme que tenien en la plantilla i afició, pero tots plegats, intentarem suplir-les, i per això treballaré perquè la plantilla sia una autèntica pinya en tots els sentits.

—Biel, tu veres l'últim partit de lliga (6-0 al Illenc). L'aficionat es demana, veurem un Sóller molt distint al dels darrers anys?

—Sí, totalment diferent. No consentiré que el Sóller camini sobre el camp. Hi ha molta feina en noranta minuts, i n'hi ha per tots. Una cosa tenc clara: tothom haurà de sortir al màxim, a suar la camiseta i el que vulgui fer el vago, va ben llest.

—Segur que contaràs amb la cantera...

—I tant. La gent jove amb jo, tindrà total recolzament. He treballat sis anys en el CIDE, i des de sempre, els joves han trespès il·lusió al grup. Tots els joves, tindràn les seves oportunitats segur.

**Quatre encontres**

—Presentació, partits pre-temporada?

—Començarem dilluns a treballar. Possiblement, l'acte públic de la presentació tindrà lloc al cap d'uns dies. En quan a partits, la meva idea es de fer uns quatre encontres a dins el mes

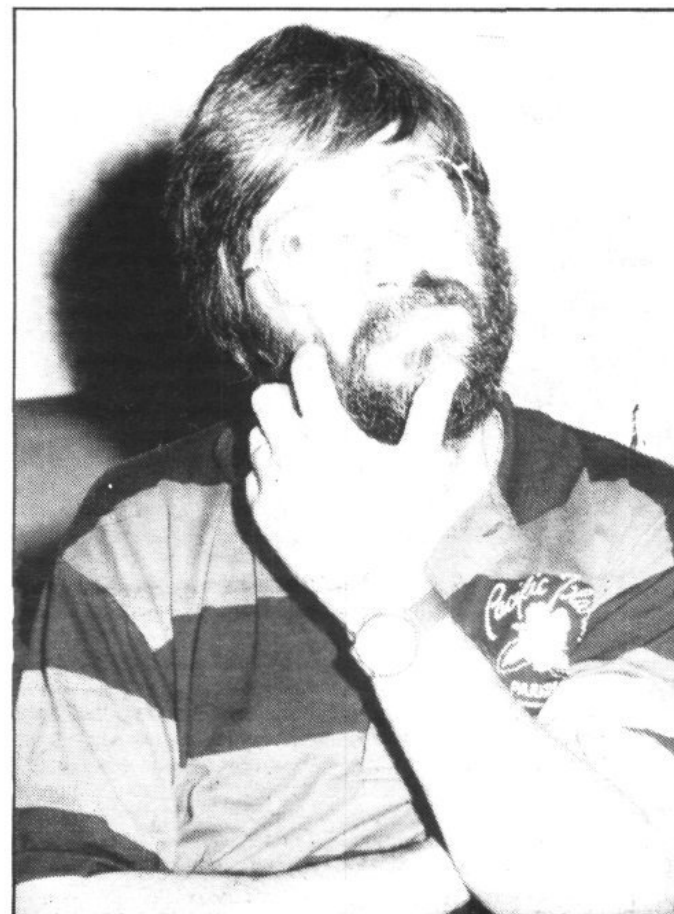

“No consentiré que el Sóller camini sobre el camp. En noranta minuts hi ha molta feina, i per tots”. (Foto J. Sampedro)

d'agost, fet que es perfilarà aquests dies.

—Que diries Biel, en aquest primer contacte amb la teva recuperada afició?

—A la nostra estimada afició, li demanaria una col·laboració directe. S'ha

de canviar la mentalitat del equip. Vull una mentalitat que sigui més agressiva. Això requerirà un període pel qual deman públicament al seguidor paciència, comprensió i sobre tot, col·laboració.

LLIBRERIA

**Galabrúix**

Sa Lluna, 5 - Teléf. 63 26 41 - SOLLER

Jaime Fons

**SEAT**REPARACION y VENTA  
PLANCHA y PINTURA  
SERVICIO DE GRUAComercial  
**FRANCISCO  
VIVAS**Venta de motos y  
bicicletas  
C/. Sant Jaume, 4**BAR  
NIZA  
Ca' l'Nanu**C/. Moragues, 16  
Teléfono: 632760  
SOLLER (Mallorca)Drogueria-  
Esparteria**Margarita Capó  
Bibiloni**C/. San Jaime, 36  
Teléfono: 63 10 74  
SOLLER (Mallorca)

**Renault 19.**  
**Coche del año.**  
**Por fuerza.**



Renault 19.  
 Fuerza emergente.

Venga a verlo en:

**HERMANOS PALOU FRAU, S.A.**

ISABEL II, 68 - TELF. 63 07 01 - SOLLER

**CALZADOS PITIS**  
**GRAN SURTIDO**  
**CABALLERO - SEÑORA - NIÑOS**  
**VERANO**

Puerto Sóller - Teléfono 63 11 78

**PIZZERIA CA'N PEP MOSSO**  
**BAR PALMERAS**

Música sábados por la noche.  
 Fines de semana

Tel. 63 90 02 - DEIA

**ANTONIO SOCIAS ENSEÑAT**

FONTANERIA  
 INSTALACIONES Y REPARACIONES

C/. S. Jaime, 19-4-1a. Tel. 63 21 35  
 SOLLER (Mallorca)

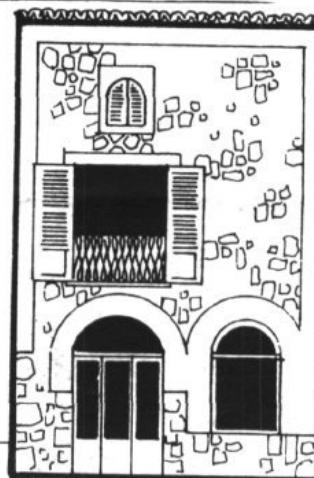

**FINQUES  
CABOT**

Antonia Cabot Tomas  
 A.P.I.

Plaça d'Espanya, 2 - tel.: 63 38 43



**Futbol III Divisió**

**Pilotades estiuenques**

Toni Oliver

—El començ de temporada s'atraca a passes de gegant. Ja són un caramull, els equips que han començat els entrenaments. El Sóller, ho farà en principi de forma oficiosa, entre avui i demà. La presentació però, es deixa per una mica més endavant en quan els actes públics i també s'aprofitarà per a presentar la colla d'equips de categories inferiors, deponents del Sóller. No ens donarem compte, i aviat ens trobarem davant un nou començ de lliga...

—Una lliga que es presenta a Tercera Divisió, superatractiva. Hi ha un grapat d'equips que s'han reforçat d'allò més. Per exemple el Manacor, sembla que ha fet un equip de Segona més que de Tercera. Els seus reforços,



En el Sóller 89-90, hi haurà absències, però també un grapat de cares noves. (Foto: J. Sampedro)

d'autèntic luxe. El Peguera ha sortit a fer la pre-temporada a Suïssa. Quasi rés! I el Poblense, de la mà de Joan Cladera, que voldrà fer valer la seva experiència. Tot això, sense comptar els equips de les Illes germanes, enguany sis, que sempre donen guerra...

—Parlant d'equips de Menorca i Eivissa, la cosa s'ha reduït a sis. La renúncia del Cala Millor a la Segona B, ha donat ocasió al ascens del Eivissa. Que bé! Ara idó, els desplaçaments s'ha reduït a tres per illa. Total: Catorze mallorquins al grup...

—El que de forma sorprenent ha renunciat al ascens a Tercera ha estat el Rafal, que vol seguir a Preferent. El seu lloc, sembla que serà ocupat pel Cardessar de Sant Llorenç. Això, encara s'ha de decidir de forma oficial. També hi tenen opció a aquesta plaça, els Margaritense i Alcúdia...

—Sembla decidida la reestructuració cara a l'any que vé. S'amplia la Segona B a dos grups més, per lo que l'any que vé pujaran dos equips directament. Però alerta, que volen reduir els grups de Tercera a divuit, lo que en principi, es produirien tres ó quatre descensos. Pot ser una altre temporada no apte per a cardíacs...

**Futbol infantil**

**Sergi Cabrer també... al La Salle**

**"Vui aprofitar l'ocasió"**

Joan-Antoni

El capità dels SS.CC. també signà per la Salle. Al final va refusar altres ofertes. Ell i el seu company Aguió el se rumiaren molt i seguint els consells dels seus pares es decidiren per els Sallecians.

No hem de descobrir en Sergi, és un bon jugador, un lliure amb personalitat i bona tècnica individual, pot jugar a diferents llocs.

Li ferem unes preguntes que ens respondé gentiment.

—Què t'ha fet decidir anar a la Salle?

—Vull aprofitar l'ocasió per si em puc dedicar a n'el futbol el dis de demà.

—Es important jugar a categoria nacional?

—Sí, clar, és la màxima categoria dels juvenils.

—Sembla que el primer any actuaràs al juvenil B, com el veus?

—Bè, perquè si pujes en el Nacional tot d'una és un escaló massagros.

—Què opinen els teus pares d'aquest fixatge?

—El meu pare està totalment d'acord. En canvi la meua mare diu que per fer el pardal a Palma em puc quedar a Sóller.

—Penses tornar a Sóller al complir els 18 anys?

—Sí, en cas de que no em surti un equip de molta entitat amb aspiracions.

—Com veus juvenils e infantils per la temporada 89/90 a Sóller?



La meua mare diu que per fer es pardal a Palma, és millor quedar a Sóller

—Els juvenils els veig amb ganes de participar a la nova categoria i segur que quedaran dins els set primers. En quan a n'els infantils serà molt difícil la nova experiència, però si es treballa amb serietat poden mantenir la categoria. Per acabar vull donar les gràcies a n'en Miquel Bestard i desitjar el millor a n'els meus companys dels SS.CC.

—Esperam que tinguis molta sort amb la teva nova experiència i que el teu futur estingui plagat d'èxits.

**Sa glosa d'en Tomeuet "Serà de veure..."**

S'altre dia varem anar a sopar a Can Bestard que és un bonic olivar i ningú hi va faltar

Hi havia tota sa plantilla inclosos els entrenadors i vaja una maravel·la que tenim de jugadors

En Miquelet, es capità a n'en Páez entrenador una placa li entregà en prova d'admiració

Segons estic enterat en Pep Carnicer regalà sa freixura i es gust encara me dura de lo tendre que va estar

I no vull deixar d'anomenar a s'amic Rafel "Jaumeta" que mos cuinà sa freixureta i es dits mos varem llepar

Hi va haver un companyerisme molt digne de resaltar llàstima que al.lots amb carisme se n'hagi hagut d'anar

I sa culpa no han tengut d'aquesta desbandada i si sa cosa no està calculada sempre, qualcú hi surt fotut

Creis-me lo que serà de veure seran es marcatjes que es faran a López, Sánchez i Alfons i tots ets altres que vendran amb el Santa Ponça a jugar talment que no pugui guanyar i així poder demostrar que el Sóller té molt de fons i un equip molt digne de resaltar.



Signe de qualitat



FOTO-ESTUDI

Tot en fotografia i video  
Lluna, 38-Tel. 63 27 30  
07100 SOLLER (Mallorca)

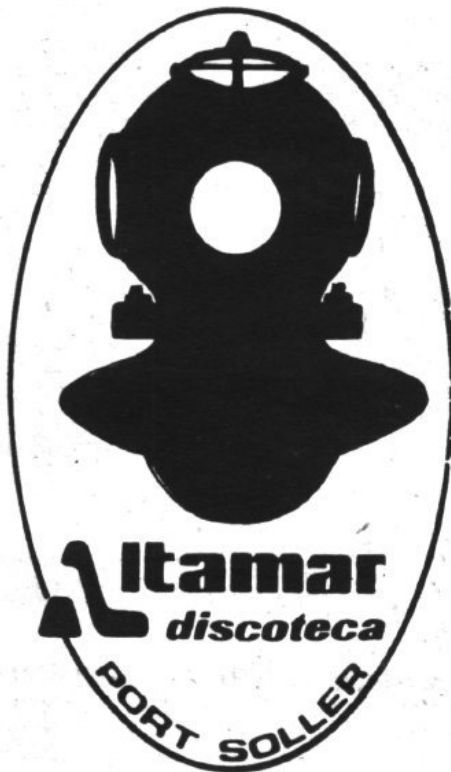

NUEVA DECORACION  
LA MEJOR MUSICA  
AMBIENTE AGRADABLE

ABIERTO CADA NOCHE

**CA'S CURIAL**

PIENSOS  
PLANTAS  
INSECTICIDAS Y ABONOS  
C/ Capitàn Angelats núm. 7  
Teléf. 63 1607

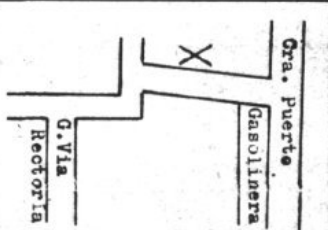

**bernat cabot seguí**  
aigua · gas · electricitat



CALEFACCIÓ ■ BANYS  
PISCINES ■ CUINES  
ENERGÍA SOLAR ■  
ARTICLES DECORACIÓ

Carrer de la mar, 24 i 41 ■ Sóller  
Tels: tallers 63 07 96  
oficina 63 38 43

## Motociclisme

Puntuable pel Camionat de les Balears

## Diumenge "VI Pujada al Puig Major"

Baix de l'organització del Moto-Club Media Milla, amb el patrocini del Consell Insular de Mallorca i els Ajuntaments de Sóller i Fornalutx, diumenge es disputarà la setena edició de la "Pujada Motociclista al Puig Major", puntuable pel Campionat de les Balears.

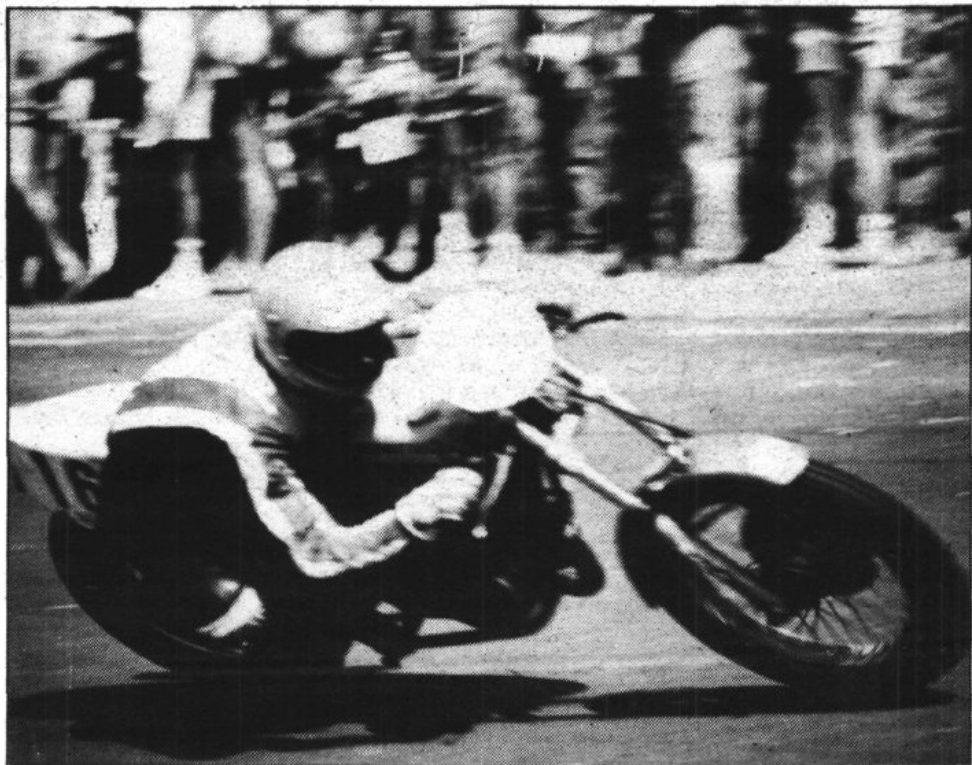

Tota l'emoció del motociclisme, passat-demà al Puig Major

## Joan

A pesar de no haver-se fet pública a l'hora de redactar aquestes línies (diumenge vespre) la llista d'inscripció, molt possiblement es superin els cinquanta participants, entre es que es trobaran bastants d'inscrits forans.

La prova a la que hi sorten com a favorits en Josep-Lluís Angel (Honda),

en Mateu Riutort (Yamaha), en Francesc Munar (Yamaha) i en Jaume Alhama (J.J. Covas) es disputarà per totes les categories, des de 50 c.c. fins a les motos més grosses, passant per les antigues (de més de quinze anys, amb pilots de més de trenta anys de edat).

Com cada vegada la cursa es disputarà amb sortida des de el Creuer de Fornalutx i arribada en el

Túnel Petit, fent-se dues pujades (puntuant la millor), a partir de les deu del matí.

La Carretera del Puig Major està previst que es tangui a les nou del matí, obrint-se damunt les dues del capvespre. Per altra banda demà, dissabte, es disputaran dues pujades d'entrenament, a partir de les quatre del capvespre, tancant-se la carretera a les tres i mitja.

## Atletisme

Diumenge es disputarà la Cursa Popular dels Estiradors

## Victòria de Seguí a l'Horta i clar domini de na Ioli Martínez en infantils

## Joan

Amb més d'una hora i mitja de retard, damunt l'horari previst per la Comissió de Festes, va començar, el passat diumenge dia nou, la "clàssica" correguda popular de l'Horta.

Mal renaixement per aquesta prova que feia dos anys que no es disputava, i que com la del Port va destacar per la seva poca participació.

L'organització, com de costum, va córrer a càrrec de la Secció d'Atletisme del "Círculo Sollerense", comptant amb el patrocini de la Comissió de Festes de la Mare de Déu de la Victòria.

L'itinerari a recórrer pels participants era el següent, Bar Ca'n Macià - Església de L'Horta - Ca'n Reus - Ca'n Macià. En el que les categories d'iniciació, benjamins i alevins donaven una volta, els infantils dues, i les restants categories quatre.

Domini absolut de na Iolanda Martínez dins les categories infantils, seguida d'en Jacint - Josep Vicens i d'en Jacint Vicens.

Les categories aquests foren els resultants:

## Iniciació Masculí:

1. Gabriel Hernaiz.
2. Antoni Martínez.
3. Jaume - Antoni Martorell.

## Iniciació Femenina:

1. Francesca Payeras.
2. Caterina Mora.

## Benjamins Masculins:

1. Antoni Payeras
2. Joan - Lluís Casasnovas.
3. Guillem Oliver.

## Benjamins Femenins:

1. Sofia Lorente
2. Miriam Sánchez
3. Cristina Fiol

## Alevins Masculins:

1. Domènec Martínez
2. Eugeni Quirós
3. Francesc Romero
4. Lluís Vicens

## Alevins Femenins:

1. Maria Payeras.

## Infantils Masculins:

1. Jacint - Josep Vicens
2. Jacint Vicens.

## Infantils Femenins:

1. Iolanda "Ioli" Martínez.

Cadets, Juniors, Veterans i Seniors varen competir conjun-



La Cursa de l'Horta, una altra afegeir a la llarga llista d'en Llorenç Seguí

tament, amb clara victòria absoluta per Llorenç Seguí, que el dissabte no havia aconseguit classificar-se per les finals del Campionat Absolut de Pista (finals que s'havien de disputar el diumenge, coincidint amb la celebració d'aquesta popular sollerica).

Sortida molt ràpida d'en Llorenç Seguí, seguit d'en Cristòfol Castanyer, sortint en persecució de tots dos en Manuel Martínez.

Aproximadament a mitja volta en Llorenç aconsegueix deixar en Cristòfol, partint en solitari i augmentant poc a poc la seva diferència.

A la segona volta en Pere-J. Coll va agafar en Manuel Martínez, no obstant en la darrera mitja volta en Manuel el torna a deixar, classificant-se el primer de la seva categoria.

En Llorenç es presenta en solitari a l'arribada seguit a uns cinquanta metres d'en Cristòfol.

En tercer lloc entraria en Manuel Martínez -a uns setanta metres d'en Cristòfol-, seguit d'en Pere-J. Coll, en Paulí Aguiló i en Josep-Ma. Coca.

Per categories aquestes foren les classificacions:

## Cadets Masculins

1. Josep Ma. Coca.
2. Didac Castillo.

## Juniors Masculins:

1. Llorenç Seguí

2. Cristòfol Castanyer.
3. Salvador Castanyer

## Seniors Masculins:

1. Manuel Martínez
2. Pere-J. Coll
3. Paulí Aguiló
4. Llorenç Bota
5. Jaume Colom
6. Jordi Arnau.

## Veterans

1. Jaume Amorós.
2. Ignasi Martí.
3. Nicolau García.
4. Avel·lí Vidal.
5. Francesc Ferragut.

## Diumenge la Cursa Popular dels Estiradors

Amb sortida a les deu del matí, passat demà diumenge, començarà a la Plaça dels Estiradors la cursa popular d'atletisme, que cada any es veu disputant en aquestes dates, amb motiu de les Festes d'aquesta barriada.

Las categories d'iniciació, benjamins i alevins hauran de fer un recorregut d'un quilòmetre.

Els alevins e infantils dos quilòmetres.

I les restants categories quatre quilòmetres damunt el recorregut tradicional.

## X Cursa Popular Ciutat de Sóller

Des de fa més d'un mes la Secció d'Atletisme del "Círculo Sollerense" està treballant arduament en la posta en marxa de la Cursa Popular Ciutat de Sóller, que aquest any amb a la seva desena edició.

La data de l'esdeveniment és el tretze d'agost, amb sortida a les nou i mitja del matí.

Les categories d'iniciació, benjamins, alevins e infantils sortint de la Plaça de la Constitució donaran la volta per la Plaça d'Amèrica, tornant a la Plaça.

Les restants categories faran el recorregut tradicional Sóller - Port - Sóller, amb un recorregut de 8,9 quilòmetres.

Hi haurà medalla i diploma per tots els finalistes i trofeu pels quatre primers de cada categoria.

Anim, comença a entrenar-te!

RESTAURANTE-GRILL-BAR  
**Sa Sinia**  
ESPECIALIDAD EN  
ASADOS, MARISCOS  
Y PESCADO  
Playa d'en Repic - PORT DE SOLLER  
TEL. 63 38 46

**J. SASTRE**  
Reparación y venta  
de electrodomésticos.  
Servicio oficial  
FAGOR-ASPES  
C/. de la Mar, 157, bajos  
Tel. 63 06 73

TRANSPORTES  
**MARROIG**  
Tel.: 63 25 70  
Argiles, 54

**Gent menuda**  
ROBA PER A INFANTS  
Sa Lluna, 65 - Telf. 63 11 21 - 07100 SOLLER

**Embutidos Aguiló S.A.**  
CASA FUNDADA EN 1900  
TEL. (97 1) 63 01 68  
(de 8 a 12 y de 2 a 6 excepto sábados y días festivos)  
AVDA. ASTURIAS, 4 A - APARTADO 2 - SOLLER (MALLORCA)

**MUEBLES CASTAÑER S.A.**  
CASA FUNDADA EN 1865  
C/. VICTORIA, 7 - Tel. 63 11 95 (Oficina)  
C/. SALLUNA, 26 - Tel. 63 01 07  
C/. BATACH, 12  
C/. SAN JAUME, 21  
07100 SOLLER (Mallorca)

**Ca'n Bibi**  
FERRETERIA  
Armeria  
Luna, 12  
Tel. 63 04 47  
SOLLER  
(Mallorca)

**Ca'n Pou**  
SA FUSTERIA  
\* MOBLE MALLORQUI  
ANTIC  
\* FUSTERIA  
TALLER I EXPOSICIÓ:  
CAMICAS JURAT  
TEL. 63 31 16

**ANUNCIS CLASSIFICATS**

**PIZZERIA MAR Y SOL**

Abierto todo el día / mediodía y noche • Super-Pizza a partir de las 19.30



VENDO TAULA DE SURF, "Vinta-2'95" i dues veles "Neylpry" de 7,20 m. i. "F-21" de 5m. Tel. 63.01.95.

SE COMPRAN MUEBLES ANTIGUOS y toda clase de objetos. Carrer de la Rosa, 3. Tel. 63.10.67.

COMPRAM MOBLES i qualsevol altra cosa rústica o antiga. Pagam al comptat. Antiguitats Antoni de Sa Coma (Jeroni Bisbal). Carrer del Vicari Pastor, 9. Tel. 63.08.65 i 63.07.68.

SE DAN CLASES DE E.G.B. Y FORMACION PROFESIONAL DE 1er. GRADO (Cálculo y Con-

tabilidad). Interesados llamar al teléfono 63.28.49.

EN SOLLER, SE ALQUILA local muy céntrico apto para despachos o vivienda. Tel. 63.01.25 y 63.12.17.

SE PRECISA SEÑORA que sepa cocinar y realizar trabajos de casa. Agosto y septiembre. Trasládase a Lluc Alcari. Razón: noches. Tel. 63.14.38.

BUSCO CASA PARA ALQUILAR al año (también a partir de septiembre u octubre). Tel. 63.34.35.

VENDO WINDSURF para principiantes, con dos velas. Precio: 20.000 pts. Tel. 63.34.35.

SE NECESITA DISCK - JOCKEY Y PORTERO para Discoteca Altamar y Saint Germain.

ES DONEN CLASES DE REPAS D'EGB y BUP (Lletres). Tel. 63.08.09 (Dematins).

**VEU TELEFONICA**



63 34 56

Ens telefona una persona preocupada pel tema de l'Oratori de Santa Catalina, i el seu estat lamentable. Proposa que es faci una col·lecta pública per arreglar l'actual estat de l'edifici.

\*\*\*

Les motos aparcades davant Can Mameres fan nosa i poden provocar accidents. Així ens ho diu un home que passa moltes vegades per allà i resulta que les motos aparcuen davall l'acera i els cotxes quan giren no tenen lloc per passar i pugen damunt la de l'altra costat. Així, a una banda i a l'altra, la gent que circula pel carrer perilla tant damunt l'acera com caminant per damunt l'asfalt.

\*\*\*

Un home es queixa de que a l'església, quan hi ha un funeral i la gent ha de passar a consolar, molta gent que no s'asseu als bancs entra per la porta d'enmig i no respecta l'ordre acostumat.

Així, hi ha gent que se cola i no fa coa, i passa aviat sense esperar torn. Ens afegeix que un que ocupa un càrrec municipal i que és molt alt també fa això, i és una actuació molt poc ètica.

**Veu popular**

**Quina utilitat li veu a la Base del Port? (3)**

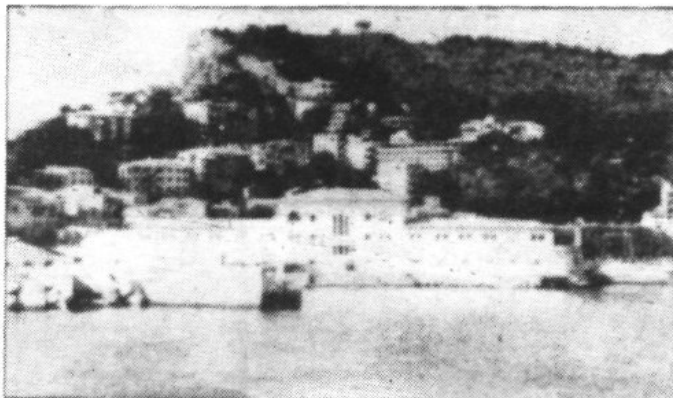

-Toni MARTIN. Confeccions  
"Cap ni una. S'ha de llevar, de cop, immediatament. Només serveix perquè els oficials vinguin a passar de franc les seves vacances. Es una vergonya".

\*\*\*

-Milagrosa RULLAN. Alimentació  
"Utilitat?, cap ni una. Al manco abans, quan hi havien soldats i oficials, donaven vida al poble. Ara, i més en els temps que estam, no te cap sentit ni raó de ser".

\*\*\*

-Antoni RULLAN. Cala de Deià  
"Una utilitat nul·la. Tan sols s'empra per estiuetar un grupat de privilegiats. Aquests terrenys, ja haurien d'estar tornats al poble".

**Molta palla i poc bressó**

Es Pagès

**Es una cosa que si ha llum no se veuç**

Com cada any, el dissabte vespre vaig baixar al Port per a veure la Processó del Carne, amb les antorxes a l'arena, els llums apagats, les barques que avancen lentament per la badia,... però tot em va sortir foradat.

Per començar quan baixa amb el meu MOTORINO vaig trobar una gran caravana de cotxes, motos i vehicles de tracció animal i des de Can Jaume Fons fins que no vaig aparcar al Port no vaig passar dels 20 kms/h. i fins i tot em vaig haver d'aturar espesses vegades.

En arribar vaig anar corrents cap al Moll Gran i vaig veure com arribaven dues o tres barques... havia fet tard... però no veig veure res més. I resulta que per veure aquesta processó s'han de tenir els llums apagats; però les faroles NEW LOOK estaven ben enceses, així que no vaig veure NI UN PIJO. Els nostres amics els hotelers i els militars sí que els apagaren, però el nostre Ajuntament no.

Va ser així que, a més de fer tard no vaig veure ni les antorxes; tan romàntiques com són. Tot fot foradat.

**Digníssimes autoritats:**

Voldria aprofitar l'ocasió que em facilita aquesta secció per fer una proposta a l'autoritat que correspongui en aquest cas, i és la de pagar els arbitris, impostos, multes, etc. amb espècies. M'explicaré:

Vostè sabrà que els pagesos no cobram uns sous extremadament elevats. Altres persones tampoc. Es així que proposaria que es pogués pagar la taxa dels fens ajudant una sèrie de dies a l'any a menar el camió, pagar l'impost de circulació tapant els clots del meu carrer, les multes deixant la meua VOITOURE als municipals que tenen la seva amb pana, els impostos d'hisenda fent de peó a les obres del poliesportiu, al futur local de la tercera edat o al BUP..., etc.

Amb aquest sistema (voluntari, és clar) crec que tot podria anar un poc més ràpid i tot estaria millor (la butxaca).

Déu el guardi a Vostè per molts d'anys.

**El gust de la pedra sollerica.**

El dimarts d'aquesta setmana anava pel carrer Nou Cap amunt a peu (tenc el MOTORINO foradat perquè vaig trobar un clot) així que venia un autocar de front i vaig pujar a l'acera. I com que l'acera és torta, la pedra és llisa, les sabates que duia eren noves i no estic molt avesat a caminar, vaig fotre de morros en terra i de poc que aquell bitxo d'autocar amb els 60 turistes no em trepitja els peus.

Esper que les obres que diuen que han de començar acabin abans que torni foradar i que les aceres siguin planes i no patinin tant (ja no deman que siguin amples); perquè riurie si ara em vessiu parlar amb els morros que duc.

**NO ET QUEDIS A CASA. VINE A APRENDRE A NAVEGAR**



PASSA-T'HOBE WINDSURF-VELA PORT DE SOLLERA LA PLATJA D'EN REPIC ESPORT ESCOLAR ESTIU 89 FEDERACIO BALEAR DE VELA AJUNTAMENT DE SOLLER CONSELLERIA D'EDUCACIO I CULTURA DIRECCIO GENERAL D'ESPORTS

**Restaurante-típico**



MIRADOR DE SES BARQUES Tel. 630792-SOLLER

**PANADERIA y PASTELERIA**

**FRAU**

Lluna, 7 - Teléfono 630132 Sant Jaume, 7 - Teléfono 631286 FABRICA: Illeta, 48 - Ca'n Tabalet - Tel. 630651

**MARCÚS**

Carpintería y muebles

Camp Llarg Teléf. 630281

**DEIÀ BAR-RESTAURANTE**

FRANCISCO ARBONA PUIG

Felipe Bauzá, núm. 1 Teléf. 639265 DEIÀ (Mallorca)

**MODAS CARMEN**

Av. Cristobal Colón, 3 (enfrente Mercado Municipal) - SOLLER

INICIO CURSO CORTE Y CONFECCION, SISTEMA MODERNO, CURSO DE PLAZAS LIMITADAS. RESERVAR PLAZA AL TELEFONO 63.20.63.

**Gelateria CAPRI**

Plaza La Torre PUERTO DE SOLLER

**VIDEO CHARLIE**

Frente Mercado C/. Colón

**ANDRES GIL GARAU**

GESTOR ADMINISTRATIVO SUCURSAL GESTORIA DE SOLLER

**GESTORIA ADMINISTRATIVA SEGUROS SOCIALES ASESORIA FISCAL Y CONTABILIDAD**

Es Born, 5 - Entrlo. Teléfono 630580 SOLLER

Avda. Argentina, 18 - Entrlo. Tel. 288612-288616 PALMA



**SPORT CLUB**

Físico-culturisme Aeròbic

Gimnàstica Sauna

de 16,30 a 22,30 hs.

**Nova activitat: Sevillanes** dilluns, dimecres i divendres de 19,30 a 20,30 hs.

C/. Bauçà, 11 - Tel. 630579 - 07100 Sóller

## Port

## Corta procesión de la Virgen del Carmen

M.A. Feijóo

El pasado día 15, víspera de la Festividad de Nuestra Señora la Virgen del Carmen, Patrona de la Armada Española, se celebraron en el Destacamento Naval del Puerto de Sóller los actos que anunciamos la semana pasada.

Sobre las 21'15 h., tras cantar la Salve Marinera, se ofició una misa para todos los asistentes y concelebrada por dos sacerdotes. Presidieron las autoridades militares, que por cierto el número de los mismos fue inferior en comparación a años anteriores.

Tras finalizar la misa y después de unas salvas de fusil realizadas por un grupo de marineros, la imagen se colocó a bordo del Fortunata II, quien, acompañado por dos golondrinas, realizó una tímida y corta procesión por la bahía del Puerto para enseguida volver a atracar frente al edificio principal del Destacamento. Antes de devolver la imagen a su lugar correspondiente se entonó de nuevo la Salve Marinera.



La imagen de la Virgen del Carmen viajó a bordo del "Fortunata II" en una fiesta con poca colaboración de los particulares

Como anécdota, diremos que en el muelle principal se encontraba amarrado el patullero de la Armada P-14 Ordóñez, y que a lo largo de la bahía se colocaron unas

300 antorchas. No se apagaron las luces de los edificios (tan sólo se hizo zona oscura en el muelle y zona comercial) y el acto quedó deslucido al no contrastar las referidas an-

torchas. Un comentario recogido una vez acabados los actos hace referencia a la esperanza de una mayor colaboración por parte de todos en los años venideros.

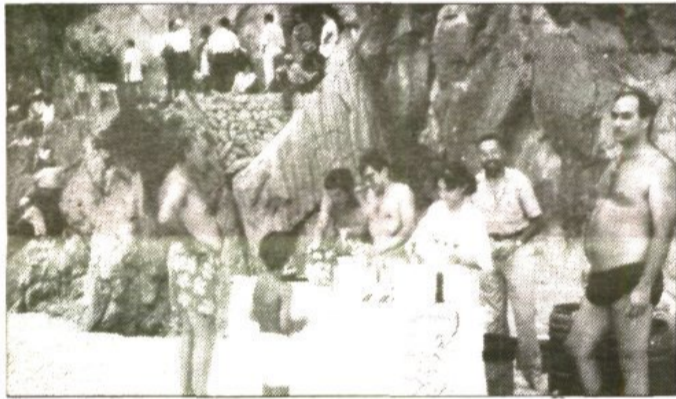

El día del Concert, es recaptaren fons en benefici de la Mostra

## Diumenge es celebrà el XXVI concert del Torrent de Pareis

Jaume Casanovas

Un any més el Concert del Torrent de Pareis va atreure a més d'un mil·lenar de persones; turistes i illencs; cap a aquest immens escenari de música, paraula i natura. La paraula fou posada per Josep Zaforteza, magistrat i president honorari de "Sa Nostra", que destacà en el seu pregó personatges com Coll Bardolet, iniciador l'any 64 d'aquesta fecunda mostra, o els mateixos intèrprets i organitzadors que fan possible aquesta trobada anual.

De la música, com sempre, se n'encarregà la Capella

Mallorquina, baix la batuta del seu fundador, Bernat Julià, que interpretaren, entre altres, obres de G.F. Haendel, G. Verdi, F. Schubert, L.V. Beethoven, per acabar amb la insuperable Gloria Patri de F. Mendelssohn. Actuaren com a solistes Mercè Riera, Roser Amengual i Francisca Borràs. Una vegada acabat el concert, el públic no va permetre que el cor es retirés sense interpretar, ja fora de programa, La Balanguera.

La natura era el mateix escenari. El torrent simbolitza de forma esplèndida un dels millors valors mallorquins: el paisatge, el qual combina perfectament amb la bona música.

## Tercera edad

### Fallece la excursionista Teresa Urgell

José Mora

El jueves pasado, tal como estaba previsto, salieron dos autocares de excursión hacia Sencelles, con visita obligada al Convento de la Venerable; luego hacia Sant Joan y Puig de la Consolació, donde la Tercera Edad de dicho pueblo nos estaba esperando y tenía preparado un ágape-obsquio en reconocimiento de amistad. La siguiente estación era en el Restaurante "El Cruce de Vilafranca", donde comimos y lugar en el que nos acogen con mucho cariño. Finalmente estaba previsto ir a Palma, por la tarde, para visitar "Iberna Bonsai", con la idea de admirar este cultivo.

A las 8'15 h., tal como se había planeado, iniciamos la excursión, contentos y preparados para pasar un día agradable, pero la adversidad se cebó en nuestro grupo. Momentos después de la salida, una compañera de excursión se sintió indisputada y tuvo que ser reintegrada a su domicilio gracias a la buena voluntad de unas Hermanas de la Caridad que

regresaban a Sóller. Teresa Urgell Castelló, la indisputada, fue acompañada por su consuegra Sra. Reynés.

Los demás compañeros seguimos el viaje hacia Sencelles. Una vez allí, después de rezar una salve a la Venerable, telefoneamos para interesarnos por el estado de la Sra. Urgell y, con sorpresa nuestra, nos enteramos que, a los pocos momentos de llegar a su domicilio, había fallecido, después de haber recibido los Santos Sacramentos.

Hubo una gran consternación en el grupo y se tomó la decisión de dar por terminada la excursión y volver a casa. Todos los excursionistas se personaron en el domicilio de la difunta para hacer testimonio de condolencia y enviando un centro de flores.

En resumen, fue un día triste y muy difícil de olvidar. El Presidente Josep Mora agradece las atenciones del restaurante y de Autocares Repic y la decisión de los excursionistas de regresar a Sóller, demostrando una vez más su civismo. Reciban los familiares de Teresa el pésame del grupo.

## Obres

## Iniciada la reforma de la Plaça dels Estiradors

P.P.

"Si no hi ha res de nou, està acabat abans de començar les festes de la barriada". Aquesta fou la resposta que ens donà el responsable de l'empresa "Mills y Ferrà", que realitza les obres de reforma de la Plaça Estiradors, quan li demanàrem quin temps durarien els treballs.

L'operació de reforma, que

guts amb el nom de "adoquinat francès". Seguidament es netejarà amb aigua a pressió i s'estendrà una capa de *matèria anti-porosa*. Sobre el trespol, es deixaran dos *corredors de pedra*, des de les escales d'accés fins als bancs de pedra que estan adosats a la paret.

Al mateix temps, la Brigada Municipal referà par del *paret de contenció*, que es troba lleugerament inclinat per l'acció de les arrels dels arbres dels



La fesonomia de la Plaça del Estiradors quedarà notablement modificada

començà dilluns d'aquesta setmana amb la retirada dels objectes metàl·lics del parc infantil allà instal·lat, consistirà bàsicament en la *substitució del trespol de terra* per un altre més dur, més estètic, i més fàcil de netejar.

Tot plegat, es col·locarà un trespol de formigó, sobre el qual es situarà una capa de material dur "Boma nite", del mateix color de la pedra, sobre el qual es *gravarà*, amb un motllos especials, uns dibuixos cone-

voltants.

L'acondicionament del trespol és només part de les obres de reforma de la Plaça que, en conjunt, preveuen també la *rehabilitació* de la font i la construcció d'un cercle de pedra amb bancs.

El començament de les obres ha estat rebut amb molt d'*entusiasme* per part dels habitants de la barriada, que veuen com un dels desitjos més cobejats dels darrers anys es farà ben prest realitat.

## Accident

### Quasi 20 hores costà treure un ferit de l'Entreforc

Toni Valls

Eren aproximadament la una del migdia quan el súbdit estranger Jroné Meker, metge de professió, retgirat per la presència d'una *cabra salvatge*, perdé l'equilibri i caigué dins el **Torrent de Pareis** des del camí, aprop de l'**Entreforc**. A conseqüència de la caiguda, sofrí una *luxació de cadera* que l'impossibilitava de caminar.

Immediatament, el seu company d'excursió donà avis al servei de la Creu Roja instal·lat a la **Calobra**, des d'on es cridà als voluntaris de la secció de muntanya de Sóller, i a la

Guàrdia Civil, al mateix temps que se sol·licitava la presència d'una ambulància.

A causa de la dificultat del terreny, l'accidentat hagué de ser pujat *en camilla* fins a la carretera, quan ja era de nit, amb ajuda de llinternes. La part més feixuga correspongué a les forces de la Guàrdia Civil, amb el capità **Jaume Barceló** al front, i als membres de la Creu Roja de Sóller. Cal remarcar també l'ajuda de **Cinto Marqués**, propietari del Restaurant d'Escorca. Una vegada arribat a la carretera general, fou introduït dins l'ambulància i *transportat* fins a la Policlínica Miramar, on quedà ingressat.

TERRA CUITA

C/ Bauzá, 15  
Tel. 63 04 69  
SOLLER

OBJECTES DE REGAL  
CERÀMIQUES  
LLISTES DE NOCES

## Antonia Seguí

Depilación  
Pedicura  
Manicura  
Masajes  
Limpiezas

## EL JUGUETON

Niños, podreis encontrar  
muchas chucherías y  
juguetes baratos.

C/. Moragues, 6

Floristeria

## Paradis

Bonsais y  
accesorios

Es Través, s/n - Telf. 63 31 74  
07108 Port de Sóller.

## mobles mora

FÀBRICA I EXPOSICIO:  
CARRER DE SA MAR, 4, 5 i 6  
BAUZÀ, 14  
TELÈFON 63 02 75  
07100 SOLLER - MALLORCA

## ESTIRADORS

Carnicería -  
Charcutería  
C/. Pastor n. 44

## L'AJUNTAMENT INFORMA:

### BIBLIOTECA MUNICIPAL

La Biblioteca Municipal estarà oberta de cara al públic a partir del proper dilluns dia 24. L'horari serà el següent:

-De Dilluns a Divendres des de les 17'30 h. fins a les 20'30 h.

-Els Dissabtes des de les 10,00 h. fins a les 12'30 h.

### SERVICIO MUNICIPAL RECOGIDA DE BASURAS

El próximo martes día 25, festividad de Santiago Apóstol, no se realizará recogida de basuras.

### SERVEI MUNICIPAL DE RECOLLIDA DE FEMS

El proper dimarts dia 25, festa de Sant Jaume, no es farà recollida de fems.