

UDL

PRENSA
CADA

LLUBI - NÚMERO 9 - JULIOL-AGOST 1994 - PREU 250 PTES



**LA VELLESA S'AMAGA
PERÒ LA NIT L'ESPIGOLA
I FUIG ...**

CONSERVES



Rosselló

TÀPERES - OLIVES
BACALLÀ - VINAGRE - OLIS

ROSSELLÓ MALLORCA:
CTRA. DE INCA A ARTÀ, KM. 9.
07430 LLUBÍ - MALLORCA
TELS. (971) 52 20 29 - 52 22 11
FAX (971) 52 25 54

ROSSELLÓ SEVILLA:
CTRA. SEVILLA A PUEBLA, KM. 10.
APARTADO DE CORREOS Nº 27
41100 CORIA DEL RIO - SEVILLA
TEL. (95) 477 08 88 -
FAX (95) 477 46 63



**ORIGINAL
BAR**

**EL SEU
LLOC
DE
TROBADA
AL
PORT D'ALCÚDIA
I
A
PALMA**

VINE!

Passeig Marítim, 27 - Tel.: 45 45 69 - Palma - C/ Artá, 38 - Tel. 54 72 32 - Pt. Alcúdia

EDITA
ASSOCIACIÓ UDOL DE LLUBÍ

Dipòsit Legal:
PM 235 -1993
DE LLUBÍ

EQUIP DE REDACCIÓ:

Jaume Alomar Serra
 Pere Calafat i Vich
 Biel Gelabert i Perelló
 Caterina Gelabert i Perelló
 Esperança Llompart i Vanrell
 Maria Antònia Molinas i Ramis
 Francesca Maria Munar i Ferrer
 Xesc Perelló i Felani

FOTOGRAFIA

Jaume Alomar Serra

PORTADA

Pep Planas Martorell

PUBLICITAT

Francisca Maria Munar i Ferrer
 Telèfons: 52 23 70

HAN COL-LABORAT:

Joan Barceló Cerdà
 Antoni Perelló Oliver
 Juan Galma Contestí
 Joan Rosselló Vaquer
 Joan Llabrés Ramis

ASSESSORAMENT LINGÜÍSTIC:

Sílvia Ribes i Nicolau

Un exemplar d'aquest número
 serà regalat a totes les famílies
 dels carrers Bernat Coll
 i Rector Tomàs

Imprimeix:

ETIRRENA, S.A.

TEL: 55 52 12

C/ Pintor Joan Gris, nº 2
 MANACOR

500 exemplars

**Els articles publicats en aquesta
 revista sols expressen l'opinió dels
 seus autors**

Europa

El vell continent Europeu ara pareix que de veritat comença un procés d'unificació política. En un principi no era més que una idea comercial, el "Mercat Comú", idea que varen emprendre un parell d'estats del centre d'Europa. Llavors li va seguir un lentíssim i dificultós procés de definició confusa i inacabada i una també lenta incorporació d'altres membres que han anat configurant la vertadera possibilitat d'articular un vertader vincle unificador; perquè voler construir un projecte comú europeu sense la major part dels països europeus no tenia massa fonaments; és això important dins el procés unificador europeu; la recent incorporació de països nòrdics i la possible incorporació d'altres del bloc de l'est.

De fet la C.E.E. no té encara un pes clar i específic dins el seu propi territori, les seves influències i competències són a l'actualitat intervencions mediambientals i agrícoles i aquestes ni tant sols són decidides pel parlament europeu que recentment varen elegir, sinó pels comisaris europeus designats pels estats membres o pel propi ministre de l'àrea afectada. Això vol dir que el parlament europeu, pinta ben poc i és que els estats estan totalment gelosos de cedir-li competències i és per això que s'articulen complicats sistemes de gestió i decisió que segurament són molt costosos i poc operatius. Estam doncs davant la primera contradicció: són els propis estats impulsors de la unió els que no volen cedir ni un pam de més perquè la unió sigui totalment afectiva. Això a més, tenint en compte que tots els estats es declaren europeistes així com la majoria dels partits polítics i els més votats, arribant a l'extrem i, en nom de la democràcia, de convocar un segon referèndum a Dinamarca, perquè el primer havia dit no a la incorporació d'aquest país, (la qual cosa ens pot fer reflexionar sobre algunes comteses electorals). Emperò tot això no pareix ésser un obstacle molt gros pels governants que segueixen exposant la seva decidida voluntat per construir la unió.

La unió és un fet que pareix irreversible, el que no queda clar és el seu procés i el seu sentit, mentre els partits nacionalistes espanyols defensen una incorporació estatalista i basada en l'actual configuració, (la circumscripció única per a tot l'estat és un clar exemple que a més a més beneficia als partits d'implantació a l'Estat) els partits nacionalistes catalans, Basc, Gallegs, etc., defensen una configuració nacional i tans estatal que reforci i pugui configurar autèntiques regions d'Europa, tot això unit al fet que també hi ha partits que estan totalment oposats a la unió europea, fa que aquesta qüestió sigui un tema molt ambigu i sovint contradictori.

El que pareix clar és el fet que s'ha entrat dins una complexa construcció de no retorn i això pot fer pronosticar que cada vegada la unió europea tindrà més força i poder i això mateix ens planteja grans dubtes quant a la política econòmica, que segur serà l'eix fonamental de tota entesa política i això en un temps de creixent implantació d'empreses multinacionals a tot arreu que ens aboca cap a un camí de competència i atur.

Eleccions Europees

A continuació presentam els resultats de les tres eleccions per elegir el Parlament Europeu. Presentam tant la xifra absoluta en vots com el tant per cent sobre el total de vots a partits. El percentatge només ens serveix per comparar la implantació electoral de cada opció, ja que el grau d'abstenció va ser bastant diferent a cadescuna de les convocatòries. El 1987 les eleccions varen ser simultànies amb les municipals i les autonòmiques, la qual cosa va provocar una alta participació, mentre que el 1989 i enguany la gent havia d'anar a votar tan sols al parlament Europeu, és per això que hi ha hagut una major abstenció, especialment entre l'electoral de centre i dreta.

Les següents dades també permeten comparar la implantació de cada opció política a Llubí i al conjunt de les Illes.

Pel que fa a l'evolució de les diferents eleccions, el PP des-

prés de la davallada (sempre en percentatge) a les eleccions del 89, el 94 ha traspasat el 50% dels vots. El CDS ha seguit amb la línia descendent fins arribar quasi a la desaparició. L'augment del PP a Llubí és molt inferior del que s'experimenta a tot l'arxipèlag, en canvi el PSM augmenta considerablement la seva presència a Llubí i no tant a nivell de Mallorca. El PSOE no ha tengut mai molta implantació a Llubí i baixa, així com també en el conjunt de les illes. En el 89 es produeix la irrupció de la candidatura de Ruiz Mateos possiblement en detriment del PP, que aconseguix al voltant del 6% dels vots. Pel que fa a EU la pujada en el conjunt de les Balears no es veu reflectida a Llubí. Podem trobar la causa de la devallada d'Unió Mallorquina perquè no es va presentar a les rleccions de 1989, però a Llubí la baixada de vots és al voltant del 20%, que no té res a veure amb

RESULTATS DE LES ELECCIONS EUROPEES DE 1987, 1989 I 1994.

ELECCIONS 1987

ELECCIONS 1989

ELECCIONS 1994

LLUBÍ

BALEARS

LLUBÍ

BALEARS

LLUBÍ

BALEARS

	VOTS	%	%	VOTS	%	%	VOTS	%	%
PP	353	29	38	331	46	33,4	466	49,62	51,23
PSOE	144	11,8	34,8	116	16,1	36,1	46	4,9	25,13
PSM	168	13,8	3,3	74	10,2	4,7	307	32,7	6,03
CDS	72	5,9	12,1	99	13,7	8,3	3	0,31	0,83
EU	4	0,3	2,2	11	1,5	3,5	24	2,55	10
UM	337	27,7	6,1	-----	-----	-----	50	5,32	2,67
Altres	138	11,3	2	82	11,4	7,6	43	4,58	4,08

**JA TORNAM A TENIR
CAMISETES
ABANS QUE S'ESGOTIN
COMANAU-LES!
PREU: 1.000 PTES.**

es tragí

**3x2 → Pagui'n 2 i
endugui-se'n 3**

Resultats en % de les eleccions europees de 1987, 1989 i 1994

(*) UM a les eleccions de 1989 no es va presentar.

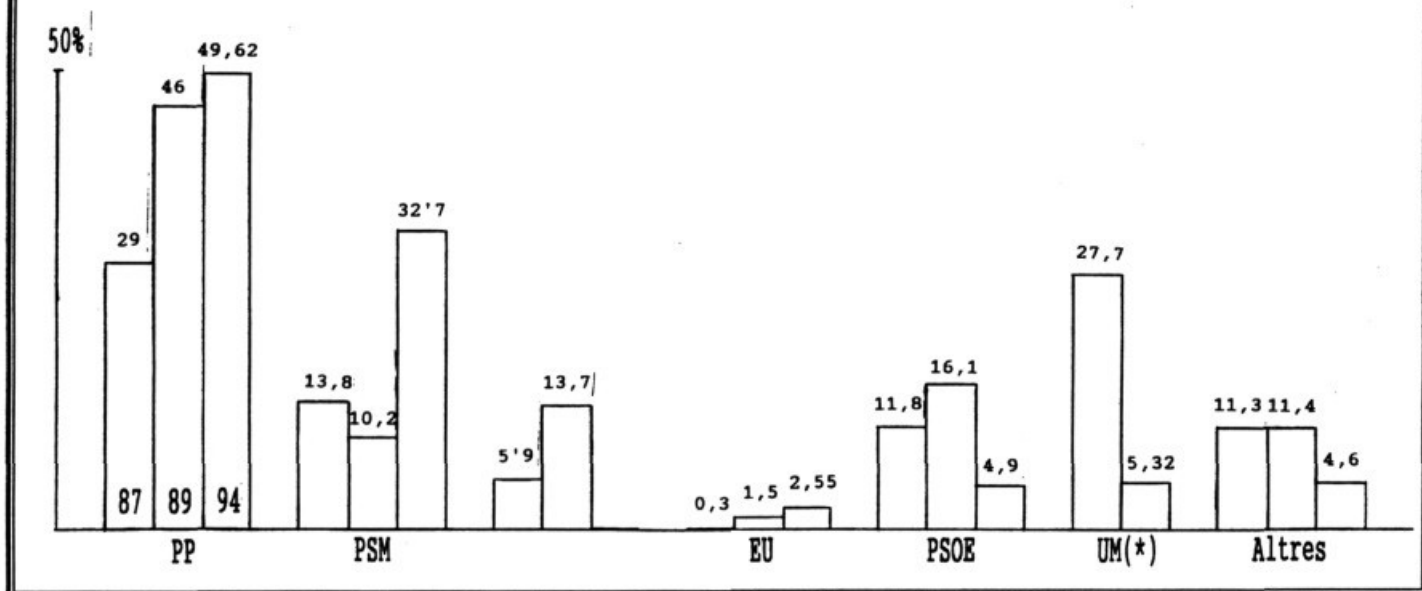

la disminució del conjunt de Mallorca tenint en compte que l'actual batle és d'UM.

Els gràfics i la taula també ens permeten establir les principals diferències de distribució de vot entre Llubí i el conjunt de les Illes.

- El Partit Popular mostrà una implantació desigual a Llubí que a Balears el 87. Dos anys després es girà la truita, el PP té un tant per cent més elevat a Llubí, i el 1994 la cosa està més o manco anivellada.

- El Partit Socialista Obrer Espanyol mostra sempre una presència molt menor al nostre poble que a l'Arxipélag, el PSOE no ha tengut mai molta implantació a Llubí.

- Al Partit Socialista de Mallorca li passa el contrari que al PSOE, la seva implantació és cinc vegades superior que a les Balears. El seu ascens pareix que és a causa de la pèrdua de vots del PSOE.

- El Centre Democràtic i Social, llevat del 89, presenta un percentatge menor a Llubí que a les Balears, el seu descens és pràcticament paral·lel als dos àmbits, juntament amb l'agrupació de Ruiz Mateos desapareix pràcticament del mapa polític. Els vots d'aquests dos partits han anat a engrandir el percentatge del PP.

- Esquerra Unida sempre presenta percentatges més baixos a Llubí que a les Illes, a les darreres eleccions bastant considerables. EU ha pogut aglutinar al seu entorn el vot del PSOE, possiblement vots de càstig.

- Unió Mallorquina veu molt reduïda la seva presència a Llubí d'ençà les eleccions de 1987, on havia estat la segona força política, lloc que ara ocupa el PSM. A la resta de les Balears també ha baixat un poc més de la meitat la seva implantació.

Els altres partits que concurren en aquestes eleccions europees no han aconseguit gaire implantació a Llubí ni tampoc en el conjunt de les Illes.

Pel que fa al grau d'abstenció, ja hem explicat les causes que feren que fos molt superior el 89 i el 94 que en el 87. Així i tot, a Llubí es dona la tendència a una participació més elevada que en el conjunt de les Illes a les tres convocatòries. Aquesta gran abstenció ha afavorit al PP en detriment dels partits d'esquerra.

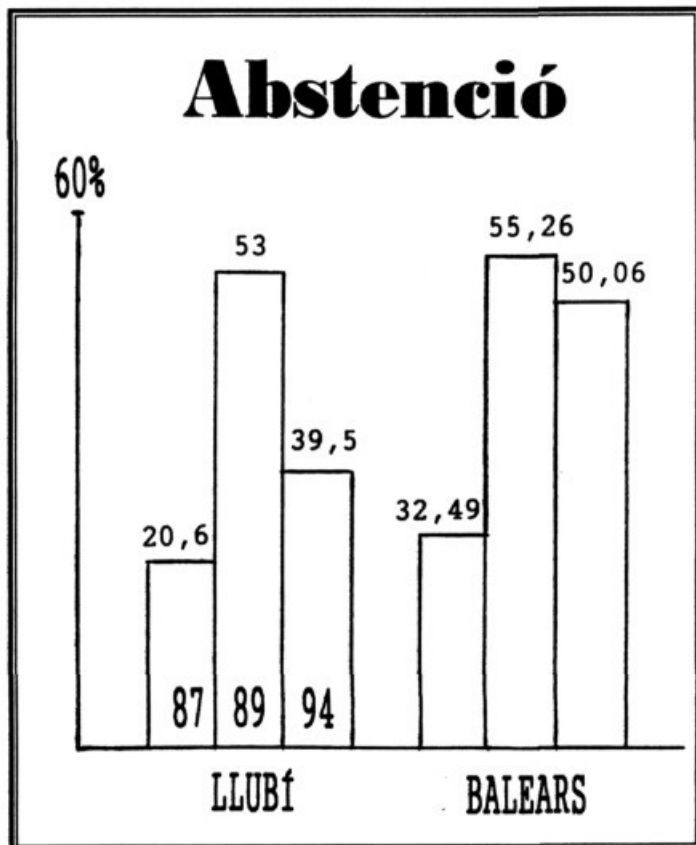

Sopar de quintos nascuts el 1952



El sopar de Quintos va tenir una bona resposta.

Vallespir (can Vallespir), Maria Perelló Torrens (can Blanc), Joan Ramis Perelló (can Parrús), Tomeu Ferragut Campaner (ca sa Molinera), Jordi Pascual Perelló (can Boter), Antònia Pol Ramis (can Porret), Maria Llabrés Oliver (Ca na Maça), Jaume Ramis Prohens (cas Corv), Joan Comes Planes (can Satri), Miquel Gelabert Ferragut (can Jeroni): difunt, Catalina Alomar Nadal (can Queto), Maria Mateu Perelló (son Peretó), Miquel Llompart Salvà (Can Conill), Ricard Rodríguez González, Francesc Gómez Cruz, Maria Parra Felipe, Sebastià Riera Jaume (cas Cabo), Biel Socies Serra, Dolors Solé Tuset.

Va ser una vetllada molt divertida i amb molta bauxa, un dels quintos va dir: "si els àngels del cel haguessin davallat, quan hi haguéssim tornat i els convidàssim haurien tornat davallar". Varen sopar ben sopats a s'Alqueria des Comte.

Els quintos nacuts l'any 1952 són: Esperança Ferragut Ramis (can Ferragut), Francesca Perelló Palou (ca sa Rectora), Esperança Vila Planes (cas Patruelo), Magdalena Perelló Roig (can Blai), Biel Planes Jaume (can Bo), Antònia Planes Alomar (can Vicari), Margalida Bauçà Perelló (cas Jardiner), Biel Salvà Ramis (ca na Grassa), Pep Planes Planes, Antònia ma. del Carme Munar Ferrer (can Munar), Maria Servera Planes, Guillem Bauçà Guardiola, Magdalena Alomar Ramis (cas Xato), Catalina Llompart Oliver (can Salat); difunta, Esperança Llompart Fuster (ca na Canyereta), Pereta Perelló Planes, Joan Fornés

FUSTERIA

BAUZÀ - PERELLÓ

Mobles de cuina, mobles a mida,
fusteria en general

Sa Carretera 73

Tel. 52 24 33

LLUBÍ

FOTOGRAFIA i VIDEO-CLUB

J O V E

C/ Traginers, 55

Telèfon 52 25 78

07430 LLUBÍ

Construccions

Vicenç Bergas

Carrer Roca Llisa, 67

Tel. 52 21 04



Els blaugrana també tingueren temps per visitar l'Acropolis

Viatge a Atenes

Vam partir el dimarts dia 17 de maig del 94.

Ens vam anar amb una gran il·lusió de veure guanyar la Copa d'Europa al Barça. Sabíem que podia passar qualsevol cosa, no com quan el Barça va jugar dins Sevilla contra el Steaua de Bucarest.

A Grècia hi havia un gran ambient al centre de la ciutat, on tots els seguidors eren barcelonistes.

Al port de Grècia tots els seguidors eren milanesos.

Dimecres dia 18 de maig, partírem cap a l'estadi olímpic d'Atenes, era com una fantasia. Hi havia unes grans columnes, un gran parc i tots els seguidors eren culés.

Quan vam entrar al camp vam veure molts més seguidors milanesos que barcelonistes, però, no vam perdre l'esperança d'animar al nostre club.

En sortir del camp tothom duia una gran decepció, però, encara es sentia el crit de "Barça!!!".

Finalment vam arribar a l'aeroport, i, amb una mica de retard i decepció vam tornar cap a Mallorca.

Toni Ferragut Gomila

Incendis

El dissabte 30 d'abril a la finca des Porrassaret es va produir un incendi. Tan sols es a cremar l'herba seca i no va tenir cap conseqüència important a causa de la intervenció dels bombers. També el 20 de juny se'n va produir un altre a una finca just passat la corba des Camp des Pi. Va sofocar l'incendi una avioneta apaga-focs. La proximitat d'un pinar podria ser la causa de la intervenció de l'avioneta, perquè en el lloc dels fets ja hi havia un camió dels bombers preparat per actuar. Aquest incendi tampoc va provocar gaire destrosses.

Els últims incendis que s'han produït a la Serra de Tramuntana han estat qualificats de catàstrofe ecològica. Molts d'animals han mort i la regeneració dels arbres serà molt costosa i difícil. La importància de la natura és vital per a la nostra Illa, tant pel que fa al turisme com per la pluja, que té una relació directa amb la quantitat de vegetació. A l'estiu cal extremar les precaucions i més enguany que estam patint una de les sequeres més importants dels darrers anys.

Nova donació de sang

El passat 31 de maig es va dur a terme al nostre poble una nova donació de sang. L'equip estava format per un metge i tres infermeres. Eren les set de l'horabaixa quan va començar l'extracció i eren més de les deu de la nit quan va acabar. A causa del risc del contagi de la SIDA i altres malalties que es poden transmetre, el donant va ser sotmès a un estricte interrogatori per part del metge. També el donant contestà un qüestionari per garantir la donació i al mateix temps la salut del donant.

Han donat per primera vegada: Catalina Servera Frontera, Magdalena Cantallops Rosselló. **SIGUIN BENVINGUTS!**

De cap de les maneres podem oblidar els donants que per alguna raó no han pogut donar sang: Isabel Alomar Bestard, Maria Inès Carballo Alomar, Onofre Serra Ramis, Catalina Perelló Torrens, Miquel Borràs Perelló, Gabriel Alomar Perelló, Joan Ramis Planas. En nom de la Germandat de donants de Sang de Mallorca **MOLTES GRÀCIES!**

**"SA
NOS
TRA"**

CAIXA DE BALEARS

**Foto
Planas**

Plaça de la Carretera, 7
Tel.: 52 21 76 — Llubí



El Club d'Esplai no sap estar aturat

Excursió del C.E. Es Turó

Els del Club d'Esplai es Turó varen anar d'excursió a la reserva del Galatzó. Varen ser pocs els al.lots que hi anaren, quasi hi havia un monitor per a cada dos nins. A l'entrada de la reserva donen un itinerari en què s'expliquen les diferents varietats d'arbres i plantes que hi ha al llarg del recorregut així com també els ocells i algun altre animal. Moltes de les coses que s'hi poden trobar són artificials, hi ha una gran quantitat de fonts, rierols i arbres sembrats. No han mirat molt prim a l'hora d'engalanar la passejada cosa que la fa un poc postissa. Però així i tot és un bon lloc per passar un dia de tranquil.litat envoltant de vegetació.

Sopar fi de curs del club d'esplai

El passat 11 de juny els nins, nines, monitors i monitores del club d'esplai "Es Turó" juntament amb els pares dels al.lots ens vam reunir al local de la S.A.T. per a posar punt i final al curs 93-94. Un bon trampó, pollastre amb patates, enciam, gelat, ensaïmada, cafè i copa pels pares va ser el menú.

Tot el capvespre alguns pares dels al.lots es van cuidar de fer tots els preparatius, mentre els monitors engalanaven el local i d'altres assajaven amb els nins l'espectacle per a després del sopar.

Actuacions en viu i directe de Julio Iglesias, Orquesta Mondragón y las gordas, Onda Vaselina, desfilada de contrastades models, cançons, tango de invierno, Macarena y a tu cuerpo alegría y cosa buena, aaaaa !, televisió "Esturó" i pitja aquest botó! foren algunes de les actuacions que es van poder presenciar pel públic assistent, unes 80 persones.

Els monitors volem agrair a tots els pares que feren possible aquella festa i a tots els qui posaren el seu gra d'arena perquè es dugués a terme. Tan sols ens cal afegir que participeu un poc més i que assistigeu a les reunions que convocam pel bon funcionament de l'esplai i pel bé del vostre fill. Gràcies.

Monitors del club d'esplai "Es Turó"

BAR RESTAURANT

SA TAPERERA

CUINA MALLORQUINA I NACIONAL

PIZZES PER ENDUR-SE'N



A càrrec d'una nova direcció

Doctor Fleming, 5 - Tlf: 52 21 95 - 07430 LLUBÍ

Un gran espectacle

El dia de Sant Joan, dia de festa a molts de pobles, idò a Llubí no vàrem ser manco. El circ, sempre ple d'espectacle, malabars i pallassos va ser present al nostre poble. L'actuació va tenir lloc al poliesportiu municipal. Els al.lots s'ho passaren d'allò més bé, encara que una nina petita ens deia que no hi tornaria, es coneix que hi ha qualque al.lot que encara els pallassos li fan més pena que gràcia.

De nou noces d'Or

Si durant el mes de gener es produïren tres celebracions de 50 anys de casats (Emilio López i Margalida Pallicer, Miquel Munar i Margalida Cardell i, Biel Gelabert i Catalina Perelló) durant el mes de maig es van produir les de Andreu Perelló Serra i Maria Oliver Perelló que es van casar el dia 4 de maig de 1944; van celebrar un dinar amb la seva família per a commemorar aquesta data tan entranyable i especial. Des de l'UDOL, al qual hi estan subscriptes, els donam la més sincera enhorabona i que puguin estar junts molts anys més!

Càrrecs de l'agrupació socialista de Llubí PSIB-PSOE

El dia 18 de maig es varen reunir els membres de l'Agrupació Socialista de Llubí i varen designar per unanimitat els següents càrrecs:

- Presidenta: Maria Nuria Gómez Vegas
- Secretari General: Juan Antonio Carretero Reina.
- Vicesecretari General, d'Assumptes Socials, de la Dona i de la Tercera Edat: Antoni Ferragut Campaner.
- Secretari d'organització de finances: Emilio Uviña Romero
- Secretari Cultura d'Esports: Domingo Fernández Moreno.
- Vocals: Jaume Ferragut Campaner i Francisco López Vázquez.

Tot fa pensar que per primera vegada es presentarà a les properes eleccions municipals el PSIB-PSOE.

La biblioteca, sempre en marxa!

Mai no ens haguéssim pensat que la biblioteca pogués aportar als al.lots de Llubí una quantitat d'activitats tan gran com els ha duit. I els que es pensaven que allà sols es podia disfrutar de quatre llibres ells anaven ben errats. Així ens ho demostraren dia 17 de juny sis nines i un nin. Tots plegats i baix la direcció de na Xisca Carrió interpretaren la rondalla mallorquina **Un festejador**. Després, com que no els bastava la cosa, es ficaren dins la pell dels integrants dels Cucorba i varen fer cantar i ballar a tota la gent que hi va anar.

Per fer més festa i acabar bé soparen de pa amb oli a la biblioteca. El que no sabem és de què passaren més gust.

Equip benjamí de futbol

Aquests darrers dies de juny han servit perquè l'activa i feïnera Penya Blaugrana Llubí convocàs als al.lots que estan en edat benjamí i els seus respectius pares per a veure si era possible el formar un equip per a disputar la lliga que organitza i subvenciona el C.I.M.

Pareix que la cosa va anar més bé del que s'esperava i si no hi ha res de nou i no es troben, els de la Penya, amb cap entrebanc de darrera hora l'equip es durà a terme.

Esperem que tot es surti com tenen previst i que, aviat, aquest equip sia una realitat. Força i endavant!

El circuit de teatre continua

La darrera obra de teatre que ha passat per la Casa de Cultura és **Estan vostès preparats?** a càrrec del grup "Espai Obert". L'obra va ser escenificada per sis actors a més de la col.laboració de veus en off. Aquesta actuació ens va sorprendre amb un tema poc casual i de temàtica molt diferent a totes les que s'havien fet a Llubí.

Sembla que el pròxim cop que haurem d'anar al "cine" serà el dia 16 de juliol on veurem, com cada any, els estudiants de l'institut d'Inca amb una nova obra.

Convindrà anar-hi!!!

Informació: Caterina i Biel Gelabert

Demografia

REGISTRE CIVIL DE LLUBÍ. Llubí, 24 de juny de 1994

NAIXEMENTS

Francesca Maria Alomar Planas, dia 20 d'abril 1994
Gabriel Adrover Tomàs, dia 17 juny 1994

MATRIMONIS

Rafel Vallespir Vallespir amb Maria Llompart Oliver,
dia 7 de maig 1994

DEFUNCIONS

Antoni Fornés Perelló, dia 7 de maig 1994.
Maria Perelló Pons, dia 12 maig 1994.
Miquel Oliver Serra, dia 9 maig 1994.
Antònia Bonet Sitjar, dia 9 maig 1994.
Nadal Perelló Llompart, dia 21 mai 1994.
Joan Ferragut Llompart, dia 30 maig 1994.
Sebastià Perelló Vila, dia 20 juny 1994.
Gabriel Perelló Perelló, dia 21 juny 1994.
Joan Florit Alomar, dia 22 juny 1994.

La tercera edat de Llubí ja té Local!!!

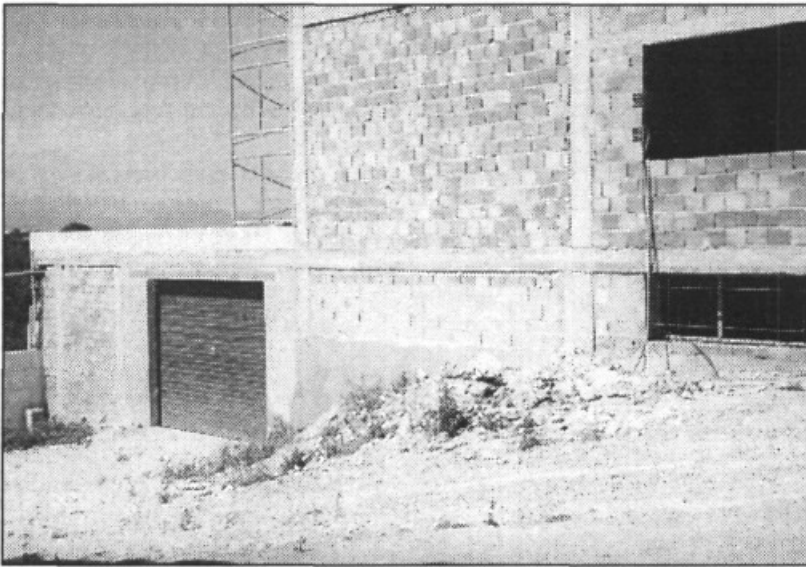

Les obres del futur local de la Tercera Edat molt aviat finalitzaran

Després d'un grapat de mesos en què el tema de l'aigua de Sa marineta era el nucli de quasi tots els plens de l'Ajuntament de Llubí, ara pareix que aquest tema ha passat a un segon terme. Això és més o manco normal, gran part dels regidors han fet tot el que ha estat a la seva ma i a més a més s'ha tornat a demostrar que els ciutadans són els que comanden a Mallorca

Ple del mes d'abril

Del ple del mes d'abril hem de destacar els següents punts:

-Aprovació de la contractació de personal inscrit a l'INEM.

Degut a la necessitat de realitzar obres d'adesament de voravies, reparació i condicionament de les dependències municipal, l'Ajuntament de Llubí va acordar per unanimitat la contractació d'un oficial 1ª i un peó del ram de la construcció, per efectuar les millores abans descrites, per un període de tres mesos.

-Aprovació de la creació del Grup Mixt i la integració al mateix dels regidors d'UM.

La conseqüència de la ruptura del pacte PP-UM a nivell autonòmic a Llubí també ha tengut repercussions i aquestes han estat la integració al Grup Mixt dels representants d'UM. L'Ajuntament va aprovar per unanimitat la creació del Grup Mixt i que el constituïrien els membres corporatius D. Guillermo Llabrés Feliu i Dª Margalida Miguel Perelló i per tant el grup PP-UM quedarà formar pels dos membres restants del grup, que pertanyen al PP.

Tot això suposa que actualment, el Batle de Llubí sigui un dels membres del grup Mixt.

-En el punt d'altres propostes el regidor Antoni Contestí, en nom de tots els regidors, va pesentar la següent proposta: Expressar el descontent de l'Ajuntament de Llubí sobre la manera en què s'ha duit a terme la implantació de la taxa de recollida de Fems de foravila, ja que el més adequat era que es confeccionàs un padró de contribuents i exposar-lo al públic. A més a més no es va tenir en compte que més del 95 % de les construccions no reuneixen les condicions d'habitabilitat i per tant no se'ls podia exigir aquesta taxa.

-En el punt de precís i preguntes la regidora Margalida Miguel

va instar al representant de l'Ajuntament davant la Mancomunitat, Tomàs Campaner, que abans de tractar-se punts conflictius a un ple de la Mancomunitat, primer es consulti a un ple del nostre Ajuntament i que no ho deixi per ell mateix.

Ple extraordinari del mes de maig

L'assumpte que va donar lloc a la celebració d'aquest ple extraordinari va esser l'elecció de les meses electorals de les eleccions europees que es van celebrar el 12 de juny. Els membres elegits van ser:

Distrit 1 Secció 1

Presidenta: Maria Torrens Cladera

1 Vocal: Rosa Adrover Bauzà

2 Vocal: Isabel Alomar Bestard

Distrit 1 Secció 1

Presidenta: Marta Llufríu Prats

1 Vocal: Miguel Llompart Cladera

2 Vocal: Miguel Perelló Alomar

També es va aprovar per unanimitat destinar la planta baixa del local d'acció social en construcció, per la utilització com a Llar de Gent Gran durant un període de 20 anys. A més a més l'Ajuntament va assumir el compromís de fer-se càrrec de les despeses de manteniment i funcionament del local.

Per part del portaveu del grup municipal PSM-NM, Gabriel Alomar, es va fer constar que aquest acord no havia d'hipotecar les esperances que tot el poble va posar, en la donació que va fer la família Sbert de la finca del Porrusseret, per això l'Ajuntament ha de fer el possible perquè la finca resti com a propietat municipal. També va fer constar que el més beneficiat per aquest acord era la Conselleria de Sanitat del Govern Balear, ja que en principi aquesta havia d'invertir 40 milions a Llubí que actualment s'ha convertit en 10 o 12. Això suposa que en molts pobles amb característiques semblants al nostre, al Govern Balear farà inversions de 40, 50 o 60 milions i nosaltres tan sols ens veurem beneficiat per una petita quantitat.

Ple del mes de maig

D'aquest ple hem de destacar dos punts:

-Aprovació del conveni entre CIM, la Fundació Deixalles i l'Aj. de Llubí per la recollida de residus sòlids. Aquest punt es va aprovar per unanimitat i es va autoritzar el sr. Batle per a la signatura del mencionat conveni.

-Aprovació de la instància d'Antoni Servera Santandreu, sol·licitant la declaració de compatibilitat amb activitat privada. La presentació d'aquesta instància era necessària segons la llei d'incompatibilitat del personal al servei de les Administracions Públiques. Per unanimitat l'Aj. acordà reconèixer al funcionari D. Antoni Servera Santandreu, auxiliar de policia local interí, per l'exercici de l'activitat laboral de marbrista; que el citat funcionari no podrà modificar la jornada de treball de l'interessat a l'Administració Pública, si bé queda eximit de prestar el servei ordinari de les 16 a les 19 hores; que les infraccions en matèria d'incompatibilitats tindrà la consideració de molt greus.

Jaume Alomar Serra.

Una vida dedicada a l'educació i al futbol

Una mes després d'haver acabat la temporada 1993-94 trobàrem convenient fe una xerradeta amb en Joan Planes, que ha estat l'entrenador de l'equip de 2^a Regional. No tan sols parlàrem de la temporada d'enguany, parlàrem de la seva etapa com a jugador (Llubí, Sallista, Constància, Poblense, Artà), parlàrem de qui guanyarà els mundials dels Estats Units, i també enfocàrem un camp de treball on en Joan hi va estar molt lligat: el club d'esplai "Es Turó".

- "La mort d'en Carabinetti", què et recorda aquest títol?

- Representa una passejada molt grossa per al poble i per a mi, és la cançó insígnia del club d'esplai. Potser mai s'havia fet res per als nins de Llubí, és a partir de la primera colònia que veim un canvi d'iniciativa en els nins: mor la llavor per a florir una nova vida.

- Què et representa l'amistat.

- Ho representa tot; un dels problemes del món d'avui en dia és, precisament, la pèrdua d'aquest sentit. Amistat és, en definitiva, responsabilitat, ser amic dels teus amics...

- Fruit de les amistats, neix el club d'esplai?

- Sí, el club d'esplai és viu perquè es va crear damunt autèntiques amistats, tretze en total, i amb el pas del temps seguim essent vertaders amics.

- Quina concepció tens de la família?

- És el nucli bàsic de la convivència, és molt important. Els alumnes que tenen problemes a les seves famílies els tenen a l'ensenyança; avui en dia ens fa falta l'educació domèstica. La família és la cèl·lula de la vida.

- Què és la felicitat?

- Viure bé dins l'amistat i dins la família, cercar allò honest que et faci feliç, per damunt de l'economia, de les capes socials, etc.

- De seguir amb aquesta progressió geomètrica d'incendis als nostres boscos, què passarà amb la nostra natura?

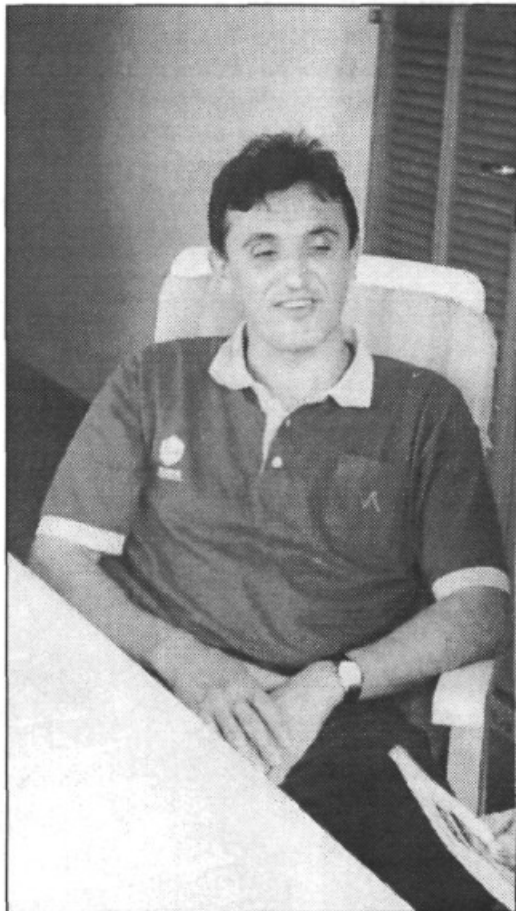

Va ser un dels fundadors del Club d'Esplai de Llubí

- Tal volta la falta de respecte de Mallorca per la natura, sia que la gent ha viscut bastant per al present i no per al futur. Ara pareix que començam a prevenir-ho.

- I amb la nostra aigua?

- És un problema vertaderament administratiu, sabem que l'aigua és un bé públic, però s'ha d'administrar correctament, és un bé de tots, com la natura. Aquests problemes han sorgit a causa de les administracions.

Es diu que la part forana és insolidària, però hem de dir que la part forana dona un 70% de sang, mentre que Ciutat tan sols en dona un 20%, aleshores no som insolidaris, tampoc ho som amb l'aigua ja que fa molts anys que donam aigua a altres pobles a molt baix preu.

- Parla'ns de la teva vida professional?

- Vaig començar com a professor de F.P. a sa Pobla, era l'any 1983. Ara som

professor de secundària, impartesc classes a Inca, a l'institut "Pau Casesnoves" on faig classes a al.lots que van des dels 14 anys fins als 21. Després de la família i les amistats l'ensenyança m'omple completament, estic enamorat de la meua feina; la meua vocació és l'ensenyança, treballar amb la masa humana, amb els nins.

- Com a jugador de futbol del Poblense vas tenir com a entrenador a Serra Ferrer, com és? Com et vares sentir amb ell?

- Abans d'anar al Poblense, on hi vaig jugar a 3^a Divisió i a 2^a B, vaig jugar amb el Llubí, on vaig començar, llavors vaig passar al Sallista, on vaig jugar a 1^a Divisió Juvenil, després vaig jugar al Constància per finalment passar al Poblense. Allà vaig conèixer en Llorenç Serra Ferrer, és un lluitador nat, un gran professional, aquestes dues qualitats el fan triomfar en etapes curtes, però el seu temperament difícil d'entendre i d'aguantar fa que es crei al seu costat gent professional i gent contrària a ell. El seu objectiu s'ha de complir costi el que



**Fàbrica, 3 - 07430
LLUBÍ**

costi i caigui qui caigui.

Li estic molt agraït, em va donar l'oportunitat de jugar a 3ª i a 2ª B amb el Poblense.

- Què recordes del teu pas pel Constància?

- Vaig passar de conèixer a jugar a futbol per passar gust a jugar per interessos, vaig descobrir les "primes" que no existien a l'etapa de juvenil que vaig estar al Sallista. Era l'any 1977, vaig fitxar per 50.000 ptes., el primer partit de lliga el vaig jugar a Reus, llavors vaig duplicar la fitxa, era el futbol professional.

- Un amic i company, Jaume Bauzá, entrenador del Mallorca deia: "Hi ha un 90% de possibilitats que el Mallorca sia allò que vulguin els seus afeccionats". Com valeres aquesta frase d'en "Barona" aplicada al C.D.A. Llubí?

- El C.D.A. Llubí és el que vol que sia la seva afecció. En Jaume, amic meu, va dir una veritat com un temple, aplicable al Mallorca i al Llubí.

- Com va néixer la teva idea d'entrenar el C.D.A. Llubí?

- Va néixer donant forma al sentiment de l'amistat, entregant a uns jugadors els meus coneixements i experiències viscuts a altres clubs.

- Quant de temps fa?

- Podem dir que d'una manera sèria, com a preparador, uns cinc anys. Sempre he estat lligat, d'alguna forma, al club.

- Com veus, des de la teva posició, el club com a entitat que intenta desenvolupar una tasca socio-esportiva entre la joventut del nostre poble?

- És un intent d'aconseguir que no es perdi la cultura esportiva, de seguir lluintant per a mantenir viva la convivència entre persones amigues, unides per un mateix ideal: el de fer esport d'una manera alegre.

- El poble de Montuïri té uns 2.000 habitants, com pot mantenir un equip de futbol de 3ª Divisió?

- El que conec de Montuïri és que té un suport de les institucions (federatives, provincials i locals) que no existeix a Llubí. Al nostre poble jugam gent del nostre poble, a Montuïri juga gent de tota

Mallorca. La tradició a Llubí és jugar amb gent de Llubí, això podria ser qualcuna de les diferències.

- Saps que el club fou fundat l'any 1936, té per tant 58 anys de vida, creus que el poble, en general, valora el llarg i continuat esforç de tantes persones que s'han ocupat de fer-nos arribar encesa la torxa socio-esportiva més antiga de Llubí?

- Crec que no existeix un sentiment



«La família es la cel.lula de la vida»

de comunió entre la gent i el club, el club és el "talaiot" esportiu de Llubí, però, desgraciadament, no té solera a Llubí

- L'esport del futbol, a nivell regional, s'ha de projectar tan sols dins la dimensió competitiva (jugar per a guanyar), o ha de programar-se de cara a uns objectius més amplis dins la nostra societat?

- Per a mi, la competició es troba en segon terme, encara que la gent s'apunti al guanyador: "no guanyen, idò no anam al futbol".

- Quina opinió et mereix l'esport femení?

- Opin, en general, que la dona prac-

tica esport; al nostre poble, però, no existeix un esperit esportiu ja que no hi ha dins la família aquest esperit esportiu.

- I el futbol base?

- Està deixat de la mà de Déu; el futbol base s'ha de sustentar en l'esperit esportiu de la família, ha d'implicar els pares en tot allò que abarca l'esport.

- Somniem un poc, podria ser interessant per al club i per a Llubí en general, una relació pràctica i directa, entre futbol femení, afeccionats i veterans?

- És possible sempre i quan es crei una família de caire esportiu a la vora del club, allà on tots (pares, mares, fills...) tirem cap al mateix objectiu: l'educació esportiva, això seria el somni.

- Has estat alguna vegada jugador del C.D.A. Llubí?

- Abans de fitxar pel Sallista d'Inca vaig jugar amb el Llubí, era l'any 1974. Record, però, qe abans amb el vicari Buades ja vaig jugar-hi.

- Tens altra afecció esportiva?

- La meua vida és una vida esportiva: futbol, voleibol al Seminari, atletisme a l'institut d'Inca, tennis... Som un esportista practlicant.

- Creus necessària la pràctica esportiva a qualsevol edat?

- Sí, sens dubte; l'esport és salut, convivència, és un mitjà per a l'educació, un vehicle per a conèixer al nin i llavors poder-lo educar.

- Qui guanyarà el mundial de futbol?

- Un país sud-americà: Brasil o Argentina; he escollit aquests dos pel factor clima que tenen a favor. Com a candidat europeu apostaria per Holanda i Alemanya.

- Futbol força o futbol tècnica?

- Són dues qualitats que han de conjuntar-se, són necessàries totes dues; personalment m'inclin per la tècnica.

- Ets partidari de tàctiques molt disciplinades o partidari de deixar que l'individu desenvolupi lliurement la seva imaginació en el joc?

- Com a base hi ha d'haver una organització tècnica i tàctica; en zones defensives i en el mig del camp hi ha d'haver organització, a partir del mig del camp

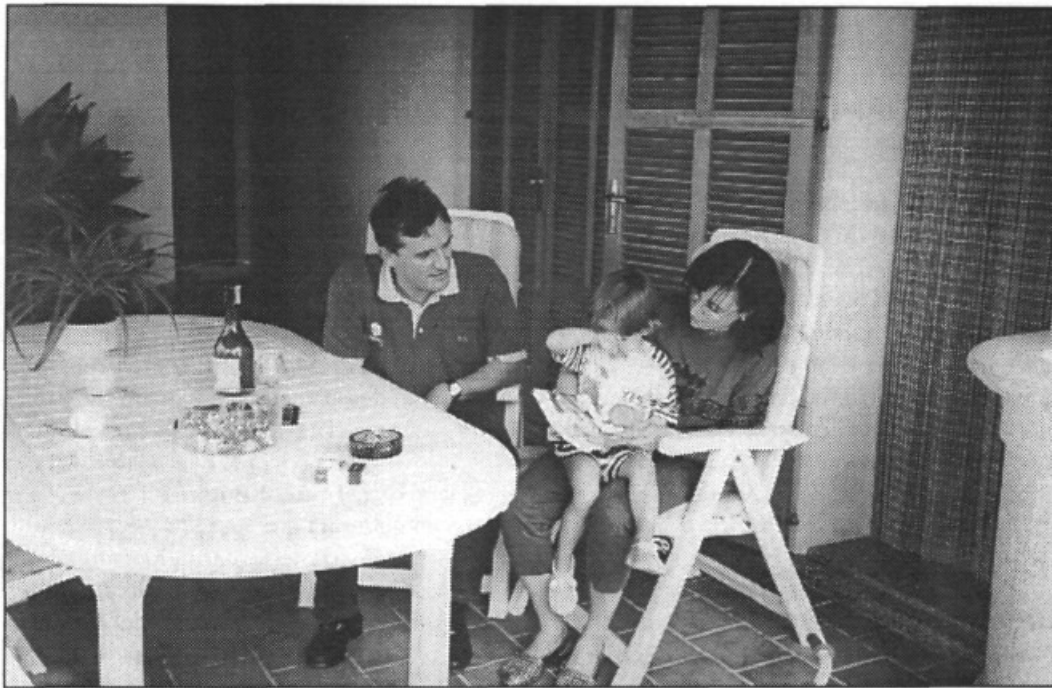

creativitat i iniciativa personal.

- Les conductes violentes, dins i fora del camp de futbol, quina reflexió et mereixen?

- Són un signe d'impotència, no és una reflexió tan sols meua sinó també dels jugadors. És una impotència tant física com anímica. Estic totalment en contra de la violència.

- Mereix la pena educar el nin i la joventut de Llubí durant el seu temps d'oci?

- La no educació del nin pot portar-nos a allò que anomenem "perros callejeros"

- Disposa la joventut del nostre poble d'instal.lacions adequades i suficients per a poder rebre l'educació extraescolar que es mereix?

- No tenim instal.lacions adequades

perquè des de la institució municipal no hi ha hagut consciència d'educació del temps lliure, sempre deixada en mans del club d'esplai.

- Què opines del club d'esplai avui?

- El club d'esplai "Es Turó" està desenvolupant una gran tasca, en un grau de dificultat més gros que quan nosaltres vam començar. El que és difícil és mantenir-lo viu, per tant la seva feina és importantíssima. Tal vegada no existeix la gran amistat que existia i existeix entre els monitors que crearen el club. El seu treball és d'admirar, si tenguéssim medís farien meravelles.

- Atenem als nostres joves de la manera que demana la societat?

- Rotundament no! És difícil treballar amb el jovent per un individualisme. La joventut es queixa molt però protesta

poc, no hi ha un esperit de protesta. Si ells no agafen la senyera de la protesta difícilment es farà alguna cosa per ells.

- Com veus el futur de la joventut de Llubí?

- Malgrat les dificultats som sempre molt optimista; crec molt en la gent jove i en les seves possibilitats. Creure en el jovent em fa reflexionar que s'ha d'aprendre a volar per si mateixos, sense que ningú, potser, els ensenyi a volar.

- Anàlisi temporada 93/94?

- A nivell de resultats no ha estat una temporada bona; a nivell de treball esportiu realitzat ha estat molt positiva, el clima humà ha estat, sens dubte, el millor de tots els anys

que duc en el futbol.

- Has trobat a faltar jugadors de l'any passat?

- Personalment no, en absolut; esportivament i com a entrenador sí.

- A què és estat degut el fracàs esportiu?

- Possiblement a una falta de qualitat tècnica, a un equip descompensat, a una falta de suport per part de l'afecció de Llubí; el suport d'una bona afecció pot donar resultats positius.

- I el dels juvenils?

- Han pagat els anys d'inexperiència, d'aquesta forma ho podem diferenciar dels amateurs quant a la convivència i solidaritat. És mal de comprendre que jugadors en edat infantil, cadet o juvenil haguessin d'anar-se'n a Santa Margalida per poder jugar, en lloc de fer-ho a Llubí

Pub

6 caires i 3 roperos

Doctor Fleming, 1 Tel: 52 25 40 Llubí

Perruqueria

Tomeu «Titina»

Home

Plaça des Mercat, 11

Tel. 52 00 47

SINEU

Tancat els dilluns i divendres

com ja he dit abans no existeix una família esportiva.

- **No era arriscat començar la temporada amb tan sols divuit jugadors?**

- És el número ideal per a un equip, un entrenador sap que 3 o 4 estaran descontents i això pot provocar que l'equip caigui en desànim.

Record que el primer any que vaig entrenar érem 24, hi havia gent descontenta. Enguany hem tengut dificultats per lesions i sancions, però 18 i 20 jugadors és el número ideal.

- **Han complit els jugadors?**

- En general sí; el primer any que vaig agafar la responsabilitat de l'equip ens trobàvem amb 6 o 7 jugadors a l'entrenament, enguany no ha passat el mateix.

- **Per què no tingueren continuïtat els dos juvenils que van jugar alguns partits amb els amateurs (Xesc Torrens i Toni Florit)? Voluntat pròpia o teva?**

- En principi no van tenir continuïtat per desinterès de part seva; en un partit que teníem un parell de lesionats ens anàrem a Bunyola a jugar amb 10 juga-

dors ja que tots dos no van voler venir. Des d'aquell dia vaig dir que no tornarien a jugar amb nosaltres. Tenia clar que si no teníem jugadors ells no vendrien, encara que haguéssim de jugar amb deu.

- **Com explicaries les relacions hagudes entre jugadors, entrenadors i directiva?**

- Entre els jugadors i entrenadors molt bé, en una competició de 6 o 7 mesos hi ha tensions i altres coses, però en general molt bé.

La directiva formada per en Joan Galma i en Xesc Castell, a més d'en Tomeu Perelló "Porret", Tomeu "Moreu" i en Xesc "Suau" ha duit a terme una feina molt important, diria importantíssima, érem pocs i ben avenguts. El que està clar és que fa falta gent jove que ajudi a aquesta gent.

- **El paper de la directiva és digne d'alabar?**

- Sí, el que fan ells no es pot pagar, és una mena d'agraïment àcid, s'ha de tenir en compte, hem de ser conscients que un dia aquesta gent va perdre temps per la nostra formació. La tasca de l'amo en Xesc "Bisco" també és digne de lloar.

Aquesta manera de fer feina pel poble no es pot pagar, s'ha de pagar com feia i ha fet aquesta gent: ajudant i col.laborant amb el C.D.A. Llubí.

- **Per què aquesta fugida massiva de directius comparant amb l'any passat?**

- Un dels motius de la fugida és la trajectòria esportiva, apuntar-se al cavall guanyador és molt fàcil; un altre dels motius és que hi havia directius que no eren futbolers, no hi tenien relacions. Han desaparegut sense dir ni ase ni bèstia quan el cavall guanyador ha perdut.

- **Què podria fer el nostre Ajuntament pel futbol llubiner i per l'esport en general i que no fa?**

- Podria tenir un regidor dins l'àrea d'esports que fos responsable, que visqués per l'esperit esportiu del nostre poble; podria procurar tenir unes instal.lacions en condicions per a la pràctica de l'esport; podria procurar tenir un calendari anual d'activitats esportives i promoció d'esports (tennis, voleibol, handbol, badminton, futbol sala...)

- **A on és l'afecció?**

- Afecció n'hi ha, el que passa és que

TINTORERIA - RENTADURIA TOT NET

Mercat des Tennis

Juan Crespí, 13

Local 4

Tel. 45 48 98

Los Geranios

Sta. Catalina de Siena

Local 10

Tel. 71 38 74

PALMA DE MALLORCA

TALLER MECÀNIC JOAN ALOMAR

*Reparacions en general. Venda de
Mobyettes, Vespes, Derbi, Puch,
bicicletes i cotxes.*

C/ Maria Perelló, s/n

Tel. 52 22 88 LLUBÍ



BAR BRISAS

Plaça de sa carretera - LLUBÍ

està adormida. Com despertar-la és el problema, els resultats influeixen, per desgràcia hi influeixen. Torn a recalcar que no hi ha una família esportiva i per això la gent queda als pubs i als cafès.

- És important la quasi probable creació d'un equip benjamí per part de la Penya Blaugrana Llubí?

- Tot el que sigui crear i tenir iniciativa és important; les penyes del Madrid, del Barça han de tenir les seves iniciatives, i això és un 10 rotund. El que seria positiu seria que totes aquestes iniciatives es juntassin, que es juntassin tots aquests esforços i tot aniria més bé.

L'objectiu és el mateix i així la Penya Blaugrana Llubí s'ajuntaria a la família del Llubí.

- Però llavors tindrà continuïtat aquest projecte, hi haurà infantils, cadets i juvenils?

- Això si no té continuïtat pot provocar la rompuda del vincle familiar, entre tots hem de fomentar el futbol base. Sino s'hi dona continuïtat no hi ha raó d'existir. El futbol base està en mans de la família i d'ells depèn la seva continuïtat, no de la penya Blaugrana o el Llubí; si no es fa així, serà una flor que no farà estiu.

- Què ha representat per a tu i per al club tenir un ajudant com en Xesc "Suau"?

- Ha realitzat una tasca positiva i enriquidora; ha estat positiva perquè hem estat dues persones que ens hem repartit les feines i ha estat enriquidora perquè m'he adonat que malgrat ser unes persones semblants hi ha hagut moments en què no ha passat el mateix, jo estava serè i ell "cremat" i a l'inversa, jo "cremat" i ell hi posava el seny. Pels jugadors ha



«L'Ajuntament no s'ha gastat ni un duro en els vestuaris del camp de futbol»

estat molt positiva.

- Quins objectius et plantejes de cara a l'any que ve?

- La meua vida professional no sé si m'ho permetrà, però si estàs lligat al Llubí el meu objectiu seria mantenir i potenciar el que hem format. També seria un objectiu la incorporació de gent jove, millorar els resultats i si tenim un premi recollir-lo.

- Què falta perquè el Llubí sia un club de bon de veres, és a dir, amb una massa social que li doni suport (afeció, pares, institucions...) i amb un futbol base consolidat?

- Fa falta un ambient familiar esportiu, esportiu de pràctica, no d'expectació. Dins la família s'ha de donar importància a l'esport, l'Ajuntament hi ha de posar els medis, la promoció i potenciació de l'esport dins el poble.

A més els jugadors veterans i bon aficionats han de col·laborar directament amb la tasca del futbol de Llubí formant part d'una directiva o d'un grup coordinador.

- Són adequades les instal·lacions per a la pràctica de l'esport? Hi ha alguna mancança?

- Fa falta un enllumenat en condicions al camp de futbol, els vestidors són tercermundistes, l'Ajuntament no s'hi ha gastat un duro; els penjadors, banquets per asseure, marcador i l'armari del material ho va fer en Joan "de ses Planes" de la fusteria Bauzà-Perelló. No sé si ho va cobrar però el club ho té en compte i des d'aquí li agraesc el que va fer per nosaltres aquella temporada.

Per què la gent si va jugar a squash o tennis no s'hi dutxa? Deu ser per alguna raó. Al nostre poble perquè et facin alguna cosa has d'anar a plorar.

- Vols afegir res més?

- Vull lloar la tasca de l'escola de ball a la qual també hi vaig estar lligat. Duen a terme una feina molt parecuda al club d'esplai, molt efectiva i important. Si el futbol és el talaiot número 1 i l'esplai el número 2, darrera hi va l'escola de ball "taparers en festa". Després de la desaparició del coro parroquial s'hauria de lluitar, entre tots, perquè aquestes tres grans institucions no correguessin amb la mateixa sort, de la desaparició.

Juan Galma Contestí
Xesc Perelló i Felani

Fusteria

Rafel Munar

PORTES, PERSIANES, MOBLES DE CUINA,
ESTANTERIES, TOT EN FUSTA
ESPECIALITAT EN VIDRIERES CORREDERES
HERMÈTIQUES HERRATGES ALEMANYS

Roca Llisa

Tel: 52 21 35

Llubí

FORN



Especialitat en: tartes de boda,
comunions, batiaments... ensaïmades i
gran assortiment en pastisseria

Creu, 48 - Tel. 52 20 66/67 — Llubí

El passat mes de maig cinc llubiners: en Jaume i n'Aina de ca'n Mena, en Joan i n'Esperança de ca'n meco i na Catalina de ca'n Corbera partiren cap a l'aventura, un viatge de tres setmanes que els acostaria a les meravelles del Perú; país situat en el centre-oest d'Amèrica del sud topant amb l'oceà Pacífic i que s'estén al llarg de la serralada dels Andes i l'Amazònia. El paisatge és d'una bellesa extraordinària. Les mil tonalitats del verd es barregen amb els colors cridaners dels seus vestits i amb el negre atzabeja brillant dels cabells autòctons.

Quan arribaren allà es reuniren amb en Miquel Llompart, que com ja sabeu fa uns mesos partí cap a Lima on la seva tasca és molt apreciada. Més tard també es posaren en contacte amb altres mallorquins com Sor Aina, el bisbe de Huamachuco Sebastià Ramis (que també és llubiner) i altres missioners de Lloseta, Artà, Vilafranca... No partiren amb les mans buides, se'n portaren uns quatre-cents quilos, repartits en trenta-vuit maletes, de coses que la gent d'aquí els havia donat: roba, material escolar (llapis, gomes d'esborrar, llibres), formatge, sopes, pa, oli, conyac, caramels, bufetes, galletes d'Inca...

La seva aventura començà amb la visita a Lima, una ciutat on la jerarquització social és patent. La part alta benestant amb cases jardí, ara tancades amb reixats per protegir-se de les accions violentes dels terroristes del Sendero Luminoso. A la part baixa de cases més pobres és on duen a terme la seva tasca els missioners i en Miquel Llompart.

Un fet curiós que els cridà l'atenció fou l'aparició, en unes poques hores, d'un poble fet de fustes, canyes, pedres...

Són els "pobles joves"; els seus habitants fan i desfan el poblat en poques hores. Durant el dia van per la ciutat a demanar almoïna o a vendre. Les nits les passen al poble, un territori seu on ningú pot passar sense el seu consentiment. La gent del Perú té una religiositat molt accentuada. Les misses per a ells esdevenen moments de goig i festa. Alguns han de caminar hores per poder arribar a l'església, a l'escola o a les classes de catequesi, però la seva creença és tan forta que la distància és un obstacle sense importància. Sempre demanen la benedicció als sacerdots "bendición padrecito" i beneeixen qualsevol cosa, des de poals fins a cotxes, perfums, quadres... Els nostres aventurers assistiren a la beneïda d'un autobús i la festa va ser grossa; bufetes, una torrada i bulla a les totes. El dia de la mare tenen un petit detall per a totes les mares, des d'una flor fins a una taronja. La gent és molt dolça amb tothom i el seu parlar i la seva amabilitat ho demostra.

Després anaren a Yaconara a veure a Sor Aina. Quan els veié va parèixer que veia el cel obert. Li dugueren formatge,



De Huamachuco fins al Ma

sopes mallorquines i unes calces que estrenaran quan hi hagi alguna festa. A la fotografia podeu veure els mallorquins que es reuniren per dinar tots plegats a la casa de Sor Aina. La seva estada aquí fou breu, encara els quedava molt per veure.

SECTOR INCA

ATENCIÓ AVARIES



880077



Gasa
Gas y Electricidad, S.A.

TELÈFON EXCLUSIU I PERMANENT PER A AVÍS AVARIES



Tots es reuniren a ca Sor Aina per fer un dinaret

l'adobament de la terra.

També visitaren Huamachuco, un lloc preciós, una zona verge que ni amb miles de fotografies es pot copsar la seva bellesa. El poblat els rebé amb gran alegria. Varen fer una pancarta que deia: "Bienvenidos amigos de Huamachuco". Els caramels desaparegueren aviat.

Visitaren una escola on eduquen als nins des de ben petits fins als setze. Els ensenyen a llegir, escriure, rentar-se... Aquesta escola encara no ha donat els seus fruits, serà amb el pas del temps que es veuran els resultats del nou sistema educatiu. Una altra tasca que duen a terme els missioners és ensenyar-los a sembrar en les èpoques adequades. També els han mostrat com cuinar les verdures. Aquesta no és una feina d'un sol any, necessiten un temps per aprendre

aquestes coses que a nosaltres ens són tan quotidianes. No entenen als missioners que deixen la seva terra per anar-los a ajudar a una terra d'on ells voldrien fugir. Una de les coses que més els agradà va ser la poca importància que donen al

temps; nosaltres sempre estam pendents del rellotge, ells en canvi no tenen en compte cap tipus d'horari.

Però no s'acaba aquí l'itinerari dels nostres aventurers. Pogueren visitar el llac Titicaca, el Machu Picchu, piscines termals i moltes altres coses que els deixaren meravellats.

Si algú es demana com pot ajudar a aquesta gent del Perú només cal que s'adreci al rector de Llubí que podrà fer arribar els donatius als missioners. Amb els diners que es rebin podran construir una biblioteca i més escoles. L'equip de redacció de la revista donarà suport a qualsevol iniciativa que es dugui a terme per recollir doblers per al Perú.

Haguérem d'esperar que una muntanya s'esllevissàs per poder continuar el nostre camí

No tinguérem temps d'anar a la selva

Els agrada cantar molt a la missa

M^a Antònia Molines i Ramis
Esperança Llompart i Vanrell

a Cajamarca... hu Picchu

Feren llargues distàncies en tren, avioneta, jeep i en barca per anar a les Illes Ballestas i a les Maracas. La fauna és molt variada. Els llops marins ocupaven tota una illa i segons els explicaren quan fugen deixen més de catorze metres d'excrements que més tard serviran per a



**ELECTRO
ALOMAR**

Carretera Valldemossa, 8
Tel. 20 09 12

**MUNTATGES ELÈCTRICS
ASSESSORIA TÈCNICA**

07010 CIUTAT

Baralladissos

Goku, Fly, Super Mario, Ducados, Soberano, Flanagan, Palerm... no corresponen a noms de personatges de dibuixos animats, ni a begudes alcohòliques, ni a marques de tabac, ni a personatges de consoles o de ciència ficció, no; són els noms de destacades figures dins l'apassionant món del gall de brega; en Flanagan al Torneig d'Hivern va guanyar la brega més ràpida, en Palerm ha estat aquest any el gall més ràpid de la temporada...

Tot aquest "rebumbori" va començar ara aproximadament fa uns deu anys. En Guillem Quetglas "Feliu" ens comentà que aquesta dèria li va sorgir anant a classe a la Industrial quan un amic seu de Maria, en Jaume Ferriol, va començar a encalenticir-li el cap, d'aquesta manera començaren a fer bregues de quics. Amb els doblers de les tàperes es compraren els seus primers galls. A aquesta afecció s'hi ajuntaren en Toni "Gelat", en Jaume "Bisco" i n'Alexandre "de cal Joan".

Dels que van començar, tan sols queden en Guillem i en Toni; els altres ho deixaren fer, ja sia per falta de temps, "perquè costen doblers i perquè és una cosa que s'ha d'entendre: si no assimiles la personalitat del gall no et poden agradar".

Repassant els seus inicis ens assabentam que quan començaren en Guillem, i n'Alexandre van instal·lar-se a "son Ramis" i que l'altre grup, format per en Jaume "Bisco", en Jaume "Moronell" i un parell més es van instal·lar a "sa Torre", a la plaça del molí d'en Rafal.

El cuidat del gall requereix un esforç; "cuidar-ne 7 o 8 no suposa res, cuidar-ne més de 20 ja no és el mateix".

El món del gall de brega és un món difícil: "no saps si et trobes a gust amb ells, no saps si t'agraden fins als dos o tres anys d'estar-hi aficat".

Les alegries són més aviat poques ja que la gallera de son Ramis amolla al "renyidero" bastants galls, on és més difícil guanyar que perdre.

Durant l'estiu fins al desembre els galls no barallen, fan la muda i tothom paga de la seva butxaca la manutenció del gall; durant el temps de competició a la gallera tan sols hi estan els galls que han de barallar i la seva manutenció va a càrrec de l'equip de la gallera.

Ja fa més de 9 anys que la seva gallera és coneguda per quasi bé tota Mallorca amb el nom de "Son Ramis"; enguany, per no

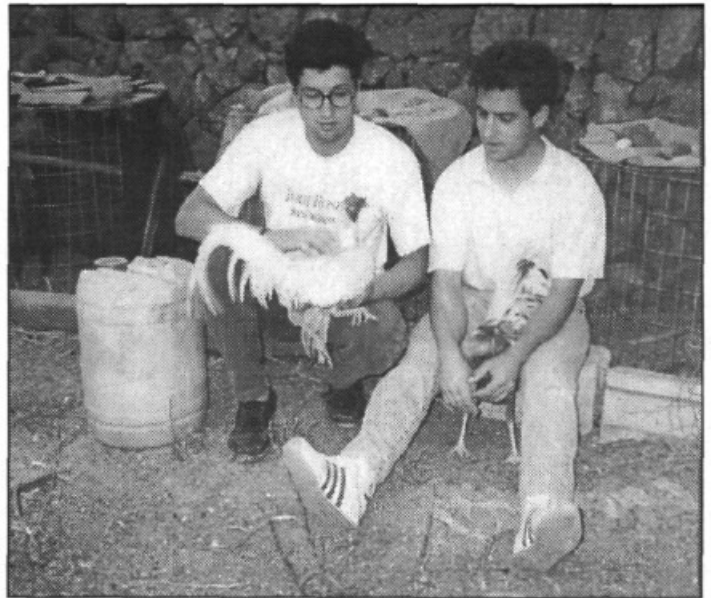

Uns bons gallers

remuntar-nos a temps més passats, han realitzat la seva millor temporada des de la seva existència: al campionat d'hivern van guanyar el trofeu a la brega més ràpida, al campionat final de temporada la seva gallera va acabar en primera posició i al campionat esperó curt no va participar. Han quedat segons de totes les bregues realitzades, molt a prop, quasi igualats, amb els primers.

La temporada dels campionats comença aproximadament a la primera setmana de gener i finalitza a la segona o tercera setmana de maig.

Quan estan en preparació per a una brega, els galls dormen a un lloc, passen la nit dins una habitació perquè no tinguin fred. Al vespre tots els components de la gallera va a veure els seus galls i a cuidar-los. En Guillem al matí va a treure-los.

Demanarem per la dieta que segueixen els seus galls: "per berenar els donam mel amb pol·len, i al vespre "papilla", a vegades no, i blat de les Índies."

La seva farmaciola és plena de medicaments per a curar-los, altres medicaments serveixen per a estimular el gall i per a corregir-lo si té algun defecte a la dieta.

En preparació "es cerca el seu fons físic perquè el dia de treure'l es trobi amb les seves màximes condicions: de força i

PERRUQUERIA HOMES

**MATEU
& TONI**

Tall de cabell

Pas d'en Quint, 3 - Entresol
Tel: 21 71 05 - CIUTAT DE MALLORCA



**TALLER
CAN RIERA S.L.**

Taller mecànic
xapa i pintura

Servei públic de transports amb grua

Carrer de la carretera, 5

Tel. i fax 52 22 37

excitació. El 90 % d'estímuls del gall són sexuals. Se li mira molt la salut, se li dona una bona alimentació i s'ha d'estar molt pendent d'ell: que no es constipi, que no vagi de diarrea, mirar-li el bec perquè no li cresqui..."

Darrerament l'afecció a Llubí ha augmentat: hi ha molts al.lots joves, però en Guillem ens comenta que "si de deu n'hi ha un que continua amb aquesta afecció serà un èxit". Ens recorda que quan ells començaren tan sols hi havia l'amo en Joan "de Corbera"; ara "hi ha una autèntica revolució dins el nostre poble".

Les bregues es celebren a Manacor, a on tenen més tradició, però també en altres anys s'han celebrat a Inca, Lluçmajor i Sant Jordi. Els llocs a on han barallat més els galls de "son Ramis" han estat a Inca, Lluçmajor i Manacor.

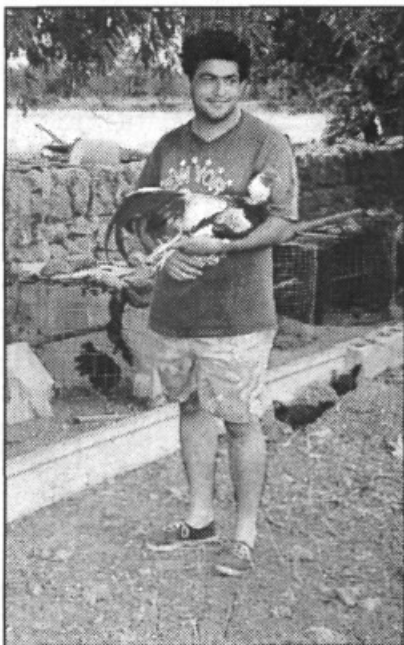

Ens comenten que a les bregues es viu un ambient especial, "sembla que tot et fa rialles si no hi estàs acostumat, et trobes amb gent de tota casta. Les apostes no són molt altes, van de les 500 ptes. fins a les..."

No tot els surt així com els agradaria, a vegades els roben galls i són venuts a la península a més de 10.000 pta. o els se'ls queden, els qui els ho ha robat, i, llavors, fan una revenda a altres gallers. S'han produït casos que s'han trobat galls de brega pel

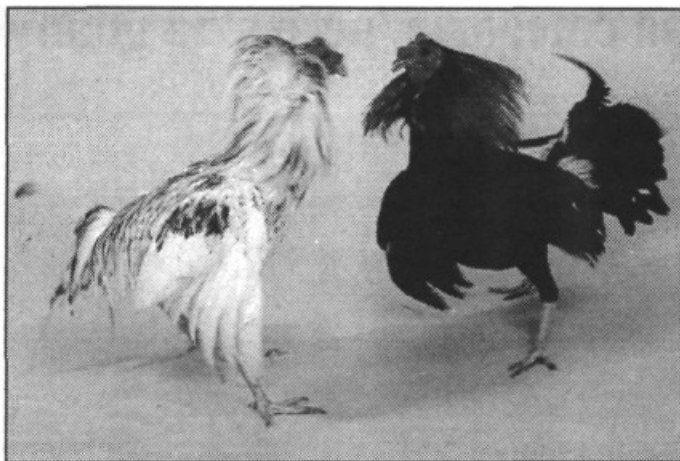

Els galls necessiten un bon entrenament

moll de Palma, que els han fuit mentre esperaven per embarcar-los cap a la península.

Enguany la gallera de "son Ramis" han anat a València "a cercar raça per renovar la sang de la raça que teníem". S'han trobat, a València, amb un ambient molt diferent, "el nostre "renyidero" és més sa; de cada dia els roben més galls, els únics que poden tenir galls són els gitans ja que a ells no els roben. Anàrem a una casa d'un galler valencià i el "fort de l'oest" no és res amb el que vam veure".

Aquest robatori de galls és el més contrari a aquesta afecció, molts ho deixen pels robatoris. "Només faltaria que ara que arriben els fruits ens robassin; això mata l'afecció, aquesta afecció seria el triple de la que hi ha si no es produïssin aquests lamentables esdeveniments. Molts estan mentalitzats que no es poden tenir".

Per la gallera de "son Ramis", a més d'en Toni "Gelat" i en Guillem "Feliu", hi ha passat altra gent, com ja hem comentat al principi. Hi han passat en Toni Vallespir i en Miquel Quetglas (hi estaren quatre mesos), l'any passat s'hi afegiren en Mateu Cabanellas i en Joan Sastre "Murero" i enguany s'hi han afegit en Miquel Oliver, en Domingo Serra i en Rafel Vila.

No tan sols hi ha dins Llubí la gallera de "son Ramis", també hi ha la de "son Roig" formada per l'amo en Joan "de Corbera", en Xesc Vallespir i en Biel "Barratot" i la gallera, anomenada, si no ens equivocam, "sa Marineta", formada per en Toni Vallespir, en Miquel Quetglas, en Xesc Servera, en Miquel Munar...

Com veim de gent dedicada a aquesta afecció n'hi ha molta, tan sols falta, com va dir-nos en Guillem, que els agradi aquest món tan apassionant i espectacular del gall de brega, un món amb molts d'anys d'història.

Cal destacar, ja me n'oblidava, el rècord que posseeixen: el de la brega més ràpida dins un "renyidero", 1 minut i 5 segons. Esperem que en puguin aconseguir molts més!

Xesc Perelló i Felani

MUSEU BAR - CENTRAL

Sa Carretera, 54

Tel: 52 20 23

Llubí

més blanca
lavanderia

Avinguda San Vicenç
MURO

Tel. i Fax: 86 00 65

S'ha perdut una categoria, però s'ha guanyat una amistat!



Jugadors del CDA Llubí de 2ª Regional

Tal volta, quan ja fa quasi un mes que ha acabat la temporada futbolística per la CDA Llubí, ara és el moment més idoni per fer-ne una reflexió del que ha estat aquesta passada temporada. A nivell esportiu, examinant els resultats, no se n'han obtingut de bons. Basta haver seguit un poc la classificació i us haureu adonat que els dos equips quasi tota la temporada han ocupat les darreres posicions, han quedat colistes i per aquest motiu l'equip de 2ª regional ha perdut la categoria i l'any que ve tornarà a jugar a 3ª regional, després d'uns anys de no fer-ho. Els juvenils també han ocupat la darrera posició i l'any que ve, si hi ha ganes de jugar, torna-

ran a jugar a 3ª regional.

Els de 2ª regional mai hem llançat la tovallola, hem seguit entrenant amb ganes i il·lusió fins al final de temporada, encara que érem conscients que la salvació era molt difícil, quasi impossible. Diuen, però, que mentre hi ha vida hi ha esperança. Molta gent pot pensar que, vists els esdeveniments, la directiva, aquest any, no ha passat uns bons moments, que els jugadors no s'han entrenat i als entrenaments ni als partits, que els entrenadors no s'ho han passat massa bé, i que els aficionats no els ha agradat massa anar a veure els partits de l'equip representatiu del nostre poble.

De la directiva, formada

per tres o quatre persones, tan sols ens cal felicitar-los per la seva excel·lent tasca al front del club. Amb aquestes línies els agraïm tot el que han fet, més del que podien. Ens agradaria a través de l'UDOL fer una crida a la gent que estigui interessada a ajudar el

club, ja que no pot ser que tres o quatre persones ho hagin de fer tot. Les portes estan obertes a tothom.

A nivell econòmic pareix que les coses no han anat com l'any passat que es va tenir una superàvit prou important. La minva de socis, publicitat que es feia al descans dels partits de l'any passat i que enguany no s'ha fet, multes, entrades ridícules, mantenir un altre equip, l'any passat tan sols hi havia amateurs. Sembla que han estat motius per aquesta minva de doblers.

De l'afecció val més ni parlar-ne, tan sols agrair a la gent que diumenge rera diumenge ens ha seguit i animat. Gràcies!

Torneig de Can Munar



Campions del seu torneig

La temporada de tornejos a Llubí va començar amb el que organitza Rafel Munar. Vuit han estat els equips participants. Aquest és un torneig que es juga al marge de la federació i els àrbitres no són federats. Moltes vegades són els mateixos jugadors els que arbitren els partits. Això demostra el bon enteniment i l'esportivitat entre els equips participants. El torneig es va disputar amb una lligueta i l'equip amfitrió va ser el guanyador. El Bar David i el Bar Trui varen quedar segon i tercer respectivament.



Productes
químics
Accessoris
sanitaris
Cristallització
Enrajolats

DISTRIBUCIONS I MANTENIMENTS

C/ Sant Francesc, 8-3º C
07300 INCA

Resultats del CDA Llubí

No s'ha pogut evitar el descens

1 de maig

Llubí, 0 - Platges de Calvià, 1

8 de maig

Llubí, 3 - Montaura, 1
Gols: Biel Cladera, Llorenç Llabrés (2 p)

15 de maig

Son Cladera, 5 - Llubí, 0

22 de maig

Llubí, 2 - Colònia, 3
Gols: Damià Perelló (2)

29 de maig

Campanet, 4 - Llubí, 1
Gol: Pere Torrens

5 de juny

Llubí, 1 - Cas Concos, 2
Gol: Pere Torrens.

Golejadors

2ª Regional

Amb 7 gols: Damià Perelló i Llorenç Llabrés

Amb 6 gols: Jaume Perelló

Amb 5 gols: Biel Cladera i Pere Torrens

Amb 4 gols: Toni Guardiola

Amb 2 gols: Joan Cladera i Biel Vidal

Amb 1 gol: Toni Gelabert, Llorenç Guardiola i Xesc Perelló.

Juvenils

Amb 4 gols: Biel Bennassar

Amb 3 gols: Miquel Alomar

Amb 2 gols: Xesc Torrens i Toni Florit

Amb 1 gol: Lluç Feliu.

A en Joan Planes i a en Xesc "Suau", gràcies de tot cor per haver-nos aguantat, per haver-nos donat ànims durant tota la temporada, per haver seguit entrenant fins al final de temporada com des del primer dia, i gràcies, sobretot, per l'amistat que hem sembrat.

En nom dels jugadors només ens queda donar les gràcies a tota aquesta gent que fa possible que hi hagi futbol a Llubí: als directius Joan Galma, Xesc Castell i Bartomeu Perelló; als entrenadors Joan Planes, Xesc "Suau" i Xesc Bauçà "Bisco"; i als col·laboradors Rafael Perelló "pericona" i Tomeu "Bo". Pedonau-nos si en deixam qualcun.

Això és el que vos volfem transmetre, que malgrat no haver guanyat molts partits i haver quedat darrers,

s'ha seguit lluitant fins al final, s'ha mantingut un companyerisme durant tota la temporada, digne de resaltar, s'han fet sopars pagats pels propis jugadors, entrenadors i directiva, s'ha fet el que s'ha pogut, però allà on no n'hi ha més que no n'hi cerquin!

I així, amb ganes, amb il·lusió, com des del primer dia, i, sobretot, amb companyerisme hem passat un any no gaire bo a nivell esportiu, però magnífic a nivell de grup i de companyerisme: s'ha format una autèntica pinya i esperem que duri molts anys més! Per arredonar-ho, jugadors, entrenadors i directiva ens trobarem el dia 1 de juliol al restaurant "Es Cruce" a Vilafranca per posar punt i final a aquesta recent acabada temporada.

Assumptes econòmics CDA Llubí

ENTRADES

PTA.

Saldo temporada 1992-93

287.795

Subvenció Ajuntament temporada 93-94

125.000

Subvenció Federació de Futbol 27.000

Socis d'honor

15.000

Socis

276.000

Rifes

53.700

Taquilles

129.325

Publicitat

15.000

Loteria

195.000

Interessos compte corrent

301

Devolució depòsit garantia equip 2ª regional

12.000

TOTAL

1.136.121

SORTIDES

PTA.

Quota Federació equips 2ª regional i juvenils temp. 93-94 21.000

Depòsit garantia equip juvenil temporada 93-94

8.000

Mutualitat equips 2ª regional i juvenils temp. 93-94

17.700

Llicències federatives 2ª regional temp. 93-94

115.200

Llicències federatives juvenils temp. 93-94

52.000

Obsequis homenatge

6.700

Senyalització terreny de joc

29.500

Refresc partits amistosos

7.950

Arbitratges

233.975

Material esportiu (balons, balons medicinals, bomba inflar, xarxa)

108.604

Compra de dues farmacioles i material sanitari

19.872

Col·locació xarxa i pancartes publicitat (tubs, clavar i sopars per a la publicitat)

30.000

Loteria

156.000

Loteria jugada pel club

7.400

Factura blocs de loteria

8.700

Rentar equipatges

108.000

Sopar amb els jugadors

33.100

Altres (blocs per a rifes, sobres, felicitacions de nadal, segells, fundes fitxes, cinta negra)

4.731

Comissió manteniment compte corrent

900

I.R.P.F. interessos

75

Sancions federatives

108.300

Depòsit garantia equips 3ª regional temp. 94-95

10.000

Quota federació equips 3ª regional i juvenils temp. 94-95

21.000

Mutualitat equips 3ª regional i juvenils temp. 94-95

20.000

TOTAL

1.128.707

Entrades

1.136.121 pta.

Sortides

1.128.707 pta.

Saldo dia 24 de juny de 1994

7.414 pta.



Jaume Vallespir Coll

N.I.F.: 18232217 W
Sa Carretera, 86 07430 LLubí (Balears)
Tel. 52 22 43



ASSEGUANCES GENERALS
GABINET DE GESTIO EMPRESARIAL
Gesem Perelló & Cia, S.L.

Bisbe Llompart, 40 - INCA (Galeries Moli Vell)
Tel. 50 43 11 - Fax. 50 04 89
San Felio, 66 - LLUBÍ - Tel. 52 22 48

NOU POU

pollastres
desfet de pollastre
gallines
conills
ous

DISTRIBUÏDORS:
Germans Perelló S.A.

Carrer Cardenal Cisneros, 65
INCA
Telèfon: 88 10 32

Restauració d'antiguitats i mobles d'època

Bartolomé Palmer Bonnin

Mestre Restaurador

Carrer de la Carretera, 73
Tel. 52 24 33 **LLUBÍ**

El bar - restaurant del Poliesportiu els ofereix
les seves tapes variades i els seus menús
econòmics, així com els seus exquisits plats
de peixeteria i carns a la carta

Bon profit!

Carretera d'Inca a Artà n° 125
LLUBÍ - MALLORCA

TELF. 85 70 36

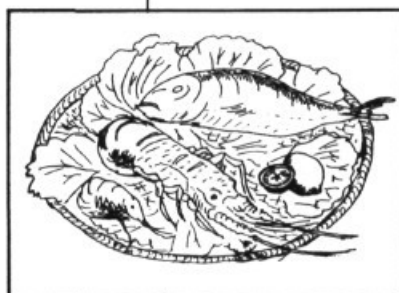

Fi de curs de les activitats esportives extraescolars

Tan compostes no pareixen elles

Durant aquests darrers mesos s'han realitzat els campionats de tir de fona, gimnàstica artística i defensa personal que han posat punt i final a aquestes activitats desenvolupades per l'A.P.A. del col.legi Duran-Estrany.

Tir de fona

En Biel Frontera ha impartit les pràctiques del nostre esport tots els dissabtes dematí a les instal·lacions del poliesportiu "ses Comes". Ha actuat de delegat de l'A.P.A. en Pep Ripoll. Els resultats no han pogut ser millors, encara que sempre està dins l'ànim de l'esportista l'esperit d'autosuperació.

Semifinal campionat escolar de Mallorca

1r- Martí Amengual
2n- Gopal Rodríguez García
4t- Pere Llompart Sabater
5è- Jordi Cladera Ferragut.

Final campionat escolar de Mallorca

4t- Pere Llompart Sabater
5è- Gopal Rodríguez García
7è- Martí Amengual i Jordi Ferragut

Final de Balears

Es va celebrar el dia 18 de juny al poliesportiu "Príncipes de España" de Palma.
3r- Pere Llompart Sabater (a un punt del 1r)
4t- Jordi Cladera Ferragut
6è- Gopal Rodríguez García
8è- Martí Amengual Torrens

Enhorabona i endavant!

Gimnàstica artística

Després de passar per quatre controls durant els mesos de febrer (Príncipes de España), març (Son Servera),

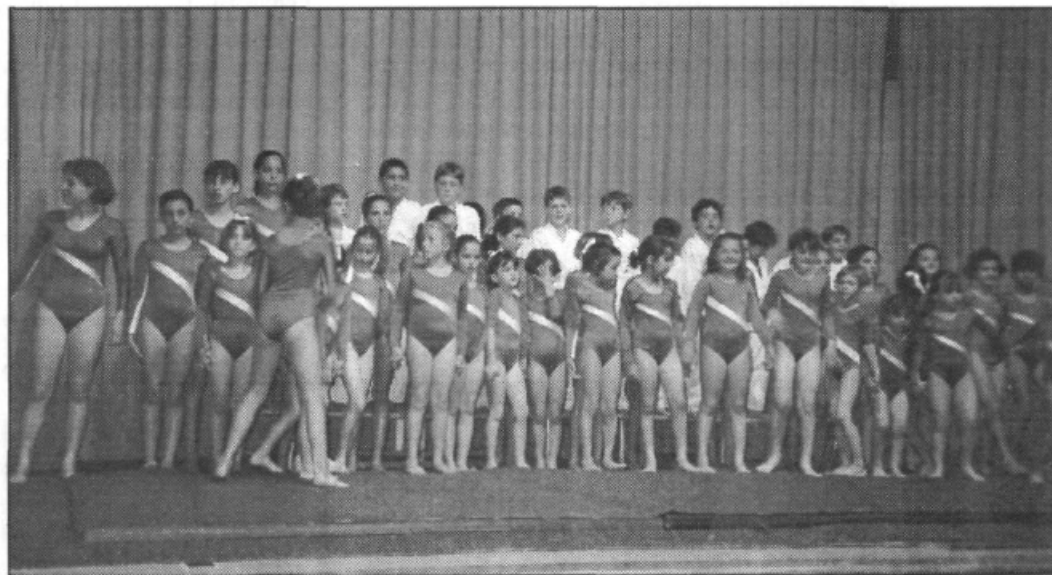

abril (Manacor) i maig (Artà) donarem per finalitzada la temporada d'enguany.

Les nostres infantils i cadets es van quedar a quatre dècimes de la possibilitat de medalla en els campionats escolars. Més de cinc-centes nines anaren mostrant als jutges els seus exercicis preparats.

Neus Quetglas Perelló, Maria Contestí Darder, Samantha Palmer Cañellas, Catalina Quetglas Perelló i Bàrbara Llompart Beltran han deixat el llistó molt alt per a pròximes concentracions, tant per a les seves companyes, com per a elles mateixes.

Fomentar la tasca en equip mirant que les nines estableixin actituds solidàries i justes en les seves relacions, orientades al creixement integral, és el principal objectiu a assolir per l'associació.

5è festival de gimnàstica artística i defensa personal

El dia 4 de juny es va desenvolupar al Casal de Cultura el 5è festival d'aquestes modalitats, duites a terme pels alumnes de l'A.P.A. del nostre col.legi.

Les nines van fer els seus

exercicis segons la seva categoria i nivell; vam poder veure des d'una simple cucavella (exercici fonamental en categoria iniciació) a una inversió enrera amb la cama lliure (exercici que es comença a executar en categoria infantil i cadet). Tots van mostrar les seves habilitats, passant per davant del nombrós públic que abarrotava el casal.

L'actuació final de Samantha Palmer i Catalina Quetglas fou excel·lent, és el premi a la seva constància, al seu esforç i el sacrifici d'enfrontar-se a exercicis complicats, tant per la seva execució, com per la coordinació entre ells.

Els nins mostraren els seus recursos tècnics d'auto-defensa en rebutjar successives agressions per part d'agents estranys. Els braços, les cames, el tronc i la ment han de funcionar a l'uníson per poder respondre amb efectivitat a un estímul.

Entre les defenses que ens van oferir destaquen les següents:

- Defensa d'atacs amb pals
- Defensa d'atacs amb botelles
- Defensa d'atacs amb gantets

Enhorabona a totes i a tots!

Juan Galma Contestí

FERRERIA

BARTOMEU

PERELLÓ

Sa Carretera, 40 - Tel: 52 23 72 - LLUBÍ

Cartes a Udol
Celebracions

Llubí és un poble únic, sobretot si ho hem de dir els llubiners, per la seva idiosincràsia, per la seva manera d'esser i moltes més coses.

Una cosa que ens ha cridat l'atenció ha estat el gran nombre d'aficionats que té el Deportivo de la Corunya i el Milan dins Llubí, ja que l'any passat el Deportivo va fer una gran campanya de lliga i no es va sentir cap covet en el seu honor. És una resposta un poc estranya, deuen ser uns aficionats que no saben massa com camina el món del futbol.

El Milan fa tres anys (1991) va guanyar la Copa d'Europa, l'any passat va arribar a la final i tampoc els seus aficionats espontanis van sortir al carrer. Una altra afició amb actuacions un poc estranyes.

Però la Penya Blaugrana de Llubí, com una entitat 100 % esportiva que és, vol donar l'enhorabona a aquests aficionats. I hem de felicitar el Deportivo per tota la gran trajectòria que ha duit durant la lliga, i sobretot l'hem de felicitar perquè han demostrat que un equip petit i amb un baix pressupost també pot aspirar a ésser campió.

També volem felicitar el Milan per aquest gran triomf que ha aconseguit i perquè ha demostrat que l'any 1994 ha estat el millor equip d'Europa.

No podíem acabar aquesta carta sense felicitar a tots els equips de la lliga i, especialment, el Real Madrid pel seu gran

triomf, ja que finalment sí que ha pogut aconseguir classificar-se per anar a l'UEFA i això pel Real Madrid és un gran èxit. També volem recordar als aficionats del Real Madrid que la Penya Blaugrana de Llubí està orgullosa que pogueu celebrar les derrotes del Barça tantes vegades com faci falta. Per què aquesta alegria? Per dos motius, primer perquè és bo que al nostre poble sempre hi hagi festa, hem d'esser festosos; i segon, i més important, perquè celebrar una derrota del Barça suposa celebrar que el Real Madrid no hi era i no va tenir la categoria d'arribar allà on va arribar el gran Barça.

VISCA EL BARÇA!!

Penya Blaugrana de Llubí

Quo Vadis?... o mesclar ous amb caragols

Som un integrant de la penya blaugrana de Llubí, i mai m'he sentit seguidor d'un equip "foraster". La nostra penya es va crear com un grup de gent llubinerera disposat a seguir i animar el Barça, formant una unió dels barcelonistes de Llubí. Aquesta penya ha demostrat en reiterades ocasions la seva participació en les activitats del poble, contribuint d'una manera clara i pràctica al desenvolupament cultural, esportiu i social de Llubí. Aquesta penya "forastera", com qualcun l'anomenen no té perquè treure les castanyes del foc a ningú i només ha de respondre de les seves actuacions davant dels seus socis. A més no s'ha negat mai a ajudar ni a col·laborar amb tot aquell que li ha demanat. Cal recordar que l'entitat F.C. BARCELONA és un club del Principat de Catalunya, terra germana i íntimament relacionada amb la nostra llengua, la nostra cultura, la nostra terra i la nostra gent, cosa que certa gent oblidada o sembla que no vol recordar.

La penya blaugrana de Llubí, no anima a cap equip albanès o romanès, ni tampoc a equips com el Badajoz o el Leganés. Si ésser aficionat del F.C. BARCELONA significa convertir-se en "foraster", a partir d'ara mateix intentaré integrar-me el millor possible dins la societat mallorquina, perquè vull ser un "foraster" exemplar.

VISCA LA TERRA, VISCA LLUBÍ I VISCA EL BARÇA.

Soci núm. 11 de la Penya Blaugrana de Llubí

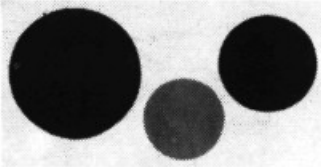

**PERELLÓ
AUTOESCOLA**
Bisbe Llompart, 111 - Entl*
Telèfon 50 28 64
07300 INCA (Mallorca)

CLASSES TEÒRIQUES I PRÀCTIQUES PER L'OBTENCIÓ DEL CARNET DE:

AUTOBUS	PISTES PRÀCTIQUES Ctra. Palma-Alcúdia Km. 25 INCA
ARTICULAT	
CAMIÓ	
TURISME	
MOTOCICLETA CICLOMOTOR	



SUPER - BALEAR, S.L.
N.I.F. B-07564610

SUPERMERCATS DISCOUNT

JAUME SUREDA ESTRANY D.N.I. 41295317-J AVDA. JAIME III, 37	OFICINA: TEL. 85 20 50 FAX. 85 20 50 FAX 85 20 50 Apt. Correus n° 6	07458 CAN PICAFORT MALLORCA Balears
---	--	--

Facècies d'un al.lot pucer (i 3)

Si mai no heu estat a Llubí no sabeu què cosa és bona. Venint de l'Ermita, en arribar al pont del torrent el camí es bifurca. El camí de la dreta -sa Carrera ampla- que és espaiós i relativament bo de pujar fins al poble. En canvi el de l'esquerra és sumament empinat, no està enquitranat i tot són macs i pedres cantelludes, que no hi ha qui en passi. És sa Canastreta, que és una dreuera per anar a s'Ermita i a l'antiga estació del tren d'Inca a Sa Pobla, avui dia suprimida la via del tren.

Quan érem al.lots, fa una seixantena d'anys, hi havia al poble un xófer, En Fiol, si bé era conegut pel nom d'En Palanca, molt agosarat i atrevit. Un dia uns amics li digueren.

-Una pesseta te donam si amb so cotxo puges sa canastreta

-Posau sa pesseta dins sa meva mà i ja ho veureu.

Puja en el Ford-potada, dóna gas, tira quatre flastomies, i comença a sortir fum pels quatre costats i el cotxe va emprendre sa capamunta. Els macs brunzien de davall, les rodes i s'estrellaven contra les parets. I a la fi entre una espessa boira de fum, En Palanca arribà, al capdamunt de Sa Canastreta, entre les mamballetes dels seus companys. Que jo sàpiga és l'únic cotxe que hi ha pujat.

En aquesta Canastreta hi vaig fer el primer pecat, un pecat petit! -hi vaig fumar els primers cigarrets de la meva vida. Érem tres companys -sa troika- En Joan de ca sa tia Catalina, En Sebastià Escolà i jo. Un comprà una capsa de mistos, jo vaig comprar una capsa de filet, que just valia 10 cèntims i duia devuit cigarrets cada paquet. Un darre-re l'altre pegà foc al seu cigarret. I com que un cigarro era poc, n'encenguérem un altre. Allò no era fumar, era cremar tabac. Volfem imitar els homes grans. I treure fum com la màquina del tren. total: una grosseria vista seixanta anys després.

Lo pitjor és que quan me vaig aixecar, el cap me donava voltes

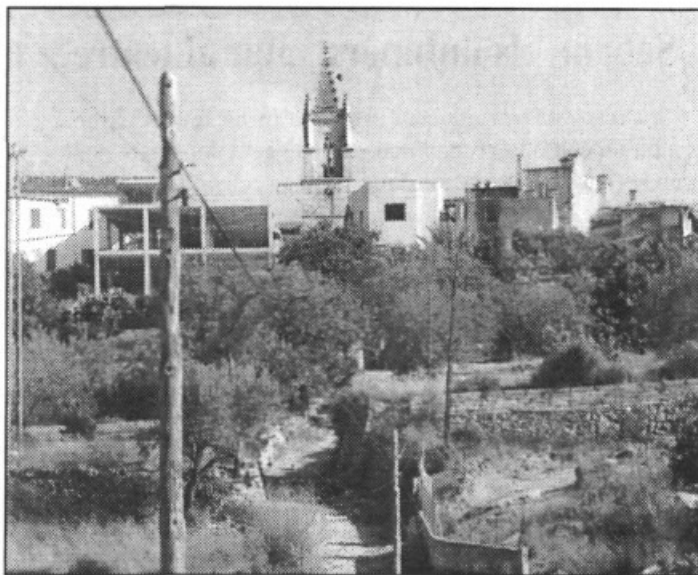

com si fos un pern de rifa. En una paraula me vaig engatar sense fer-ne comptes. I això que mon pare m'ho tenia prohibit. Ell mai va fumar en tota la vida. Manco mal que jo, en arribar a ca nostra ells no se'n temeren o al manco no ho feren coneixedor. Abans d'arribar a ca nostra, me vaig aturar a ca l'Amo En Toni Barraquer que me donà a menjar una tallada de síndria. Dins la meva panxa s'armà una verdadera revolució "intestinal", puix que just en arribar a ca nostra vaig "descanviar sa pesseta". Ho vaig vomitar tot. I els meus pares donaren la culpa a la síndria. I no ho era, era el mareig de la improvisada i furtiva fumada.

Joan Llabrés Ramis

CONSTRUCCIONS



DARDER

Sa Carretera nº 46, 1er
Tel: 52 23 16 Llubí

Carnisseria

Castell

Plaça de l'Església

Tel. 52 20 59

Llubí

PORTES BASCULANTS

TUGORES



Manuais i automatitzades
Fusta nord, teka, PVC, xapa

Telèfon:
Taller: 52 24 14
CREU, 114

Fax 52 21 19
LLUBÍ

Sabem, els llubiners, anar al teatre?

La resposta per aquesta pregunta m'ha fet reflexionar molt un cop observada l'actitud de la gent del nostre poble en les darreres actuacions que s'hi han celebrat.

La primera vegada que em vaig sentir indignada fou en l'actuació de l'actriu Aina Compte on s'escenificaren tres monòlegs. És cert que no estam acostumats a aquest tipus d'actuacions però la mala educació que es demostra aquest dia per part nostra va molt més enllà del pur costum ja que la majoria d'assistents arribà quan l'actuació ja havia començat. Tots tenim dins el cervell un petit indicatiu que ens atura a arribar prest amb l'excusa dels quinze minuts que s'han d'esperar asseguts a la butaca. Ens hauríem d'aturar a pensar alguna vegada que la nostra impaciència pot desconcentrar l'actor de l'escenari fins al punt de perdre el fil del que està fent. Però aquest vespre no ens conformarem amb això sinó que encara ens permetérem el luxe de posar-nos a xerrar amb veu ben alta. I com que no ho va fer una sola persona el que semblà la sala d'actes va ser un concert de xigales en ple estiu. Si el sentit auditiu no t'errava podies sentir frases tan colpidores com: -"I aquesta amb qui parla?" o, "Eh! Mirau aquesta que xerra tota sola!. Doncs no i no, el teatre no es troba limitat a les tan típiques i embulloses comèdies. Quants de nosaltres no diu que se'n va a una comèdia en lloc d'una obra de teatre? Quasi tots ho feim i no sempre és una obra còmica el que anam a veure. Sé que no tot és culpa nostra i que durant molts anys ens han educat involuntàriament a elles; que potser no ens agradi res més que una comèdia xescfortesiana. Fins i tot la televisió ara ens bombardeja amb la comèdia d'una estantissa Coma Velasco o amb un programa exclusiu de la barata Tele 5. És tan mal de fer respectar els gusts dels altres quan ens trobam davant la situació del que trobam com a nou? Personalment, i no parl com si jo fos, el millor exemple ni cap mirall on reflexar-s'hi, no m'he posat a cridar el que no trob encertat d'un actor en una obra així.

Reflexionant una mica he traspasat aquesta actitud a totes les obres que han seguit l'esmentada i he observat que s'ha fet igual en cada una d'elles i crec que si ens feien pagar entrada aniríem ben alerta a fer segons què. O també parlotejaríem enmig de l'Auditori o el Teatre Principal?

És bo anar al teatre i fer l'esforç de voler captar aquell missatge que l'actor et proposa en cert moment, desferrarse una mica de davant el televisor.

Anar a veure una obra de teatre no es basa en saber l'argument d'aquella obra. Hi ha uns actors i cada un d'ells forma el seu paper amb uns gestos, unes expressions que potser sols ell sap engendrar; hi ha tota una feina d'hores d'assaig, un enfocament de l'obra en una situació. Existeixen les comèdies, els drames, monòlegs, òperes, el mim,...

No és impossible tenir una actitud més formal o si més no una mica de respecte cap al públic que en disfruta i sobretot cap els actors.

Caterina Gelabert i Perelló

“L'antifranquisme a Mallorca”: la polèmica més apassionada dels darrers anys

Realment ha estat una de les polèmiques més interessants i apassionades d'aquests darrers anys. Ni els més vells de la comarca se'n recorden d'un llibre que hagi aixecat tants comentaris adversos i favorables. Reconec que, ni en somnis, no hagués pogut imaginar un ressò semblant. Ben lluny de la meua imaginació -quan vaig donar alguns capítols de les meves memòries a l'editor- que "l'Antifranquisme a Mallorca 1950-1970" mोगués aquest enrenou. L'efecte del llibre dins de la nostra societat ha estat com el de la pedra llançada dins un estany encalmat. I això és bo i sreveix per a animar debats i reflexions (i, potser, per a engrescar més gent a escriure les seves particulars vivències).

Voldria agrair ben sincerament la participació i activa col·laboració en el debat a tots els que han escrit cartes i articles fent referència al meu llibre. Primerament gràcies als amics, companys de l'OEC i altres organitzacions revolucionàries amb els quals vaig lluitar contra el franquisme; els artistes, a tota la redacció de l'Estel de Mallorca i el seu director, a la C.G.T., diaris de Ciutat (**Diaris de Mallorca, Baleares, Ultima Hora, El Día del Mundo**) que han tengut la santa paciència d'anar publicant, dia a dia, setmana a setmana, articles i comentaris fent referència a "l'Antifranquisme...". Gràcies als setmanaris, revistes i publicacions de la premsa forana (**Migjorn, l'Udol, Sa Plaça, Flor de Card, etc**) i a **La Nau**; agrait també a la ràdio i la televisió. Les mostres d'amistat i solidaritat han estat constants, i això m'anima a continuar per aquest camí. Ben cert que la polèmica m'ha encoratjat a publicar més endavant altres capítols de les meves memòries. El meu agraïment també als defensors de la fracassada política de Santiago Carrillo, als antics dirigents carrillistes que m'han calumniat (Pep Vilchez, Ignasi Ribas, Antoni M. Thomàs i CIA), perquè sense el seu ajut el llibre no s'hauria venut amb tanta rapidesa i celeritat. Malgrat les seves mentides, tergiversacions; malgrat els enverinats pamflets que m'han dedicat, he de reconèixer -i molta gent opina el mateix- que la dèria inquisitorial que han exercit en contra meua ha servit a la perfecció per a fer una inesperada propaganda de l'obra. I han ajudat, indubtablement, a exhaurir-la en poc temps. L'èxit no hagués estay tan aclaparador sense la seva valuosa participació.

No hi ha res més dolorós per a un autor que constatar com el silenci plana, paorós, damunt la seva obra. El més trist és veure com els llibres -escrits, treballats amb tanta cura i dedicació- no es venen i resten, plens de pols, en els prestatges de l'editor. Afortunadament, com deia abans, gràcies als amics -i també als enemics!- el meu llibre ha servit per a engegar una de les polèmiques més interessants que he pogut seguir en aquests darrers anys. I tant de bo que tot hagi funcionat a la perfecció, ajudant a l'autor -sempre mancat de medis de propaganda i promoció- a vendre bona part de l'edició. En definitiva, entre tots hem remogut les encalmades aigües de l'estany i això era l'essencial. Interessar la gent en la lectura i en la nostra història més recent.

Miquel López Crespí

Les aigües salades dins els pous de sa Pobla

Tenim les aigües salades
dins els pou de la marjal
vull donar un orinal
i unes clucales forrades
a qui els han espenyades,
no trobau que és un bon regal?

A mi em deien pardal,
que sempre els heu defensades
i en daré de garrotades,
amb un llarg i gruixat pal
per obsequi especial
moltíssimes correjades,
costelles ben atupades
per haver fet tant de mal
i posar-los un morral
amb gafes molt ben clavades
per fer tantes de porcades
d'un líquid essencial.

El resultat fou deu grams
les proves de l'enginyer
pobre desgraciat pobler!!!
l'aparell hi afegígué
cinquanta tres mil.ligrams.

Sa maquinària aturau!!!
de devers sa Marineta,
que ens fareu la punyeta
si l'aigua salinitzau!!!

Guillem Grespi Pons
Sa Pobla

Haguessin pogut guanyar

Haguessin pogut guanyar
però no n'heu sabut
i un Milan mig fotut
no vos ha deixat ni alenar

A Ca'n Barça hi havia eufòria
però ara hi ha tristesa
i és que del Milan aquesta victòria
vos ha deixat sa sang presa

Hagués pogut ésser una festa
i ha estat un enterro
perquè un Milan sense cresta
ha fet sa feina d'un verro

Heu guanyat una lliga
i donau gràcies adéu
només vos n'heu duit una espiga
i somniaveu tot es sementer

Ha estat una victòria contundent
i res heu pogut fer
però sou senyors i fins i tot perdent
heu complit amb el vostre paper

Antoni Bergas i Torrens

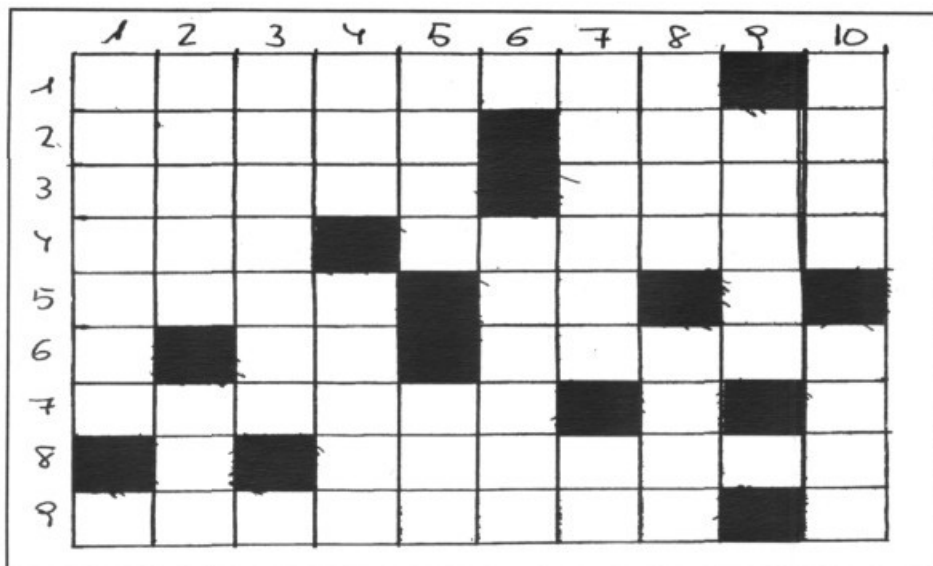

Passatemps

Miquel Cladera i Ramis

HORIZONTALS

1. Lloc allà on hi ha les campanes. Abreviatura de massa
2. Relació d'hores que passa el tren, sense hac. Consigna, proclama.
3. Al revés, conte, història. Al revés, hi poso la mà, palpo.
4. Composició poètica. Lloc amb una església petita, apartat dels nuclis urbans.
5. Flor. Vocals. Símbol de l'oxígen.
6. Nombre neperià. Iatus. Dues erres intercalades entre tres emes.
7. Reacció que es fa davant una cosa graciosa. Quarta vocal. Conjunció.
8. Abreviació de radi de curvatura. Acció de fer ions.
9. Dona que serveix el menjar a les taules (barbarisme). Símbol del sofre.

VERTICALS

1. Persona relacionada amb el cotó. Símbol del carboni
2. Eina que s'empra per a llaurar. Grup terrorista irlandès.
3. Malaltia infecciosa típica de les zones pantanoses. Abreviatura de massa.
4. Prefixe que significa "abans". Flor
5. Mescla de gasos que respiram. Tractament anglès.
6. Símbol del nitrògen. Al revés, primera persona del present d'indicatiu del verb enamorar.
7. Segon llinatge més comú a Llubí. Terminació verbal.
8. Ori, pegui. Al revés partícula més petita que es pot aconseguir mitjançant descomposició química.
9. Aparell que duen els cotxes per a moure-se. Consonant.
10. Ell lleva la vida a qualcú. Al revés, greix extret dels porcs.



C/ Plaça de la Carretera nº 1 - Llubí - Tlf. 85 70 19

Festes de Sant Feliu 1994

1. EXPOSICIONS QUE NECESSITEN DE LA COL·LABORACIÓ DEL POBLE

A) fotografies antigues d'infants o grups familiars amb infants que no haguessin fet la primera comunió i sien anteriors al 1960.

Si teniu recordatoris de baptismes o estampes, objectes per fer renou i entretenir els infants, també els podeu aportar i serviran per ambientar l'exposició.

Tot això ho podeu dur a l'Ajuntament a hores d'oficina fins el 21 de juliol i us donaran un rebut per a la recuperació dels objectes passat festes o bé a l'Associació de la 3ª Edat.

B) Menudalls

Junt amb l'exposició anterior, l'Associació d'Amics de la Tercera Edat de Llubí completarà l'exposició amb robes i altres elements que es feien servir per batiar i vestir els infants de Llubí.

Preparau tots aquests materials i duiu-los a l'associació de la tercera edat.

C) IVa mostra de plats dolços Sant Feliu 1994. ¡I ja hem duim quatre!

Com cada any la millor manera d'acabar les festes és menjar un gelat i un tros de coca.

Per això tothom hauria de fer un pastís o un plat dolç i dur-lo a l'exposició que farem el dia 2 d'agost.

Enguany -i també ja en fa quatre- l'Associació d'Amics de la Tercera Edat ja ens ha promès la seva valuosa col·laboració per fer les típiques coques de Sant Feliu.

Recordau que cada dia, de dilluns a divendres, a partir de les 21 h., al poliesportiu municipal, hi ha partits de futbol corresponents al IX TORNEIG SANT FELIU DE FUTBOL SALA. Al mateix temps es disputarà el III TORNEIG DE TENNIS SANT FELIU.

Durant la primera quinzena de juliol i de 9 a 11 h., del matí, un grup de joves del nostre poble acudirà a un CAMP DE TREBALL, l'objectiu del qual és netejar els TALAIOTS DELS RACONS. D'aquesta manera contribuirà a la conservació d'aquests vestigis del passat perquè puguin ser contemplats i admirats per tothom. SI US INTERESSA ENCARA HI SOU A TEMPS. INICI DE L'ACTIVITAT DIA 5 DE JULIOL A LES 9 DEL MATJ AL "RECONS"

I tot el mes de juliol ESCOLA D'ESTIU al

C.P. "DURAN-ESTRANY"

Dia 1 a partir de les 10'30 h. a la piscina municipal

Inici del Curs de natació. -Sessió de nivellació-

Dia 2 a les 19 h. a la plaça de l'Església
Taller pintar vidre.

Coordina: CLUB D'ESPLAI ES TURÓ

Dia 3 a les 18 h. a la plaça de l'Església
Demostració de rappel i tirolina. Coordina: GRUP ESPELEO LLUBÍ

A les 22'30 h. A la plaça de l'Església

Projecció de diapositives.

Temes: FESTES I ACTIVITATS DE LLEURE A LLUBÍ

Dia 9 a les 18'30 h. al camp municipal d'esports

Partit de futbol entre la Penya Blaugrana de Llubí i la Penya Barcelonista de Sineu

A les 19'30 h. al local de la 3ª Edat

Conferència i projecció de diapositives sobre l'Arxiduc Lluís Salvador.

Donada per: GASPAR VALERO.

Organitza: ASSOCIACIÓ AMICS DE LA 3ª EDAT.

A les 22'30 h. al passeig de La Riba. Son Rami

Gelatada i cançons de la terra.

Els gelaters han de dur la bomba i els ingredients necessaris, i l'Ajuntament aportarà el gel, la sal i la coca. PER AQUESTA ACTIVITAT ÉS NECESSARI INCRIURE'S PRÈVIAMENT A LES OFICINES DE L'AJUNTAMENT ABANS DE DIA 7 DE JULIOL.

COL·LABORACIÓ ESPECIAL DELS AMICS DE LA 3ª EDAT DE LLUBÍ.

Dia 10 a les 9 h. Des de la plaça de la carretera
Passejada en bicicleta pels camins del terme de Llubí.

A les 19 h. al passeig de la riba

Gingana entitats culturals.

Organitza: BIBLIOTECA MUNICIPAL.

Dia 16 a les 19'30 h. al casal de cultura

Teatre. Amb el grup de l'Institut Berenguer d'Anoia d'Inca que interpretarà l'obra de Joan Oliver: EL 30 D'ABRIL. Presentada al 7è Certamen de Teatre Ciutat d'Inca 1994.

Dirigeix: JAUME MERCE.

I tot seguit: **Monòleg** d'un fragment de MERCÈ RODOREDÀ a càrrec de la llubinerà CATERINA GELABERT PERELLÓ.

Dia 17 a les 17'30 h. a la plaça de la carretera
IIIª Marató Fotogràfica.

Inscripcions a la mateixa plaça a partir de les 17 h. Quota: 500 pts. Coordina: FOTO PLANAS.

A les 22 h. a la plaça de la carretera.

Projecció de diapositives

Tema: COVES I ESPELEOLOGIA

Dia 23 a les 19 h. A la plaça de l'Església.

IIª Cursa de Mountain-Bike Duat-lo

S'ha de seguir un itinerari prèviament assenyalat, pel terme de Llubí.

INSCRIPCIONS EL MATEIX DIA I LLOC A PARTIR DE LES 18 H. Al final es lliuraran els torneus als guanyadors

Coordina: PENYA BLAUGRANA DE LLUBÍ.

Dia 24 a les 18'30 h. A la plaça de la carretera
Taller de banderetes i paperí per enramellar la plaça

Obert a tots els nins i nines fins a 8è d'EBG. Hi haurà berenar i gelats pels participants.

A les 21'30h. A l'església parroquial

Concert a càrrec de la coral d'Alaró.

Patrocina: LA CAIXA

Dia 25 -Sant Jaume-

A les 18 h. repicada i hissada de senyera.

A les 20 h. Inauguració de les distintes exposicions que romandran obertes fins el dia 2 d'agost

- MENUDALLS I FOTOGRAFIES D'INFANTS -ca ses monges-

- TALLER DE PINTURA -ca ses monges-

- BRODAT I CERÀMICA

- PINTURA EN TRES DIMENSIONS -casal de cultura-

- TREBALLS ESCOLARS -casal de cultura-

- MARATÓ FOTOGRÀFICA -ca ses monges-

A les 21'30 h. a l'Església parroquial

Pregó de festes BIEL OLIVER "MAJORAL"

Tonades i cançons antigues -programa apart-Homenatge als cantadors i sonadors: L'AMO EN GORI DE SA SERRA I L'AMO EN BIEL CARAGOL DE SINEU.

DROGUERIA

CAN PORRET

DOCTOR FLEMING Nº 6

TELÈFON 52 21 92. LLUBÍ

FORN



Especialitat en: tartes de boda, comunions, batiaments... ensaimades i gran assortiment en pastisseria

Creu, 48 - Tel. 52 20 66/67 — Llubí