EDITORIAL

La independencia, un sentimiento y una necesidad de todos los vecinos

Por Rafael Gabaldón San Miguel

Es totalmente falsa la especulación que se vende por Manacor, referente a que el tema de la independencia es de cuatro jóvenes ingenuos, irresponsables y próximos al PSOE y PSM. También es tendencioso y maquiavélico el estado de opinión que se está creando en Manacor, que a la cabeza de los independentistas están cuatro forasteros, un francés, un riojano, uno de Son Carrió y algún mallorquín renegado. Como de auténtica mentira se puede calificar el útlimo bulo, la penúltima patrana, que la independencia significará división, más gastos, marginación de Manacor, desprecio de los manacorins, peleas familiares, batallas campales, etc. Nada de lo que oímos desde Manacor se ajusta a la realidad que aquí vivimos, la manipulación de los rumorólogos es infundada a interesada, mezquina y ruín. Tengo que salir al paso en esta editorial porque es mi trabajo y mi obligación. Los vecinos de Porto Cristo desean caminar hacia un nuevo **Municipio**, me remito a la recogida de firmas donde el 69 % de los que subscriben son nacidos en Porto Cristo o mallorquines. No hay clases, ni edad, y menos diferencias notables, se firma porque en el subsconsciente todos deseamos la unidad y un proyecto de futuro. Han firmado empresarios, profesionales, técnicos, ricos, pobres, forasteros, mallorquines, extranjeros, trabajadores, empleados, estudiantes, lesbianas, maricas, chulos, monjas, ateos, rojos, azules, etc. El objeto es claro **Manacor no sintoniza con los problemas y objetivos de Porto Cristo**. Es una ciudad que no mira al mar, de espaldas durante 10 meses de la costa. La ciudad de las Perlas tiene su hegemonía económica en Manacor y el resto del Municipio está como excedente de una supuesta calidad de vida. Porto Cristo es, el descanso del guerrero, el ocio, el verano, la posición social, la hipocresía, el refugio donde se esconde la fatiga de 10 meses duros, serios, industriales, ácidos, pesimistas, llorosos. Porto Cristo es la bandera blanca de unos ciudadanos que se ignoran mucho en su ciudad.

Pero señores de Manacor y señores manacorines de Porto Cristo, aquí ha nacido una semilla diferente joven pero numerosa, aquí han llovido vidas-personas, de todos los lugares de la isla, de la península, de Europa y todos juntos han ido formando un todo que pasa por la homologación, un equipo de fútbol de aquí, una bandera - la muestra, una Asociación que se identifique con los problemas de la costa, entidades vecinales con versión marinera, colectivos de ocio enfocados al turismo, etc. La ciudad de Manacor no pierde con la independencia. Porto Cristo, nada más erróneo; gana un municipio con timón joven y nuero para la capital de una comarca. Porto Cristo y Manacor, con ayuntamientos propios suman en vez de restar. Todo ésto no es demagogia nada de éso, es una realidad como la copa de un pino, una realidad como que en nuestros colegios hay 850 niños de 3 años a 14 años.

Una realidad como que el 70 % de la población es clase trabajadora, mano de obra, gente humilde. Decía mi amigo el abogado José Vecina Castillo (Pepito) en la televisión Manacor que es **«el corazón»** quien nos pone al frente de este proyecto, un sentimiento que se ha ido gestando y germinando en los últimos 50 años. Así de claro, no es una novedad la lejanía de criterios entre los que que viven todo el año y los que viven tan solo dos meses. Se debe proyectar Porto Cristo con unas espectativas turísticas, muchos quieren trabajar aquí, en vez de en Sa Coma, Cala Millor, Porto Colom, Costa de los Pinos o Palma. Debemos prepararnos para ello, no por nosotros que estamos adaptados a todo, sinó por nuestros hijos, amigos, vecinos que esperan que sus administradores les presenten un panorama con sentido común y natural.

EL RINCONCILLO

Especialidad:

POLLOS PARA LLEVAR

COMIDAS POR ENCARGO

Avd. Pinos, 19 - Tel. 82 05 13 - PORTO CRISTO

LOCAL CLIMATIZADO

GRUP
GARCIA PROHENS

CONSTÀNCIA - SERIETAT - SOLVÈNCIA
EFICÀCIA - SOLIDARITAT
FAN UN COS

FINISTERRE s.a.
AGÈNCIA D'ASSEGURANCES*

SEGURLLEVANT, S.L.
CORREDURIA D'ASSEGURANCES

OCASO, S.A.
AGÈNCIA D'ASSEGURANCES*

Assesoria Jurídica

Fundació Trobada

POMPAS FUNEBRES
DE MANACOR, S.A.**

* 50 anys de presència a la Comarca
** Concessionària de la Mancomunitat «Pla de Mallorca»

PARE ANDREU FERNÁNDEZ, 2 - TEL. 84 47 84 (Servei permanent) - FAX 84 45 62
07500 MANACOR

EDITA: Asociación cultural
«Núcleo poblacional de Porto Cristo»

Imprime: Informacions Llevant, S.A.
Tel. 55 03 28

Dep Legal: PM 507/1983

Revista Mensual de información local

Apartado de correos: 134
y C/ Sur nº 28-A
Teléfono: 82 20 49

Noviembre 92
Número 95
Donativo: 150 ptas.

Director:
Rafael Gabaldón San Miguel

COLABORADORES:
Jaume Brunet
Rafael Rodríguez
Sebastián Caffaro
Mateu Llodrá
Magdalena
Sigfrid Chico
J.R.D.
Francisco Javier
Pedro Marc
Plaza
Toni Font
Tercera Edad
C.A.B.
Jeroni Mira
Miguel Amer
Mateu Servera
Antonio Guasch Ferrer
Pedro Carrió
«Lope de Aguirre»
El Indio Enmascarado
Ana Maria Mas
Joan Tur Santandreu
Isabel, Pilar y Diana
Fútbol base
Joan Melis

Sabía usted que...

El día 18 de octubre falleció en Porto Cristo Doña Catalina Ribot Nadal. Sòlo tenía 47 años en plena juventud. El funeral se celebró en la Parroquia de nuestro pueblo y muchos vecinos fueron al duelo de Cati. Desde aquí nuestro más sentido pésame a su marido Tomeu Vadell Fuster y a sus hijas Carmen y Bárbara. Sabemos la tristeza general de un golpe tan duro y damos el pésame a sus Hermanos Pedro, Isabel, Bàrbara y Guillermo. Descanse en paz.

***

A principios de año se presentará el proyecto del nuevo cementerio de Porto Cristo. El camposanto privado estará emplazado en una finca de 10 cuarteradas. Se quiere construir en principio 300 nichos, 25 capillas y 10 panteones familiares. Se dejará sitio previsto en caso de necesitarlo para nuevas ampliaciones. Una realidad para 1995 como máximo, se pondrán listas de control para saber quien pretende comprar.

***

La Televisón de Porto Cristo cuenta con 10 patrocinadores, sin embargo no se puede poner en marcha porque falta todavía el 50% de la inversión inicial. Se seguirán haciendo gestiones, una vez cubierto el presupuesto haremos público la constitución de la sociedad. El carácter independiente de la línea editorial hace y obliga a escoger a los accionistas y a evitar que uno solo pueda tener la mayoría, lo que impediría la buena marcha, desde el punto de vista de libertad de opinión. Queremos muchos accionistas y dispuestos a defender a Porto Cristo por encima de todo.

***

Que toni «Collet» ha propuesto al ayuntamiento de Manacor que se instale calefacción en el edificio de la Oficina Turística y Municipal. Toni quiere gastarse casi 3 millones de pts pues en invierno no es cómodo trabajar en un lugar que hace tanto frio. Esperamos que se conceda la petición de Toni Vives ya que hace pocas y pidiendo poco. La calefacción piensa ponerse en el edificio antiguo y en el nuevo (todo).

***

El Delegado de Deportes Rafael Sureda i Bauzá (Florero), presionado por la Revista Catalanista 7 Setmanari, ha mandado borrar el cartel en castellano del campo municipal de deportes de Porto Cristo. Dice Rafael Sureda, que todos los rótulos tienen que ir por obligación en catalán, se si trata de recintos municipales. Está obligado a borrarlo. La doble moral de los catalanistas está mezclada con pretensiones económicas. Al Rey Joan Carles I, nadie le dice «Foraster»

CRISTALERIA
PORTO CRISTO C.B.

ENMARCACIONES EN 24 HORAS

Presupuestos sin compromiso

C/. Carrotja, 3 • Tel. 82 13 00
07680 PORTO CRISTO

Restaurante Chino 金黑
Oro Negro

COCINA ABIERTA DE 12 A 15,30 H.
Y POR LA NOCHE, DE 20 A 24 H.

COMIDAS PARA LLEVAR

Martes cerrado, sólo por la mañana
Todas las noches y festivos, abierto

LOCAL CLIMATIZADO

Calle Burdils, 1-A - Tel. 82 15 36 - PORTO CRISTO

Luyo

Conversa amb...

Jaume Barceló Valens i Maria Rigo Nicolau «Sa Curandera»

L'amo En Jaume i madò Maria es casaren el 24 d'octubre de 1946, acaba de cumplir-se el seu 46 aniversari de noces.

Ell va néixer a Son Moro, Ca'n Barceló. Té 81 anys cumplits del 19 d'abril passat, ja que va néixer l'any 1911.

Ella ho va fer a Sant Llorenç d'es Cardassar el 22 de Juny de 1919, ara té 73 anys. Es va criar a Ciutat fins que ja més majoreta va anar a treballar a ca's senyors de Cala Anguila, Don Pedro i Donya Paquita, aquí va conéixer el que havia d'esser el seu marit ja que ell va passar les seves joventuts per aquest envoltant nostre. Als 14 mesos de conéixer-se decidiren casar-se. Ell comptava 34 anys i ella 26. Tenen 3 fills, el major és en Damià, 44 anys casat amb na Xisca Genovart, àlias «Pulida», no tenen fills, viuen a Ciutat i ell té un taxi. El segon és en Rafel, té 41 anys, comanat a Porto Cristo i nascut a Argentina i treballa a les coves del Drach, és fadrí i és un gran seguidor del Barça, el seguí fins i tot a Wembley i anirà on faci falta. El tercer és en Santi, comanat i nascut a l'Argentina, és cambrer, té 35 anys, és casat amb n'Oliva i tenen dos fills, en Jaume de 13 anys i na Maria Teresa de 10.

-On visquéreu quan us casàreu?

-Mos quedàrem a Ca'n Barceló amb els pares d'ell, això era el 1946 i al 1951 ens anàrem a viure a Argentina. El poble es deia Carlos Tejedor, província de Buenos Aires, era un poblet petit, una cosa com Son Carrió, just devora hi havia l'estació de tren anomenada Brisdale.

j -Quina va esser la vostra feina per América?

-Mira, —contesta ell— jo vaig seguir amb lo que feia per aquí, cuidava la terra i la meva dona treballava de modista per més endavant dedicar-se a cuidar conills d'Angora. Allà on ella treballava n'hi havia moltíssims i cada 75 dies els hi tallàvem el pèl. Tots els conills que no servien per això d'es pèl, els sanaven, els engreixaven i eren carn per l'olla que per cent són excel·lents.

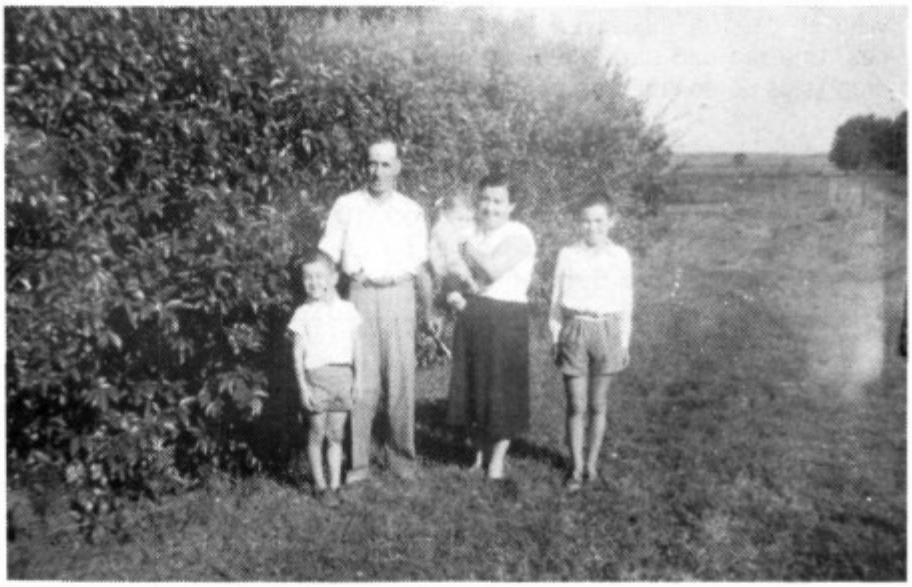

La família al complet. Argentina, 1957.

-L'any 1951 vos n'anàreu a l'Argentina, però quin any tornàreu?

-Tornàrem al 1964 —contesta ella— per esser exacte te diré que era el dia de Sant Bernat. En Damià tenia 16 anys i començà a treballar a les coves del Drach per més endavant passar de cambrer al Rte. Bellver, En Rafel tenia 13 anys i

Estación de Servicio Porto Cristo

Al servicio de sus clientes, con la máxima comodidad y seguridad

Asimismo les ofrecemos toda clase de aceites* ***REPSOL*

Domingos y Festivos, abierto todo el día...

Tenemos gasolina sin plomo

Carretera Porto Cristo - Manacor, Km. 2 PORTO CRISTO

anava a la Escuela Nacional de niños Marítimo y Pesquera, on avui tenim sa sabateria Gambo, i en Santi que només tenia sis anys passà a Ses Comes amb Don Antonio. I ja vaig passar a la botiga de Ca'n Centeno, hi vaig treballar dos anys per més tard amb Don Joan Servera (e.p.d.) fins que al 1977 em vaig posar malalta.

-Madò Maria, m'agradaria contàsseu un poquet la vostra històrica com a curandera

-Veuràs, a l'Argentina vaig veure curar d'aquesta manera que ho faig jo, i m'enreia, no m'ho creia de cap de les maneres però un cert dia vaig tenir un empatx molt gros i quan un té mal el té venal, la qüestió és que em varen curar l'empatx. Al poc temps vaig començar jo també a curar, allà a l'Argentina, en vaig curar pocs, però aquí a Porto Cristo estic descobrint el que puc fer i la veritat és que estic astorada, jo no ho entenc.

En Cosme Pila diu que no sé es poder que tenc, em va fer seure i m'explicà que tenc un poder d'alta tensió. Aquest homo sap molt, vos ho puc assegurar.

-Creis que podeu curar qualsevol mal?

-Si no el puc curar, jo me'n don compte i els envii al metge, jo puc detectar fins i tot un quiste, puc llevar qualsevol mal, inclús el de queixal, però no sé com ho faig, això és així i ho puc demostrar a qualsevol que ho vulgui comprovar.

-Madò Maria, que sentiu vos amb la cinta dins les vostres

mans?

-Jo no sent res, però ho faig, això és així, és la cinta que em transmet informació del que hi ha, puc mirar la sang d'una persona que no estigui present i la veritat és que no ho entenc.

Quan tornàrem de l'Argentina jo només curava de cucs i empatx però na Francisca Canonge de Palma, tenia pedres a la fel i als ronyons, férem la prova i jo vaig quedar més assustada que ella quan vaig sebre que estava curada.

Don Miquel Vallespir, el que era el capellà de Porto Cristo, tenia el nirvi ciàtic fet pols i a la tercera sessió el vaig deixar curat. A partir d'aquells dies vaig curar moltes ciàtiques i a poc a poc vaig descobrint el que puc fer.

-Quin és avui per avui del que més es queixa la gent que vos ve a veure?

-Hi ha de tot, però les depresions estan a l'ordre del dia.

-Quins projectes teniu?

-Seguir ajudant a la gent, el meu telèfon és el 82 13 97, si qualcú m'ha de mester ja veurem el que puc fer.

-I vos, l'amo En Jaume?

-Jo amb això de la dona no m'hi pos, a mí el que m'entretén és la pesca, però no hi ha massa peix i els esclata-sangs encara no se sap per on surtiran, però en menjarem, pots estar segur que en menjarem.

Joan Tur Santandreu

En Porto Cristo

Lavadero de coches MASCARO

LAVADO-ENCERADO-SECADO

TAMBIÉN TENEMOS SERVICIO DE CAFETERIA

MARTES CERRADO

HORARIO:
DE 9 A 13 Y DE 4 A 8 (tardes)

Restaurante Bar Luis

El Hotel CASTELL dels Hams se asegura la ocupación de 1993, con negociaciones directas en el turismo francés. CUARTIER Libre, es la Agencia de los Hermanos Santandreu.

170 sindicalistas visitaron el Hotel de Porto-Cristo, que se convertirá en un CLUB de vacaciones

Redacción

Los Hermanos Pedro y Juan Santandreu han puesto en práctica el sistema de contratación directa. Quieren asegurarse la ocupación de 1993 y para eso, desplazaron a su Hotel -El Castell dels Hams-, a 170 sindicalistas franceses para enseñarles -in situ- las instalaciones. El Hotel se está convirtiendo en un CLUB con una oferta completa. Grandes salones, zonas deportivas, piscina climatizada, actuaciones especiales, excursiones programadas, alta cocina, animadores, etc... Los sindicalistas contratan las vacaciones de los trabajadores y son ellos quienes negocian el destino. Ellos visitaron el Hotel y el pueblo y fueron obsequiados por las cuevas del Hams, el Ayuntamiento de Manacor y la factoria de Perlas Orquìdea. La Nueva Agencia de Viajes -Cuartier Libre- se encargará de todos los traslados. El Hotel-Club Castell dels Hams está reformando sus instalaciones, actualizando su parte más antigua. Además creará una zona de esparcimiento y ocio que completará la expansión de los servicios complementarios. Hacemos ésta información sobre el Hotel Castell dels Hams, porque los hermanos Santandreu se han volcado desde siempre en el turismo y han adaptado sus instalaciones al tiempo que nos corresponde. Además el Hotel Castell dels Hams ha ido creciendo y haciéndose competitivo porque cada año las inversiones han sido cuantiosas. Si el citado Hotel está abierto, además de los puestos de trabajo que significan, los turistas bajan a Porto Cristo a pasar unas horas lo que significa un beneficio añadido al resto del pueblo. Los pocos hoteles que tenemos debemos cuidarlos, aunque éstos no estén en la primera línea. La promoción que hicieron los Hermanos Santandreu de Porto Cristo con los sindicalistas franceses es digna de todo elogio, porque en el mensaje subliminal estaba en el transfondo -Porto Cristo-. Suficiente premisa para que sea notícia digna de importáncia.

Joyería MAYTE

C/ Puerto nº 25
Teléfono 82 08 21
PORTO CRISTO

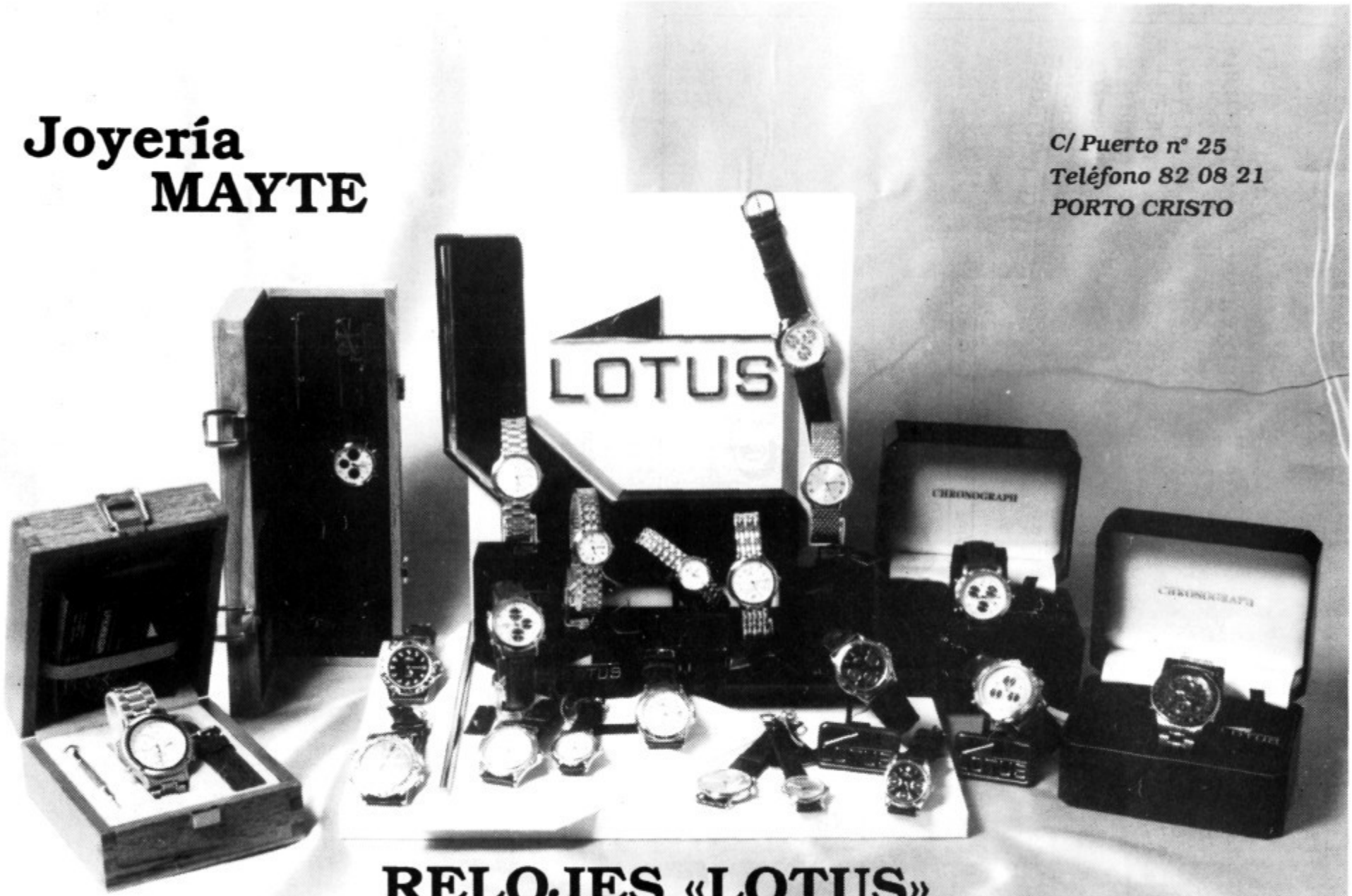

RELOJES «LOTUS»

LA CALIDAD A PRECIOS EXCEPCIONALES

CARTAS AL DIRECTOR

A J.M.F.

Benvolgut senyor J.M.F., a sa passada edició de sa revista Porto Cristo, Vostè criticava que sa premsa manacorina fes un comentari damunt sa llengua en què estava escrit es rètol des Camp d'Esports des Port. Estimat senyor, es seu comentari va ser de molt mal gust.

En primera va mesclar es tema lingüístic amb es de sa independència de Porto Cristo i, sa veritat, pensam que ho va fer per omplir línies i embullar sa gent, ja que no tenen res a veure perquè es poble de Porto Cristo és tant de Mallorca i mallorquí com Manacor. I no mos véngui amb que es Castellà és més integrista. No tothom parla es Castellà i, si en sabem, és perquè ens han obligat i no perquè ho hem elegit. A més, sa gent castellana entendrà es rètol si s'esforça un poc, ja que és obvi que sa construcció no és una fàbrica de sobrassada, sinó un camp de futbol.

En segona, això de sa llengua regional («no sé cual»), és una animalada. Pareix mentida que en es temps en què estam encara hi hagi gent què no sàpiga que es Mallorquí no és res més que es Català propi de Mallorca. Heu de sebre que aquest dialecte no tan sols es parla a Mallorca, sinó també a un poble valencià i un de català. Es Mallorquí és tant dialecte des Català com es Barceloní, Eïvissenc, Rosselonès, Valencià, etc. Dir que no és Català perquè no es parla a Catalunya és com dir que s'Argentí no és Castellà perquè no es parla a Castella.

Per altra banda volem fer una crítica a sa redacció d'aquesta revista per s'article publicat sobre aquesta polèmica des Camp d'Esports. No és necessari que facin més «xistes» dient que s'arracona es Castellà; ja n'han inventat prou, sobretot sent al contrari. Sa nostra llengua s'utilitza molt manco en medis públics (revistes, llibres...) que es Castellà. Aquest arraconament comença quan sa Constitució especifica que aprendre es Castellà és un deure (encara que no és obligació utilitzar-lo en cap situació) i aprendre es Català és només un dret.

Per finalitzar voldríem expressar es nostro desig de que tots junts cuidem aquesta cosa tan bella, però tan fràgil què és sa nostra cultura.

Un grup d'amics mallorquins

Albatpos
RESTAURANTE

POR ENCARGO
PAELLA CIEGA

PORTO CRISTO NOVO - Telf. 82 14 21 - MALLORCA

ESPECIALIDADES:
*PARRILLADAS
*MARISCADAS
*CARNES Y PESCADOS FRESCOS
*PAELLAS Y FIDEUA

Maitre: SEBASTIAN PARERA
Chef: JAIME GAYÁ

CARTAS AL DIRECTOR

El INEM, comunica que:

*Con motivo del fin de temporada turística, los trabajadores y residentes en **Porto Cristo, S'Illot y Calas de Mallorca** deberán tramitar los papeles del paro y los referentes a las oficinas de empleo, en la **Casa del Mar** de Porto Cristo.

*Los vecinos de **Son Servera y Cala Millor**, en el **Ayuntamiento** de Son Servera.

*Los vecinos de **San Lorenzo y Son Carrió** en el **Centro Cívico** de San Lorenzo.

*Fechas oficiales serán del 26 de octubre, al 30 de Noviembre, con un horario de 8'30 horas a 12'30 horas.

*Toda la documentación que hace falta se informará en los lugares antes mencionados o bien en la Oficina de Empleo del INEM de Manacor que está en la calle Jaime II nº 11. Los teléfonos del INEM son los 55 20 81 - 55 49 01. A su diposición en Manacor - Porto Cristo - Son Servera y San Lorenzo.

Es importante la tramitación antes del día 30 de Noviembre.

A favor de la independencia... por razones obvias

Señor director:

Mando a su revista estas cuatro líneas para que usted tenga a bien publicármelas. El tema para desentonar será **«Independencia a tope».** Estoy a favor de ella por miles de razones, pero sobre todo porque soy un ser **egoista**. Así de claro, lo reconozco públicamente, la razón que más pesa en mi decisión de firmar es el egocentrismo-vecinal. Por mal que se pongan las cosas es mejor dirigirse a una persona de aquí que de Manacor. Los políticos que un día gobiernen Porto Cristo tendrán que dar la cara ante la gestión que hacen y según como lo hagan repercutirá directamente en su futuro. No pasa lo mismo con los Alcaldes y politicos de Manacor, que tienen el apoyo de muchos más vecinos anónimos, que posibilitan que se diluyan las responsabilidades. Así de claro, el Alcalde tiene que ser de aquí. Además da igual donde nació, todos los Alcaldes de Manacor son mallorquines de toda la vida y han despreciado y vendido a sus paisanos por intereses particulares y partidistas. La independencia es la normalización territorial de este municipio actual.

Porto Cristo
J.A.P. (2-10-92)

PERSIANAS DE ALUMINIO ENROLLABLES

TERMICA

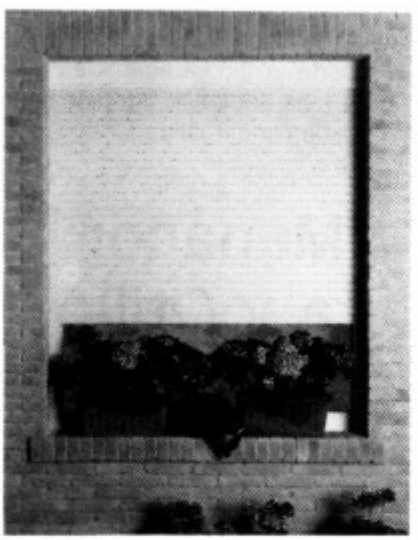

FERRETERIA «MAS»

C/ Joan Lliteras, nº 61
Tel. 55 12 10

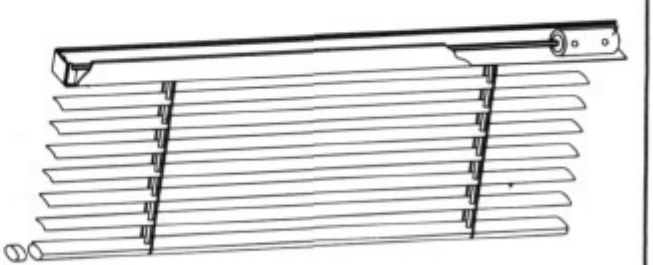

PINTURAS «BARCELÓ»

C/ Joan Prohens, nº 2 - 1º
Tel. 55 07 11

MANACOR

Los deficientes servicios

A nuestro querido Ayuntamiento le preocupan pequeñeces tales, como si el letrero del Campo de Fútbol está escrito en «Castellano Forastero», va el pintor (mandado por el Ayuntamiento) y lo borra. Lo borra pero no se preocupa de repintarlo aunque sea en «Catalán» idioma regional que hablamos unos siete millones de listos y que no entiende 6.500 millones de tontos. No obstante a nuestro querido Ayuntamiento Manacorí se le escapa el hecho de que andamos un poquitín flojos en farmacias sobre todo de turno nocturno, de médicos también de dicho turno nocturno, de ambulancias, de asfalto de calles, de seguridad ciudadana etc. etc. Claro está que el Ayuntamiento tal vez esté dejando correr el tiempo antes de repintar el letrero del Campo de Fútbol para que cuando en su momento lo pinte no ocurra lo que ocurrió con el anterior, el cual fue semi destruido y manchado por gente que demostró una gran ausencia de civismo. Yo les daría un consejo a los responsables de convertir a la «barriada», de Porto Cristo en una barriada más o menos del año en que vivimos y sus consecuentes servicios: Dad prioridad a las deficiencias enunciadas y dejaros de borrar letreros, que al fin y al cabo amplian con algo que no cumple el actual o sea el infomrar de lo que era el recinto. De lo contrario en la próxima reunión las firmas para pedir la «Independencia» aumentaran de forma notable.

Juan Martínez Fernández

Asociación 3ª Edad Nuestra Señora del Carmen de Porto Cristo

Actividades a realizar durante el mes de Noviembre y Diciembre:

Día 3 de Noviembre: Excursión en Sa Nostra, Berena de coca en Montision. Visita al Museo Militar de San Carlos, comida en Sa Font Seca de Palmañola y visita Fábrica d'es Vidre de s'Esglaieta.

Dia 12 de Noviembre, Gran concurso de cocas de verdura. Para concursar pueden apuntarse antes del día 10, de 6 a 8 de la tarde, igualmente los que quieran asistir a la fiesta y refrigerio, pasen a recoger un tiquet gratis.

Las cocas de concurso deben entregarse antes de las 5'30 de la tarde.

Día 25 de Noviembre en aguas de Cala Anguila se celebrará el Quinto Concurso de pesca y último puntuable para la final de 1992.

El domingo día 29 de Noviembre, comida de comperismo en B. Can Toni y entrega de trofeos a todos los participantes a dichos concursos.

Para el día 8 de Diciembre está programada una excursión a Lluc, de ésto ya informaremos más adelante.

El día 22 del pasado mes de Octubre se celebró una bunyolada, para conmemorar la fiesta de las vírgenes. Antes se celebró una reunión de socios con el fin de informarles de la Asociación, haciendo una memoria de lo acontecido desde la última asamblea y los proyectos que hay para más adelante, también se informó del estado de cuentas en la actualidad.

La carretera de Porto Cristo a Manacor parece la viñeta de Pepe Gotera y Otilio

Llevamos casi dos años soportando las obras de la comarcal PM-402, carretera ésta que ha costado casi 400 millones de pts. y que tiene los mismos peligros. No hacia falta tantas alforjas para tan poca carga. La ciencia y la cobardía de los vecinos, ha permitido que se nos haga de todo. Hubiese sido mejor cerrar la carretera y una vez terminada, a circular. Melchor Mascaró S.A. hace lo que puede, está claro, sin embargo esta carretera es una muestra clara de amiguismos, favoritismos, tráfico de influencias etc.

Porto Cristo comienza a estar despejado. El invierno nos arrincona ante el televisor

La frase que más oímos en los últimos días con diferencia es: «No hay nadie por la calle»

Excepto los sábados que se desborda el rivet y los vasos de cerveza, ha quedado el pueblo despejado, los manacorines se fueron para no volver (lo de la independencia los tiene histéricos). Los del Puerto se han refugiado con la televisión y el canal plus. Ahora el sonido de Porto Cristo es más nítido y perfumado.

Todavía quedan calles en nuestro pueblo sin rótulos

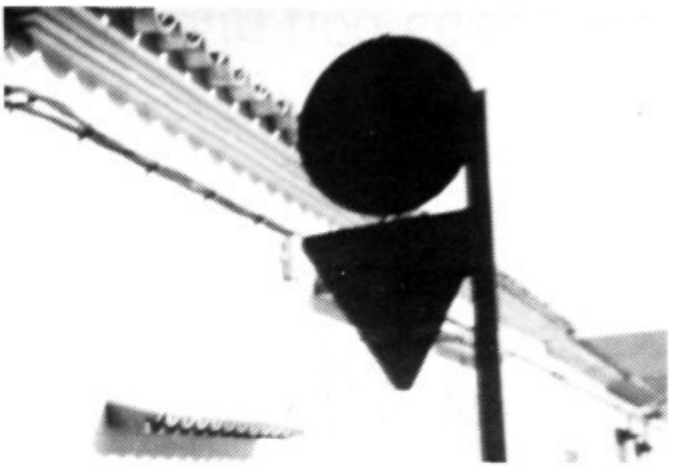

Como se puede apreciar en la foto, la calle de **La Pinta** carece de un rótulo reglamentario. De momento hasta que llegue, los vecinos lo señalaron a «bolígrafo», por decirlo de una manera fina. Otras calles si bien tienen un rótulo por su dimensión necesitan otros. Hay calles que todavía no tienen nombre y otras que tampoco coocen el lapicero. Estamos en 1992 y Gabriel Barceló necesita ampliar la campaña de normalización. Queremos calles con rótulos artesanos, como en Manacor.

NUEVA DIRECCIÓN: TONI «CARAMANY»

***PAELLAS PARA LLEVAR**
***PESCADOS Y MARISCOS**
***Abierto todo el día**

COCINA MALLORQUINA

C/. Navegantes, 103 - Tel. 82 20 23 - PORTO CRISTO

ESTAMOS A SU SERVICIO
* Menús diarios (económicos)
* Amplio surtido de carta
* Cocina casera
* Tapas variadas
* CAMBIAMOS CADA FIN DE SEMANA, LA CARTA

La Asociación de Vecinos hace lotería de Navidad. Los boletos tienen mucha gracia y están impresos con una fuerte dosis de imaginación

Se juega al nº 21.097. Se paga 200 pts. y queda una bonificación para la Asociación de 40 pts.

ASSOCIACIÓ DE VEÏNATS PORTO CRISTO

SORTEIG DE NADAL

EXERCICI	NUMERO	SERIE
1992	00413	EXCLUSIVA

MUNICIPI	NATURALESA DEL BÉ	REFERÈNCIA
PORTO CRISTO	LOTERIA NACIONAL	PARTICIPACIÓ DE LOTERIA

OBJECTE TRIBUTARI — SITUACIÓ: A 12 QUILÒMETRES DE MANACOR

SUBJECTE PASSIU — NOM I LLINATGES / DENOMINACIÓ SOCIAL: ASSOCIACIÓ DE VEÏNATS DE PORTO CRISTO — D.N.I. / C.I.F. / PAS.: G 07031123

DOMICILI FISCAL: PASSEIG DE LA SIRENA S/N — MUNICIPI: PORTO CRISTO / Balears

DADES INDISPENSABLES — LOTERIA NACIONAL Nº: 21.097 — VALOR SÒL: INCALCULABLE — VALOR CONSTRUCCIÓ: EL MATEIX

LIQUIDACIÓ

VALOR CADASTRAL / BASE IMPOSABLE	TIPUS (%)	QUOTA DE PARTICIPACIÓ	BONIFICACIÓ	TOTAL A PAGAR
200	80	160	40	200

EL PRESENT REBUT SUPOSA EL JUSTIFICANT DEL PAGAMENT EN EFECTIU DE LA PARTICIPACIÓ DE 160 PTS. AL NÚMERO 21.097 CORRESPONENT AL SORTEIG DE NADAL QUE TENDRÀ LLOC EL DIA 22 DE DESEMBRE DE 1992. CADUCA ALS TRES MESOS. TOTA PAPERETA ROMPUDA O AMB ESMENES SERÀ NUL.LA. AQUESTA PARTICIPACIÓ ÉS VOLUNTÀRIA I NO SUPOSA EL PAGAMENT DE CAP IMPOST.

EL DEPOSITARI,
GUILLEM JUAN

RESTAURANTE
GORLI

PRESUPUESTO
SIN COMPROMISO

* *BODAS*
* *BAUTIZOS*
* *COMUNIONES*
* *CONVENCIONES*
* *COMIDAS DE NEGOCIOS*

AMPLIOS SALONES CON VISTA AL MAR
SERVICIO DE TERRAZA

C/. Burdils, 63 - Tel. 82 03 27
07680 PORTO CRISTO

MERCEDES
GARCÍA JOVE
DA REPASO
DE INGLÉS
CATALÁN
MATEMÁTICAS

C/ La niña
Tel: 82 02 96

Porto Cristo, marginado de nuevo en los proyectos importantes de 1993

Redacción

El Ayuntamiento de Manacor, el equipo de Gobierno de Centro-derecha (PP-UM, CB y CM) han vuelto a dar la espalda de la Red de Alcantarillado de Porto Cristo, al igual que al proyecto de acometidas de agua potable. Cada año ocurre lo mismo, llevamos desde 1988 a la espera de la inversión necesaria por motivos obvio y que obligan a funcionar mal la depuradora por falta de agua sucia en su entrada general. El próximo 1993 se ha pedido en 4° lugar de prioridades e importancia, el sector de Mitjà de Mar, que tiene muy pocas posibilidades de comenzarse. Una inversión de 60 millones de pts, cuando el Consell Insular de Mallorca no tiene 6 millones de pts. para construir la «Rotonda» del mismo Barrio. La política de este Gobierno de Derechas está causando hasta los propios votantes del PP-UM, CB y CM. Porto Cristo está molesto con este Ayuntamiento y castigará en las urnas a los mencionados partidos.

PLAN DE OBRAS Y SEVICIOS SOLICITADO POR EL AYUNTAMIENTO AL CIM

1.- Fase II de las obras de dotación de servicios de la Avenida del Parque y Paseo Ferrocarril, tramo comprendido entre calle Barracar y Plaza Ebanista, con un presupuesto de 30.850.000 ptas.

2.- Fase III de las obras de aceras, pistas de bicicletas y alumbrado público de la Avenida del Parque y Paseo Ferrocarril, tramo comprendido entre Plaza Madrid y Plaza Ebanista con un presupuesto de 51.933.000 ptas.

3.- Fase III de las obras de instalación eléctrica de la Avenida del Parque y Paseo Ferrocarril, tramo comprendido entre Plaza Madrid y Plaza Ebanista, con un presupuesto de 27.000.000 ptas.

4.- Fase I de las obras de la red de abastecimiento, alcantarillado, acometidas de agua potable y acometidas de aguas residuales del sector Mitjà de Mar, de Porto Cristo, con un presupuesto de 60.500.000 ptas.

5.- Fase II de las obras de la red de abastecimiento, alcantarillado, acometidas de agua potable y acometida de aguas residuales del sector Mitjà de Mar, de Porto Cristo con un presupuesto de 75.000.000 ptas.

La cuantía de la aportación municipal, en los cinco proyectos anteriores oscila entre el 60% como aportación máxima y el 40% como mínima, dependiendo de las subvenciones del Consell Insular de Mallorca.

BAR RESTAURANTE

CA'N TONI

Ideal para bodas y comuniones y servicio a la carta mariscos pescados y carnes frescas

Avd. Juan Servera y Camps · Tel. 82 14 71
PORTO CRISTO

KARATE

POLIESPORTIU DE PORTO CRISTO

HORARIS

ELS DIMARTS I DIJOUS

*INFANTIL: de 18'00 a 19'00 (fins a 9 anys)
de 19'00 a 20'00 (fins a 15 anys)
*ADULTS: de 20'00 a 21'30

Informació i inscripcions:

*APA COL.LEGIS MITJÀ DE MAR I SES COMES
*POLIESPORTIU (En hores de classe)
*Tel. 820045 (Particular, només els vespres)

¡OBERTA MATRICULA CURS 92-93!

Guillermo «Meco» hijo, encuentra un erizo fósil en Sa Marinera, a 1'5 kilómetros de Porto Cristo

También encontró restos fosilizados de almejas, ostras, etc. Excavación realizada el día 20 de octubre de 1992

Redacción

En la finca de Sa Marineta d'En Guillem «Meco», su hijo Guillermo «Meco», encontró el día 20 de Octubre un **erizo fósil**, exactamente al final de SA CARROTJA. Ésto significa que a 1'5 kilómetros de Porto Cristo el mar llegó en su día hasta allí. En Sa Marineta encontró Guillermo «Meco» fósiles de almejas y ostras el mismo día. El citado fósil deja claro que se trata de un erizo y se pueden ver los poros donde se han quedado plasmados los «pinchos» del erizo. El dibujo no tiene duda alguna, se trata del citado animal. La piedra tiene un peso aproximado de 200 gramos y si es interesante para el mundo de la arqueología, Meco, no tiene ningún reparo en cedérsela a un profesional en la materia. En el lugar del hallarzo se podría encontrar una importante muestra de animales fosilizados, dando fe de que el mar llegó allí en otros siglos pasados.

Los gamberros se cargan las farolas de la plaza de Sa Fonera

Varios gamberros rompieron las 4 farolas de la plaza de **«Sa Fonera».** No se conforman con agredir a las farolas, que a veces rompen los jardines. Es demencial que cada día se tenga que cambiar alguna farola. Unas veces rompen la lámpara y bombillas, otras se cargan los cables de la caja. Es necesario vigilancia *policial porquen no debemos permitir actos propios* de **Incivicos.** Urge darles un escarmiento a los **«chorizos»** de Porto Cristo.

La red de alcantarillado y acometidas de agua limpia, un proyecto para 1993 y 1994 que comenzará por Mitja de Mar

Todo el pueblo contará con el servicio antes de 1996 y el coste total será de 250 millones de pts.

«Redacción»

El 65% de las viviendas de Porto Cristo más de 2.000 solares, carecen de Red de alcantarillado y acometidas de agua limpia. De momento los pozos negros, las cisternas y el agua de lluvia son el suplemento de un servicio necesario y urgente. El proyecto cuesta 250 millones de pts. por haberse dividido en 4 fases su ejecución. En el año 1993 se hará la primera fase de Mitja de Mar y en 1994 la 2ª fase de Mitja de Mar y el 50% del resto del pueblo. En 1995 se hará el otro 50% del casco urbano de Porto Cristo. El proyecto se pagará de la siguiente manera 125 millones los pondrá el C.I.M. y los otros 125 millones el Ayuntamiento y los vecinos. Es urgente este proyecto porque la depuradora funciona a **«medio-gas»** por falta de agua sucia. Lo que contamos, son las intenciones de ellos políticos, a lo mejor la realidad es otra, muy diferente.

Peluqueria «Enriqueta» renovada totalmente por su propietaria

Enriqueta Gonzalez Martínez, la propietaria de Peluqueria **«Enriqueta»** ha renovado su local. Enriqueta lleva más de 24 años de profesión y presta servicios de peluquería sólo para señoras. Las horas que allí se dan, son por horas convenidas y está la peluquería en la calle Poniente nº 15, al lado de Mercería García. Un servicio que está caracterizado por su precisión y dedicación. Suerte, y a seguir así otros 24 años.

TAIWAN IMPORT

***Despertadores**
***Relojes Casio**
***Mini-cadenas**

Próximamente SONIC-2

C/ Puerto nº 14
Tel. 82 21 62
PORTO CRISTO

FONTANERIA

PORTO CRISTO C. B.

INSTALACIONES Y REPARACIONES

PRESUPUESTOS SIN CONPROMISO

SERVICIO TÉCNICO
ESPECIALIZADO DE...

*Fontanería, Instalaciones sistema Nirón

*Calefacción

*Deshumidificadores

*Aire acondicionado

*Piscinas y grupos de presión

*Placas solares

*Productos químicos.

CALLE BABOR, 14 - TEL. 82 17 66 - PORTO CRISTO

Nuevo concurso de villancicos en Porto Cristo. Más de 1 millón de pts. en premios

XXI Concurso de

VILLANCICOS

PORTO CRISTO 1992

CALENDARIO DE ACTUACIONES

VIERNES 27 de Noviembre de 1992, a las 8 de la noche
Fase eliminatoria para
SOLISTAS de 1er NIVEL y GRUPOS 1° y 2° NIVEL
y sorteo de una CESTA de Navidad

VIERNES, 4 de Diciembre de 1992, a las 8 de la noche
Fase eliminatoria para
SOLISTAS de 2° NIVEL
y sorteo de una CESTA de Navidad

VIERNES, 11 de Diciembre de 1992, a las 8 de la noche
Fase eliminatoria para
SOLISTAS y GRUPOS de 3° y 4° NIVEL
y sorteo de una CESTA de Navidad

VIERNES, 18 de Diciembre de 1992, a las 8 de la noche
GRAN FINAL
con la actuación de los clasificados en las tres sesiones anteriores

SABADO, 26 de Diciembre de 1992, a las 8 de la noche
SOLISTAS de la CATEGORIA ESPECIAL
y sorteo de una CESTA de Navidad
ENTREGA DE PREMIOS
Con la actuación de los galardonados con el primer premio de cada nivel, interpretación de la música del villancico inédito premiado y lectura de la mejor letra premiada.

Todos los actos tendrán lugar en la
PARROQUIA NTRA. SRA. DEL CARMEN, DE PORTO CRISTO

El párroco, Pep Caldentey Ribot, entregó el año pasado el premio que concedió la REVISTA PORTO CRISTO. Un cuadro del pintor Jeroni Mira, valorado en 40.000 pts. La ganadora y su madre recogieron el artístico obsequio.

Aquí, en la Parroquia Nuestra Señora del Carmen de Porto Cristo, se celebra desde hace 21 años el famoso concurso de villancicos. Se empezó con 50.000 pts. en premios y ahora se supera el millón de pts. Los participantes solistas y grupos cada vez son más.

Hilario Sanchez Culebras solicita al Alcalde Gabriel Bosch, la licencia municipal para establecer el servicio de un «mini-tren turístico»

El recorrido que hará la línea será: Porto Cristo - Cala Anguila - Cala Mendia - Punta Reina

Redacción

El Alcalde de Manacor Gabriel Bosch ha recibido la petición formal y oficial, para que el Vecino Hilario Sanchez Culebras pueda establecer un servicio de «Mini-tren turístico» de las mismas características de los que existen en la costa de otros municipios. El nuevo servicio de contar con la licencia municipal obligatoria, estará compuesto de un tractor-máquina y dos vagones para los pasajeros. El tren recorrerá 4 paradas importantes, Porto Cristo, Cala Anguila, Cala Mendia y Punta Reina. El peticionario del tren turístico Hilario Sanchez se pone a disposición del Ayuntamiento de Manacor para que éste le establezca el número de pasajeros, paradas y horarios, al igual que los precios que establezca el consistorio manacorí. El señor Hilario Sanchez Culebras que vive en la Calle Sementera s/n de Porto Cristo ha expuesto al Alcalde Gabriel Bosch i Vallespir, que además de crear un servicio público, constituiría un atractivo turístico para la zona y facilitará la llegada de turistas de Cala Mendia y Punta Reina (que pronto habrá 5.000 plazas en funcionamiento).

El Alcalde de Manacor, Gabriel Bosch, suponemos que pondrá la petición en manos de la Delegación de Transportes, que preside el regionalista Cristofol Pastor i Noguera y de los técnicos, para que le informen de las oportunas gestiones. La petición se hizo en el Registro Municipal la última semana de octubre, por lo que pensamos que todos los políticos saben ya del nuevo proyecto. La **«Revista Porto Cristo»** ha dado la oportuna información, que es su cometido; en adelante y en otras revistas opinaremos sobre el tema. Los vecinos de Porto Cristo tienen la posibilidad de explicar sus puntos de vista, ya que es un servicio que afecta al colectivo Porto cristeño.

Adelgace Comiendo de forma Sana y Natural

PESO EN LÍNEA

NO HAY SACRIFICIO MAYOR QUE NO ESTAR SATISFECHO CON UNO MISMO

* DISTRIBUIDO EN EXCLUSIVA EN:

SBELT

ESTETICA PERFUMERIA

A tu disposición en C/ Puerto, 16 Teléfono 82 06 60 Porto Cristo

TRATAMIENTOS CORPORALES:
*Tratamientos de senos
*Alivio de las varices
*Adelgazamiento localizado
*Desaparición de la flacidez
*Estimulación periférica
*Masaje relax

El Delegado Toni Vives regala a la Cruz Roja dos (2) Zodiac, compradas por 1.050.000 pts. ambas, procedentes del campeonato de pesca submarina

Las viejas embarcaciones se destinarán a Cala Mendia o Calas y s'Illot

Redacción

Todos sabemos, que para celebrarse el campeonato del Mundo de pesca submarina se compraron Zodiac nuevas. Una vez usadas los dos días que duró el concurso oficial se vendía las embarcaciones por 5.25.000 pts. cada una. El Delegado de Porto Cristo Toni Vives entendió que la Cruz Roja necesitaba medios de transporte nuevos y que era una oportunidad ésta «ganga» una ocasión que será difícil. Compró 2 Zodiac y las viejas se destinarán a otros centros de la Cruz Roja como son s'Illot o Cala Mendia por ejemplo. Pensamos que este millón de pts. está bien gastado, la cruz roja da seguridad y garantiza unos servicios muy importantes. Tenemos muchos voluntarios, además de los soldados que hacen la mili, es fundamental que estén equipados.

El mirador de la torre necesita más protecciones y la conservación del edificio y el entorno

Actualmente es peligroso asomarse y no está anunciado su emplazamiento

«El Porto Cristo»

La torre de Porto Cristo está ubicada en una vista inmejorable. Desde allí se divisa desde Cala Morlanda, hasta Porto Colom. En días totalmente claros se puede observar hasta 14 km. de fondo, el punto máximo del horizonte, en dirección Mar adentro. Cuando llegas a la torre te das cuenta que aquello está totalmente abandonado, tanto el edificio característico, como el entorno. Unos turistas que llegaron allí por casualidad se quedaron perplejos de tan maravillosa vista. Los comentarios que nacian ratifican lo que hemos pensado siempre, que no está anunciado el monumento y que el Mirador carece de cualquier protección en caso de asomarte al vacío. Los adultos tienen cuidado pero los niños es fácil que cometan el error de precipitarse por el alto acantilado.

Tenemos un precioso **Mirador** en Porto Cristo como una oferta más al turista y sin costarnos ni una peseta, ya que la naturaleza nos lo brinda por la cara. Sólo tenemos que proteger con una balustrada bonita y artesana el acantilado y evitar posibles desgracias. Habrá que arreglar el entorno y las cercanías para que el Mirador Natural sea acogedor. Las señales al lado de las Cuevas, informaran a los turistas de la inmejorable vista-paraje. Es importante contar con toda la historia de la torre de forma resumida y un proyecto de conservación de la misma, para que no sufra el deterioro habitual del tiempo. Hay que ponerla guapa porque el buen gusto es sinónimo de lugares turistícos de primera calidad. Con muy poco dinero se puede conservar la torre e instalar una protección natural a modo de balustrada. También se deben plantar algunos árboles para protegernos del sol y colocar varios asientos que sirvan de complemento, en caso de llegar de visitar a la torre personas mayores o impedidas físicamente. Con un poco de voluntad es muy fácil ofrecer alternativas a nuestros visitantes. Además Porto Cristo sería el lugar más fotografiado de la isla.

BLANC I NEGRE

MUSIC PUB

C/ Puerto, 70 *Porto Cristo*

Los técnicos estudian desde Cala Petita a Cala Falcó, el futuro término Municipal de Porto Cristo

El nuevo municipio tendrá 6.500 vecinos de derecho y más de 10.000 plazas turísticas (hoteles y apartamentos)

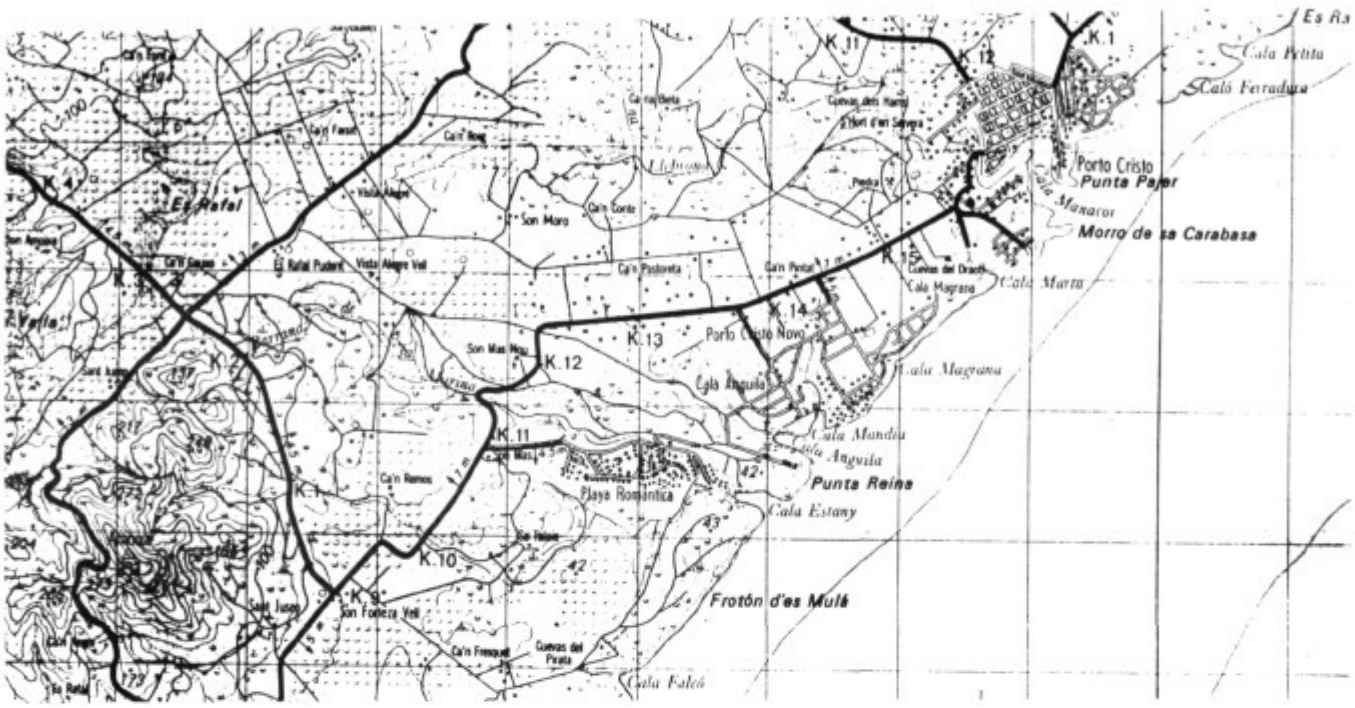

RESTAURANT · BAR

Estrella

C/. Veri, 2 - Tel. 82 09 35
PORTO CRISTO (Mallorca)

El PSOE proposa, demana i exigeix, al Govern Municipal

MOCIÓ DEL GRUP PSIB PSOE

Davant els greus esdeveniments que estan succeint dins el gremi del transport públic, accident amb moltes pèrdues de vides humanes i gran quantitat de ferits greus, i degut a que el nostre terme gaudeix d'un servei, que a les hores, no es modèlic. El nostre grup preocupat per millorar la imatge i qualitat del mateix, així com garantir la seguretat dels usuaris i és ara que gran nombre d'aquests autocars fan transport escolar sol.licita:

Que l'equip de govern prengui les mesures oportunes per fer un seguiment exhaustiu de l'estat d'us dels vehicles públics, així com dels preceptius controls d'inspecció tècnica dels mateixos.

Que donin les ordres pertinents als policies per dur a terme aquest seguiment i fer retenir aquells vehicles que no compleixen les obligades normes.

Pel seu coneixement passem a enumerar les infraccions que a simple vista es cometen:

1. Nombre de persones autoritzat. (Sempre el supera) Art. 9. Secció 1ª.

¿Estan, i han passat la inspecció prèvia per la qualificació d'idoneïtat, destinat a transport escolar?

Ins. Tec. R.D. 2344/1985 20 Novembre
Art. 3º-3.

¿Passen i tenen la certificació d'haver passat la inspecció tècnica?

Esperant del seu recte procedir.

Dilluns 19 d'Octubre 1992
El portaveu del Grup PSIB PSOE
Josep R. Barrull i Badia

MOCIÓ DEL GRUP PSIB PSOE

Davant les deficiències observades, i com a conseqüència de l'accident ocorregut el passat dia 18 del corrent pe'l vehicle amb rotol oficial, (Land Rover), destinat al manteniment de l'enllumenat públic volem i sol.licitem:

Que el Sr. Pere Llinás com a responsable de Serveis Generals, expliqui, i en el seu cas assumeixi la responsabilitat que implica el permetre que un vehicle d'us quotidià, circuli i sigui conduit sens haver passat inspecció tècnica ni estar en condicions de passar-la el que implica un gran risc per l'operari i un perill per la circulació.

Li volem recordar que l'administració té que ser la primera en complir i fer complir la normativa vigent, cosa que s'ha vulnerat amb el consegüent perill.

Esperem tenir l'oportunitat de debatre i al mateix que se mos doni, públiques explicacions de les factures generades per l'esmentat vehicle així com el perquè de tal permissivitat.

Esperant del seu recte procedir.

Dilluns 19 d'octubre 1992
El portaveu en aquesta cas del grup PSIB PSOE
Marc Juaneda i Caldentey

RESTAURANT
TORRADOR TIPIC

MENDIA VELL

Ctra. Manacor - Porto Cristo
Tels. 82 07 51 - 84 38 35 - 82 07 50

Vecinos de Porto Cristo piden a Joan Miquel Sansó, delegado de Policía, la doble circulación en la calle Joan Amer

El tráfico rodado es posible en la amplia Avenida, la cual relajaría mucho la masificada salida del campo de fútbol

Porto Cristo

Hemos recibido un escrito firmado por 36 vecinos de Porto Cristo. El citado documento pretende que nos pongamos en contacto con Joan Miquel Sansó o el Alcalde Gabriel Bosch, para que nuevamente permitan la doble dirección de la calle Joan Amer. Alegan los vecinos, que la Avenida Joan Amer es amplia y acepta con holgura el tráfico en dos direcciones la doble dirección relajaría mucho (según los vecinos) el tráfico de la calle Américo Vespuccio y la Avenida Sa Fonera. También beneficiaría al **Cruce negro** del campo de fútbol. Se pide en el escrito una **Rotonda** en la plaza **Plaza Monumento**, la retirada del seto de la C/ Gual y el prohibido aparcar en las esquinas de la plaza. Los vecinos piden que hagamos un escrito con foto, en vez de incluirlo en cartas al director.

nico sport

¡LA TEVA TENDA ESPECIALITZADA...!

PESCA,
ARMERIA,
CAMPING I
SUBMARINISME

C/. Sureda, 11
Teléfono: 82 06 14
07680 PORTO CRISTO

HI HA CARTUTXOS A LA SEVA DIPOSICIÓ

Una antigua playa

12 de Marzo de 1893

La Corporación municipal fue informada por la Comisión de Sanidad sobre la conveniencia de que «por el Ayuntamiento se abran dos cauces colaterales en el parage conocido por «el Cap des toi» para que la aguas del mar encharcadas por las aglomeraciones de las arenas no queden rpivadas de una corriente continua».

Dicha playa, que los mayores todavía recordar y habrán pisado en sus años mozos, estaba situada a la altura de los actuales scats o cocheras de embarcación.

J.R.D.

Y seguíamos construyendo

13 de Junio de 1893

En la sesión municipal de esta fecha fue tomado en consideración el estado de las obras construidas «en la colonia del Carmen calle..., y teniendo en cuenta que, si bien el emplazamiento de aquella avanza en la vía pública, no impide la libre comunicación ni tránsito de la misma, y que lejos de afear el ornato público lo embellece y forma un hermoso aspecto entre las obras de aquel Caserío».

Así que se acordó dar por bien empleadas y en estado firme las obras efectuadas por D. Pedro Massanet y otros en la colonia del Carmen».

J.R.D.

Bar Restaurante LOS DRAGONES

Todos los sábados «MENU SORPRESA» por 1.500 pts.

Velada amenizada
CON MUSICA
EN DIRECTO
GRUPO «ACROAMA»

PORTO CRISTO - Tel. 82 08 52

ESPECIALIDADES
- Caldereta de langosta fresca
- Arroz «brut»
- Arroz a la marinera
- Paella (También para llevar)
- Pescados, mariscos y carnes frescas

EXCELENTE CARTA DE VINOS Y CAVAS EN SU PRECIO JUSTO ¡Ud. compare!

Celebre con nosotros sus bodas, comuniones, bautizos, banquetes, convenciones, etc.
PIDA PRESUPUESTO SIN COMPROMISO

Pedrizos, asientos y sótanos

23 de Julio de 1893

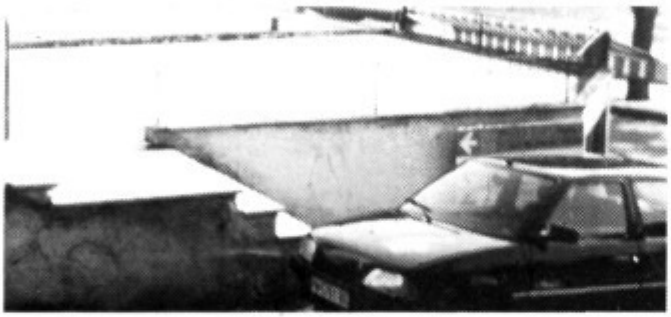

Por parte del Ayuntamiento se acordó «que los propietarios de fincas urbanas en la calle de San Jorge de la Colonia del Carmen puedan construir en el lugar que ocupan las aceras, pedrizos o asientos longitudinales a lo largo de sus fachadas, y que los de la calle de burdils puedan construirlos además paralelos, aprovechando los sótanos que puedan construir exteriores a sus fachadas a condición de dejarlos bien acabados.

Igualmente se acordó que los propietarios de las casas Dª Margarita Gamés y Ginard y Lorenzo Morey Caldentey pongan sus fachadas alineadas con las demás trazadas»

J.R.D.

El Algibe del Puerto

11 de Marzo de 1894

«La Comisión nombrada que debe entender en la construcción del depóstio de aguas en la Colonia del Carmen, emitió el parecer relativo a la realización de su cometido, esplanando las gestiones practicadas para llevarse a efecto aquellas obras, y la Corporación después de enterada confirió amplias facultades a la Comisión de referencia para la pronta terminación de aquellas obras, que se ejecutarán por administración o subasta según sea más benficioso a los fondos municipales»

J.R.D.

Mercería GARCÍA

ROPA BEBÉ Y NIÑO CORSETERIA, ETC...

amplia variedad en botones *y encajes*

y la representación de

NUEVO GRAN SURTIDO EN CORSETERIA Y LENCERIA

LANAS Stop

Cl. Poniente, 1 PORTO CRISTO Teléfono 82 01 29.

La calle de los «Pubs» está de moda. Nos visitan los fines de semana gente de toda la isla

Bar Es Tai, Makokis, Can Pau, Mongo Bongo, Golf, Bucaneros, Xarxa, Es Bidó.... Los protagonistas de la película. Elepé, s'Oliba, Twis, el otro lado del mogollón

«Redacción»

Quien lo iba a decir, una zona que el Ayuntamiento de Manacor la dejó olvidada y sin regular urbanísticamente, ha pasado a ser Santo y Seña de la historia del ocio del municipio. Los **«Toma copas»** del Rivet son sinónimo de identidad y de atracción. Aquí llegan los viernes y sobretodo los sábados jóvenes de todos los lugares de la isla. El «chino» como lo llaman los más carrozas también atrae a los ancianos de 30 a 50 años.

Los Pubs de Porto Cristo y sus guapas chicas están desplazando en fama a las Cuevas del Drach y dels Hams. Comenta que pronto habrá dos (2) pubs más por el entorno. Esto no acaba aquí, se infla, cuantos más seamos, más reimos y mejor nos lo pasamos. En el próximo Porto Cristo, haremos un reportage amplio del fenómeno, con un cómic incluído.

Ca'n Roda
Pastisseria

DILLUNS
TANCAT TOT EL DIA
EXCEPTE FESTIUS

DE DIMARTS A DIUMENGE...
TARDES TANCAT

HORARI: de 9 a 14 hs.

C/ Sureda nº 23, Tel: 82 23 97

Manacor consigue el viaje gratis a U.S.A. del Club Sa Banca de Banca March

Como viene siendo tradicional una vez completado el cupo de plazas para el viaje del CLUB SA BANCA a USA-TRIANGULO DEL ESTE (NEW YORK, NIAGARA, WASHINGTON) tuvo lugar el sorteo de un bono completo para dicho viaje a América resultando agraciado D. PEDRO MASCARO RIERA, cliente de la Agencia Urbana de MANACOR que viajará con todo el grupo completamente gratis por cuenta del Club sa banca DE LA Banca March. Reciba nuestra enhorabuena.

Cabe decir que se trata de un viaje especial por ser la primera vez que el CLUB SA BANCA de la Banca March van a América. Es significativo en el año del 500 aniversario del descubrimiento.

La magnífica acogida de todos los viajes que organiza el Club Sa Banca tienen un buen broche de oro con este a USA. Deseamos que tengan un buen viaje y un feliz regreso.

El Club Sa Banca ya prepara nuevas excursiones y viajes para todos los pensionistas de cara al próximo año 93.

Juan Torres, director de Promoción de Banca March, en el acto de entrega del Bono al señor Mascaró en presencia del Director Regional de Viajes Iberia, señor Molina

CARPINTERIA Y MUEBLES «JOAN MAS»

TODO EN MUEBLES Y DECORACION

MUEBLES DE COCINA
MUEBLES AUXILIARES DE COCINA Y BAÑO
CAMILLAS
CUADROS
ADORNOS
SOFAS
COLCHONES
SOMIERS
MESAS
SILLAS
MUEBLES PARA GUARDAR ROPA
ETC.

CARPINTERIA EN GENERAL

Presupuesto sin compromiso
CARPINTERIA: C/ Carrotja, 41 Esquina C/ Gambo
TIENDA: C/ Carrotja, 9. Porto Cristo. Tel. 82 04 42

Mallorquina de Contratas de Sa Coma, no es de fiar

Es una pena que tengamos que ser testigos de la devaluación de nuestra isla.

Es lastimoso asistir como en el paisaje de algunas urbanizaciones la nota predominante son edificios y bloques enteros en construcción desde hace más de tres años y por algún tipo de interés creado, éstas construcciones sean nidos de ratas y cucarachas.

Cojamos el ejemplo de Sa Coma, donde Mallorquina de Contratas tiene una obra de 64 apartamentos repartidos en 3 fases, separadas cada una de ellas por una calle.

Esta vivienda según maqueta y contrato privado, llevarían piscina comunitaria con zonas verdes, parque infantil y gas canalizado, en conjunto hubieran quedado bien, todo lo bien que pueden quedar 6 bloques de 3 plantas entre chalets y casitas residenciales, pero eso es harina de otro costal.

La situación real de estos apartamentos es de 3 años después de la iniciación de esta obra, la piscina está llena de ranas y aguas verdes, con el consiguiente mal olor y criadero de mosquitos. Los jardines comunitarios, más que jardines son una selva de hierbas secas y maleza, y el concepto de gas canalizado que tiene esta empresa constructora son dos botellas de butano colocadas en el exterior de la vivienda.

Para completar tan deprimente cuadro, en dichos apartamentos viven 3 familias que están esperando la entrega de llaves oficial desde Junio de 1990.

En Agosto de ese mismo año, viendo el retraso de las obras, Mallorquina de Contratas les permitió que se instalaran, alegando que en dos meses máximo la obra estaría terminada y dada de alta. Quizás para esta empresa los meses tengan más días que para el resto de los mortales, porque en Marzo de 1992 por unos problemas que no se sabe bien cuáles son, GESA se llevó el contador de obra que suministraba de corriente eléctrica a estas familias, que puestos al habla con la empresa que les vendió el piso, antes Gestimoba, ahora Mancosa S.A. les aseguró que sería cosa de pocos días, pero pasó con los días lo mismo que con los dos meses, se alargan como un cuento sin fin.

Al término de las 2 semanas de no tener luz, por la cabeza de alguien de la empresa brilló la luz (y permítanme el chiste), se les ocurrió poner una alternadora y ellos gentilmente pagarían el alquiler, pero el gas-oil correría por cuenta de los propietarios de las viviendas. Pero este aparato de 25.000 V. con capacidad para todo el bloque gasta semanalmente unas 15.000 Ptas., que para repartirlo entre los tres sale por lo mismo que todo un mes en GESA, con la desventaja que ellos para economizar combustible solo la encienden 7 horas diarias y con un contador serían 24 horas de luz contínua.

Este es uno de los ejemplos, seguramente que líos como este tiene que haber más y desde estas líneas quisiera dar un toque de atención a quienes corresponda poner orden en todo ésto.

Evitemos que situaciones como ésta destruyan la isla, hagámosla más atractiva y menos especuladora.

Petra Arenas Exojo.

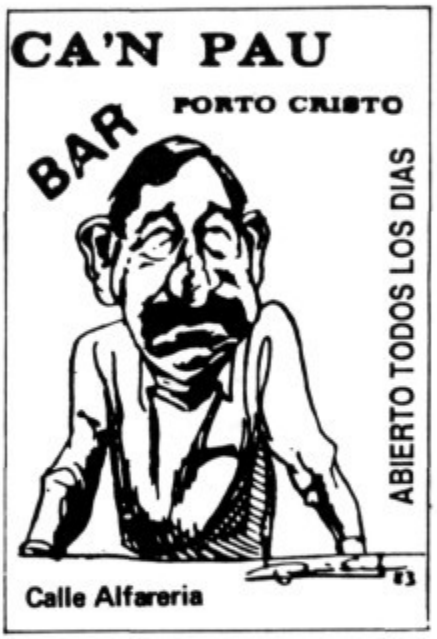

Restaurante

CAN TASCO

ESPECIALIDADES: Paellas

Comida casera, tapas variadas,
carnes y pescados frescos

Tel. 82 06 22
PORTO CRISTO

Azaleas

La azalea es un planta originaria de Asia, da flores en invierno, y va desde el blanco puro hasta el rojo pasando por todos los tonos rosados.

Es una planta que tiene mucha floración.

Necesitan mucha **luz** directa, aunque no quieren sol.

El riesgo: Necesita tener el cepellón siempre húmedo, siempre utilizando un agua que sea muy blanda, que muchas veces ya hemos hablado como conseguir aquí en Mallorca este tipo de agua, dejando reposar unos días.

La temperatura: Necesita una temperatura fresca de 15° a menos y así las flores le duran mas. Un ambiente húmedo.

Abonado: durante la época de floración, debe abonarse cada 15 días y cuando está verde una vez al mes. Es una planta como todas que florecen que hay que arreglarlas, quitarles las flores secas y estropeadas.

Problemas que pueden tener son hojas secas que se caen. Esto es debido a la falta de humedad ambiental. A veces, también nos encontraremos que las flores no abren, esto es debido a que está encharcada de agua y ha tenido corriente de aire. Si vemos que tienen manchas sus hojas, miren si tiene araña roja, hay que tratarla con productos químicos, también si vemos que los brotes nuevos no tienen flor es debido a que le falta abono.

FLORISTERIA

MIMOSA

C/ Peñas, 52
Tel. 82 09 08
Fax 82 09 08
PORTO CRISTO

¡¡¡LLEGA LA NAVIDAD!!!

Recuerde:

En FLORISTERIA MIMOSA encontrará un extenso surtido para todo tipo de decoraciones (tanto naturales, como artificiales)

VENGA A VISITARNOS

Así empezó la vida en la tierra

Cuando Dios terminó la gran obra de crear el mundo, escogió a doce hombres que más tarde serían los doce apóstoles a los que les educó por amor, les enseñó como individuos y como cuerpos creyentes, que habían de ser miembros útiles, honrados, sinceros y productivos a la sociedad, nunca les habló de dinero, sino de enseñar su doctrina, de implantar el bien, de trabajar en *pro del prójimo y del pueblo*. Dios ya vio que el dinero sería el AZUCAR que dulcifica muy suavemente la vida. Que el dinero sería un artículo que podría usarse como pasaporte para ir a todas partes, menos al CIELO, y como causa de todas las cosas menos la felicidad.

¡Ese maldito dinero...! Por el dinero baila el perro...

El gitano dice: guita. El pobre, limosna. El rico, renta. El empresario, taquilla. El obrero, jornal. Éstos son los nombres más usuales que tiene el dinero.

Yo creo que el mundo sería más feliz y mejor y quizá más hermoso si nuestros dirigentes nos hablasen del deber de la felicidad, al mismo tiempo que de la felicidad del deber. Pero ellos que nos diera ejemplo, enmendar, buscar nuevas soluciones, buscar una nueva vida, olvidarse un poco del dinero.

Pero amigos ¿qué ridículo, qué absurdo y estéril el propósito de enmienda, revelador, además de una pobreza espiritual?

El libro de la vida —como todos los libros que son muy importantes— importantísimos y muy serios, no admiten enmiendas ni raspaduras.

Las partidas del DEBE y en el HABER se consignan siempre y quedan indeleblemente en sus páginas llevando la cuenta de nuestras pasiones, de nuestros hechos, *de nuestras equivocaciones*, de nuestro orgullo por no entender ni tampoco estar preparados debidamente arriesgándose y... ¿Quién paga las consecuencias? El pueblo.

De ninguna manera puede saldarse esa cuenta de la que sólo el DESTINO es el liquidador. Quizá por un mal antiguo, quizá por un error, o por no tener el conocimiento necesario, e ignorar los trabajos del cargo a que se ha comprometido él.

Será imposible, nunca podrán borrar de nuestra mente la cicatriz que el fracaso de una pobre y poco sabida de una administración.

Y para que ésto fuera realidad, esa enmienda a que hacemos hincapié, habría que llegar a un total olvido, a fundir nuestra sensibilidad de nuevo y a transmutarle el licor en que había de humedecer la esponja que podía quizá borrar todas las huellas que la vida nos dejó y ahora es muy difícil de arreglar.

Pero: ¿Dios no preparó a sus doce primeros hombres? ¿Por qué no preparar a los que piensan entrar a formar nuestro pueblo?

El camino de vida que Jesús enseñó no es más fácil de aceptar hoy que cuando él lo predicó.

Ahora bien: ¿por qué y para qué enmendarnos ni desear una vida nueva que sólo nos podía dar el olvido absoluto de lo ya pasado?

Yo no deseo, ni tampoco quiero que ninguna de las emociones, buenas o ingratas, de la vida es esfumen de mi memoria... Quiero la vida vieja, la de siempre, buena o mala, loca o lírica, con las horas deliciosas y los días de dolor, con sus risas, sus llantos y sus besos.

Procurar siempre que el libro de nuestra vida no tenga **«erratas» ni «raspaduras»** hay que tener en cuenta que lo hecho, hecho está, y ahí queda escrito para siempre. Y pensar que lo más bello de la vida es siempre un buen recuerdo.

Un buen regidor ha de tener siempre TEST de inteligencia. TEST de amor. TEST para lo primero conocerse a sí mismo y saber medir sus facultades, de ver si o no sirve para ocupar dicho cargo. Hay muchos que admiten o quieren ocupar cargos que no son patos, y ellos mismos muchas veces lo consideran, pero si se miran al espejo se encuentran ante un **desconocido**, ellos mismos ven que no son aptos, pero siguen y quieren seguir.

El que quiere mandar a otros, tenga siempre dominio de sí mismo para tener autoridad. Siempre se ha de procurar matar el error, pero, salvar siempre a los que van errados.

Para muestra un botón: ¿Os acordáis de cuando se hizo el cambio de regidor de s'Illot que no hubo pegas? Y cuando se hizo el cambio de la Cultura si que hubo pegas. ¿Por qué? ya hubo dinero por enmedio.

El mérito de los hombres tiene su estación, como los frutos. Pero hay mérito sin elevación, pero no hay elevación sin algo de mérito.

Dice un gran sabio: Todos los tesoros divinos que yo poseo vinieron a mí tan sólo cuando yo hube aprendido a vivir sin dinero.

Por último: Merezca cada cosa la estimación por sí, no por soborno del gusto; sólo un gran conocimiento favorecido de una gran práctica llega a saber los precios de la perfección.

Pedro Marc

El brillo del éxito

Omega Constellation
reloj de señora en oro de 18 quilates
con cristal de zafiro irrayable.
Impermeable.
Swiss made since 1848.

AGENTE OFI

JOYERIA
Fermin
MANACOR · PORTO CRISTO · CALA MILLOR

Ω
OMEGA
The sign of excellence.

Adversa climatologia. Se espera un invierno tan frio como en 1985, donde nevó.

Los meses de enero y febrero de 1993 son los anunciados por los expertos. Un clima polar serà protagonista.

Redacción

Un estudio al que ha tenido acceso el -Porto Cristo- pone de manifiesto que el presente invierno puede ser de los más frios de la Historia de ésta isla. Se compara al año de 1984-85, cuando nevó durante dos dias y se pudieron observar temperaturas próximas a los 3 grados bajo cero. Todo parece indicar según el estudio climatológico que los meses de enero y febrero de 1993 serán los que más acusen el frio y ambos se vestirán de blanco, porque el frio -POLAR- será protagonista como mínimo 15 dias. Es normal que a finales de enero y todo el mes de febrero, exista riesgo de -NEVADAS- y heladas, por debajo de los cero grados. Esperemos que el tiempo impida la mala idea de vientos adversos.

Caida de nieve de 1985. En la foto: JUAN PADILLA, el mecánico. RAMÓN RUIZ, guardia civil retirado, su hijo RAMÓN RUIZ (SETE).

FUSTERIA
«SON CARRIÓ»

Gabriel Sancho «Ca'n Calafat»

CARPINTERIA EN GENERAL

Vidrieras

Muebles de cocina - Persianas

Muebles de baño - Puertas

Se hacen reparaciones de todo tipo

LO HACEMOS A MEDIDA

Teléfono: 83 83 44
Horario de trabajo
C/ Verónica s/n
(Barrio de la Estación)
SON CARRIÓ

ESTAMOS SIEMPRE A SU SERVICIO EN PORTO CRISTO

RESTAURANTE SALVADOR

Restaurante-Pizzeria

SALVADOR

y también para llevar
PIZZAS.
PAELLAS mixtas o de marisco
POLLOS al ast. PEPITOS.
HAMBURGUESAS, PATATAS
FRITAS, SALCHICHAS

Tel. 82 14 42

Pregunta: ¿qué utilidad tiene el catafalco fijo del Paseo de la Sirena?

Rompe la estética, impide la vista general de la playa, produce un fuerte impacto urbanístico, no es útil

Redaccion

Tenemos muchas cosas en contra del catafalco del Paseo de la Sirena. Desde que se instaló sabíamos a ciencia cierta que era un error su construcción. Menos mal que la mole, está proyectado de material de relleno y que no es de hormigón armado. Su emplazamiento al final del paseo, es una gamberrada, porque impide la vista de la playa, no deja que allí se cree un espacio de reunión amplio, produce un fuerte impacto urbanístico y rompe la estética del entorno. Así de claro el catafalco no cumple ninguna utilidad. Se proyecto para actuaciones musicales y allí no se realizan. Se planteó como escenario de fiestas y son prácticamente inexistentes. Este año se ha utilizado para una actuación de la banda de música y poco más. La mayoría del pueblo no vive en la 1ª línea, por lo que la plaza de «Ses Comes» está más concurrida. A grandes males, grandes remedios: **hay que demoler el catafalco**, porque pensamos que no tiene utilidad y molesta.

FOTO VIDEO PORTO CRISTO

Foto-Video
MORENO

*Reportajes en fotos y video

*Revelado fotografías en color en 1 HORA

*Venta de material fotográfico

*Alquiler de películas de video

*BAZAR y artículos de regalo

*FOTOCOPIAS COLOR

Y BLANCO y NEGRO

Avenida Joan Amer s/n
Tel. 82 22 90. PORTO CRISTO

POU

INSTALACIONES Y MONTAJES ELÉCTRICOS

OBJETOS REGALO
MENAJE COCINA
LAMPARAS Y APLIQUES
PLAFONES
JUGUETERIA
ELECTRODOMESTICOS
JANE Y PLAY

Puerto, 86 - Tel. 82 18 72 - PTO. CRISTO

Existe en el camino de «Cala Petita» un contenedor de hierro donde se pueden depositar los electrodomésticos

El camión del Aseo Urbano S.A. los recoge en las viviendas si se les llama y también en el depósito general que se ve en la foto

Redacción

El delegado Toni «Collet» nos ha informado sobre los electrodomésticos que tiramos a la via pública. Toni, asegura que lo más lógico es llamar a la empresa y te lo recogen en tu casa, así vivas en un cuarto piso sin ascensor. Totalmente gratuito y no molesta en la calle, que además de contaminar, hace feo. Si el electrodoméstico que quieres tirar, coincide con días no laborables o festivos, lo puedes dejar en la entrada del camino de **Cala Petita** allí veras un contenedor de hierro grande, lo dejas allí y vendrá la empresa a recogerlo el martes, pero por lo menos no está en la

acera de una calle pública. Creo que la exposición que hacemos está clara, quien no lo entienda es mejor que haga lo que le de la gana, porque es ineficaz nuestra repetida reflexión. Ahora bien, si vemos algún incívico con las manos en la masa lo denunciaremos, **es una amenaza.**

JUAN PASCUAL E HIJO C.B.

EXPOSICION Y VENTAS

C/ Tramontana, 12
Tel. 82 17 40
07680 Porto Cristo

AIRE ACONDICIONADO
INSTALACION SANITARIO
RIEGO - PISCINAS - CALEFACCION
TANQUES PROPANO - QUEMADORES
REPARACIONES EN GENERAL
DESCALCIFICADORES

Las barcas de los pescadores instaladas en el muelle nuevo. Las casetas de aperos están todas alquiladas

El Porto Cristo

La Conselleria de obras públicas que preside Jeroni Sáiz ha cumplido de momento con los proyectos establecidos. Estamos a la espera de que se asfalte el trozo que falta de muelle, sobre todo delante del riuet en el parque infantil. Por lo demás, la primera fase de las obras se han terminado felizmente y con calidad. Ahora mismo los pescadores se han instalado delante del nuevo muelle. Las casetas que están delante de las barcas, ya tienen también todas inquilinos. Como no hay sitio para todos algunos pescadores siguen en sus puestos. Debemos decir aquí que la 2ª fase está en estudio y significará un proyecto de remodelación total. Desde la lonja, hasta el Siroco. Allí se pretende poner nuevas casetas de aperos, oficinas un pequeño (bar-Lonja), el embellecimiento de las terrazas superiores, la remodelación de los accesos, etc. Un proyecto que será realidad en los presupuestos de 1994.

infoELECTRICA c.b.

EL SERVICIO QUE USTED NECESITA

* *INSTALACION DE VIVIENDAS*
* *LOCALES COMERCIALES E INDUSTRIALES*
* *ESTUDIOS DE ILUMINACION*
* *ANTENAS DE TV y FM*
* *ANTENAS PARABOLICAS*
* *ENERGIA SOLAR*

ADEMAS

TAMBIEN MONTAMOS TODO TIPO DE EQUIPOS DE MÚSICA PARA COCHES

C/. Sa Fonera, 94
PORTO CRISTO

Tels. 82 04 99
55 57 90

Crece la afición de un grupo de chicas jóvenes de pintar las paredes. Se comunican por este precario medio

Igual pintan y escriben en paredes abandonadas y sin cuidar, que en bonitas fachadas de pisos o comercios

«Redacción»

Habitualmente las múltiples pintadas que aparecen por las diferentes calles del pueblo corresponden a un grupo de **«jovencitas»** de edades que rondan los 13 los 18 años. Se comunican de ésta forma desde hace un par de años, nos cuentan por fachadas, los problemas que tienen, a quien quieren, sus deseos, sus odios, los cabreos que se suceden, los muchos y variados enfrentamientos y amorios. Dos grupos fundamentalmente se responden con insistencia, ambos competidores en jóvenes, deseos, pretensiones etc. Actualmente se han cebado con la fachada de un solar próximo a la plaza de Sa Fonera, al final de la calle Americo Vespuccio, en su parte izquierda. No tienen compasión, zona que eligen, la convierten en un gran mural en la mayoría de los casos de muy mal gusto. El lenguaje es poco y desafortunado, carente de imaginación y débil en ocurrencia. La grosería es sinónimo de sus mejores poemas. El citado grupo de «jovencitas» que se acompaña a veces de algún varón o niño, de edades inferiores a ellas, les ha dado por pintar en las fachadas de los pisos, próximos al solar utilizado. No tenían espacio y no encontraban una pared vacía cerca. Los corazones y símbolos japoneses son su fuerte, además de escenas amorosas representadas por animales. En momentos de cabreo se llaman «puta», «buscona», «zorra» etc., a los jóvenes agredidos les llaman «Hijo de puta», «Maricas», «cabrón» etc. Aparte de éstas chicas que se desplazan en vespino y casco homologado, cigarro en la boca el tiempo preciso para consumir un paquete en una tarde; también existe otro grupo menos activo que escribe por las paredes. A esto hay que sumarle la campaña de los independentistas y las discotecas, quienes poco a poco estan inundando de papel y escrituras. No queda otro remedio que esperar a que mejoren su vocabulario y leer cosas bonitas. Es urgente la instalación de una biblioteca, las jóvenes conocerían así el María Moliner y el Julio Casares, diccionarios completos.

DIVISION CALEFACCION

Juan Galmes Brunet, s.a.
Fontanería Calefacción

- Energía Solar
- Piscinas
- Saunas - Spas
- Chimeneas - Estufas
- Deshumificación
- Aire Acondicionado

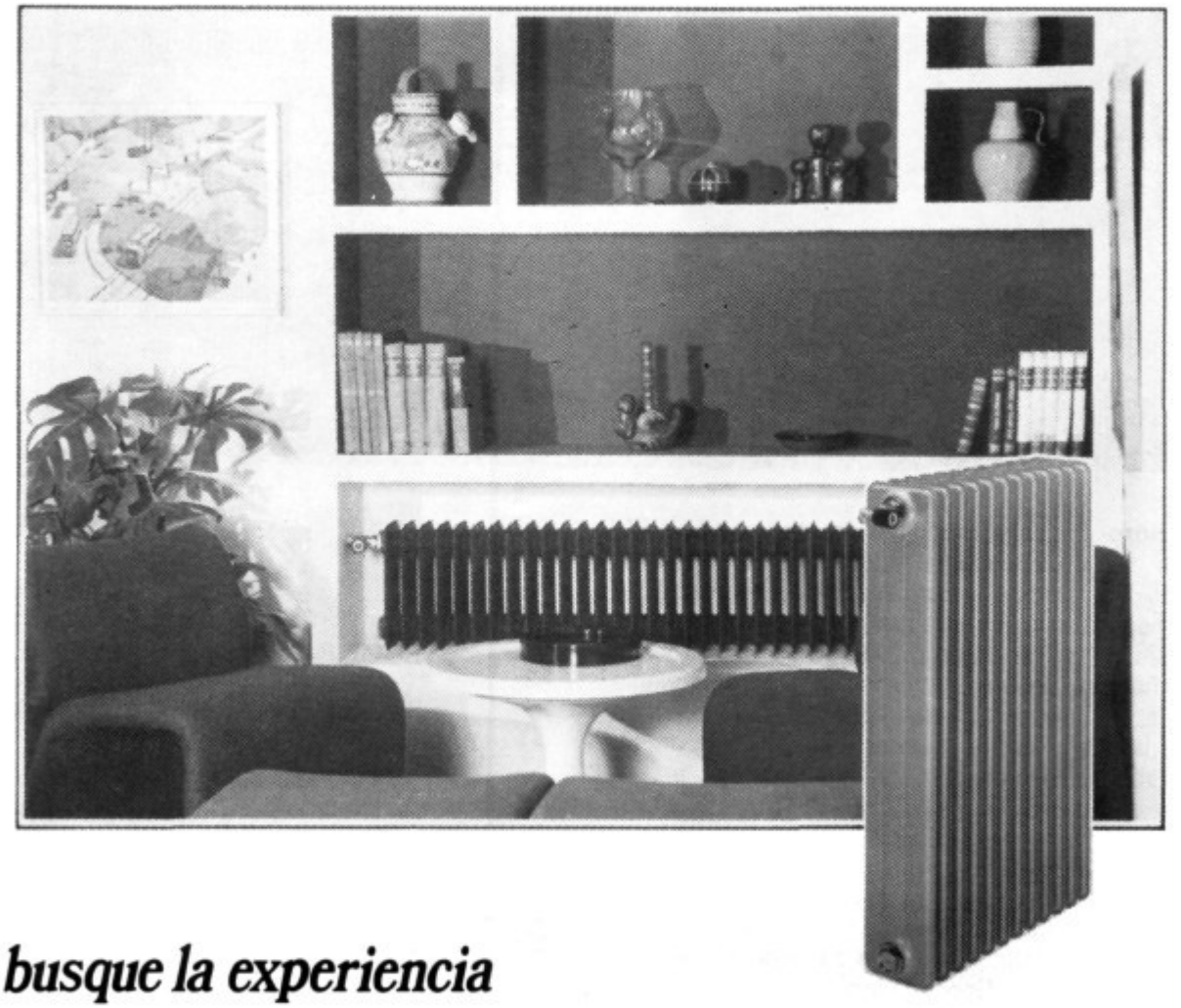

busque la experiencia

- **Tienda y Exposición:** *Ctra. Son Servera, 11 y 13, bajos*
- **Oficinas:** *Ctra. Son Servera, 11-A - 1.º*
- **Taller y Almacén:** *Pasaje Particular, s/n.*
- **Tels. (971) 82 11 46 - 82 05 40** **07680 PORTO CRISTO (Mallorca)**

foc art

SOLUCIONES
PARA TODAS LAS ENERGIAS

El embalse que se formaba en la calle Burdils con motivo de las lluvias, resuelto después de abrir varios agujeros al muro

La mole de hormigón encharcaba peligrosamente el agua, la cual se almacenó recientemente impidiendo el paso de los vehículos

Redacción.- La calle Burdils en su parte más baja, siempre ha sido el desagüe y alcantarillado del agua de lluvia. La falta de imbornales motiva que cuando llueve, llega a la playa el agua procedentes de todas las calles desde la plaza de la Iglesia hacia abajo. Hace años que la única solución que parecía viable fue hacer unas escaleras que servirían para salida de agua a la playa y para acceder andando a la arena. Este problema se agravó el pasado año con la contrucción del «MURO DE LA VERGÜENZA», el citado aparato de hormigón ha servido de barrera de contención sólida e inamovible, lo que provocó recientemente la subida del agua que allí se almacenaba. Fue el pantano de tal tamaño y altura que se inundaron el Latitud-39 el Agua Marina, la tienda de Toni «Collet» y a punto estuvieron el Gorli y Ca'n Mac. Nunca había ocurrido por muy peligroso y copioso que lloviese, pero ese día los vehículos se daban la vuelta, tanto si procedía de la cuesta Ca'n Blau como del Paseo de la Sirenda. Esto que llovió poco, si nos pilla cuando la torrentada llega el agua al Felip. Días después del escandaloso suceso se procedió a perfora el MURO y ponerle 5 importantes tubos-canales, para que el agua se deposite en la arena. Es de suponer que la cantidad y amplitud de agujeros relajen y eliminen pronto la almacenada agua, de lo contrario volverá a suceder, ya que al bajar agua sucia de todas las calles, existe el peligro que se atasquen. No lo decimos por «empreñar» pero en la calle Burdils cuando llueve las hojas

de pino, plásticos, cartones y bolsas de basura, acaban en las limpias aguas; que para suerte de todos, en verano merecen la bandera azul europea. Los técnicos que elaboraron el proyecto del muro, merecen un tirón de orejas hasta que se les pongan coloradas por incompetentes. Las obras de arreglo nos han costado un ojo de la cara, menos mal que las ha pagado el promotor (eso dicen). El embalse de Burdils seguirá inundándose, eso seguro, esperemos que sólo como antes.

La escalera peatonal instalada hace años en linea con los astilleros y Los Dragones, se abrirá al paso antes de la temporada turística 1993

El presupuesto para su total arreglo será de 8 millones de pts. Habrá farolas, árboles, asientos, aceras, asfaltado, etc.

Texto y fotos: Rafael Gabaldón

El Delegado de Porto Cristo y Turismo Toni Vives «Collet», ha informado a nuestra revista que para Junio de 1993, estará abierta al público la escalera (ahora fuera de servicio), emplazada a la derecha de los astilleros y Los Dragones. Vives, quiere que los turistas puedan llegar a las cuevas del Drach desde el propio riuet, ya que por la carretera no es conveniente y además es peligroso. Sin contar que se ahorran 1 kilómetro de distancia. El presupuesto está presentado al Ayuntamiento de Manacor, tanto al Alcalde Gabriel Bosch, como al Delegado de Servicios Generales Pere Llinàs, cuenta con una inversión de 8 millones de pts. y el proyecto debe aprobarse en los próximos presupuestos municipales de 1993. Toni Vives ha declarado al PORTO CRISTO que hay muchas posibilidades de tener el paseo y la escalera peatonal, porque el Alcalde Bosch le ha dado garantías. Desde el riuet hasta las escaleras habrá un paseo con asientos, asfaltado con aceras, farolas, árboles, etc. Las escaleras se modificarán totalmente y se arreglarán en todo su recorrido. También se intentará limpiar y arreglar el entorno. Si todo va bien según Vives, para el próximo verano ya no será necesario ir por la carretera. Se pueden usar dos sistemas o llegar en Golondrinas hasta los Astilleros, o bien desde el muelle llegar al pie del acceso, que siempre es más cómodo que subir por la carretera. El proyecto está pensado de cara al futuro, cuando se hagan los Ayuntamientos al final del riuet, los turistas que allí aparquen podrán subir por los astilleros a pocos metros del parking. Un proyecto de mejora de imagen y embellecimiento de la 1ª línea, que no debe quedarse en la casa grande duermiendo en el limbo de los justos. Necesitamos los aparcamientos y la escalera.

EL CRONICON
La Odisea de Europa

Con el resultado del voto afirmativo a los acuerdos de Maastricht, por una raquítica mayoría de los franceses; se puede creer, quizás se ha puesto el primer ladrillo, para la construcción de la casa Europea. La faena de tan mastodóntico proyecto, se encuentra en una fase bastante confusa, (como si de una torre de Bael se tratase) ya que existen dificultades muy claras.

Muchos albañiles que han de contribuir a dar forma y dinámica a su construcción están desorientados, otros alborotados; a los primeros las aclaraciones, coloquios, representantes, medios de información maestros de obras, arquitectos de la cosa; posiblemente sus explicaciones les suene como lejanos trompetazos, y a la hora de parloteo cuando se esfuerzan en indicar como y de qué manera más sencilla pueden armonizar el conjunto de edificio se estrellan en galaxias remotas usando términos, teorías de altas jerarquías, planificadores de bisagras, dobles velocidades de tiempo y espacio; en fin lenguaje para los allegados en contacto con dimensiones y experiencias que tienen en uso y costumbre. Los segundos han tomado la posición del no más identificados con otras cuestiones o ideales, motivos de fácil aclaración si se observan las reacciones de los últimos tiempos, comentarios, sucesos y noticias internacionales.

Entre la teoría y la práctica, sería muy sencillo, si en contraste esas realidades internacionales ofrecen noticias no ya de diferencias económicas e industriales, gente que teme por la identidad el valor de su moneda y carácter nacional, de esta forma no están dispuestos a dar concesiones ni en recibir algo que según para ellos está en la cuerda floja y por lo tanto una utopía la unión de Europa; otros tienen la sospecha que de ello salga un monopolio de consumo y lo material, casos que también influyen las

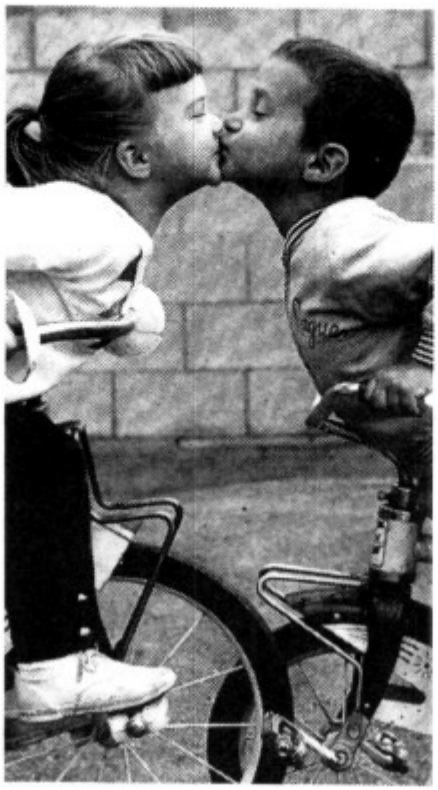

relaciones y el conocimiento relativo y lejano de muchas gentes en el valor social cultural y otras cuestiones interesantes que nos hacen desconocidos de nuestros conocidos.

A todo eso nos vemos ante la confrontación de cambio de sistema al este de Europa, nuevas libertades abren fronteras, ésto hizo que muchos iniciaran la marcha en busca de nuevos horizontes, sumándose a los que piden asilo político.

Si bien es verdad que siempre ha habido y habrá emigrantes por una causa u otra, en la actualidad se hace notar más por ser más numeroso, lo grave de ello, éstos y otros hechos, provocaron la explosión de la xenofobia, violentos energúmenos, potaje del síndrome nazi, repitiendo consignas e insignias que arrastró en su tiempo a Europa a la crueldad de la guerra, la destrucción y la muerte. La solución a tales sucesos es muy problemática, situaciones críticas que necesitan reflexión y respuesta.

Durante muchos años una mayoría de europeos han vivido muy agradablemente, a expensas del control y cerrazon de sistemas políticos totalitarios y en un miserable nivel de vida tanto en el este europeo como en otros puntos del planeta, de hecho esa avalancha humana no es nada extraño, lo peligroso es cuando un determinado grupo golpea a éstos, e incendia los edificios por racismo o creerlos culpables de situaciones creadas por decisiones políticas, errores que podían haberse evitado antes; de ello quizás resulte demasiado tarde lamentarse, ya que es una herencia de intereses creados de la historia.

Yugoeslavia es un reto, se despedaza por si sola, la limpieza étnica la pureza de la casta, religión, etc..., ha comenzado trayendo los fantasmas de las sombras. En otros países del este ocurre otro tanto, sino hablan las armas se las arreglan de alguna manera más pacífica; pactos, acuerdos reparto de bienes, los países, las nacionalidades, las independencias nos dan la bienvenida; todo éso está muy bien que cada uno defienda lo suyo, su identidad social, material y espiritual humana, pero no tanto arrastrando los principios básicos de la convivencia. Lo trágico es que esos principios de los que tanto se alardea y mencionan, como son: Democracia, Constituciones, Instituciones por todo y para todo, que se han creado y escrito para el progreso de los pueblos, y saber decidir su destino sin destruirlo, parece ser, no se pueda hacer uso en todo Europa, y es que ésto ni se compra ni se vende, es la raíz donde crece ese progreso que más tarde florece.

S. Chico Calvo
Berlín '92

PERFECTO-PASCUAL S.A.

MATERIALES PARA LA CONSTRUCCION

Avd. Pinos, s/n - Tel. 82 07 76
PORTO CRISTO

CHIMENEAS IMPERIAL

Somos distribuidores de modernas chimeneas de alta calidad, las cuales las combinamos con materiales nobles y de lujo. Respetando eso sí, el funcionamiento natural del fuego. Además todos nuestros modelos los adaptamos a las medidas y diseños que se nos pidan. Llevamos muchos años en el oficio y pensamos que es legítimo que nos superemos año a año, eso nos hace competitivos y que la calidad-precio esté al alcance de todos.

Chimenea de estilo mueble, acompañada de granitos naturales.

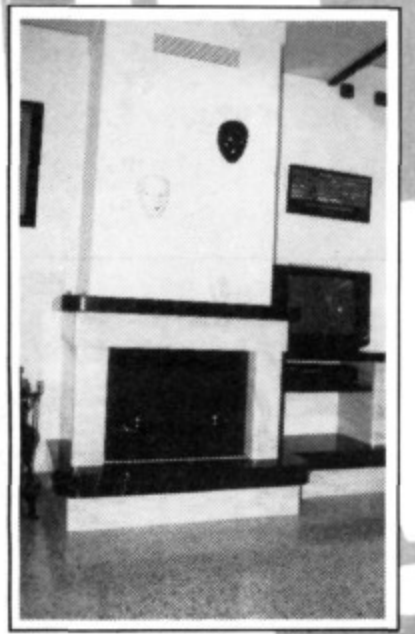

Chimenea de Mármol negro y blanco totalmente italiano.

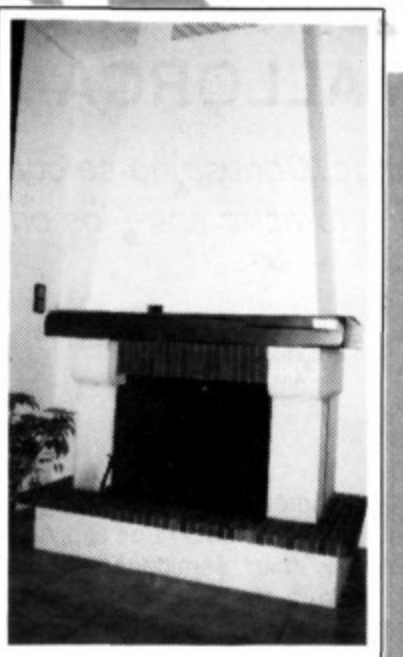

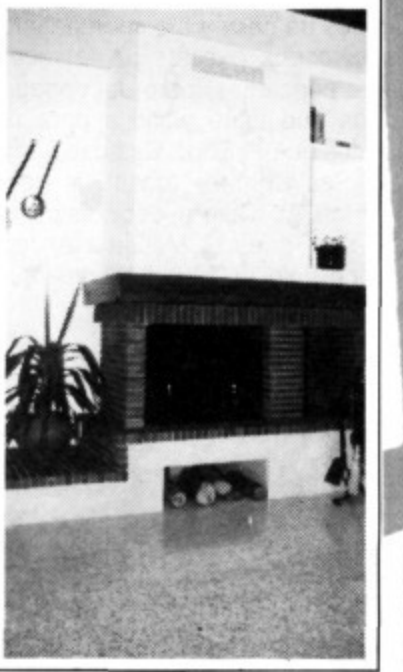

Ambas chimeneas están acompañadas de diseños totalmente rústicos combinando el ladrillo y la madera como bases de adorno.

Esports

El C.F. Porto Cristo de 3ª división un equipo difícil de batir en su campo. En «Ses Comes» se ganó hace 15 días al peligroso MALLORCA AT. por 1-0

Angel Conesa no se conforma con los puestos cómodos de la media tabla, quiere estar entre los primeros

Redacción.- El C.F. Porto Cristo no quiere ser un equipo **«ascensor»**. Por eso Angel Conesa su Presidente y Juan Seminario el entrenador, han dejado claro en la caseta de jugadores, que la plantilla está capacitada para competir con los mejores de 3ª División Nacional. No se conforman ambos con ganar los partidos de casa y algún empate fuera. Eso significaría los cómodos puestos de la media clasificción, (suficiente pensamos) pero del desagrado de **Conesa** que estima que tiene plantilla para más. Lo que sí está claro es que el Porto Cristo le ganó en el último partido del «Ses Comes» (casa), al peligroso y competitivo Mallorca At. Quiere decir ésto, que puede ganarle a cual sea, pues el Mallorca At. estaba en 2ª y había perdido sólo un partido. Adelante y que sean verdad las pretensiones.

su constructor de confianza
Construcciones
y Herreros Lopez C.B.
C/. Villalonga, 2 - 2º. - Teléfono 82 17 51

Aquí está toda la plantilla del club de fútbol Porto Cristo de 3ª división nacional. Ellos defienden nuestros colores

GANE 5.000 PTS: Si manda a la revista todos los nombres correctos de los jugadores que figuran, será obsequiado con el premio económico. La primera carta que llegue a la Revista con los nombres exactos conseguirá las 5.000 ptas. Apartado de correos 134.

Se celebró en Porto Cristo el Campeonato del mundo 92 de pesca

La pesca submarina fue protagonista en octubre de 1992 en las Aguas de Porto Cristo. La fecha 3 de octubre pasará a los canales de la historia. Participaron 23 países (naciones) más de 90 submarinistas. Se hospedaron en el Hotel Drach y en el Hotel Son Moro. Ganó Italia por equipos e individual. España quedó subcampeón y Pep Amengual logró el Bronce (3er puesto).

Renzo Mazzari (Italia), campeón del Mundo 1992 de Pesca Submarina, cliente habitual del Restaurante «Salvador»

El Italiano Renzo Mazzari y su equipo pasaron en Porto Cristo más de 30 días. Querían conocer el terreno donde pescaban a fondo. Durante su estancia el Restaurante que visitaron de forma habitual fue el de **«Salvador el de los pollos».** Padre e hijo llegaron a intimar con el campeón, que era una persona sencilla, humilde y simpática. Renzo, gana 3 veces consecutivas el Mundial.

«DISTRIBUCIONES PONT»

**Golosinas*
**Chocolatinas*
**Frutos secos*
**Venta de café*
**Aceitunas*
**Productos a la vinagreta*

C/Poniente nº 30
Tel. 82 09 22
PORTO CRISTO

DONALD

Especialidades:

- **Pollos especiales (caseros)**
- **Codornices**
- **Bocadillos variados**
- **Chuletas de cordero**
- **Bistec ternera**
- **Pepitos**
- **Tortillas (todas) al gusto**
- **Platos combinados**

C/ Carrotja s/n
Urbanización See Comes
Tel. 82 13 75

LUNES CERRADO EXCEPTO FESTIVOS

Podium Sports pone a su alcance todo lo referente a equipos para la práctica del deporte

La tienda de prendas deportivas está en al Avenida Joan Amer nº 9

«Redacción»

Existe en Porto Cristo una tienda de prendas y equipamientos deportivos. Emplazada al lado de la plaza monumento. En la calle Joan Amer nº 9. Se llama Podium Sports y puedes encontrar en ella todo tipo de calzado para el deporte, chandals, pantalones, camisas, balones, calcetines, etc. Además Podium tiene ropa para jóvenes desenfadados, ropa de calidad, pero en plan informal. Si quieres preguntar por alguna talla en particular y por el producto que deseas emplear puedes llamar al teléfono de la tienda de deportes, al nº 82 08 78 de Porto Cristo. También te puedes equipar de ropa interior, trajes de baño, bermudas, prendas de estilo, bolsas para transportar el equipo al gimnasio, etc. Ya lo sabes en Podium Sports te ofrece ropa para la práctica del deporte más barato que en Manacor.

AUTOSERVICIO

C/. Puerto, 88 - Tel. 82 08 72
PORTO CRISTO - MANACOR
(MALLORCA)

MARISOL

VENTA DE HIELO

CARNICERIA

TROFEO A LA REGULARIDAD

MANTENER LA
CANTERA,
OBJETIVO PRIMORDIAL

ALEVINES

BENJAMINES

Los medios de comunicación podrán trabajar con suficiente comodidad en el campo de fútbol de «Ses Comes»

El Presidente del Porto Cristo C.F. Angel Conesa ha instalado una tribuna especial para la prensa y la radio

«Redacción»

Muy contentos están los chicos de la prensa con D. Angel Conesa. Al contrario de otros presidentes, el de Porto Cristo facilita las cosas a los reporteros. Prensa y radio se puden sentar al principio de las gradas en un recinto reservado para ellos. Un mostrador a la altura de los brazos, hace viable el depósito de papeles, teléfono, equipos, máquinas de fotos etc. El mostrador garantiza el cómodo trabajo, al igual que los asientos. Detrás de la tribuna de Prensa hay habilitados otros asientos para nuevas plazas, por lo que los reporteros pueden venir acompañados hasta de sus familiares. Una iniciativa que le agradecen los chicos de la Prensa escrita y radio hablado. Directo, pues ellos van a los campos de fútbol a trabajar, y a todos nos gusta leer las crónicas el lunes.

CASH & CARRY
ES PINARO
PORTO CRISTO

TROFEO A LA REGULARIDAD

92-93

Trofeo a la Regularidad al mejor jugador de los infantiles

3. Juegan blancas y ganan

4. Juegan blancas y ganan

Solución nº 3
1.Txf7 Tfe8 2.Dxd8! Txd8 3.Tf8+ Txf8 4.Axd5+ Tf7 5.Axf7+ Rh8 6.Ab3, ganan. Sofia Polgar/Computadora Mephisto Roma. Budapest, 1988.

Solución nº 4
1.Dxf8+; ninde (1... Rxf8 2.Ah6+ Rg8 3.Te8 mate). Judit Polgar/P.Angelova, Olimpiada Salonica, 1988.

HOSTAL
Agua Marina

Salones para banquetes,
bodas, comuniones, etc...
*Habitaciones vista al mar
*Cocina mallorquina e
internacional

C/ Burdils, nº 61

LATITUD - 39
AUTOSERVICIO

Gran variedad de platos

Menú diario a elegir
entre 10 combinaciones

C/ Burdils nº 57

NUEVA DIRECCION. Tel. 82 10 14 (Porto Cristo)

UN INTERÈS D'ALTURA

FINS AL **12%** T.A.E.*

SUPER COMPTE

BANCA MARCH

Informi's a qualsevol de les nostres oficines o telefonant al 900-300 202

** Des de 500.000 Pts. les primeres 175.000 sense remunerar. Remuneració segons trams. Exemples de T.A.E.: 1.000.000 Pts.: 5,62%; 10.000.000 Pts.: 9,82%; 50.000.000 Pts.: 12%*

Porto Cristo ja té Agrupació Ornitològica

Aquestes quatre persones que apareixen a la foto són els puntals principals de s'Agrupació Ornitològica de Porto Cristo.

Aquesta idea que avui ja és una realitat va esser per obra i gràcia d'En Rafael Rodríguez —4t a la foto—. Ja fa anys que en parlava fins que un dia posà fil a l'agulla i comença a fer-hi feina. Hi ha que dir que des de fa uns anys Balears és una potència mundial en Ornitologia Esportiva i en pocs anys han nascut agrupacions ornitològiques duent l'avantatge el llevant mallorquí.

La nostra província compta amb un grapat d'agrupacions que encapçala el president de la Federació Regional Balear, Don Gori Garí Riera, únic que compta amb una medalla d'or a un campionat mundial.

Les agrupacions són: la provincial que té la sede a Palma de Mallorca i el president és don Umberto Muret, és jutge de color i està bastant ben acreditat. Manacor, Jaume Girart. Menorca, Joan Moll Camps, prestigiós jutge de postura a nivell internacional, aquest home té bronze mnundial amb uns canaris de disseny de raça anglesa, s'anomenen LIZARD. Inca, Miquel Gelabert. Sóller, Antoni Cabot. Campos, Julià Ballester. Marratxí, Joan Riera. Artà, Mateu Cantó. Son Servera, Miquel Alzamora. Eivissa, José Maria Costa Marí. Porto Cristo, Nofre Ballester.

Hi havia societats ornitològiques a Santanyí, Muro i Felanitx però desaparegueren fa anys, els socis interessats en criar canaris i concursar es passaren a altres societats ornitològiques.

Però avui hem obert les pàgines de la revista Porto Cristo per presentar l'agrupació benjamí d'aquest Federació Regional Balear que pertany a la Federación Ornitológica Cultural Deportiva Española, i aquesta està inscrita a la Confederation Ornitologique Mondiale.

Això vol dir que des d'aquí tenim accés a participar tant a nivell regional com nacional i fins i tot mundial, l'únic que s'ha de fer és fer-se soci que costa molt poc, demanar anelles de criador nacional i l'any que ve, el 1993 tenim el campionat d'Espanya, tan sols a 12 km., ja que Manacor serà el lloc on se celebrarà.

El president de la nostra agrupació, Nofre Ballester, per alguns comença ara a criar canaris però jo vos puc dir que encara duia calçons curs i ja venia a ca meva a comprar-ne blancs recesius i vermells.

El vicepresident, Joan Miquel Huertas Olmedo que també cria canaris des de fa molts d'anys, l'any passat va aconseguir el Gran Premi de postura llisa pesada a Manacor a més amés d'un tercer lloc a Artà i l'any anterior un segon lloc a Manacor. En Rafel Rodríguez

que és el secretari fa molts anys i té molt bones idees i un caramull d'il·lusions

La tresorera és na Caty Conesa, no té aspiracions en lo de criar canaris però ja que el seu novio té una tenda d'animals de companyia i ella és una entesa amb s'assumpte de comptes es va presentar per fermos-los a tots.

Amb una paraula, és un quartet jove, simpàtic i amb ganes de fer feina, si algú s'interessa per esser soci de l'Agrupació Ornitològica de Porto Cristo que passi pel bar Ca'n Nofre que és la sede social i no tendrà cap tipus de problema.

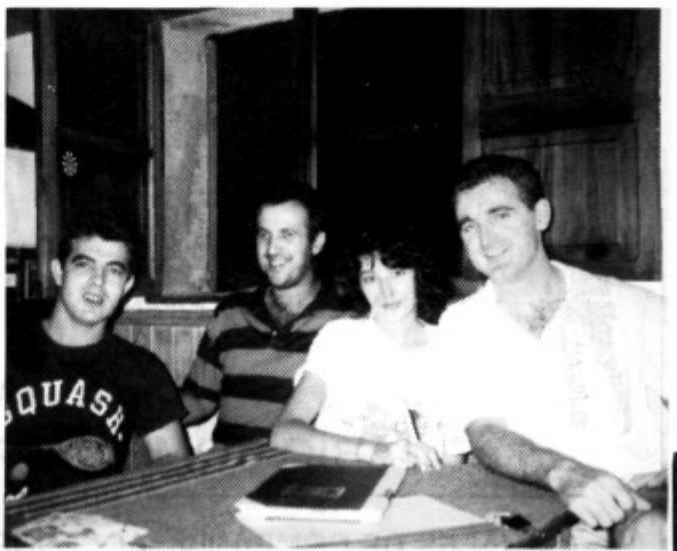

Text i foto: Joan Tur Santandreu

"SA NOSTRA"
CAIXA DE BALEARS

Patrocina

Colombicultura

INTRODUCCION

MOLINERO, NO ABANDONES TU MOLINO...

Aunque digan lo que digan, la pasión de las palomas y el deporte colombófilo ¡no son juegos de azar! Estoy de acuerdo en que también hace falta un poco de suerte para clasificarse entre los campeones..., ¡Sin embargo sería ridículo pretender que jugar bién no es sino puro azar!
Las cuatro grandes bases del éxito en el deporte colombófilo son: la *clase* o *capacidad de prestación* de las palomas, *la alimentación, el palomar* y, ante todo, *la preparación física y siquica.*

1

LA CLASE DE LAS PALOMAS

"Nadie puede dar lo que no tiene" dice el proverbio, que vale también para las palomas mensajeras. Sólo pueden ganar las palomas que disponen de talento suficiente. El talento es un don de la "Vida" y un regalo de la "Naturaleza". Una paloma mensajera debe, ante todo, ser un *atleta*, un pájaro *constituido de manera equilibrada*, que disponga de su *integridad física* y que esté dotado de un *poder de orientación muy desarrollado*. La experiencia nos ha enseñado que las posibilidades de producir buenas palomas, ricamente dotadas de talento son más grandes si la cría se efectúa a partir de palomas con una rica ascendencia y que ellas mismas, o miembros de la familia, hayan dado pruebas de capacidad deportiva. Hay que producir mucho y pacientemente a partir de tales palomas y aplicar una selección severa. Los concursos están para eso, así como el buen juicio profesional, para apreciar de manera justa el "poder" o el "no poder" de las palomas. El que cada año separa la cizaña del buen grano, obtendrá en su tiempo una *cepa* de gran valor deportivo.

2

LA ALIMENTACION

La alimentación juega un papel muy importante cuando se trata de animales de deporte. Piense que las palomas tienen que hacer frente a esfuerzos atléticos de gran envergadura y que por lo tanto tienen que estar bien alimentadas.
Exija una mezcla de alta calidad, sana, limpia y variada, sin olvidar que aunque un alimento cubra completamente las necesidades, son necesarios *productos complementarios* que habrá que elegir con discernimiento en función de la época y de las prestaciones. No sería razonable tratar de hacer economías en esto ya que a menudo la avaricia rompe el saco.

3

EL PALOMAR

¡Buenas palomas alojadas en un *palomar insalubre,* no podrán ser nunca rentables! Palomares salubres son palomares aireados, secos, perfectamente aislados, soleados y con limpieza y desinfección regulares. ¡El mejor palomar llegará a ser malsano si el colombófilo se deja llevar hacia la superpoblación! "Pocas palomas en grandes palomares", éste deberá ser el objetivo. El colombófilo que, cada año, seleccione severamente basándose en los resulta-

ES NIU
ANIMALS DE COMPANYIA

HORARIO:
De 9 a 13 y de 16'30 a 20'30 h.
SABADOS Y DOMINGOS:
Abierto por la mañana (de 9 a 13 h.)
Plaza Ses Comes, 44 - Tel. 82 06 04
07680 Porto Cristo

ESPECIAL OFERTA
ACUARIO COMPLETO 40 LITROS 14.500 PTS.
PIENSOS · ABONOS
ANIMALES DE COMPAÑIA · ACCESORIOS · PECES DE AGUA FRIA Y CALIENTE

dos obtenidos, ráramente podrá cometer el error de superpoblar el palomar. De ser necesario, se puede recurrir a un sistema de puntos y conservar únicamente las palomas que obtengan la mayor puntuación.

4

FORMA FISICA Y SIQUICA

Las palomas pueden alcanzar prestaciones máximas únicamente cuando su salud es irreprochable. Una salud perfecta es, pues, la base de la indispensable forma. Los *productos Fabry* han sido creados y preparados por gente del oficio para suscitar y mantener la forma de sus palomas.

Los *productos Fabry* son *remedios preciados* y generadores de forma, dignos de confianza.

El objetivo de este manual sucinto es permitir a los colombófilos que se familiaricen con la rica gama de productos Fabry.

Un deporte de vanguardia como es el deporte colombófilo, exige una fuerte dosis de compresión y conocimientos profesionales muy extensos. El que quiera triunfar, no puedrá permitirse dejar nada en suspenso. "¡Querer ganar"

LA SALUD :
SU MEJOR TRIUNFO

REPORTER GERRY

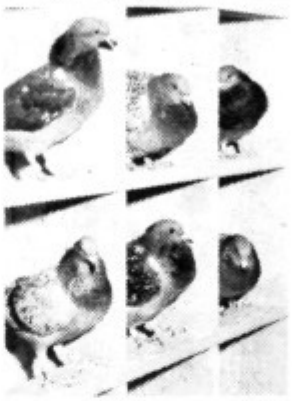

En «ES NIU» te informarán de todo lo que desees referente a la alimentación, condiciones del palomar, enfermedades y tratamientos, etc...

es la meta de todos los grandes maestros! Y esto implica que no hay que descuidar ningún esfuerzo ni escatimar nada en la selección, ni en la alimentación, ni en la disposición del palomar, ni en la vigilancia médica ni, en general, ninguno de los cuidados.

¡Ojalá "La salud: su mejor triunfo" lo haya convencido a Vd. de esta verdad evidente...! ¡Nuestros esfuerzos quedarían ampliamente recompensados! ¡Un gran campeón como Fabry está dispuesto, con sus colaboradores, a depositar todos los triunfos en sus manos para que usted consiga la llava del éxito!

Reporter Gerry.

gesport

ASESORIA JURIDICA, FISCAL Y LABORAL
CONTABILIDADES DE EMPRESA - SEGUROS GENERALES

CALLE PUERTO, Nº 98
TELÉFONO 82 13 65
PORTO CRISTO

Ornitologia - patrocina

BANCA MARCH

XXIV Concurs Ornitològic Manacor 92

Com ja és costum es celebrà al Parc Municipal per l'Associació de Canaricultors de Manacor, patrocinat pel Consell Insular de Mallorca, Ajuntament de Manacor, Majórica i Banca March. El número de canaris que va participar va esser el més alt aconseguit fins aquesta data a Balears ja que el récord el tenia Inca en 1.117 l'any passat i enguany aquí a Manacor on han participat 1.379 canaris. Els jutges de «color» han estat set: Don Bernardino Yeves, Roberto Esteve, Javier Mompó, Emilio Tárraga, Emilio Valls, Ramón Hurtado i Miquel Terrassa. I els de «Postura» quatre, Don Lorenzo Martínez Conesa, José Roig, Joaquín García i Joan Moll. Aquest ha estat només el primer concurs d'aquesta temporada, els següents es faran d'aquesta manera: del 5 al 9 de Novembre a Marratxí, del 13 al 19 de Nov. a Inca i enguany no només veureu canaris i els seus híbrits sinó que també podreu admirar un gran i excel·lent planter d'ocells exòtics criats en cautivitat, del 20 al 24 de Nov. i del 7 al 13 de gener a Ciutat el primer de postura i el segon de color. Del 27 al 30 de Nov. a Artà,

Manacor 92

del 17 al 20 de Des. a Son Servera. Del de Menorca encara no sabem les dades, i les agrupacions d'Eivissa, Campos, Sóller i Porto Cristo enguany no faran concurs. A principis de gener del 93 es durà a terme el Campionat d'Espanya a San Fernando (Cadis) i del 23 al 31 de Gener 1993 el Mundial d'aquest any serà la 41ª edició, el país serà Holanda i la ciutat, Breda.

Blanco recesivo individual

	Ptos.
1.- Pedro Soto	91
2.- J. José Ortiz	90
3.- Bartolomé Galmés	90

Lipocromos S/factor individual

	Ptos.
1.- Jaime Girard	91
2.- Sebastián Quetglas	90
3.- Miguel Girard	90

Melánicos S/factor Ind. Clasicos

	Ptos
1.- Francisco Bennassar	89
2.- Pedro Marqués	88
3.- Juan Bonafé	87

Melánicos s/factor nuevos colores Individual

	Ptos.
1.- Francisco Bennasar	91
2.- Magín Bosch	90
3.- Pedro Febrer	90

Lipocromos c/factor individual

	Ptos.
1.- Sebastián Adrover	90
2.- Antonio Pérez	90
3.- Miguel Bauzáj.	90

Melánicos c/factor nuevos colores individual

	Ptos.
1.- Juan Riera	90
2.- Emilio Silva	90
3.- Juan Riera	88

TINTORERIA LAVANDERIA

Limpieza en seco - Lavado en agua
ALTA TECNOLOGIA - SERVICIO RAPIDO

Miguel

Mantas, edredones, cortinas, alfombras, pieles, mantelería, ropa de cama, etc.

ROPA DE VESTIR EN GENERAL

C/Puerto, 40 Tel. 821037 PORTO CRISTO

Blanco recesivo equipos

	Ptos.
1.- Miguel Castejón	359
2.- Pedro Servera	356
3.- Josefina Hurtano	355

Lipocromos s/factor equipos

	Ptos.
1.- Jesús Morcillo	359
2.- Humberto Muret	355
3.- Jaime Sbert	354

Lipocromos c/factor equipos

	Ptos.
1.- Sebastián Adrover	362
2.- Jaime Sureda	360
3.- Dionisio Egidos	358

Melánicos s/factor nuevos colores equipos

	Ptos.
1.- Juan José Cuart	361
2.- Pedro Marqués	359
3.- Federico Colomar	356

Melánicos s/factor equipos clásicos

	Ptos.
1.- Miguel Girard	355
2.- Antonio Febrer	349
3.- Miguel Gelabert	346

Melánicos c/factor equipos clásicos

	Ptos.
1.- Andrés Riera	360
2.- Juan Riera	359
3.- Pedro Servera	357

Melánicos c/factor nuevos colores equipos

	Ptos.
1.- Pedro Binimelis	356
2.- Desierto	
3.- Desierto	

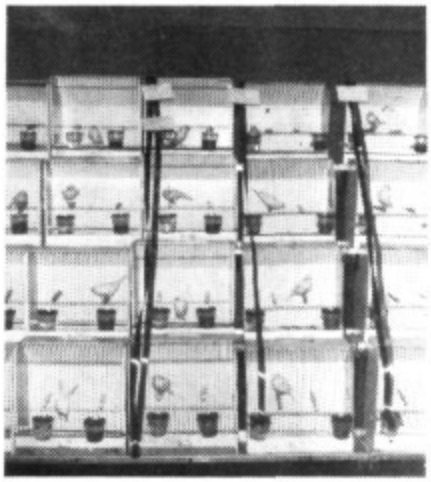

1.379 canaris s'exposaren al públic aquest passat diumenge, 1 de Novembre 92

El Parc Municipal de Manacor és un dels llocs millors del món per una exposició de canaris.

Gran Premio individual color
Pedro Durán: Agata rojo mosaico con 90 puntos

Gran Premio equipos color
Miguel Castejón: blancos recesivos con 359 puntos.

Melánicos c/factor clásicos individual

	Ptos
1.- Pedro Durán	90
2.- Miguel Jaume	90
3.- Andrés Riera	90

Canarios de postura lisa equipos

	Ptos.
1.- Antonio Febrer, Scotch	357
2.- Juan Marqués, Scotch	356
3.- Juan Marqués, Scotch	352

Canarios de forma pluma lisa pesada equipos

	Ptos.
1.- Mateo Canto, Norwich	347
2.- Desierto	
3.- Desierto	

Canarios de forma pluma lisa ligera equipos

	Ptos.
1.- Miguel Gelabert, Fife Fancy	366
2.- Juan Femenías, Fife Francy	360
3.- Antonio Herreria, R. española	359

Canarios moñudos pluma lisa equipos

	Ptos.
1.- Horacio Cánovas, Gloster Corona	353
2.- Rafael Barceló, Gloster Corona	353
3.- Bartolomé Frau, Gloster Corona	352

Canarios de diseño equipos

	Ptos.
1.- Luís Navas, Lizard	363
2.- Fra. Sastre, Lizard	359
3.- Fca. Sastre, Lizardj.	359

Pintures Llevant DECORACION

DIRECCIÓN:
M. TERRASA
G. LLINAS

PINTURAS EN GENERAL, ESMALTADOS, BARNIZADOS, LACADOS, ETC.

C/. Rábida, 28 - Teléfono: 82 18 57 (PORTO CRISTO)

Hibridos equipos

	Ptos.
1.- Antonio Febrer, Verdecillo x canaria	358
2.- Horacio Cánovas Jilguero x canaria	345
3.- Desierto	

Gran Premio postura individual

Jaime López, Fife Fancy con 92 puntos

Gran premio equipos postura

Miguel Gelabert, Fife Fancy con 366 puntos

Canarios rizados individual

	Ptos.
1.- Guillermo Llobera R. Norte	90
2.- Guillermo Llobera R. Norte	90
3.- Maria José Segura, R. Norte	88

Canarios de postura pluma lisa individual

	Ptos.
1.- Juan Femenías, Scotch	91
2.- Bartolomé Frau, Scotch	90
3.- Cristóbal Capó, Scotch	90

Canarios de forma pluma lisa pesada individual

	Ptos.
1.- Mateo Cantó, Norwich	91
2.- Antonio Herrero, Border	91
3.- Miguel Gelabert, Norwich	90

Canarios de forma pluma lisa ligera individual

	Ptos.
1.- Jaime López, Fife Francy	92
2.- Salvador Luque, Gloster Con.	91
3.- Norat Puerto, R. española	91

La participació va esser molt nombrosa i el públic va respondre com era d'esperar

Canarios moñudos pluma lisa individual

	Ptos.
1.- Salvador Luque, Gloster Cor.	90
2.- Bartolomé Frau, Gloster Cor.	89
3.- Carmen Cabot, Gloster Cor.	88

Canarios de diseño individual

	Ptos.
1.- Mateo Pascual, Lizard	91
2.- Pedro Febrer, Lizard	91
3.- Bartolomé Febrer, Lizard	90

Híbridos individual

	Ptos.
1.- Dionisio Egidos, jilguero x canaria	91
2.- Bernardo Massanet, lugano x canaria	90
3.- Julián Riera jilguero x canaria	90

Canarios rizados equipos

1.- Luis Delgado, R. Norte, 357	
2.- Carmen Cabot, R. Norte	346
3.- Desierto	

Text i fotos:
Joan Tur Santandreu

INSTALACIONES ELECTRICAS
Tels. 82 15 91 - 82 16 27

SALVADOR

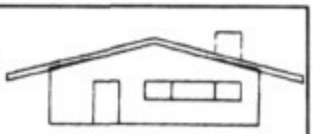

INSTALACION DE: CALEFACCION POR TARIFA NOCTURNA
AIRE ACONDICIONADO - ALARMAS
(ESTUDIO DE COSTES Y CONSUMO ANUAL)
INSTALACIONES EN GENERAL
SERVICIO DE MANTENIMIENTO
Y REPARACION

La pintora afincada en Porto Cristo Xu-Weidi, expone desde el día 5 de noviembre en la Galería Ducal

La exposición será en Manacor hasta el 22 de Noviembre y estará abierta la Sala de 18 horas a 21, todos los días.

«El Porto Cristo»

Xu-Weidi nació en SHANGHAI el 20 de abril de 1968, por lo que cuenta con 24 años de edad. Estudió Bellas Artes en la ciudad de nacimiento, en la magnífica universidad de Shanghai. Lleva en Porto Cristo casi tres años combinando su profesión de pintora, con la ayuda que le presta a sus padres en el Restaurante chino **«Oro negro».** Es la primera vez que expone en Europa y lo hará en Manacor en la Galería Ducal. Será el día 5 de noviembre jueves, la puesta de largo de esta joven agradable y dulce. Sus cuadros reflejan una estética armónica incomparable.

Estarán sus obras hasta el 22 de noviembre y el horario de visita es todos los días de 6 a 9 de la noche. La joven pintora está afincada en Porto Cristo y nuestro pueblo inspira varias obras que presenta, en la Galería Ducal de Joana María Salas.

CUEVAS DELS HAMS

PORTO CRISTO - MALLORCA

Abierto todos los días

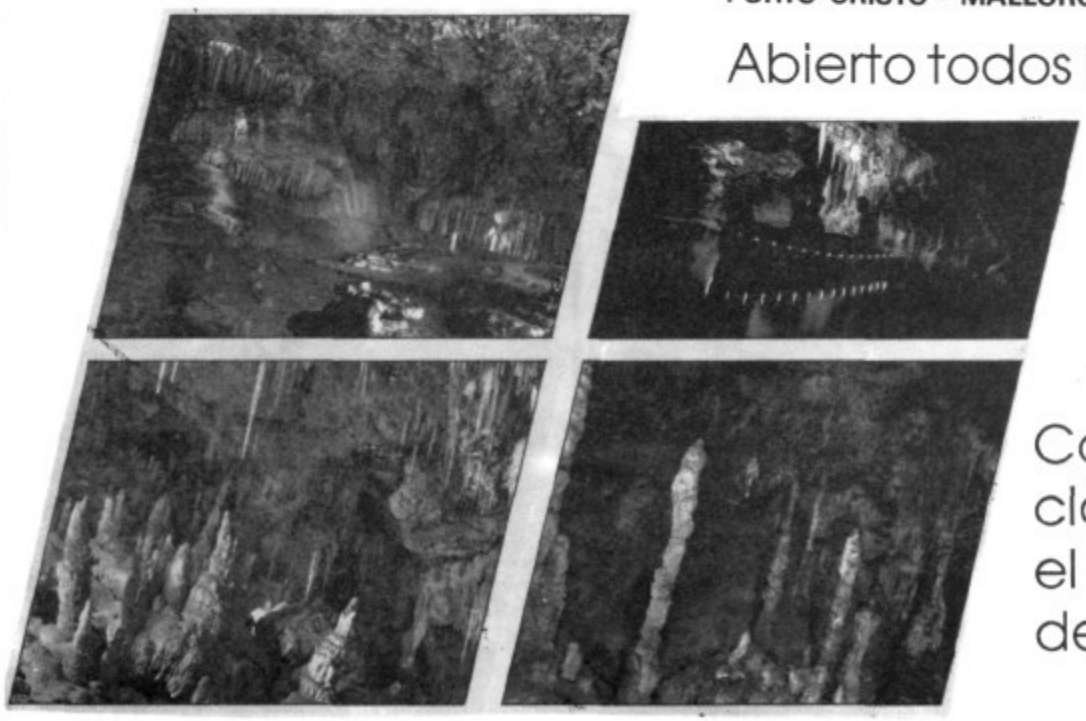

Conciertos clásicos en el lago Mar de Venecia

Ara fa un any, per aquestes mateixes dates, inauguràrem temporada amb una exposició que sota el títol de "molt, molt, molt fresca" va permetre que el públic pogués conèixer les produccions més recents d'una sèrie d'artistes joves-sis en concret- del nostre entorn més pròxim.

I malgrat tractar-se de pintors joves, les seves trajectòries gaudien ja en aquell moment d'un cert prestigi i els seus currículums començaven a incorporar, a quasi tots els casos, exposicions individuals i col.lectives dins espais de nomenada.

Sis també són ara els artistes convidats. I tot i la seva semblança a primer cop d'ull, l'exposició que ara presentam té un plantejaments bastant diferents, tant en la seva concepció com en els seus objectius. "En projecte..." és, bàsicament, una proposta que recull el treball de gent molt jove -la seva mitjana és de 22 anys- l'estil de la qual, precisament per la seva joventut, resta encara per definir.

Pensam que un dels objectius d'un espai de les característiques del nostre, al marge d'oferir al públic l'obra de gent reconeguda, ha d'esser el d'estimular el treball dels joves creadors i fer possible, d'una manera proporcionada al seu esforç, que la seva obra pugui ser coneguda. Estam convençuts que la interacció que resulti del contacte de llur obra amb el públic -experiència inèdita per a alguns d'ells- incidirà positivament sobre el desenvolupament posterior del seu treball.

Som dels qui creim que no existeixen, a l'art, criteris dogmàtics i que, adesiara, s'ha d'assumir la gosadia d'un salt en el buit sense xarxa. "En projecte..." és, en definitiva, una proposta amb la mirada fixa en el futur.

Joan Carles Gomis
Manacor, octubre '92

• Catalina Font
(Manacor, 1971)

• Tomàs Font
(Petra, 1965)

• Margalida Munar
(Manacor, 1972)

• Pere Perelló
(Manacor, 1967)

• Aftab Sardar
(Pakistan, 1965)

• Coloma Tirón
(Felanitx, 1972)

CAPSIGRANYS

El més feliç dels tres

de EUGÈNE LABICHE

TEATRE MUNICIPAL
DE MANACOR

DEL 5 AL 10 DE NOVEMBRE

Feiners 9'30 del vespre
Diumenge 7'30 de l'horabaixa

Venda anticipada al teatre,
reserves al telèfon 55 45 49

GRUPHIS

MAJORICA
Joyas y Perlas

en projecte. . .

DEL 24 D'OCTUBRE AL 12 DE NOVEMBRE DE 1992

AJUNTAMENT DE MANACOR

TORRE
DE SES PUNTES

CONSELL INSULAR
DE MALLORCA

Los duendes (cuento quizás realidad)

Habia una vez una niña que se llamaba Ana. El padre y la madre de Ana trabajaron mucho y llegaron a ser muy ricos. Amaban tanto a Ana, que no querian que hiciera ningún trabajo. La dejaban pasar todo el dia jugando. De modo que Ana creció sin aprender a hacer nada. Era ya una señorita y no sabia hacer pan, ni coser, ni barrer la casa. Sólo sabia cantar y reir. Pero todos la querian por su carácter bondadoso y alegre.

Pasó algún tiempo, se casó y tuvo una casa propia que atender.

Empezaron para Ana tiempos difíciles. Habia muchas cosas que hacer en la casa, y ella no sabia como hacerlas. Y como no estaba acostumbrada a trabajar, se cansaba enseguida de comenzar un trabajo. Todos los dias, antes de terminar la mañana, ya estaba cansada para todo el dia. La criada iba a preguntarle como debia hacer esto o aquello, y Ana le contestaba siempre:

-No sé...

Entonces la criada fingia de que ella tampoco sabia hacerlo, y al ver a su áma sentada sin hacer nada y sin indicarle lo que debia hacer, ella, se sentaba y se quedaba ociosa. El marido de Ana sufria con esa situación. Volvia de su trabajo y se encontraba con la casa sin arreglar o con que la comida no estaba lista o no era buena. Naturalmente, perdió su buen humor y Ana también se ponia triste, pués queria complacer a su marido y le gustaba tener la casa en orden.

Al fin, un dia el marido de Ana se disgustó vivamente y al despedirse de su mujer, desde la puerta, le dijo:

-No es extraño que la casa se encuentre en ese estado, puesto que tú te pasas el dia sin hacer nada. Con las manos cruzadas sobre la falda.

Ana se quedó sola y llorando amargamente.

-¡Ah! quiero tener una casa limpia y ordenada -sollozaba- ¡Ojalá supiera hacer bien las cosas! Pero no sé... no puedo... ¡Ojalá tuviera diez duendes que hicieran el trabajo por mi como en los cuentos!

Apenas pronunciadas estas palabras, vió envuelto de pies a cabeza en un gran capote gris. Un señor. El hombre le preguntó con acento afectuoso:

-¿Qué te ocurre Ana?. ¿Porqué lloras?.

-Lloro porque no se mantener mi casa limpia y ordenada. No se hacer pan, no se coser, no se barrer; cuando era niña no me enseñaron a trabajar y ahora no puedo hacer nada bien. ¡Ojalá tuviera diez duendecillos que me ayudaran!.

-Los tendrás, Ana -dijo el hombrón-.

Sacudió el capote gris y saltaron de él diez duendes diminutos; no eran más grandes que un pulgar.

-Serán tus criados Ana -prosiguió diciendo el desconocido-. Son fieles e inteligentes y harán biento todo lo

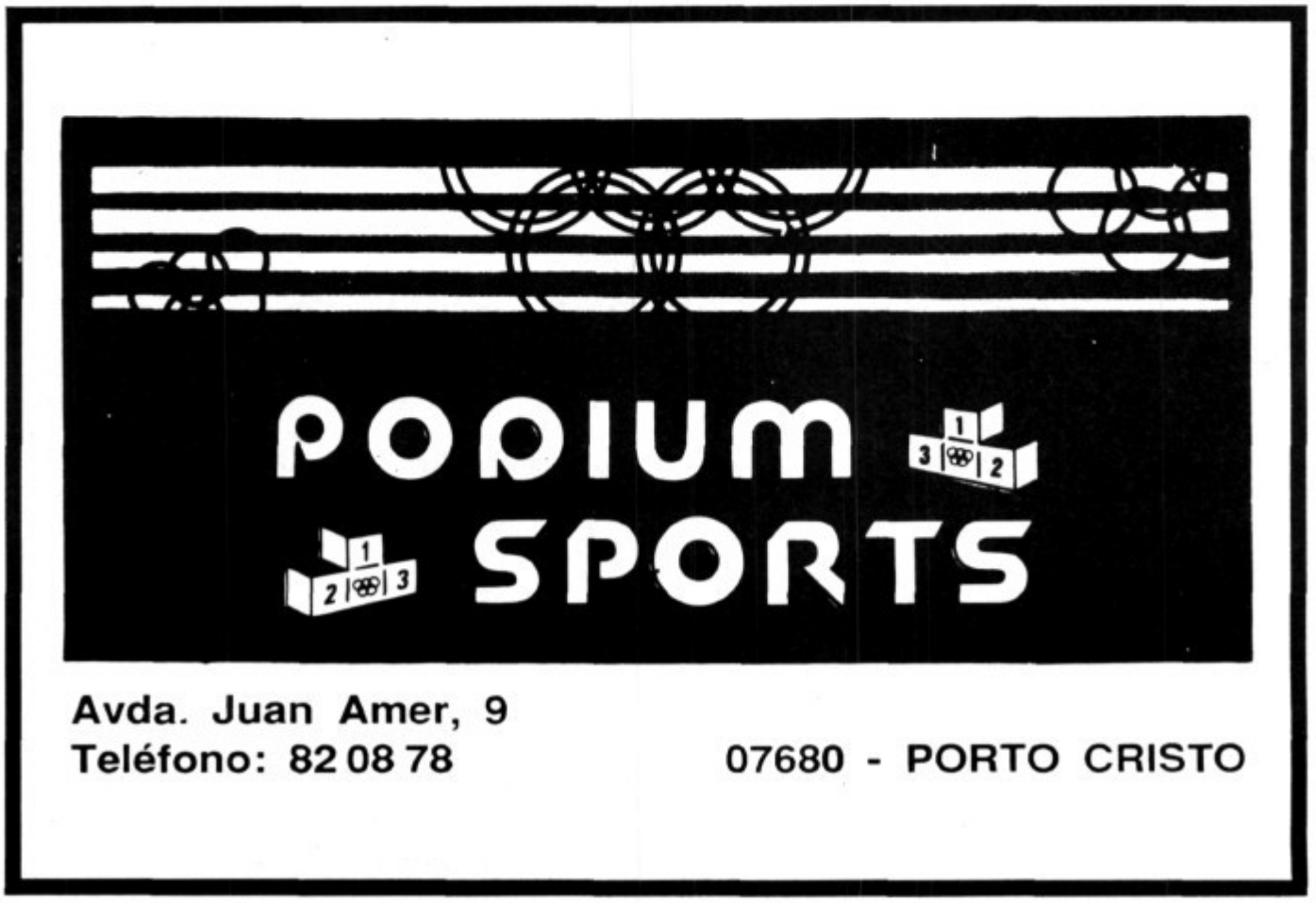

que quieras que se haga. Pero a causa de los vecinos, que te asediarán a preguntas indiscretas si ven a esta gentecilla correr de un lado a otro por tu casa, será mejor tener ocultos a los diez duendes. Dame tus manecitas inútiles.

Ana muy asombrada, le tendió sus blancas y lindas manos.

-Ahora extiende tus dedos inútiles.

Ana extendió los rosados deditos. El hombre del capote gris tocó cada uno de los diez deditos, diciendo al mismo tiempo sus nombres: pulgar, índice, mayor, anular y meñique y cuando nombraba y tocaba un dedo, un duendecillo saludaba con una inclinación de cabeza. A cada duende correspondia un nombre de dedo.

-Ahora, ¡arriba y escondanse! -ordenó el hombre del capote gris.

Los diez duendecillos saltaron a las rodillas de Ana, luego a las palmas de las manos, y enseguida ¡zis! ¡zis!. Cada uno desapareció en un dedito rosado.

El hombre del capote gris desapareció a su vez, tan misteriosamente como habia llegado.

Ana se quedó asombrada mirando sus blancas manos y los diez deditos inútiles. De pronto. Los diez deditos comenzaron a moverse. Los duendecillos ocultos en ellos no estaban acostumbrados a quedarse quietos. Tanto se agitaron, que Ana para apaciguar los dedos, corrió a la cocina y colocó sobre la mesa la tabla de amasar. Apenas tocó la tabla, los diez empezaron a trabajar activamente: volcaron la harina en artesa, le echaron agua, amasaron la pasta, la repartieron en panecillos y pusieron éstos a cocer. Luego tomaron la escoba y en un momento, barrieron toda la casa. Enseguida sacaron el pan cocido, un pan dorado y exquisito. Y así todo el dia. Ana ponia las manos donde habia que hacer algo, y enseguida los diez duendes realizaban la tarea; pronto y bien.

Al ver que su ama trabajaba, la criada se puso también a trabajar, y hacia las cosas con mucho esmero, porque creia que ahora su ama se daba cuenta de lo que estaba bien o mal hecho. El caso fue que muy pronto reinó el orden en la casa, y Ana volvió a reir y cantar. Y su marido no volvió a disgustarse. Al contrario, se puso tan orgulloso de su mujer, que solia decir:

-Mi abuela era una buena ama de casa, mi madre era una buena ama de casa, pero mi esposa aventaja a las dos -y agregaba riendo-, es tan activa que cualquiera diria que tiene en cada dedo un duende que le hace las cosas.

(Fin)

En el matrimonio no todo es como eso, hay muchas otras cosas, y el que no sabe hacer las cosas, normalmente tampoco sabe mandarlas.

P.Carrió

AJUNTAMENT DE MANACOR

DESVIAMENT CIRCULACIÓ AVINGUDA DEL PARC

Per la present es comunica que, amb motiu de les obres que es realitzen a l'avinguda del Parc, el tram comprès des de l'avinguda Baix des Cós fins al passeig Antoni Maura es tallarà, a partir del proper dimarts dia 13 d'octubre, al trànsit rodat, per la qual cosa la circulació es desviarà pel carrer Capdepera. Aquest desviament es trobarà degudament senyalitzat.

Manacor, 6 d'octubre de 1992

Visitas de interés

HORARIO DE INVIERNO:

CUEVAS DEL DRACH. Horario: todos los días, visitas con concierto a las 10'45 h., 12 h., 14 h., 15'30 h. Precio entrada: 700 pts. (menores de 7 años, gratis).

CUEVAS DELS HAMS. Horario: todos los días, visitas con concierto (cada 20 min.), de 10'30 h. a 13'15 h. // de 14'15 h. a 15'30 h. Visita sin concierto, de 15'30 a 16'30 h. Precio: 800 pts. (menos de 11 años, gratis).

ACUARIO DE MALLORCA. Horario: de 11 a 15 h., todos los días. Precio: 500 pts., adultos; 250 pts. niños (menores de 4 años: gratis).

AUTO-SAFARI. Carretera de Porto Cristo a Son Servera, km. 5 (Sa Coma). Horario: de 9 a 17 h., todos los días. Precio por persona en coche particular: 800 pts. adultos - 500 pts. niños (menos de 2 años: gratis).
Precio por persona en el «Mini-tren Safari»: 900 pts. adultos - 600 pts. niños (menos de 2 años, gratis).

OFICINA MUNICIPAL D'INFORMACIÓ TURÍSTICA
Carrer d'En Gual, 31-A - Tel. 82 09 31
07680 PORTO CRISTO (Mallorca)

¡ATENCIÓN ESTUDIANTES DE MÚSICA!

CLASES PARTICULARES DE ARMONIA Y CANTO CORAL (Siguiendo el programa Oficial del Conservatorio de Palma) **para estudiantes de Manacor y la comarca, impartidas por:**

ROSA MARÍA RODRÍGUEZ

Profesora de Armonia, Contrapunto, Composición e instrumentación por el Conservatorio Superior de Salamanca.
Profesora Superior de Musicología por El Real Conservatorio Superior de Madrid, y Profesora de Solfeo.

* * *

Contactar al teléfono: 82 11 02 todas las mañanas
82 08 22 todas las tardes

UN ESCULTOR & UN PINTOR

Miquel Riera Ferrer 1991
Jeroni Mira Galmés 1984 - 1992

24 d'Octubre al 7 de Novembre
INAUGURACIÓ DIA 24 D'OCTUBRE A LES 20'00 H.

AJUNTAMENT D'ARTÀ. SALA D'EXPOSICIONS DE NA BATLESSA.

De dimecres a dilluns oberta al públic de 18'00 a 21'00 h., els dimarts de les 10'00 a les 12'30 h.

Miquel Riera (escultor) i Jeroni Mira (pintor) es reuneixen en aquesta exposició, l'un per donar a conèixer la seva obra recent i l'altre per mostrar una retrospectiva d'aquests últims set anys a més d'obres de l'any corrent 1992.

Aquesta exposició és fruit de converses mantingudes pels dos artistes, al temps que en Miquel iniciava en Jeroni a treballar la fusta.

Ambdós creuen que no és convenient esplaiar-se amb un escrit massa llarg, sobre les seves obres i l'exposició, millor serà que vénguin i vegin per vostès mateixos.

Avd. Pinos - PORTO CRISTO - Tel. 82 16 67

ES DONEN
CLASSES DE
REPÀS D'E.G.B.
Informació:
C/ Marina, nº 28 - 1r.,
o al tel. 82 08 89

chiquitos

BOUTIQUE INFANTIL

Calle Sureda, 10-b. Tel. 82 07 26. PORTO CRISTO

Comunica a sus clientes y amigos que a partir del próximo 4 de Octubre, los domingos y festivos tendremos abierto al público desde las 10 hasta las 13 hs., los lunes por la mañana permanecerá cerrado (excepto festivos)

Comme una image — **Baby Schus** — **Corbier**
Tutti Fruti — **Disney World** — **Cocorico**
Kikito — **Naf, Naf** — **Oshkosh**

Página de humor

El mal humor insistente es siempre un símtoma muy claro de que el hombre vive contra su voluntad. Pero no incurras en la indiscreción de pretender consolar con chistes al que sufre en el corazón. ¡La sal no es para las heridas! Es que la vida es un fluído indócil que no se deja retener, apresar, salvar... Es una actividad que se consume a sí misma.

AMOS Y CRIADOS

-Pero: ¿no les has puesto agua limpia a estos pobrecitos peces?

-¡Señor, es que no se la han bebido todavía!

* * *

-¿Ha servido usted alguna vez?

-Sí, señora; hace tres meses que me he decidido a servir. Y para que no tenga reparo en admitirme, usted señora puede ver los catorce certificados que tengo.

* * *

La señora de Pérez: -¿Quién ha roto mi vaso...?

La nueva criada: ¡El gato, señora!

La señora de Pérez: ¿Qué gato...?

La nueva criada: ¡Ah! Pero... ¿No tiene usted gato...?

* * *

Dos recién casados se van al médico para que examine minuciosamente a su novel esposa. El médico la observa y dirigiéndose al marido le dice:

-Esta mujer a mí no me gusta.

Lo que el marido le contestó con una sonrisa burloma.- A mí tampoco me gusta, pero es riquísima y no hay más remedio que aguantarla.

* * *

Tory Island, es un pueblo quizá el más pequeño de Europa, y según noticias fidedignas hay un condón o preservativo de tiempos de la Edad Media, que el pasado año fue subastado. Un inglés ofreció por él cien mil dólares y no lo pudo adquirir porque un alemán ofreció el doble... Está confeccionado de un intestino de caracol, mide aproximadamente unos quince centímetros de largo y de ancho... una medida normal...

* * *

Un loro hablador: Este fue subastado. La puja resultó muy animada, animadísima y pronto se adjudicó el loro. A la hora de pagar, el que había pujado más alto preguntó al rematador si el Loro hablaba realmente.

-Ya lo creo, dijo el aludido, precisamente era el Loro el que iba aumentando la oferta que usted hacía.

* * *

Mi padrino siempre me decía: Que la pesca en alta mar, no se sabe lo que se ha pescado hasta que no está en la barca. Se refería a uno que se casa.

* * *

Dejar de fumar es como la primera semana en un campeonato nudista. No se sabe que hacer con las manos.

* * *

Desde que Adán y Eva se comieron la MANZANA, dejaron a sus descendientes los dientes en mal estado. ¿Era muy verde la MANZANA?

* * *

Cuando somos jóvenes lamentamos no tener una mujer; cuando nos hacemos viejos lamentamos no tener mujer.

* * *

La vida es una calle de un solo sentido. Por muchas desviaciones que tomemos, ninguna de ellas nos vuelve al punto de partida.

* * *

El Perro es un animal absolutamente sincero. Es incapaz de fingir, es incapaz de obrar hipócritamente, y por muy incapacitado que esté, física o emocionalmente, es el compañero fiel al hombre, es su compañero humano. Y si Dios hubiese dado la inteligencia del hombre al perro, seguramente no lo hubiesen crucificado y quizá mucho más alabado...

* * *

La vida es un juego de naipes en el que todo el

CAFETERÍA
HAMBURGUESERÍA
CARMI
COMIDA ARTESANA
Sepia Carmi
Entrecot
Pechugas de pollo
Escalopes
Croquetas caseras
Avenida Pinos Tel. 82 13 48 PORTO CRISTO COMER; MEJOR QUE EN CASA

mundo recibe **una mano** que debe aceptar. El éxito de cada uno dependerá de que la juegues del mejor modo posible. Una gran proporción de los fracasos de la vida corresponde a personas que se niegan a aceptar sus cartas e insisten en jugar la mano que creyeron habérselas dado.

* * *

Un día se paseaba en China, una chinchirimicacua con cinco mil chinchirimicaculillos. ¡Hola! le dijo un chinchirimicaculillo: no me chinchirimicaculeis que si me chinchiricaculais yo os chinchirimicacularé.

* * *

Al irse a morir mi madre,
y llorando dijo a mi oído;
¡Pobrecito de mi vida...!
¡Ya se te acabó el cariño...!

El hombre que nace feo,
y en su vida nadie lo ha querido;
si se muere y se va al Infierno,
vaya una juega que ha corrido...

El cariño de una madre,
es una flor que nunca muere;
es un sol que nunca se apaga,
es llama que vive siempre.

Con razón se llama amor,
enfermedad y locura;
pues siempre el que ama procura,
como enfermo, lo peor.

* * *

Una de las glorias de la sociedad es haber formado la mujer, cuando la Naturaleza sólo había hecho una hembra; haber creado la perpetuidad del deseo, cuando la Naturaleza sólo estableció la perpetuidad del deseo, cuando la naturaleza sólo estableció la perpetuidad de la especie; haber, en fin, inventado el amor, que es la más bella religión humana.

* * *

DE LOS ARCHIVOS

Un caballero del condado de Lincoin posee una colección de colillas de cigarros fumados por personas célebres. Tiene la punta de un Puro tirado por Churchill, una colilla del difunto Kaiser y una boquilla estropeada del Rey Jorge VI.

* * *

Un cochero Sueco de extraordinaria corpulencia y gordura, que fue condenado a unos días de cárcel; hubo de ser puesto en libertad en el mismo acto porque no cabía en ninguna de las celdas de la cárcel, ¡qué barbaridad!...

* * *

Una nueva Sociedad londinense: -Unas cuantas señoras londinenses han constituído un Club bastante original. Es la condición principal para poder ser admitida como socia es que ésta sea sorda como una tapia. Ya cuenta en la actualidad dicha Sociedad con más de ciento cincuenta socias que se suelen reunir un día por semana en los elegantes salones que tiene dicho club en **Regent Street**, y sostienen animadas conversaciones, empleando siempre trompetillas acústicas y lenguaje mímico, al mismo tiempo que ingieren numerosas tazas de café.

Si no son sordas, pero de aquellas sorderas que ni ellas mismas no se entienden, no pueden ser admitidas en dicha sociedad, cuando tienen junta general, los policías siempre han de intervenir de lo que gritan, y aún no se entiende.

FALSA ALARMA EN EL CIELO

Cuando la Radio Nacional dio la triste y fatal noticia de la muerte de la actriz Mari Santpere, y más ocurrida dentro de un avión entre el cielo y la tierra, muchos creyeron que el fallecido era Sant Pere, el llavero del cielo. Y como en estos momentos se encontraban los que vienen en el cielo a visitar la EXPO de Sevilla, y nerviosos para no tener quien se cuidara de cerrar y abrir las puertas del cielo, optaron votar uno con carácter provisional y el que más votos tuvo fue un paisano nuestro, uno de Manacor, al que no aceptó por no estar seguro de sí o no Porto Cristo conseguiría la INDEPENDENCIA tan y tan soñada.

Ahora Manacor no pagará tantos impuestos con el nuevo enchufe del portero del cielo... Ahora si ésto llega a ser verdad Manacor y Porto Cristo vivirán de milagros.

Pedro Marc

BAR EL PINO

ESPECIALIDADES:

PESCADOS: *PARRILLADAS VARIADAS, GAMBAS, CALAMAR, LENGUADO, EMPERADOR.*
CARNES: *ENTRECOT, PINCHOS, HAMBURGUESAS, ESCALOPES, PEPITOS, LOMO, POLLOS, CHULETAS DE CORDERO*

Teléfono: 82 02 18 ***PORTO CRISTO***

Humor

-¿Se acuerda usted Antonio, de aquel señor que estaba enfermo?
-Querrás decir que se hacia el enfermo.
-Bueno; pues desde las seis de la mañana de hoy, se está haciendo el muerto.

-¿Cómo van los negocios?
-Malísimamente. No te digo más que si esto sigue así va a resultar que pago de impuesto sobre mi renta de trabajo exactamente lo que me corresponde.

-¿Qué ha dicho el médico?
-Pués ha dicho que tiene usted el cólera morbo, pero que no se preocupe, que es una enfermedad muy breve.

-¿Sabe Vd. quien ha muerto envenenada?
-¿Quien?
-Doña Petra, aquella señora que hablaba mal de todo el mundo.
-Entonces no ha necesitado veneno, se habrá mordido la lengua.

-¡Camarero!, he encontrado en la sopa un pedazo de tela.

-¿Qué creia, señor, que iba a encontrar un traje nuevo en un cubierto de quinientas pesetas?
-Camarero, me ha vertido todo el caldo en el pantalón.
-No se apure el señor, que hay más en la cocina.

P.Carrió

RESTAURANT Ses Comes NT
Avd. Pinos, 50 - Tel. 82 12 54 - PORTO CRISTO

«BARCELÓ»
PINTURAS
Y REVESTIMIENTOS
Teléfonos: 55 07 11
55 12 10

Casona CA'N JORDI
BISTEC
HAMBURGUESAS
PINCHOS
JUEVES CERRADO
EXCEPTO FESTIVO
Carretera Cuevas (PORTO CRISTO)

SA GRUTA
Restaurante Barbacoa
Tel. 82 09 43
Presupuesto
sin compromiso
Porto Cristo

EL HUMOR DE «GILO»

CEDEMOS EN EXPLOTACION

BAR CAFETERIA EN MANACOR

COMPLETAMENTE MONTADA Y CON CLIENTELA

INTERESADOS DIRIGIRSE:

APARTADO DE CORREOS Nº 19
07500 MANACOR
Indicando datos personales y breve curriculum

CRAPHIS

GOYA CINEMA

MANACOR

NOCHE DE TERROR

1 LA PROFECIA
2 LA NOCHE DE LOS MUERTOS VIVIENTES
3 CRITTERS 3
4 SONAMBULOS
5 LA NOVIA DE REANIMATOR

VIERNES 6 DE NOVIEMBRE

INICIO FUNCION A LAS 20'30 HORAS

Ticket entrada: 1.500 ptas.
Ticket adquirido con anterioridad a apertura taquilla 6 noviembre: 1.200 ptas

INCLUYE ENTRADA 5 PELICULAS, CONSUMICION Y REFRESCO

PELUQUERIA CABALLEROS JUAN

CLIMATIZADO

Linea moderna y clásica
Tratamientos capilares

Lunes cerrado excepto verano.
Horas convenidas.

Plaza Monumento - Tel. 821333
Ctra. Son Servera, 4 07680 - PORTO CRISTO (Mallorca)

GOYA CINEMA MANACOR

PROXIMA PROGRAMACIÓN

5 - 7 - 8 - 9 Noviembre	**EL HOMBRE DE CALIFORNIA**
6 Noviembre	NOCHE TERROR
12 a 16 Noviembre	**TOMATES VERDES FRITOS**
19 a 23 Noviembre	**LA MANO QUE MECE LA CUNA**
26 a 30 Noviembre	**SIN PERDON**
3 a 8 Diciembre	**ARMA LETAL 3**

PROGRAMACIÓ NOVEMBRE Projeccions tots els dimecres a les 21'30 hores.

CINEMA CLUB recerca

4 de Novembre	**INSEPARABLES:** David Cronemberg
11 de Novembre	**AKIRA:** Katsuhiro Otomo
18 de Novembre	**EUROPA:** Lans Von Trier
25 de Novembre	**LAS NOVIAS DE DRACULA:** Terence Fisher (V.O. subtitols castellà)

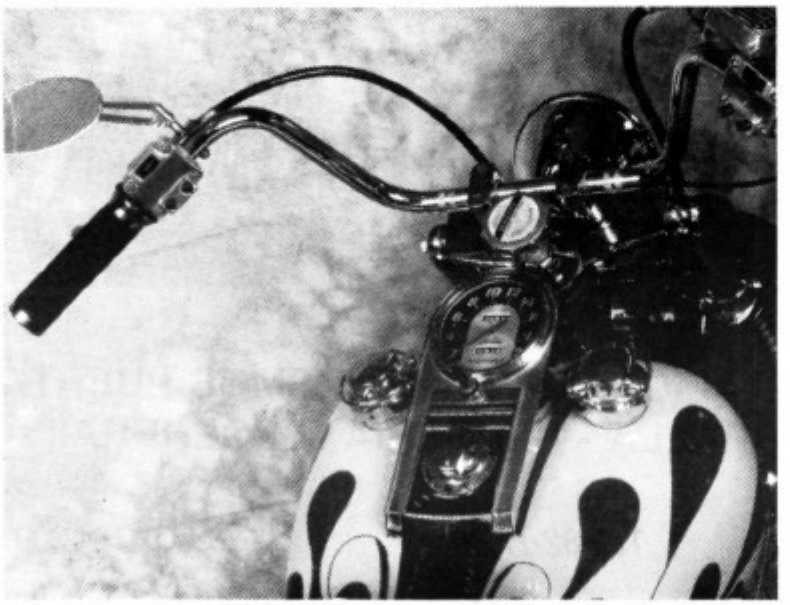

Taller
TONI
BOSCH
Tel. 82 21 35

El espejo del ayer

Rafel Barceló, barquer, amb un grup de turistes al llag Martel dins les Coves dels Drach.

ARMADURAS
PORTO CRISTO

ESTRUCTURAS METALICAS - AUTOMATISMOS PUERTAS
TALLER DE FERRALLA - HERRERIA EN GENERAL

C/ Canteras Blancas, s/n *Tel. 82 17 69* *07680 PORTO CRISTO*

Vicente «valencià», Biel Rego, Joan Rotget, Miquel Sinto, Biel Puça, Miquel Capdepera (e.p.d.), Jaume Barceló, Miquel Collet (e.p.d.)

Cal Xisco

bar restaurante

MENU DEL DIA - TAPAS VARIADAS
ESPECIALIDAD EN PAELLAS

C/. Mitjà de Mar, 15 PORTO CRISTO Tel. 82 10 79

Bar SAN JOSE

ESPECIALIDADES:

Gambas al ajillo, pescado frito,
arroz a la casera y platos combinados

C/ Mar, equina Burdils, Tel. 82 12 01
PORTO CRISTO

Bar Restaurante
«CLUB NAUTICO»

Tel. 82 08 80

Porto Cristo

SERVICIO DE PISCINA,
VISTA INMEJORABLE

VENTA DE LEÑA
Por kilógramos

SE LO LLEVAMOS A CASA

Jaime Nicolau
Tel. 82 12 85 - PORTO CRISTO

Rafel Barceló Rigo, Biel Brunet Llinàs, L'amo En Jeroni del Pino, Rafel Torres Vadell, Miquel Terrassa Pont, dins el bar EL PINO de Porto Cristo. 1966.

BAR
C'AN
NOFRE

VEN Y VERAS EL MEJOR
FUTBOL DEL MUNDO !!

pescados

Porto - Cristo

ESPECIALIDADES EN MARISCOS - MERLUZA
PESCADOS FINOS Y PESCADO DE CORTE

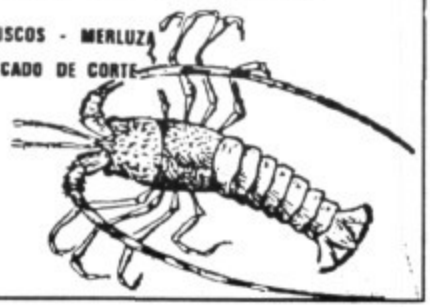

PESCADERIA
Calle Sureeda, 25
Tel. 82 10 93 - 82 15 14
PORTO CRISTO

Maria Rigo «sa curandera». 30-VII-1941.

Antonia Camps, Madò Maria «sa curandera» amb el seu novio Jaume Barceló. 18-XI-1945.

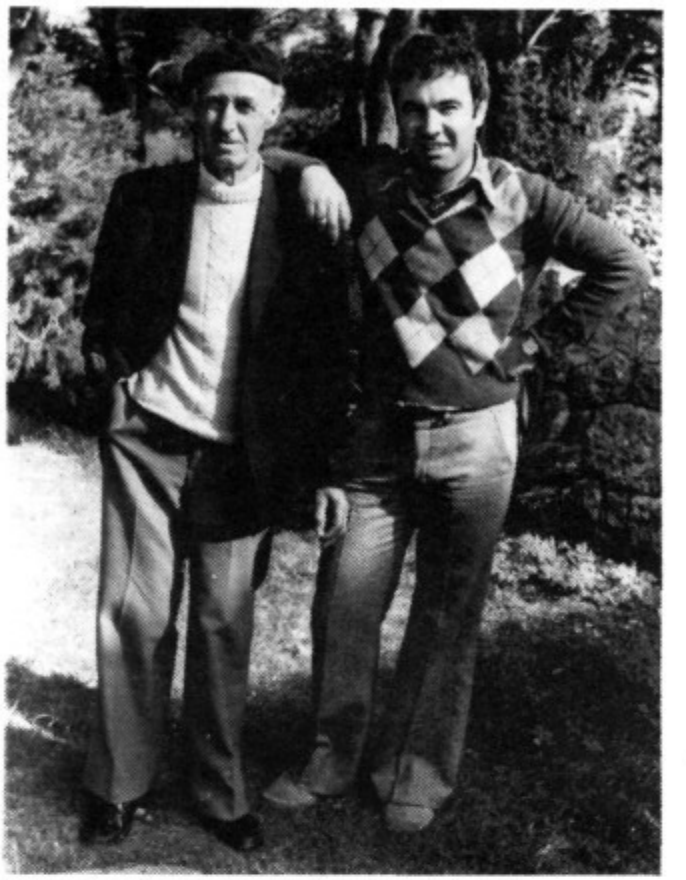

Jaume Barceló amb el seu fill major, Damià. 1966.

ES REGALO

Teixits i Confecció

Roba mallorquina:
Gran assortit en roba interior

DRAP
I LLENGOS
NOVETATS
EN ROBA
D'AL.LOTS

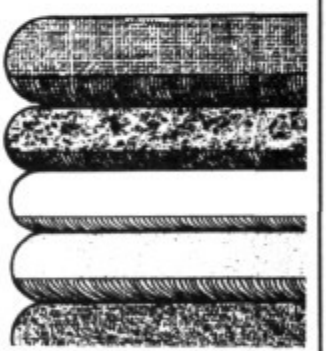

Tel. 82 09 47

C/. Monjas. Detrás de la Casa del Mar
PORTO CRISTO

BAR ES TAI

BAR RTE. CA'N MARTI

Especialidades:
Cocina Mallorquina
Carnes y Pescados
Tapas Variadas

***ELECCION DE DOS MENUS DIARIOS**
***COMIDAS POR ENCARGO**
***BODAS - BAUTIZOS - COMUNIONES**
***AMBIENTE FAMILIAR**

C/. Puerto, 96
PORTO CRISTO
Tel. 82 15 89

PLAZAS LIMITADAS

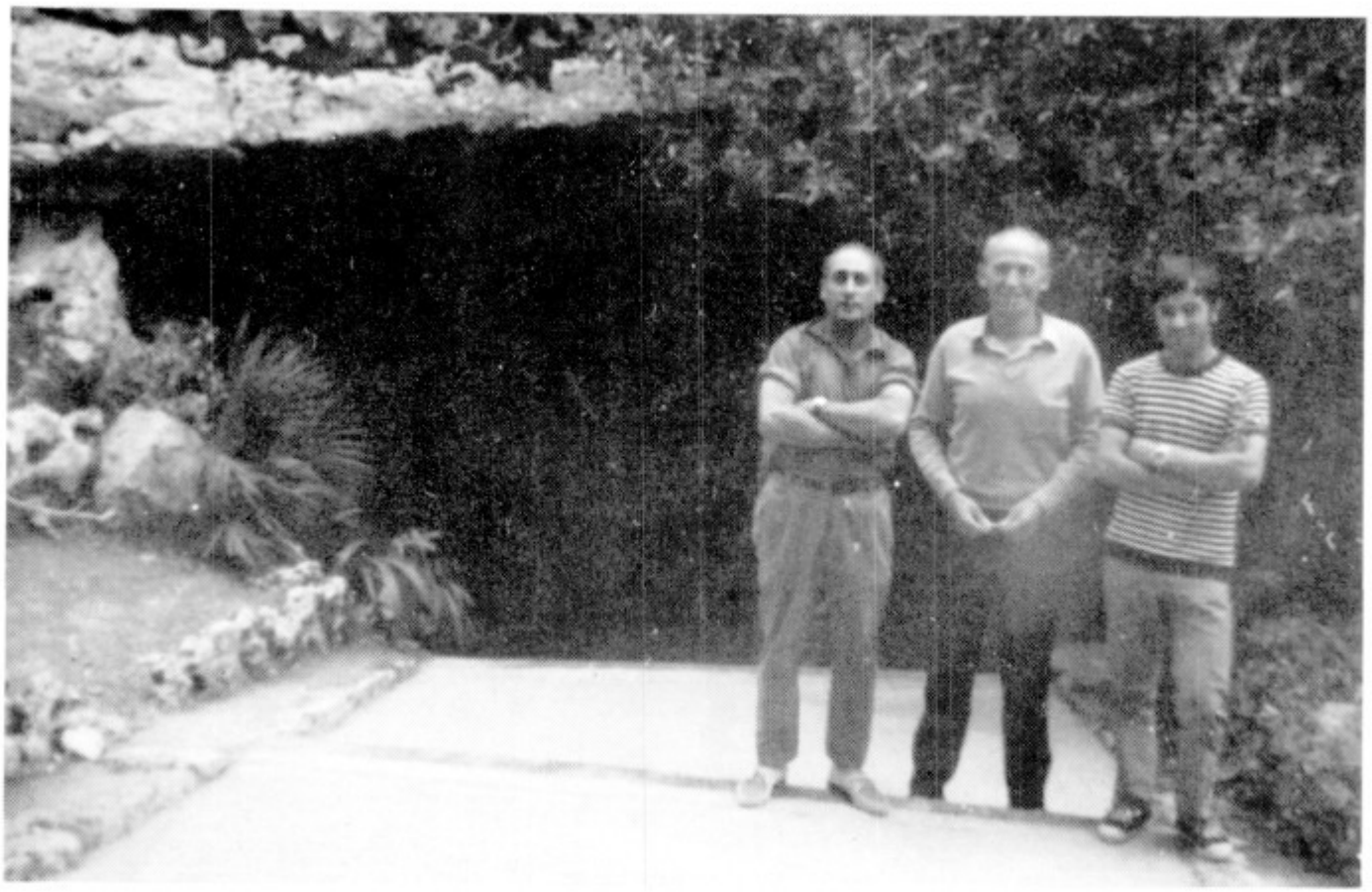

Toni Batlet, Miquel Sinto, Rafel Barceló. A la sortida de les coves del Drach 1969

MAXI-METAL
Carpintería Metálica
Trabajos en hierro y aluminio
Puertas basculantes
Cerramientos ballesta
PRESUPUESTOS
SIN COMPROMISO
Avda. Sa Fonera, 121 *(Frente a Info-eléctrica)*
PORTO CRISTO *Tel. 82 20 32*

Restaurant
ca's patró pelat
Especialitat en PEIX I MARISC
Carrer Puerto, 9 - Tel. 82 07 82

Restaurante
EL PATIO
COCINA INTERNACIONAL
Calle Burdils, 53 PORTO CRISTO
Teléfono 82 07 81 Mallorca

Bernat Amer Artigues participó en las fiestas, vestido de párroco

El Socialista Bernat Amer Artigues (Ex-delegado de Porto Cristo) se vistió en las últimas fiestas de Porto Cristo de Párroco. El día de las carrozas desfiló con un montón de monaguillos que lo acompañaron en todo momento. No significa que quiera quitarle el puesto a D. Pep Caldentey i Ribot (nuestro cura). Si alguien tiene que tener miedo de la competencia de Amer, ese debe ser Toni Vives Collet.

La paella mallorquina un plato preferido en nuestra isla

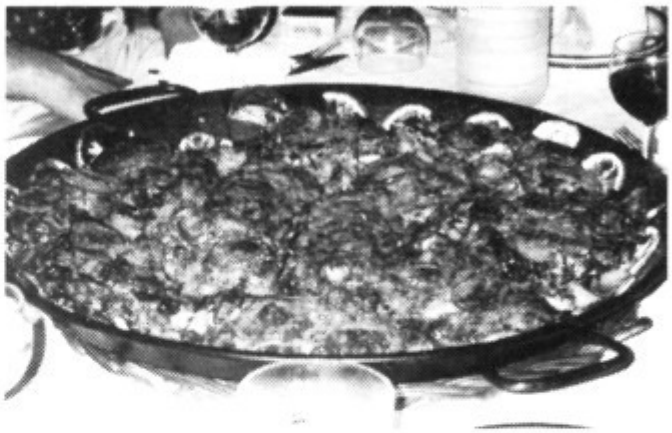

Muchos mallorquines comen arroz varios dias a la semana. La paella es el plato estelar y preferido. En la foto, podemos ver una paella de marisco para 10 personas. Dieron cuenta de ella los socios de la Asociación Gastronómica **Cymba,** que se reunen ante los manteles todos los lunes y viernes. Unos días en la cantina del Club Naútico y otros días en la Pizzeria Mac.

Telèfons d'interés

Ambulàncies Insulars	20 41 11
Ambulàncies	55 40 75- 20 65 65
Urgències	55 44 94
Ambulatori-consultes	55 42 02
Cita prèvia	55 59 50 - 55 56 68
Centre d'Higiene	55 23 93
Centre d'anàlisis biològiques S.A.	84 37 94
Médica Manacor	55 02 10
Asepeyo	55 43 11- 55 43 50
Mútua Balear	55 09 50
Policlínic Manacor	55 33 66-55 32 00
Bombers	085
Bombers	55 00 80
Policia Local	55 00 63-55 00 48
Policia Nacional/ D.N.I.	55 00 44
Policia Nacional	091
Comisaria de Policia	55 16 50
Gruas Reunidas Manacor	84 45 34
Gruas Bauzá	84 36 16
Gruas Pou-Vaquer	55 03 44-55 29 64
Gruas S. Servera	58 56 80
Aguas Manacor	55 39 30
Aguas Son Tovell	82 05 70
Gesa	55 41 11
Aumasa	55 07 30-55 24 91
Servicio recogida basuras	84 43 72
Pompas Fúnebres Manacor	84 47 84
Oficina Turismo P. Cristo	82 09 31
Ajuntament de Manacor	84 91 00
Aj. Manacor Alcaldia	84 91 11
Aj. Del. Cultura	84 91 02
Aj. Del. Urbanisme	84 91 04
Aj. Rendes i exaccions	84 91 03
Ajuntament de S. Llorenç	56 90 03
Ajuntament de S. Servera	56 70 02
Ajuntament de Petra	83 00 00
Ajuntament de Felanitx	58 00 80
G. Civil Tráfico atestados	55 19 96
Guàrdia Civil	55 01 22
Guàrdia Civil P. Cristo	82 11 00
Ajuntament de Vilafranca	56 00 03
Ajuntament d'Artà	56 21 54
Jutjat instrucció nº 1	55 01 19
Jutjat instrucció nº 2	55 59 11
Jutjat instrucció nº 3	55 07 25
Jutjat instrucció nº 4	84 41 59
Contribucions	55 27 12-55 27 16
Hisenda	55 35 11-55 34 01
Ràdio-taxi Manacor	84 35 17
Taxis Manacor	55 18 88
Taxis P. Cristo	82 09 83
Taxis S'Illot	81 00 14
Taxis Cales Mallorca	83 32 72
Església dels Dolors	55 09 83
Es Convent	55 01 50
Crist Rei	55 10 90
Parròquia S. Macià	55 02 44
Parròquia P. Cristo	82 15 63
Parròquia S. Carrió	56 94 13
Parròquia St. Llorenç	56 90 21
Teatre Municipal	55 45 49
Telegrames per telèfon	72 20 00

REVISTA «PORTO CRISTO»

82 20 49

DIRECCION GENERAL DE CORREOS Y TELEGRAFOS

TARIFAS POSTALES

GANAMOS AL TIEMPO

PRODUCTOS BASICOS

Cartas y tarjetas postales	Urbana	Interurbana	Internacional
Hasta 20 g normalizadas	15	25	55
Hasta 20 g norm. paises CEE			45
hasta 20 g s/normalizar	25	35	90
de 20 a 50 g	25	35	90
de 50 a 100 g	30	55	115
de 100 a 250 g	55	90	230
de 250 a 500 g	90	170	450
de 500 a 1000 g	145	245	780
de 1000 a 2000 g	225	375	1260

Aerogramas 55

Télex.	a la red	mensual	por cada minuto o fracción
Derechos de Abono	21.000	6.500	
Nacional			35
Internacional			
Zona A			60
Zona B			290
Zona C			300
Zona D			370
Inmarsat			750

Telegramas

	NACIONAL		TELEGRAMAS SIMPLIFICADOS (5)		CONTINENTAL (1) (2)		INTERCONTINENTAL (3) (4)	
	a domicilio	no domicilio	a domicilio	no domicilio	ord.	urg.	ord.	urg.
Por palabra	5	5	290	200	35	70	120	240
Percepción fija	250	125			1020	2040		

Telegramas interiores impuestos por telex enviados a la Oficina de destino y cualquiera que sea su longitud tendran como percepción unica.

250

Sobrecarga de telelegramas Internacinales y radiotelegramas impuestos por télex: 60

Sobrecarga de telegramas impuestos por teléfono: 125

TELEGRAMAS: (1) Corresponden a todos los países,continentales e insulares,parte asiática de URSS y Turquía,además de Argelia,Egipto,Israel,Jordania,Líbano,Libia,Marruecos,Siria,Túnez, islas Azores y Madeira. (2) Sin mínimo de percepción en palabras. (3) Mínimo de percepción de 7 palabras. (4) Todos los países del mundo,excepto los comprendidos en (1). (5)Expedir por oficinas auxiliares con un máximo de 30 palabras y de ámbito nacional.

Zonas Télex.

zona A: Europa (incluídas las partes asiáticas de la URSS y Turquía),Argelia, Groenlandia,Libia,Marruecos y Túnez.....

zona B: Argentina,Bolivia, Brasil,Colombia,Costa Rica,Cuba,Chile,República Dominicana,Ecuador,Egipto,El Salvador, Guatemala,Honduras,Israel,Jordania,Líbano, México,Nicaragua,Panamá,Paraguay,Perú,Puerto Rico,Siria,Uruguay y Venezuela.....

zona C: Canadá y USA.....

zona D: Todos los demás países no incluídos en los apartados anteriores.....

PRODUCTOS URGENTES

EMS/Postal Express

Nacional		Internacional (Europa)		Resto Países	
hasta 500 g	540	hasta 1 kg	2.500	hasta 1kg	4.590
de 500 g a 3 kg	775	cada 0,5 kg		Cada 500 g	
Cada Kg más o fracc	125	más o fracc	500	más o fracc	1.000

Seguro opcional a todo riesgo (hasta500.000 pesetas): 1% del valor declarado.
Indemnización por pérdida o extravío (incluída tarifa): 6.500

Cartas y tarjetas postales.	Urbana	Interurbana	Internacional
Hasta 20 g normalizadas	105	115	205
Hasta 20 g norm. países CEE			195
Hasta 20 g s/normalizar	115	125	240
de 20 a 50 g	115	125	240
de 50 a 100 g	120	145	265
de 100 a 250 g	145	180	380
de 250 a 500 g	180	260	600
de 500 a 1.000 g	235	335	930
de 1.000 a 2.000 g	315	465	1410

Zonas Burofax:

zona A: Europa (incluidas partes asiáticas de la URSS y Turquía),Argelia,Libia,Marruecos y Túnez:

zona B: América y Egipto,Israel,Jordania, Líbano y Siria:

zona C: Resto de los países del mundo no incluídos en las zonas anteriores:

Burofax nacional

	Entre oficinas de la DGCT	Entre oficinas de la DGCT y abonados. Telefax y viceversa
1ª página	500	250
Cada página más	200	175

Burofax internacional	zona A	zona B	zona C
1ª página	650	1.200	1.400
Cada página más	450	1.000	1.200

DIRECCION GENERAL DE CORREOS Y TELEGRAFOS

TARIFAS POSTALES

GANAMOS AL TIEMPO

PRODUCTOS ECONOMICOS

Impresos y pequeños paquetes	Urbana	Interurbana	Internacional
Hasta 20 g normalizados	10	15	25
Hasta 20 g sin normalizar	15	23	29
de 20 a 50 g	15	23	29
de 50 a 100 g	25	35	51
de 100 a 250 g	45	65	100
de 250 a 500 g	90	115	168
de 500 a 1000 g	105	130	280
de 1000 a 2000 g	165	175	390
Cada 1000 g más o fracción (hasta 5000 g)	125	140	208

Paquetes Postales interiores.

Hasta 3 kg cada kg o fracción.	100
De 3 a 20 kg, cada kg o fracción.	50

PRODUCTOS FINANCIEROS

Giro nacional (1) (2) (3)

0,5 % de la cantidad, más las siguientes tasas fijas	A abonar en c/c o libreta de la C.P.A.	A abonar mediante cheque postal	A pagar en metalico
Ordinario (via postal)	10	20	100
Urgente (vía telegráfica)		200	375

(1) Los Giros tributarios abonan las mismas tarifas hasta un importe máximo de 50.000, quedando libre de derechos el exceso sobre dicha cantidad.

(2) Pueden llevar un "TEXTO" para el destinatario no superior a 15 palabras, sin pago de percepción adicional alguna.

(3) Los Giros bajo modalidad de libranza global a una oficina: Técnica y talones o recibos individualizados devengarán por cada uno de los talones que ampara el Giro global una percepción de 20 pesetas.

Giro Internacional

	Porcentajes sobre cantidad girada	Percepción fija
Giros-libranza	0,50%	150
Giros deposito-libranzas	0,25%	100
Giros-lista	2%	
Giros a Gran Bretaña	3%	100

DERECHOS POSTALES

	Nacional	Internacional
Certificados*	100	100
Reembolso	80	110
Exprés		150
Seguro	30 c/2.000 pt	45 (cada 65,34 DEG)
Acuse de recibo	40	75

*Indemnizacion por certificado : 2.800

DIMENSIONES DE LOS ENVIOS POSTALES

España y Extranjero

Máximas	Cartas Objetos asimilados a las tarjetas postales Impresos Cecográmas Periódicos Pequeños paquetes Películas (solo para España).	Largo, ancho y alto sumados, 90 cm, sin que la mayor dimensión exceda de 60 cm. En forma de rollo, el largo y dos veces el diámetro, 104 cm sin que la mayor dimensión exceda de 90 cm.
Paquetes Postales	Largo, ancho y alto sumados, 300 cm, sin que la mayor dimensión exceda de 150 cm. En forma de rollo, un metro de largo y 15 cm de diámetro.	Tarjetas Postales 14,8 x 10,5 cm. (con tolerancia de 2 mm). Objetos asegurados (sólo para España). 30 x 20 x 10 cm.
Mínimas	14 x 9 cm. En forma de rollo dos veces el diámetro, 17 cm, sin que la mayor dimensión sea inferior a 10 cm. Los objetos de dimensiones inferiores, se admitirán si llevan una etiqueta-dirección rectangular, en cartón o papel consitente, cuyas dimensiones no sean inferiores a 10 x 7 cm.	

PESOS MAXIMOS

España

Cartas y objetos asegurados	2 kg	Periódicos	2 kg
Impresos	2 kg	Remitidos "fuera de valija" para la venta	20 kg
Con formato de libros o folletos	5 kg	Pequeños paquetes	0,5 kg
Libros	20 kg	Paquetes postales y paquetes con películas cinematográficas	20 kg
Libros en sacas para un mismo destinatario (incluido el peso de la saca)	20 kg	Cecogramas	7 kg
		Postal Expres	20 kg

Extranjero

Cartas	2 kg	Libros:	
Calcográmas	7 kg	Para Argentina, Bolivia, Brasil,	
Pequeños-paquetes	2 kg	Colombia, Costa Rica, Ecuador,	
Impresos:		Estados Unidos, Guatemala,	
Para países de la Unión		Panamá, Perú y Venezuela	10 kg
Postal de las		Resto países	5 kg
Américas y España	5 kg	Paquetes postales por via de	
Resto países	2 kg	superficie o vía aerea	20 kg
		Postal Expres (según países)	15 ó 20 kg

Hemos sabido de fuentes solventes de todo crédito que en **S'Illot** también quieren la independencia. Los vecinos pretenden la segregación para organizar su futuro de forma diferente a la que le impone el Ayuntamiento de Manacor. Llevan razón los vecinos de s'Illot por mucho que les niegue el proyecto el Delegado de Manacor Pere Llinás, quien ha declarado que s'Illot no tiene las condiciones óptimas para la independencia. Le falta historia, vecinos, razones etc. eso dice el delegado de s'Illot Pere Llinás. Los vecinos ya saben donde construir el Ayuntamiento en la plaza del Llop. También tienen claro la construcción de un crematorio, en vez de un cementerio, un polígono industrial, un Puerto Deportivo y un Club Naútico, Escuelas, Instituto, Biblioteca, Centro Cívico para la Policia, el centro médico, Oficina de turismo etc. hacen bien los de s'Illot de seguir el ejemplo de Porto Cristot, se sabe el dicho de que el que no llora, no mama. Un tirón de orejas al delegado de s'Illot Pere Llinás, que sale como un **burro** a defender los intereses de la capital cuando él, es el menos indicado, ya que como nacionalista que dice que es, tiene que estar a favor de los independentistas.

Estamos muy contentos con la cantera de nuestro pueblo, concretamente con los infantiles y los benjamines del C.I.M. El Fútbol Base de Porto Cristo se viste de gala cada domingo y golea a quien le ponen delante. Tanto infantiles, como benjamines están en el primer lugar de la tabla, con goleadas de escándalo a los contrarios. Asustados tenemos a los otros equipos que tiemblan cuando les toca con el Porto Cristo. Resaltar el goleador de lujo que tenemos en los infantiles, el joven **Guardiola** que todos los partidos mete algún gol por ejemplo con el s'Horta metió 4 de los 10 que hizo el Porto Cristo. Éxito total en nuestra cantera, que será un día el futuro del primer equipo.

Opiniones de todos los gustos se están manifestando en Porto Cristo sobre el tema de moda. Un vecino quiere poner en marcha el servicio de un mini-tren turístico, con paradas en Porto Cristo, Cala Anguila, Cala Mendia y Punta Reina. La noticia ha levantado la esperada polémica, hay vecinos que dicen que la lentitud del tractor, atascará el tráfico de Porto Cristo hasta el cruce de Porto Cristo Novo. Por otro lado los taxistas piensan que este servicio les supone una competencia. Están los que creen que una máquina y dos vagones no se les puede hacer circular por el pueblo, pues no hay espacio en sus estrechas calles y menos en la curva cerrada de la cuesta del estanco. Está la postura de **AUMASA** Qque ve como una zona importante tendrá una línea que dejará de ser competencia de la empresa. A pesar de todas éstas opiniones, muchos vecinos se han decantado a favor del proyecto pues el servicio haría posible la llegada de muchos turistas a todas las horas del día. Hay quien apunta que los taxistas y Aumasa no salen perjudicados, que es ganas de fastidiar. Todo parece indicar que tráfico, transporte y el C.I.M. tienen la última palabra pues el Ayuntamiento y el alcalde Gabriel Bosch están a favor del nuevo servicio, que unirá Porto Cristo con Cala Mendia y Punta Reina.

Toni Vives Collet quiere poner calefacción en los colegios de Porto Cristo. Una calefacción moderna y digna de los tiempos en que vivimos. Ha pedido al ayuntamiento 2 millones y medio para instalar las conducciones y completar todas las salas y aulas. No sólo habrá calefacción en los colegios, también Vives quiere ponerla en la Oficina municipal, el actual edifico y su ampliación. Esperemos que llegue el dinero.

José Huertas (el bombero torero), Delegado de Sanidad del Ayuntamiento y encargado del cementerio Municipal, es un grosero y una persona irresponsable para el cargo que ocupa. Este aprendiz de político que ha llegado donde está **Dios sabe como** se permite la práctica de la demagogía acompañado del semanario **Manacor Comarcal** una revista que todo el mundo sabe quien la edita, dirige y controla. Pepito Huertas más conocido como **El bombero o Pepe portadas** sabe muy bien que las reformas del cementerio han salido más caras de lo que corresponde y que los gastos generales del camposanto, el nuevo y el viejo son un escándalo. Que saque las cuentas de lo que nos cuesta el cementerio y donde están los 180 nichos de caracter municipal.

La **rotonda** de Porto Cristo no se hará de momento. Está claro que hacen lo que les da la gana. Si un día se **mata** alguién en el cruce del campo de fútbol y la gasolinera, iremos a ver a Joan Verger i Pocoví del C.I.M y le pediremos responsabilidad. Una vergüenza que para el que no tiene se hace imposible de justificar. El PP tiene que pagar caro tanto desprecio y tanta cara dura.