

REVISTA MENSUAL

Març 1990

Número 99 - Preu: 100 Ptes.

# L'ucmajor

de pinte en ample



## GESA PRETÉN CONSTRUIR UN GRAN PORT I UNA CENTRAL TÈRMICA A S'ESTALELLA

L'OFICI DE  
CANADOR:  
ENTREVISTA  
A MIQUEL  
FONT



**OFERTA**  
**DIA DEL PADRE**



**TALADRE BOSCH**  
 SB 400  
**4.845 pts.**

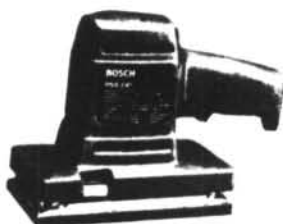

**PULIDORA ORBITAL**  
 BOSCH PSS 230  
**6.795 pts.**

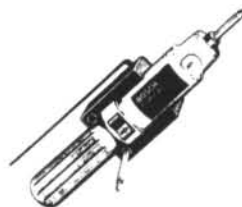

**«DESATORNILLADOR»**  
 BOSCH A BATERIA  
**4.925 pts.**

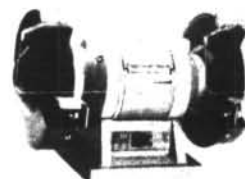

**ESMERILADORA**  
 150 mm.  
**6.650 pts.**

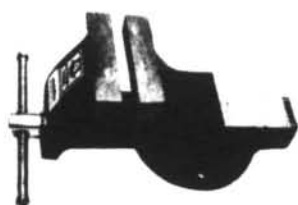

**CARAGOL BANC**  
 75 mm.  
**1.395 pts.**



**MALETA 40 p.**  
**2.375 pts.**



**CAIXA 19 BROQUES**  
 HSS  
**1.495 pts.**



**MOTOSERRA**  
 40 CC. - 16'  
**39.995 pts.**



**COMPRESSOR 1'5 cv.**  
 KIT PISTOLES + 10 mts. MANGUERA  
 ACCESORIS  
**44.995 pts.**



**JERRY PANN**  
 60 EINES + DEPOSIT 5 lts.  
**7.990 pts.**



**BOMBA PEU**  
 PER INFLAR  
**725 pts.**



**SUPER KIT**  
 SAGOLA  
**12.900 pts.**



**Caixa**  
**«DESATORNILLADORES»**  
**795 pts.**

OFERTA VALIDA DEL 5.3.90 AL 31.3.90 o FINS ACABAR EXISTENCIES

MES DE 20 FERRETERIES  
**FERBA**  
 AL SEU SERVEI, A PROP DE VOSTÈ

*Can Jover*  
**FERRETERIA**  
 Pl. Espanya, 47 - Tel. 660443  
 LLUCMAJOR

I. V. A. INCLUIT



Revista mensual  
Dep. Leg. PM-350-1.981  
Any IX

**EDITA:**  
Obra Cultural Balear de  
Lluçmajor

**INFORMACIÓ I  
PUBLICITAT:**  
C/ Bisbe Taixaquet, 105  
(Lluçmajor)

**DIRIGEIX:**  
Catalina Font

**COL·LABOREN:**

Joana Artigues  
Ignasi Barceló  
Miquel Barceló  
Miquel Bezares  
Francisca Capellà  
Miquel Cardell  
Joan Clar  
Joan Contestí  
Bartomeu Font  
Joana Font  
Damià Fullana  
Antoni Garau  
Catalina Garau  
Joan B. Garau  
Maties Garcias  
Miquel Janer  
Coloma Julià  
Antoni Llompart  
Margalida Martín  
Miquel Mascaró  
Margalida Mut  
Maties Mut  
Miquel Mut  
Guillem Oliver  
Jaume Oliver  
Margalida Palou  
Andrea Puig  
Nanda Ramon  
Sebastià Rubí  
Jaume Salvà  
Josep Sacarès  
Miquel Sbert  
Tomeu Sbert  
Catalina Serra  
Jerònia Socias  
Joan Socias  
Gabriel Thomàs  
Amau Tomàs  
Jeroni Tomàs  
Pere F. Torrents  
Antoni Vadell  
Francesc Verdera

**SECCIÓ ESPORTIVA:**

Coordinador:  
Joan Quintana

**Col·laboren:**

Joan Jaume  
Jaume Manresa

**FOTOGRAFIES:**

M. Clar  
Fotos Fermín  
C. Julià  
Mut Fotos  
Antoni Monserrat  
Antoni Oliver

**IMPRIMEIX:**

Informacions Llevant S.A.

**El pensament de la  
Revista s'expressa només  
a través de l'Editorial.**

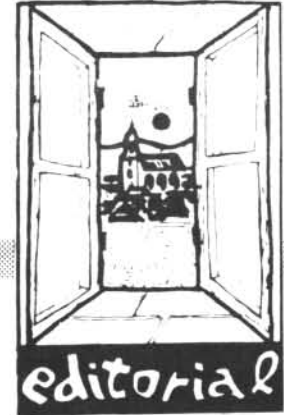

## Ara, S'Estalella

**P**rimera base militar de S'Àguila, després la macrourbanització de Capocorb i ara arriba la iniciativa de GESA per projectar la construcció d'un port i una central tèrmica a S'Estalella.

Una vegada més, la conservació de la marina perilla i precisament a un dels comptats llocs encara lliures de ciment i de qualsevol projecte urbanitzador.

De moment, poques vegades s'han alçat a favor de S'Estalella o en contra dels projectes de la companyia elèctrica. És de justícia destacar la postura adoptada pel batle, Joan Monserrat, el qual, com a primer ciutadà, ha manifestat la seva oposició al projectat complex industrial que es vol ubicar prop de S'Estanyol, i ha denunciat també el perill que això suposarà no només per al litoral de Lluçmajor sinó també de tota la costa sud de

Mallorca.

El batle no es pot quedar tot sol en aquest avenç. Primer ha de ser la pròpia corporació municipal la qui doni la segona passa, i tots els partits polítics amb representació als escons de la Casa Consistorial haurien d'adoptar una prompta decisió sobre el projecte de GESA. Un acord negatiu del consistori pot no ésser suficient per frenar la construcció del port i de la central tèrmica. Les entitats ciutadanes, les formacions polítiques i els propis ciutadans devem prendre consciència del greu problema que ara ens ve damunt i del gran impacte ambiental i paisatgístic que suposarà la cristallització dels projectes. No es pot desapropiar cap esforç, perquè ens jugam el futur de l'illa i de Lluçmajor, un futur no molt llunyà, ja que l'any 2.000 és a dues passes. Ara ha arribat l'hora i el torn de defensar S'Estalella, val la pena.

Ple Extraordinari del 15-II-90

## Pressupost Municipal

En un Ple celebrat en sessió extraordinària, l'Ajuntament de Lluçmajor va aprovar els Pressuposts municipals de 1990, que arriben a la quantitat de 1.182 milions de pessetes.

Aquesta aprovació, emperò, va ser per la mínima ja que votaren a favor, els set regidors socialistes, incloent-hi el Batle, a més de M. Garcias del PSM i M. Clar d'UM.

En contra, els vots dels set edils del Partit Popular i també de Rabasco, per part del grup mixte. Abans de l'aprovació, els distints presidents de les diferents comissions, varen anar detallant les quantitats així com també els projectes de cada departament. D'entre aquests es varen destacar els 770 milions que corresponen a urbanisme, interior i serveis generals; 80 milions destinats a Educació i Cultura i els 57 restants, per a Joventut i Esports.

La no aprovació d'aquests pressuposts per part del PP es deu, segons aquest partit, a la mala gestió socialista al front del Consistori i responen a aquestes acusacions, el portaveu del grup Socialista, Tomàs Garcias, va dir que no es podia modificar una partida en una quantia tan elevada com és la de més de 300 milions de pessetes. El mateix Sr. Garcias no va voler respondre a les acusacions del regidor Rabasco a causa segons ell mateix de les males formes i, textualment, va afegir que «era millor no contestar-li».

A més a més va afegir, referent a les opinions del grup Popular que es tracta de partides aprovades amb el vot favo-

rable del propi PP en les anteriors reunions, on estaven ben informats.

Les al·legacions del Grup Popular es centraren en la idea que el pressupost de l'any passat constituïa una assignatura pendent per a l'equip que governa, doncs no s'han realitzat les tasques previstes, per la qual cosa -va afirmar Mateu Monserrat- aquest partit es mostra desconfiat i desabut.

### PLE ORDINARI DEL 26-II-90 EXPROPIACIONS I CONTRADICCIONS

Només començar el darrer Ple Ordinar, celebrat el passat dilluns, dia 26, va sorgir la polèmica entre l'oposició encapçalada per Mateu Monserrat i el Portaveu del Govern Municipal, Tomàs Garcias, ja que el Sr. Monserrat va demanar per què no s'havien inclosos en l'Ordre del dia, dues mocions presentades pel seu grup amb tots els tràmits legals i reglamentaris. Li va respondre Tomàs Garcias que aquestes mocions no varen ser admises al Ple perquè no eren de caràcter «ressolutiu», la qual cosa no admet el reglament interior de la corporació local, doncs va dir que abans s'ha de tenir l'informe favorable de les respectives comissions. Monserrat va al·legar que la llei aprovada pel Govern de la Nació no ho estableix així, per la qual cosa, davant aquestes contradiccions, l'oposició va decidir de recórrer, al final de la sessió, a presentar-les a votació mitjançant el procediment d'urgèn-

cia. Aquesta votació va ser guanyada pel PP, encara que no fos amb la necessària majoria absoluta, i, per tant, la proposta no va prosperar.

### EXPROPIACIONS

Per unanimitat, es va acordar ratificar les valoracions d'alguns dels terrenys afectats per la perllongació de la Ronda Ponent, i expropiació de terrenys amb tres propietaris disconformes amb aquesta valoració, com també a d'altres per a l'establiment de Passos de Piatons a S'Arenal.

Aixímateix, sobre el tema urbanístic, es va acordar, sense controvèrsies, la recepció provisional, per un any, de la Urbanització Toller, i, a Les Palmeres, d'aprovar inicialment els projectes d'urbanització de Mar de Portals, S.A., Son Granada i Gisela Balear, S.A., si no es produeixen reclamacions, de manera definitiva.

### MÉS ASSUMPTES

Es va donar conformitat a la ratificació del nombre d'habitants del terme, que s'estableix en 17.970.

Aprovació del conveni de col·laboració entre l'Ajuntament i els tres grups de teatre locals.

També es va aprovar el conveni col·lectiu del Personal laboral amb un augment del 7 % del salari i un horari de trenta-set hores i mitja setmanals, amb el vot en contra del grup Popular.

Armau Tomàs

## CLINICA DENTAL

Dr. Ll. Galmés Ferrer

### HORARI:

Dilluns, dimecres i divendres (9 a 14)  
Dimarts (9 a 13 i 17 a 19). Dijous (9 a 13)  
Divendres horabaixa (16,30 a 20 h)

Carrer Major, 77 - Tel. 66 20 17 - LLUCMAJOR

major  
net

Antònia Tsern

PERRUQUERIA UNISEX

C/ Major, 7 - Teléfono 66 13 59  
LLUCMAJOR (Mallorca)

## CASA DE LA VILA



Extracte dels acords adoptats per la Comissió de Govern en sessió ordinària celebrada el 5-II-90

- Informar a la Demarcació de Costes de Balears que les platges del terme que hom té interès per explotar són: la platja de darrera del dic del Club Nàutic de S'Arenal i Cala Pi.

- Denegar sol·licitud de Peixos Bauçà Giménez, S.A. per a la concessió de llocs de venda a la Peixateria Municipal i, requerir al Sr. Mañogil per a la presentació de documentació per a concedir-li el lloc que disfruta, deixant-li un termini perquè ocupi el lloc esmentat.

- Declarar anul·lades les actuacions de l'aspirant a plaça de Policia Local, Sr. Martorell per no acreditar estar en possessió dels requisits exigits a la Base 3ª de l'oposició convocada; declarar aptes els aspirants Srs. Figueroa i Tomàs, un cop superin el bàsic de preparació d'aspirants, i quedar assabentats de l'existència d'una plaça vacant de Policia Local.

- Concedir 25.000 ptes. als alumnes de 8ª d'EGB i 20.000 ptes. al Conserge del C.P. Rei Jaume III per la seva col·laboració a les passades Fires.

- Autoritzar una despesa de 45.000 ptes, a justificar, al regidor Garcias Salvà, per atendre l'organització de la conferència sobre Trajectòria Intel·lectual de Maria A. Salvà.



## Presentació de l'Agrupació Lluçmajorera d'Unió Balear

El passat divendres, 23 de febrer l'agrupació llucmajorera d'Unió Balear va fer l'acte de presentació al seu local social ubicat a la plaça d'Espanya.

Aquesta nova agrupació, de caire nacionalista, s'ha constituït després d'una sèrie de reunions i contactes i se suma al mapa polític llucmajorer.

D'aquestes reunions ha sorgit una Junta Gestora formada per:

Guillem Barceló  
Rafel Gómez  
Josep Manel Luna  
Vicneç Ogazón  
Miquel Martí Rosselló  
Miquel Martí Truyols.

A l'acte d'inauguració del local i constitució del grup Miquel

Martí va pronunciar unes paraules de presentació i després varen intervenir: Gori Mir, fundador del partit i Josep Manel Luna, portaveu de l'agrupació de Lluçmajor. Ambdós manifestaren que el nacionalisme d'Unió Balear assumeix la realitat de la tradició històrica que pretén per a la nostra terra recobrar el màxim d'autogovern i que l'Estatut d'Autonomia de les Illes Balears és una primera passa en el procés d'assolir un autèntic autogovern que ha de permetre tenir els instruments polítics necessaris per dur a terme la modernització de les estructures econòmiques, el progrés social i la potenciació dels valors culturals propis.

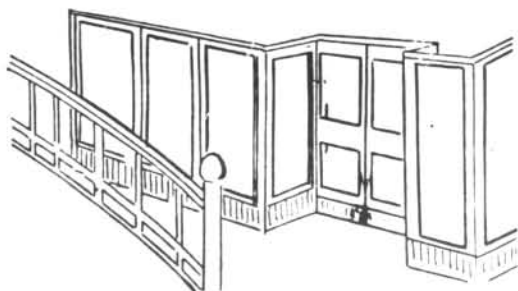

FERROS ARTÍSTICS  
I FORJATS  
ESPECIALITAT EN  
TREBALLS D'ALUMINI

CERRAJERIA

*Jaime Maimó*

Villa de Madrid, 4  
Avd. Carles V, s/n - Tel. 66 06 82

LLUCMAJOR  
(MALLORCA)

## Comunicat del partit Popular

El passat 19 de febrer, el Plenari Municipal va aprovar els Pressuposts per a l'exercici de 1990, amb els vots favorables de l'Equip del Govern (Grup Socialista i regidors Sr. Clar i Sr. Garcias dels grups d'UM i PSM respectivament) el muntatge total del qual puja a la quantitat de 1.182 milions de pessetes.

El Partit Popular vol donar a conèixer a l'opinió pública la seva postura adoptada en el Plenari:

1<sup>er</sup>- El Partit Popular va presentar al Plenari una proposta alternativa al projecte de Pressupost presentat per l'Equip de Govern:

a) sense modificar la xifra inicial de 1.182 milions de ptes.

a1) Suposava un animament de despesa corrent, incrementant el capítol d'inversions en la mateixa quantitat.

a2) Suposava una reassignació del capítol d'inversions del projecte de Pressupost presentant per part de l'Equip de Govern

Municipal, entenent que unes partides estaven inflades i d'altres, massa generalitzades.

b) Instava l'equip de Govern Municipal que, amb càrrec al superàvit 1989, es realitzassin les inversions aprovades per unanimitat pel Ple Municipal que va aprovar els Pressuposts de 1989 incomplides per aquest equip de Govern.

c) Instava l'Equip de Govern que la resta de superàvit es dedicàs a la partida proposada pel nostre Grup «Tractament Miramar».

La quantia d'inversions aprovada per l'Equip de Govern és de 270 milions de pessetes.

El percentatge d'inversions sobre el total del pressupost és del 22'01 %.

La proposta presentada pel Grup Popular hagués suposat, si s'hagués aprovat, un increment d'inversions en infraestructura del Municipi de 173 milions, deixant aquest capítol en un total de 433 mi-

lions, la qual cosa representava un augment del 66'5 % sobre allò proposat i aprovat per l'Equip de Govern.

L'Equip de Govern va rebutjar la nostra proposta alternativa, donant a entendre que els és més fàcil emprar els doblers, que administren els ciutadans, en despesa corrent, que no en inversions que suposarien una millora per al nostre Municipi.

2) Com que el nostre Partit va considerar que l'augment experimentat en algunes àrees d'actuació municipal no es corresponen amb les necessitats reals que la nostra localitat demanda en els moments actuals, el Partit Popular va votar en contra d'un Pressupost que no té una inversió necessària al qual el Municipi de Lluçmajor necessita donar preferència, inversions que no semblen interessar al Grup Socialista, més pendent a afavorir aquells edils que li proporcionen la majoria absoluta per tal de governar que no per

intentar aconseguir una millora a la nostra localitat.

3) El Partit Popular no pot donar suport a un Pressupost on el 70 % de la seva totalitat sigui destinat al normal funcionament de la maquinària municipal (despeses de personal, despeses de compra de béns i de serveis, pagament d'interessos i pagament d'amortitzacions).

Amb el Grup Socialista presidint l'Ajuntament, ajudat pels regidors Sr. Clar i Sr. Garcias, les inversions en infraestructura van disminuint successivament en importància a través de cada exercici pressupostari passant d'un escàs 44'65 % sobre el total del Pressupost de l'any 88.

Aquestes dades posen de manifest com la capacitat d'inversió per part de l'Equip de Govern es veu absorvida per la necessitat de despesa corrent que la seva administració i gestió genera.

**expert**



**ELECTRICA**

**Calafat**

CRISTOBAL CALAFAT JUAN

**INSTAL.LACIONS - SERVEI TÈCNIC - ELECTRODOMÈSTICS  
OBJECTES DE REGAL - CLUB DE VIDEO**

C/. Sa Fira, 3 - Tel. 66 19 01

Particular: Ronda Migjorn, 90 - 2n. - Tel. 66 06 08

## Anunci de cobrança de l'Ajuntament

Ha sortit anunciat l'avís per pagar el segon semestre 1989 de Contribució urbana, l'impost municipal sobre vehicles de tracció mecànica i els vedats de caça.

El període voluntari de cobrança és del 20 de març al 21 de maig. A partir d'aquesta data hi haurà un recàrrec del 20 %.

A Lluçmajor es podran efectuar els pagaments a l'oficina de recaptació, al carrer de Sa Font, 9 de les 9 a les 13 hores.

A S'Arenal del 26 de març al 7 d'abril, a l'oficina Municipal, al carrer Sant Cristòfol, 45 de les 9 a les 13 hores.

## UM obliga a Miquel Clar a rompre el pacte de Govern amb el PSOE

Al moment de tancar l'edició ens hem assabentat que el comitè executiu d'Unió Mallorquina ha decidit que el regidor regionalista Miquel Clar rompi el seu pacte amb el PSOE.

La decisió del comitè executiu s'ha adoptat com a resposta a l'estratègia del PSOE de minar els Ajuntaments amb batles regionalistes, especialment els de Sóller, Ses Salines i Marratxí. Precisament el PSOE ha presentat darrerament una nova denúncia per infracció urbanística contra el batle de Marratxí.

Si Miquel Clar se sotmet a la disciplina del partit el batle socialista Joan Monserrat es trobaria en minoria i per tant podria veure's sorprès per una moció de censura.

## El President de l'Espanya, suspès per dos mesos

El passat dia sis de febrer, el Comité Territorial de Competició va decidir suspendre per dos mesos el Sr. Pep Mòjer com a President del Club Esportiu Espanya.

La mesura ha estat presa, com a sanció al President de l'entitat esportiva llucmajorera, per insults a l'àrbitre.

## M.A. Noguera, guanyadora d'un segon premi

En el IX<sup>a</sup> Certamen d'ADEBA (Associació de Belles Arts), de ciutat, la pintora local Maria Antònia Barceló va ser la guanyadora del segon Premi de Dibuix.

Aquest guardó li va ser entregat el passat 17 de gener en el decurs d'un sopar que va tenir lloc al

Cercle Mallorquí.

Aquesta pintora prepara actualment una nova exposició a Palma, per a la segona quinzena del proper mes d'abril, de la qual ja ens informarem més endavant.

## S'Àmfora, premiada al concurs de mostradors

En el ja tradicional concurs de mostradors de Mallorca organitzat per PIMEN, quedà finalista (entre els més de 500 participants) amb altres 28 establiments de tota l'illa la botiga llucmajorera S'Àmfora. A més a més botiga obtingué el Trofeu de la Conselleria de Comerç i Indústria. Enhorabona.

## IIIrs Diàlegs sobre Fe-Ciència

El Consell de Pastoral Parroquial de Lluçmajor ha organitzat un cicle de diàlegs sobre els valors ètics del món modern.

Aquests diàlegs es realitzaran el mes de març a la sala d'actes de l'Ajuntament.

Dijous, dia 8: «Ètica civil o religiosa?. Aportacions des de l'humanisme i des de la fe».

Ponents: Ablert Saoner, Dr. en Filosofia i Mn. Llorenç Lladó, Moralista.

Presentador i moderador: Maties Garcias, professor de l'INEM Maria Antònia Salvà.

Dijous, dia 15: «Fanatismes i passotismes, avui. Quins valors aporten?»

Ponents: Dr. Alfred Gómez, catedràtic de Psicologia i D. Antoni Tarabini, Sociòleg.

Presentador i moderador: Miquel Bezares, Poeta.

Dijous, dia 22: Dr. Albert Saoner, Mn. Llorenç Lladó, Dr. Alfred Gómez i D. Antoni Tarabini.

Moderador: Miquel Sbert, Director de l'INEM Maria Antònia Salvà.

Es cerca una casa per llogar

Telf. 65 50 12

Demamar per HAIKE

SA FILOA

C/ MELIÀ, 3 LLUCMAJOR



S'Arenal

# L'humor i l'ingeni llüïren a gran altura

El Carnaval d'enguany, a la nostra zona turística va resultar, un any més, molt concorregut i vistós, essent milers les persones que presenciaren l'espectacle provist d'humor i d'un ingeni de gran altura. Va ser un matí de festa grossa on fins i tot el sol i el temps primaveral s'hi sumaren. L'itinerari va ser, com de costum, des de les immediacions del Club Tennis Arenal a la Plaça de les meravelles, amb una nombrosa participació i premis ben interessants.

Primer premi per a la Carrossa «V<sup>a</sup> Centenari» del C. Sant Vicenç de Paül, segon per a «Ses Juguetes» del Col. La Porciúncula, 3r. «Pepalandia», 4t. «Pila de ciris» i 5<sup>a</sup> «Els Trencadors». Aquesta darrera carrossa, meresqué, a judici de molts d'espectadors un premi més elevat ja que no hem d'oblidar que els primers pobladors varen ser trencadors i pescadors.

En el concurs de disfressats va ser el primer guanyador «Miss Carnaval Platja de Palma», la Sra. Jessica Pedraza, el segon «Payasso», 3r. Pinocho, 4t., «Clown». En comparses: 1r. «Fabuloso Egipto», 2n. «La mar», 3r. «Els papagais» mentre que entre la modalitat de cavallistes va triomfar Miquel Pou.

Apart d'aquest Carnaval es varen celebrar actes diversos entorn dels «Darrers Dies», Ball de Carnaval a la plaça de les Meravelles, sopar i ball al «Picadero Rancho», «Rueta

Escolar», «sa Rua en bicicleta» i d'altres, tots plens d'ingeni i d'alegria.

## ASSEMBLEA GENERAL III<sup>a</sup> EDAT

Aquesta assemblea va tenir lloc al local social, al carrer Vicaria amb la major part dels socis Rafel Socies, president, va manifestar que «Aquesta associació de S'Arenal és un exemple que s'ha de seguir, el seu comportament pot servir de model per a la integració d'aquesta classe de societats». El president local, Gori Daureo va contestar agraint la presència i les paraules del Sr. Socies i acte seguit i per aclamació, Daureo va ser reforçat en el càrrec presidencial.

La Directiva va quedar constituïda de la forma següent:

President: Gori Daureo  
 Vicepresident: Francesc Carvajal  
 Secretari: Manuel Patiño  
 Tresorer: Ruben Risso  
 Vocals: M. Valenzuela, D. Tomàs, J. Valero, J. Ibáñez, F. Souza, Catalina Vicens, A. López.

## NOTÍCIES BREUS

- Gabriel Cabot, campió de motociclisme, totalment recuperat d'una greu lesió que sofrí fa poc més d'un any, va manifestar que té intenció de córrer la prova-aventura del París-Dakar en la propera edició.

- Morí Joan Buchet, el conegut home de l'esport. Nascut a Bèlgica, havia viscut molts d'anys a la urbanització de Bellveure (Llucmajor). Home de grans projectes, un d'ells va ser anunciar la possibilitat de construir un aeròdrom per fer carrers de carràcter nacional o internacional, en terrenys de la possessió de So N'Antelm.

- Huguet, porter que va pertànyer al CF Barcelona, acaba de signar a favor de la UD Arenal (III Nacional). Substituirà Lluís Gabaldon, expulsat per quatre partits per problemes mantinguts al llarg d'un encontre, amb gent del públic.

- L'edifici d'allò que seran les noves escoles públiques a S'Arenal (Palma), està ben envant. Aquest edifici vendrà a cobrir una necessitat sentida des de fa temps.

- L'arenalera Maria Mulet Dezcallar ha estat nomenada coordinadora general del Poliesportiu Prínceps d'Espanya. Enhorabona i sort.

- Comencen altre cop les proves de vela del Club Nàutic Arenal. Encara que tot l'any tenim activitats esportives sobre la mar, quan ve la primavera i estiu augmenten regades i proves a la badia.

- Té lloc actualment la realització d'alguns actes dins el programa «Un hivern a Mallorca», a l'auditori dels hotelers, al carrer Marbella. Josep Moll, Sánchez Picadizo, C. Melero, Hans Turwanchter, són alguns dels artistes participants.

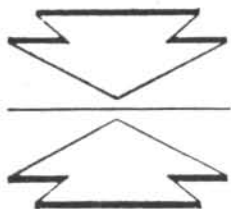

**CENTRE  
DE  
RECONeixEMENT  
MEDIC - PSICOLOGIC**

**ANTONI ISERN OLIVER**

**LLUCMAJOR**

Carrer Antoni Garcias, 1-a (damunt Ca's Notari)

**certificats  
mèdics per a  
permís de conduir i  
llicència d'armes**

**HORARI:**  
Dilluns i Dijous de 16,30 a 21 h.



# Rua Lluçmajorera

*Disfressats per a tots els gusts*

Com anys anteriors el darrer dissabte de carnaval, a mitjan horabaixa, surten a fer voltes pel poble una filassada de carrosses i comparses. La major part de la gent era de Lluçmajor, emperò la concurrència de fora poble és, cada any més nombrosa, prova que aquests actes se van consolidant i prenent renom dins la comarca.

Lluçmajor se va vestir de paperins, serpentines i caramels, tants que, al cap d'una setmana, les mado-nes encara en agravenen per les carreres. Se va fer tanta de bulla que, al cap i a la fi tothom perdia un poc la xaveta i es deixava dur pel ritme persistent i monòton de les músiques, repartides entre les comparses per tot el trajecte.

Petits i grans, joves i no tan joves es divertiren i divertiren els qui no hi participaren directament.

Reflexions per tenir en compte tot l'any, a cada grup i a cada carrossa li podríem treure un poc de suc i beure'n de tant en tant, a fi que l'amargor de glops quotidians no ens deixassin amb la moral per terra.

Com l'altre any, destacà notablement la comparsa organitzada p'en Joan Moscatell. L'any passat els ventalls i enguany els caps, que també a Ciutat guanyaren el primer premi.

Animalets, abelles, caragolets (amb caragolera inclosa), tortugues, també llumets, candeles, cami-



Foto Clar



Foto Clar

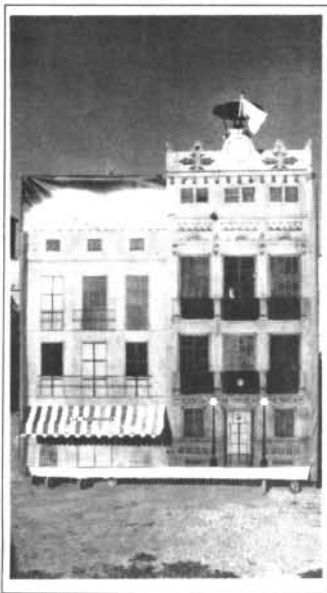

Foto Clar

lles, una mulata caribenya, cow-boys i tot quant es pugui imaginar desfila durant hores per la vila.

L'edifici de l'Ajuntament se va passejar reflectat en una rèplica de la façana, molt encertada, amb

escrits que feien al·lusions a no sé què de braguetes, pedassos bruts i bugades que no vaig acabar d'entendre... I jo que pensava que tot era net i lluent a l'Ajuntament nostre!

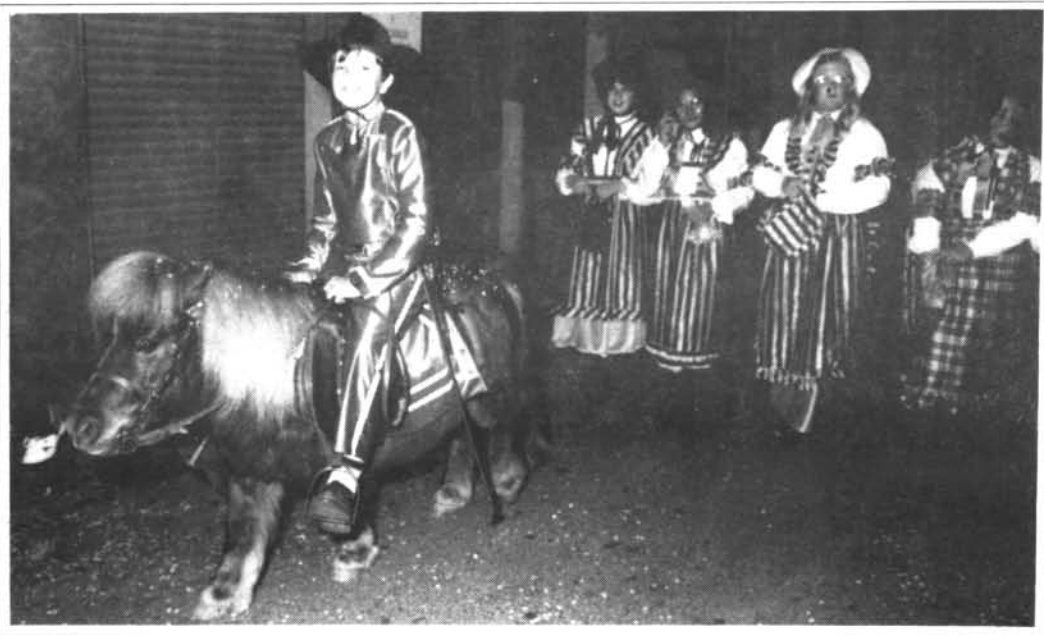
Ara, per a l'any que ve

ja es preparen idees noves per escenificar en colors, ritme i bon humor; i així ha de ser, perquè, la veritat és que si ho volen fer bé duu molta de feina, emperò... val la pena!

G. Oliver

# La central tèrmica de l'Estalella

El desembre passat, GESA va elaborar un informe sobre la situació que hauria de tenir un nou centre productor d'energia elèctrica a l'illa de Mallorca.

Després de les vacances de Nadal, va contactar amb els diferents grups parlamentaris i va exposar l'estat de la qüestió. A l'informe es detallen les perspectives d'augment de la producció d'energia elèctrica a l'illa de Mallorca segons el consum actual, l'estudi de la costa mallorquina i les seves característiques de calat, comunicacions, relleu, poblacions, etc.

Ara, LLUCMAJOR DE PINTE EN AMPLE presenta als seus lectors un resum d'aquest informe sense cap tipus de valoració prèvia. És hora d'informar-se i encetar un debat sobre aquesta qüestió que sembla, per ara, llarga i complicada.

## NECESSITAT D'UNA NOVA CENTRAL

GESA té prevista l'ampliació de la seva Central del Murterar en dos grups de 125 MW en els anys 1994 i 1996. També preveu que l'any 1996 donarà de baixa la seva central de Sant Joan de Déu de 200 MW.

Si tenim en compte que els increments anuals de consum són d'un 6%, és evident que l'any 1998 seran necessaris nous grups generadors.

Amb les ampliacions ja previstes, El Murterar arriba al seu sostre de producció ja que no és possible augmentar el subministrament de carbó ni el sistema de refrigeració. Sembla evident, doncs, la necessitat d'una nova central.

## CARACTERÍSTIQUES DEL NOU CENTRE

S'ha de menester un espai suficient com per poder-hi instal·lar un nombre de grups que, en successives ampliacions, cobreixi la demanda creixent. Es considera millor una central gran que no unes quantes de petites per qüestions d'impacte am-



biental i perquè es pot estalviar espai global.

Tenint en compte la situació actual del mercat de combustibles es necessita una central d'hulla d'alta qualitat i fuel-oil.

La previsió de consum és de 2'5 tones anuals i per transportar-les són necessaris vaixells de 150.000 tones de capacitat i 15 m. de calat.

La superfície mínima és d'uns 600.000 m. però es necessiten 1.000.000 m per a establir les barres vegetals per tal de reduir l'impacte visual i acústic.

La refrigeració ha d'esser d'aigua de la mar en circuit obert ja que, a Mallorca, no hi ha altres recursos hídrics prou importants.

## CRITERIS PER A VALORAR LA UBICACIÓ

La nova central ha d'estar situada a prop d'un port amb un calat superior a 15 m. La distància entre el port i la central ha d'esser mínima perquè, si es fa ús de la xarxa general de carreteres, suposaria una greu complicació del trànsit. Hauria de sortir un camió en cada sentit cada dos minuts durant 12 hores al dia, cada dia de l'any -sempre que els

camions fossin de 25 tones- per tal de transportar 2'5 milions de tones anualment.

La central ha d'estar a prop de la costa i a un nivell baix respecte de la mar ja que el sistema de refrigeració necessita 50 m /seg. i així s'evita l'impacte visual i les despeses de bombeig.

També ha d'estar enfora de nuclis habitats o amb plans parcials desenvolupats o aprovats.

Un altre punt per a tenir en compte és la proximitat de Palma, que és la ciutat que concentra la major demanda i ha de tenir fàcil accés a la xarxa de transport existent per disminuir les línies d'alta tensió necessàries fins als centres de consum.

## ANÀLISI DE POSSIBLES UBICACIONS A PORTS CONTRUÏTS

El port de Palma queda descartat perquè es tracta d'una zona altament urbanitzada, amb alguns llocs de costa alta a la banda de ponent i amb el handicap de l'aeroport a la banda de llevant que impedeix la presència de xemeneies altes.

El calat del Port d'Alcúdia és de 6 m. i això és considerat com a un

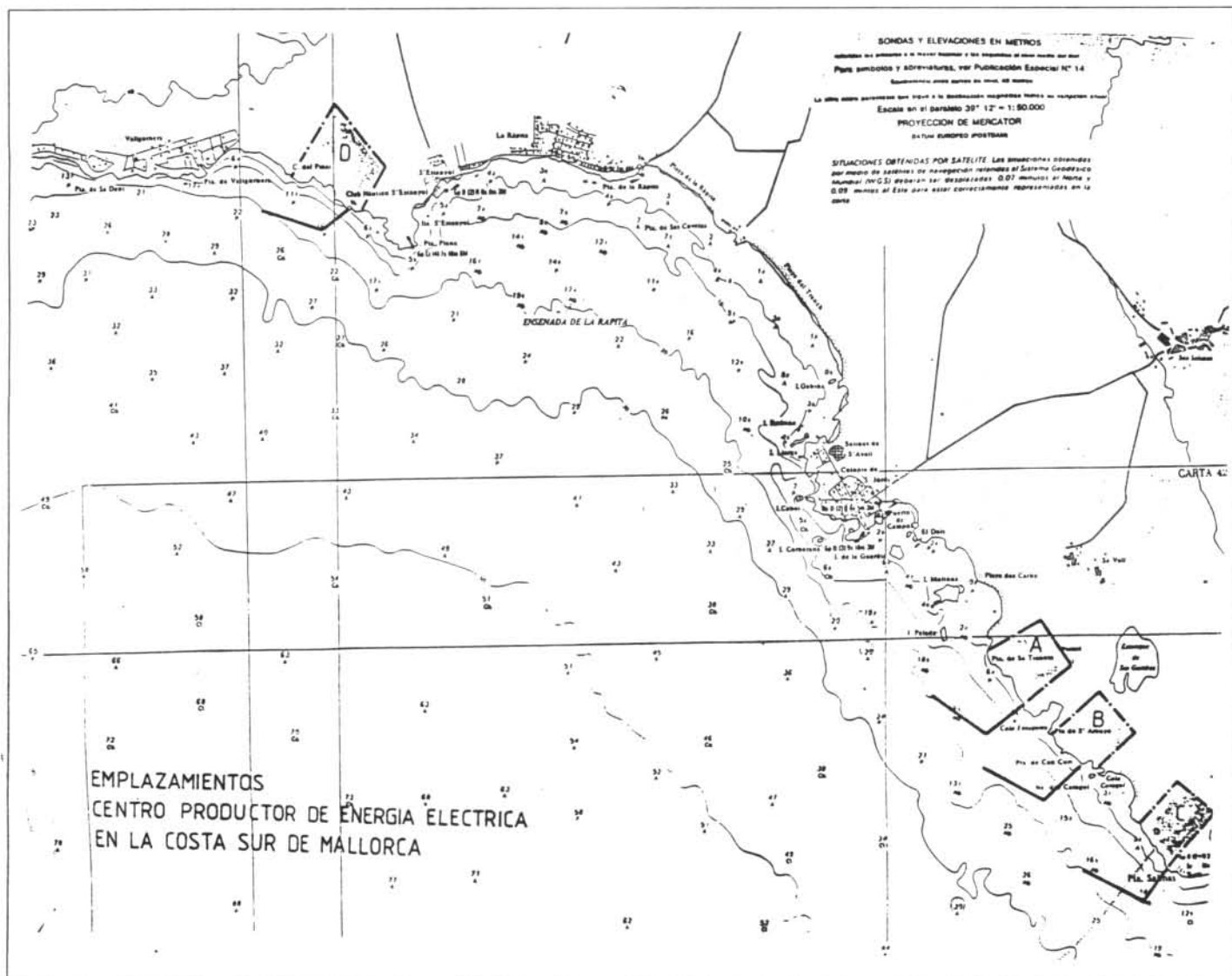

calat insuficient. Tampoc no es considera possible l'ampliació sense afectar la dinàmica de les platges de la badia. És una altra ubicació descartada.

**POSSIBILITAT D'UN NOU PORT**

Les zones de costa baixa (menys de 15 m) de l'extensió requerida i sense urbanitzacions es limiten a unes poques zones de les Badies de Alcúdia i Pollença, la costa entre Vallgornera i l'Espanyol i un tros comprès entre la Ràpita i el Cap Salines exceptuant la Colònia de Sant Jordi.

En les badies d'Alcúdia i Pollença és impossible la construcció de dics tan grans com serien necessaris per qüestions d'impacte visual en una zona turística important.

La costa compresa entre la Ràpita

i la Colònia de Sant Jordi no és apta perquè la zona batimètrica de 15 m es troba a 1500 m de manera que s'haurien de construir dics de grans dimensions que afectarien la batimètrica de 15 m és molt enfora i perquè es modificarien les platges dels voltants.

**ENTRE VALLGORNERA I L'ESPANYOL**

És una zona de costa baixa 7 m i la seva estructura natural faria que la construcció dels dics no afectàs la dinàmica de cap platja. La batimètrica de 15 metres es troba a 500 metres de la costa, distància que es considera raonable. La zona també és bona perquè comptarien amb el 1.000.000 de metres quadrats que necessiten.

La zona està separada del nucli

urbà per un kilòmetre de distància i una barrera natural de vegetació i elevacions del terreny. La distància fins a Palma és curta i l'accés a la xarxa existent és fàcil. Les comunicacions per carretera són bones.

L'informe també considera que l'impacte visual del port, la central i la resta d'instal·lacions ve atenuat pels penya-segats de Vallgornera de 40 metres ja que es retallarien sobre una altura superior i, per tant, quedarien dissimulats.

De totes aquestes consideracions es dedueix que GESA opina que la zona idònia per a la instal·lació de la central és la costa compresa entre Vallgornera i l'Estanyol, en la finca de l'Estalella. Fins i tot, s'arribà a la conclusió que aquesta és, probablement, l'única ubicació possible.

Nanda Ramón Tous

# La qualificació urbanística de l'Estalella



La finca de l'Estalella i els seus entorns més immediats des de S'Estanyol fins a la urbanització del Pas de Vallgornera són zona rústica no urbanitzable, segons el vigent PGOU de 1984. Per aquesta qualificació urbanística, l'edificació legalment permesa és mínima i les activitats que s'hi poden realitzar són, únicament, agrícoles, ramaderes, forestals i cinerètiques.

Quan devers els anys 70, aquests mateixos paratges varen esser objecte de comentaris sobre possibles instal·lacions industrials (central elèctrica, gran port comercial...), els propietaris intentaren defensar-se'n promovent una urbanització que, esvaïdes les amenaces, no arribà mai a realitzar-se.

En redactar-se el PGOU, els mateixos propietaris renunciaren als drets adquirits sobre el pla parcial aprovat sobre els papers i l'Estalella va quedar com a sòl no urbanitzable. Posteriorment, la mateixa família propietària s'ha adreçat al Parlament de les Illes Balears sol·licitant que la finca sigui declarada àrea d'especial interès ecològic i paisatgístic. Per aquests motius, el GOB, recentment, ha distingit la família Puig amb un dels seus premis «Alzina», guardó destinat als protectors de la natura.

En aquests moments, el Parlament treballa en la redacció del catàleg d'espais naturals. Segons la documentació enviada per la Conselleria d'Obres Públiques i Urbanisme a l'Ajuntament, aquesta zona ha de ser àrea protegida, però compatible amb usos no només agrícoles, ramaders, cinerètics i forestals, sinó també amb activitats industrials i de serveis. Per ampla majoria, l'Ajuntament en ple va rebutjar la inclusió d'aquest darrer tipus d'activitats en una futura zona protegida.

Mentrestant, GESA ha acudit directament al Parlament i hi ha presentat l'informe amb què justifica les seves postures, a fi que els grups parlamentaris no tinguin en compte a l'hora de redactar les normes de protecció de la zona.

Maties Garcias

## AMA A TU PROJIMO..

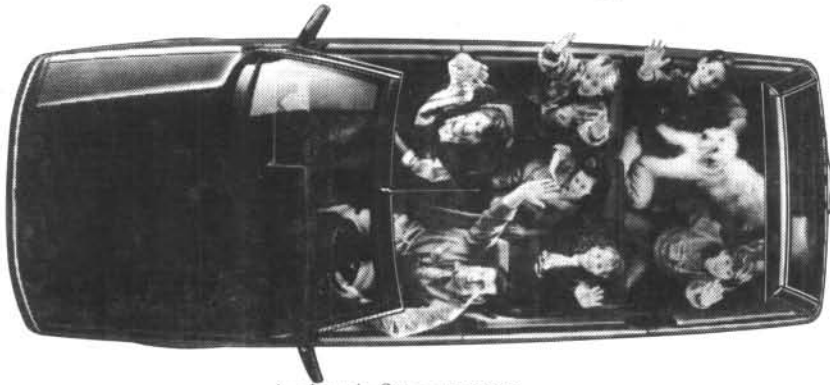

Amales más. Como se merecen.  
Elige para ellos el nuevo Renault 21 Nevada. Confortable. Con aire acondicionado de serie. Seguro. Gracias a sus frenos ABS.\* Y capaz. Con espacio hasta para siete personas. Ahora, piensa en ti. En el nuevo Renault 21 Nevada. Con dirección asistida. Ordenador de abordo.\*\* 1.995 c.c.\*\* Llantas de aluminio.\* Y una línea renovada por completo. Amales más. Como a ti mismo. Elige el nuevo Renault 21 Nevada.

### NUEVO RENAULT 21 NEVADA

\* Versiones TXE y Turbo DX.  
\*\* Version TXE.



## ..COMO A TI MISMO.

Ven a verlo a:

**RENAULT**

BARTOLOME JAUME NADAL, S.A.

Ronda Mígora, s/n  
Tels. 66 01 40 - 66 00 41  
LLUCMAJOR  
Sant Cristòfol, 6  
Tel. 26 00 01 - S'ARENAL



## El PSM considera que el projecte de Central de S'Estalella pot significar un desastre ecològic de grans proporcions

*Els nacionalistes s'han dirigit al Govern Balear demanant quins estudis ha fet, i quina és la seva posició*

El PSM s'ha dirigit al Govern Balear amb un conjunt de preguntes referides al projecte de construir una nova central tèrmica i un port a la zona de S'Estalella, en el terme municipal de Lluçmajor. En aquestes preguntes es constata la preocupació pel gran desastre ecològic que pot significar la ubicació d'aquesta macrocentral, projectada a partir d'uns criteris de màxim desenvolupisme.

En opinió del PSM hi ha molts d'aspectes que GESA ha obviat amb la seva proposta, que d'altra banda no és nova, ja que fa molts d'anys que es vénen fent pressions per tal d'adquirir aquests terrenys. Cal recordar que els terrenys de S'Estalella, cas únic a Mallorca, han adquirit la qualificació de no urbanitzables per pròpia iniciativa de la família propietària.

L'ordenació territorial i la protecció dels espais litorals és totalment absent de les consideracions que es fan, que es basen en l'argument de la necessitat de la nova central i de considerar S'Estalella com a única possibilitat.

A la vista dels problemes de contaminació existents a la Central de Sant Joan de Déu, fins ara mai resolts, i els greus efectes de la central de Es Murterar, tenim molts de dubtes sobre la política de GESA i la seva planificació.

No hi ha dubte que s'han de cercar alternatives als greus problemes que presenta el model energètic de les Illes Balears, però no podem acceptar un plantejament simplificador que ens presenti la macrocentral de S'Estalella com a necessitat fatal, sense considerar altres possibilitats de menor impacte i cost ecològic i social.

**PSM - Esquerra Nacionalista**

**ELEMENTS  
DECORATIUS  
FACTORS DECISIUS**

Nosaltres sabem bé que la decoració, la personalització de la seva llar, és el resultat d'una tasca conjunta: espai, mitjans, formes i productes diversos. Elements decoratius que donen forma i vida exclusiva al seu entorn familiar.

S'ho imagina sense rajoles?  
És clar, són factors decisius!  
Completi la seva decoració a PREFAMA.

**PREFAMA**

<p>• PALMA DE MALLORCA Espacio Aved. Joan Salvat 54 - Tel. 75.54.45 - 75.54.33</p>	<p>Mazorra Plaça San Carles, Carr. de Aurore - Tel. 24.40.54 Plaça San Carles, 24 - Nouembre 11 - Tel. 20.54.98 C/ra. Blos. C. Saureta s/n - Tel. 27.01.61</p>	<p>• LLUCMAJOR Dones Fabra i Espaco Bale. Pons Rog. 25 - Tel. 86.01.36 - 86.01.54</p>	<p>• S'ARENAL Mazorra Espaco Carrer Major 23B - Tel. 28.02.28</p>	<p>• CALA D'OR Mazorra Espaco C/ra. Ganga, 128.02.29 - 44 - 37 Tel. 83.02.10 - 83.02.28</p>	<p>• PORRERES Fabra Mazorra C/ra. Carles, 44 - 3400 - Tel. 84.74.10</p>
--	--	---	---	---	---

# El Ban del Senyor Batle

El senyor batle de la localitat ens obsequià al bell enmig de les festes de Carnaval amb un encertat ban sobre convivència ciutadana i respecte mutu.

L'edificant missiva, que aparegué immediatament a totes les cantonades del poble, es presentava en format bilingüe per fer-se ben entenedora de totes les consciències.

Els consells del nostre bon batle abraçaven un gran espectre cívic-moral i s'encaminaven a cercar una nova generació llucmajorera SANA, BONA I HONESTA per a la joia i orgull de la present generació.

Les oportunes reflexions del senyor batle ens fan confiar de bell nou en les nostres institucions ja que s'inspiren en el més pur estil il·lustrat i posen el nostre màxim representant municipal a l'alçada política de tot un Carles III o un Tierno Galván, posem per cas.

Fins i tot, el nostre «Esquilache» local a suggerir els nous costums i

horaris que regiran, a partir d'ara, les vides d'uns ciutadans tan europeus com són els llucmajorers. I són coses d'agrair perquè ja està bé d'al·lots fent renou pel carrer, de gent passejant-se temeràriament els vespres, timbes corruptes de mija nit al cajès de la Vila, de famílies que prenen la fresca a hora d'esser a jeure i de locals infectes per a riure i ballar de matinada. Tothom a casa seva i a dormir d'hora perquè és ben necessari abandonar aquests costums tercermundistes i propis del sud que ens empenyen tan sí com no a viure bé i ésser feliços.

Allò que no queda gaire clar al ban és què hem de fer a les hores d'oci i les alternatives possibles dins el marc d'una societat civilitzada i ètica. Tanmateix, creim que les solucions en aquest nou estat idíl·lic són moltes: la contemplació bucòlica del camp, la fidelitat conjugal, la inspiració poètica, l'amor filial i 2 ò 3 cintes de vídeo i un parell de bosses de pipes per als moments de màxim

ensopiment geòrgic.

D'altra banda, no és cert el que pensen els quatre malintencionats de sempre. Queda prou clar que no es tracta de fer novenes a la Parròquia ni d'anar a les conferències de Sant Vicens de Paül. No és cert tampoc, com corr per la Vila, que, darrera les paraules del batle, hi coven nostàlgies malaltisses d'antics sermons de Carnaval catastrofistes i apologetics. Veure les coses així seria una iniquitat i una injustícia per a un batle humanista i paternal com el nostre.

Per acabar, això sí, desitjam que el nostre representant municipal tengui la mà esquerra suficient per acontentar, sense cedir, alguns membres destacats del seu consistori que es dediquen al reproble comerç de l'alcohol i el tabac i que fan negoci de la vida nocturna. És clar que això no ens ha de preocupar gaire. A Llucmajor tothom sap qui comanda.

**Viajes**  
**Xaloki, s.a.**  
G.A.T. 687



**BITLLETS D'AVIÓ**  
amb reserva i  
confirmació  
immediata a  
través del nou  
equip  
informatitzat

Aquest servei el trobareu a «Viatges XALOKI»  
sense cap tipus de suplement sobre el  
preu oficial

C/. Maria Antònia Salvà, 38 - Tels. 26 74 50 - 54 - 58  
S'ARENAL

*Maria Lar*

Boutique

c/ Impremta, n.º 1 - (Pas d'en Quint)  
Tel. (9 71) 72 40 98 - 07001 Palma de Mallorca

**CENTRE DE PREPARACIÓ  
MATERNAL  
ATÈS PER COMARES**

Carrer Rigo, 73 - LLUCMAJOR.  
Tel. 66 24 90 (Dijarts i Dijous horabaixa)  
Tel. 66 17 98 (particular)

# No és això esquizofrènia

Estorats, sorpresos, si més no, indignats pels darrers successos del món polític que ens enrevolta. Hauríem d'estar indignats pels fets i estorats per la reacció de tots.

L'escàndol de les Eleccions generals, el tema de l'autodeterminació, el cas de Juan Guerra i la reacció de certa branca «política» mallorquina en front d'una sentència del Tribunal Superior de Justícia de les Illes.

El primer, per ell tot sol, em serví per fer-me'n un extens comentari, per l'estupor que em causà el seu tractament, per part dels mitjans de comunicació (objectivitat absent de tota crítica); reacció més típica de la premsa d'una República bananera que d'un Estat que pretén ésser democràtic. Com pot ser que es tracti de manera tan absent de crítica un fet que ataca de manera tan directa els fonaments de la democràcia, alterar la voluntat popular.

És clar, el tema de l'autodeterminació fou molt bo per desviar l'epicentre del terratrèmol i fer veure que els desestabilitzadors eren els nacionalistes perquè, és clar, tot el que no s'adapta a la Constitució és desestabilitzador, anticonstitucional i antidemocràtic (el «periodista» que digué això d'antidemocràtic estarà estona a dir una bajanada tan grossa). Ara resultarà que actuar fora del marc de la Constitució Espanyola és antidemocràtic, els pobres dels anglesos que viuen fora Constitució, i que lliçons de democràcia ens podrien donar, són antidemocràtics. Serà cosa de deixar-los l'Es-



panyola perquè puguin entrar en el món dels justs.

Desvià un altre cop l'atenció el cas Guerra. No dic que sigui un cas de corrupció política, però el problema és que quan una cosa surt a la llum pública és que hi ha molt de marro darrera. Recordem Nixon i el seu Water Gate. No us preocupeu, això aquí no passa.

I per acabar de compondre el pastís mos surten els «polítics» de la dreta mallorquina intentant deixar en ridícul al recent format Tribunal Superior de Justícia perquè havia osat condemnar un batle, el de Marratxí, perquè no s'havia amotllat a la llei. Només faltaria que no po-

guéssim usar de la posició preponderant, en favor d'un mateix i de la família, quan s'ocupa un càrrec públic. ¿Si ho havíem fet durant anys, perquè no ara?

L'altre dia mirant la Rua vaig donar una interpretació molt personal, i crec que diferent a la dels que la idearen, una carrossa. Aquella de l'Ajuntament de Lluçmajor.

Imaginou-vos l'edifici, no com l'Ajuntament sinó com una Institució de poder qualsevol, i en lloc de bufons posau-hi FANTASMES. Pot ser vos inspirei una imatge molt real, o potser no, qui sap!

Rostrepovick



**CENTRE ÒPTIC  
EXPOLENT**

LENTS DE CONTACTE  
CONTROL VISIÓ

M. Paloma Garí  
Optica Optometrista  
Contactòloga

C/ Berga, 26 - Tel. 26 33 74

S'ARENAL



**TALLERS LLUCMAJOR**  
SERVEI OFICIAL

Reparacions en general  
Planxisteria i pintura

Ronda de Ponent, s/n. Tel. 66 12 67 (LLUCMAJOR)

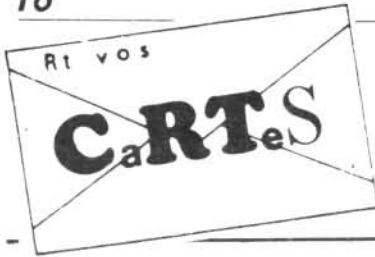

## Cabrera: unes illes desitjades o una irresponsabilitat

(primera part)

El 9 d'octubre de 1878 el Ministeri de la Guerra diu: «Cabrera és un punt de singular importància i zona d'indubtable interès militar per les necessitats de la Defensa i Seguretat Nacionals».

El 16 de Juny de 1916 es produeix l'expropiació definitiva per part de l'estat, pagant al seu propietari Don Sebastià Feliu i Fons la quantitat de 362.148 ptes.

Interès militar, opín que vol dir: Fer maniobres de tir, navals, sèries i terrestres.

Defensa Nacional, imagin que vol dir: Que les esmentades maniobres serveixin als nostres exèrcits de disposar del ple domini en la pràctica de les ensenyances apreses a les guarnicions en cas d'una possible defensa de les terres pàtries.

El document d'expropiació diu ben clar que, el dia que l'estat deixi de tenir interès militar i no sigui necessària per la Seguretat de la Defensa Nacional, l'illa revertiria automàticament a la família Feliu. El nét primogènit de Don Sebastià Feliu i Fons i únic hereu, Don Sebastià Feliu i Quadreny, que l'any 1970 va obtenir el dret d'anomenar-se Feliu de Cabrera, va morir a Ciutat el 4 d'agost de 1987, ostentant els drets d'una possible reversió de l'illa, i sempre va reivindicar els seus drets senyorials i plets davant el Tribunal Suprem des de l'any 1964.

Si els militars es veuen obligats a abandonar Cabrera, el possible i actual hereu de la família Feliu de Cabrera, podria reivindicar molt bé la reversió i posterior propietat o part d'aquesta propietat, per tant, la solució final la tendran els jurítics o els polítics.

La solució jurídica seria com s'aplicada a sa Dragonera, comprar-la amb els doblers de tots, per això es va declarar Parc Natural.

La solució política és una incògnita, incerta i imprevisible, implica dues sortides, declarar-la, tal com volen alguns grups polítics, PARC NACIONAL MARÍTIM TERRESTRE I RESERVA INTEGRAL, altres grups polítics volen que es declari PARC NATURAL I ZONA D'ESPECIAL INTERÈS.

PARC NACIONAL MARÍTIM-TERRESTRE I RESERVA INTEGRAL.- És la protecció total i completa de l'arxipèlag. Terres i aigües que l'enrevolten, tota la flora i fauna.- Nota negativa: el turisme nàutic i esportiu, no podrà pescar a Cabrera, ni a volantí ni a currican, opín que és una irresponsabilitat per part d'aquests grups, a unes illes desitjades per molts.

Sembla que el Parlament Balear va declarar a Cabrera Parc Nacional amb els vots dels qui no tenen barca per anar-hi, però això és una altra qüestió, i davant la majoria s'han d'inclinar i doblegar.

Els Parcs Nacionals depenen del GOVERN CENTRAL ESPANYOL, el de Madrid, des d'aquella ciutat, es dirigeix, ordena, programa, se marquen normes i comportaments per part de senyors que ni sols saben on és Cabrera ni hi han estat mai; opín que és una irresponsabilitat deixar en mans llunyanes unes illes desitjades per molts. No hem d'acceptar normes opressores que ens retallin el nostre patrimoni, ni les nostres llibertats, ni la nostra identitat com a poble. Això s'ha d'explicar als mallorquins.

PARC NATURAL I ZONA D'ESPECIAL INTERÈS.- Aquest Parc pertany al poble Balear, és de tots, depèn de la CA, des de Ciutat es dirigeix el parc, des de ca nostra es diu el que és millor per a nosaltres, des d'aquí es durà a terme quan, com i de quina manera, l'home podrà fruit d'una natura verge, que és estat protegida de la destrucció, conèixer la seva història, el Castell, veure els altíssims fassers de les cases antigues dels pagesos, la petita font natural que serví als presoners francesos, captius des de l'any 1809 a 1814, per apagar en part llur set, plantar-se en un pinar jove on està el monolit als soldats francesos morts a Cabrera, senzilla ossera feta

amb pedreny de Santanyí i ordenada aixecar pel rei Lluís Felip de França i realitzada per l'esquadra francesa a la Mediterrànea, comandada per el seu fill el príncep de Joinville, el mateix que va anar a Santa Elena a rescatar les despulles d'en Napoleó per deixar-les més tard als Invalides de París. És a dir, Cabrera està lligada als grans homes, als grans protagonistes de la història. El que hi hagi de lúdic i cultural també està contemplat en el Parc Nacional.

Per acabar aquests assaigs de Cabrera, voldria que fóra nostra a la mesura dels mallorquins i de gran quantitat d'estrangers. I és que la veim des del migjorn de Mallorca com una illa desitjada, no hem de poder dir mai: «A Cabrera no cal anar-hi perquè ens està prohibit el pescar, ens està prohibit fondejar allà on ens agradi, fins i tot a fer estades en el Port».

En aquests grups que volen declarar Cabrera parc nacional marítim terrestre i reserva integral els recordaria una frase famosa del maig francès del 68 i recollida per ells mateixos: «PROHIBIT PROHIBIR».

Joan Feliu i Mas

## A la Directiva del C.D. Espanya

Com a resposta a la vostra carta, apareguda en el número del passat mes de febrer i tenint en compte que «Al CD España, el cual representa a una entidad de más de cien jóvenes activos y a unos doscientos colaboradores o simpatizantes», com en aquest escrit manifesten i ja que aquesta revista es deu a més de cinc-cents subscriptors i a un altre bon nombre de lectors, per la part que a mi m'afecta, i com a coordinador esportiu de LLUCMAJOR DE PINTE EN AMPLE, vull manifestar: - Que en data del 24 de maig de 1989 vaig parlar amb el directiu d'aquest Club, Cos Grimalt, quan em vaig trobar amb ell al carrer Monestir, cantonada amb la Villa de Madrid, ja li vaig exposar que la temporada pròxima, és a dir, l'actual 1989-90, per motius personals, no tenia temps d'ocupar-me de les seccions del CD Espanya. No obstant



això, li vaig manifestar: «tot allò que dugueu serà ben rebut i naturalment, publicat». A la qual cosa en Cosme em va respondre: «No et preocupis, nosaltres ja ens encarregarem de cercar algú altre per fer aquell treball que feies tu abans». I la veritat és que encara ara estic esperant aquest «Algú altre» perquè ni la direcció ni jo hem rebut res fins a la data.

- Que per si no hagués quedat prou clara aquesta postura meva, tres mesos més tard, concretament dia 7 d'agost de 1989 i en el funeral d'un parent, vaig coincidir amb el president de l'entitat, Pep Mòjer, el qual em va demanar: «Continuaràs fent les cròniques dels equips del CD Espanya aquesta propera temporada?». «No -li vaig respondre- perquè no tenc temps com abans i aquesta temporada vull descansar». A la qual cosa el Sr. Mòjer va insistir amb una altra pregunta: «Si nosaltres ens encarregam d'escriure-ho i de fer-t'ho arribar, podrà sortir publicat?»

- «Naturalment -li vaig contestar- les planes de la nostra revista són obertes de pinte en ample per al CD Espanya i per a qualsevol altra cosa que ens maneu, tant la direcció com per a mi mateix, sortirà publicat puntualment cada mes».

Els dies i els mesos varen passar i, com en el cas anterior, encara estic esperant notícies.

No vull entrar en polèmica amb aquesta carta. Només he de dir, per acabar, que durant més de vuit anys en aquesta revista s'ha escrit cada mes sobre els Benjamins, Alevins, Infantils, Juvenils i, naturalment, del primer equip del CD Espanya, ocupant unes planes, un espai, que cap altra entitat llucmajorera ha tengut el privilegi d'ocupar. I encara que hem rebut molt poques mostres d'agraïment i de col·laboració, ens sentim satisfets d'aquest treball, sobretot i més concretament quan s'ha col·laborat amb les seccions base d'aquest Club. Ara bé, crec que al cap de tants d'anys qui vos firma té dret a respirar, a fer una pausa i així, per ventura, poder tornar un altre any amb més força. No obstant això, crec que altres poden fer el treball que feia jo, tan bé o millor

que jo, i per això, us brind l'oportunitat, com ja vaig dir, i us deix gustosament l'espai corresponent.

Joan Quintana

### Resposta a la Junta Directiva del C.D. Espanya

El que pretén la revista LLUCMAJOR DE PINTE EN AMPLE amb la inclusió de la secció dedicada als esports, és no ser tan sols una publicació de caire cultural i informatiu, sinó també esportiva.

La manca de col·laboradors d'aquesta secció fa que en molts de casos siguin els mateixos clubs o entitats qui ens donen la informació que publicam.

Estam segurs que una entitat amb més de dos-cents col·laboradors i simpatitzants no tindrà cap dificultat a l'hora de trobar la persona adequada que, amb la periodicitat que la Junta Directiva cregui oportuna, ens faci arribar aquesta informació que desitjau que us publiquem.

També volem manifestar-vos que el coordinador de l'apartat esportiu, el Sr. Joan Quintana, així com els altres col·laboradors, tenen total autonomia per elegir els temes que creuen que s'han de tractar en determinats moments, i tots ells gaudeixen de la total confiança per part de la Direcció.

Llucmajor de Pinte en Ample  
(Direcció)

## TALLERS CAÑELLAS - ROTGER

SERVEI OFICIAL

**FIAT**



**Seguridad.** A la adherencia y estabilidad ya características del Tipo se añade la garantía de un sistema de frenos perfectamente adecuado a un estilo de conducción deportivo. El Tipo 16v i.e. tiene 4 frenos de disco —los dos anteriores, autoventilados— y opcionalmente ABS, lo cual, si cabe, le da todavía mayor seguridad.

**Confort.** Un deportivo moderno también debe ser confortable. Los interiores del Tipo 16v i.e. añaden a la clásica funcionalidad del Tipo un tono decididamente deportivo. Los asientos ofrecen el máximo confort y una sujeción óptima en curvas. La tapicería coordinada hace el habitáculo elegante y acogedor. Sobre pedido, el Tipo 16v i.e. se puede equipar con asientos anatómicos Recaro, estudiados específicamente para la conducción deportiva.



C/. Hispanitat, 19 - Tel. 66 06 47 (Llucmajor)  
Plaça Reina Maria Cristina, 12-B - Tel. 26 89 12  
S'ARENAL

# VIAJES **B**BELLVER <sup>SA</sup>

GAT. 1.463

Avd. Joan Miró, 7 - Local 1  
07014 PALMA  
Tels. 45 46 61 - Fax: 45 69 94

**Dtor. Comercial: Maties Tomàs Cardell**

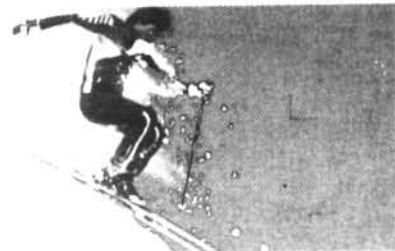

## VOS OFEREIX ELS SEGÜENTS SERVEIS:



- \* Reserves electròniques de passatges (SAVIA / AMADEUS)
- \* Viatges a «forfait» o a mida
- \* Gestió gratuïta de certificats de residència a Lluçmajor i Palma
- \* Passatges d'avió, vaixell i vols «xarter»
- \* Reserves d'hotels
- \* Entrega de passatges a domicili sense cap càrrec

**SOM ESPECIALISTES AMB ASSESSORAMENT I ORGANITZACIÓ DE VIATGES PER A EMPRESES**

## SA FONT

C/. Font, 5 - Tel. 66 14 17 - LLUCMAJOR

- \* JOIERIA
- \* RELLOTGERIA
- \* OBJECTES REGAL
- \* REPARACIONS



## XERRADES DE CAFÈ



## L'Ajuntament lloga cases

**E** scolta, tu saps què hi ha en aquesta oficina, on abans hi havia la farmàcia Cirera?

- Damunt, damunt... Hi ha unes al·lotes, que diuen que no fan res.

- Bon ofici! Però això que no fan res, vol dir, de vegades, que fan alguna cosa.

- Però aquesta vegada, segons el dir de la gent, vol dir res de res.

- Home...! per alguna cosa hauran posat aquesta oficina, amb totes les despeses que suposa...

- Diuen, a l'Ajuntament, que és un lloc per orientar la joventut.

- I quina mena d'orientacions, consells o remeis volen donar a la nostra joventut?

- Supòs que de tot tipus: econòmics, de treball, religiosos, sexuals, etc.

- També de tipus mecànic?

- Mecànic? per què?

- Home, per adobar la moto, quan tinguin avaria...

- Bromes a part, diuen que aquesta oficina d'orientació dirà als joves quin treball els convé, quina feina és la més apropiada segons les condicions que reuneixin,...

- Idò una espècie d'oficina de treball.

- No, perquè no els donarà feina, sinó on han d'anar a cercar-ne.

- I si no en troben?

- Home!, si no en troben... paciència!

- Saps que em sembla, aquesta oficina?

- No...

- Idò paper banyat, ganes de gastar doblers.

- Al manco el nostre Ajuntament dona feina a dues al·lotes.

- Feina? i quina feina és?

- Atenen, supòs, els joves que els demanen consell.

- Idò ja els poden esperar debades. A no ser que vagin a l'«Odeon»...

- I tu saps si hi van?

- No, ni m'importa. Tenc altres feines...

- Mira, aquesta oficina és al seu començament, i diu el regidor Clar que és una cosa molt important i que donarà molt bon resultat.

- Si ell ho diu, tal vegada tenguí raó. Però em sembla que es podrien estalviar aquest lloguer...

- No, i ara també diuen que l'Ajuntament ha llogat un altre lloc en el mateix carrer.

- Un altre? I, per què?

- Per al cobrament de les contribucions.

- O no basta el que tenen als baixos de la Casa de la Vila?

- Diuen que no és apropiat, perquè el Batle, quan passa per anar al seu despatx, sent tots els impropis que amolla la gent contra les contribucions.

- Vaja una excusa! Crec que amb aquesta carrera de lloguers de cases, aviat no en quedarà cap de tancada a Lluçmajor.

- Diuen que aquests lloguers, costen a l'Ajuntament més de mig milió de pessetes.

- Per això necessiten recaptar més cada dia!

- Jo que pensava que amb el nou edifici del Saló ja tendríem lloc per a tot...

- Però sembla que ha estat una oficina de «luxe» i no hi poden posar segons quines coses.

- Idò venga lloguers! a veure si donam feina a tot-hom...!

**Un que escoltava!**

### Dr. PEDRO GARAU LLOMPART ACUPUNTURA

Lunes, miércoles y viernes, cita previa

C/. d' es Born, 11

Tel. 66 05 16 (cita previa) - LLUCMAJOR

Tratamientos de:

Stress, ansiedad, depresión

Obesidad

Tabaquismo

Reumatismos

Lumbalgias

Ciáticas

Cervicalgias

Vértigos - Acuferos

Frigidez

# Tempus Fugit

## Curs 1969-1970

Aquest és el segon dels darrers cursos que comencen als deu o onze anys primer curs de batxillerat. En aquest temps tots els professors eren els mateixos que altres anys. Hi s'ha de fer menció a part del professor d'Educació Física el Senyor Pizà. A partir de 1970 va fer-se càrrec d'aquesta assignatura i d'organitzar les participacions als concursos provincials d'esports. Fruit d'aquestes participacions qualche component d'aquest curs va sortir a representar la Província als campionats nacionals de tir pneumàtic, o de tennis. De totes maneres, el professor que tengueren a F.E.N. i E.F. a primer curs va esser Don Rafel Alzina Mut.

En Jaume ADrover Puig és professor d'EGB i treballa d'Educador a «Es Pinaret», en Bartomeu J. Amengual Barceló fa eina a PREFAMA. En Bartomeu Amengual Tomàs fa feina a H.H. Mòjer S.A., n'Esteve Amer coll és mestre d'Escola i fa feina a S'Arenal, en Joan Ballester Tomàs fa de representant, en Baltasar Barros Vidal fa feina als H.H. Mòjer S.A., n'Antoni Cardell Colomar fa feina a la O.N.C.E., de LLucmajor, d'administratiu. N'Antoni Cardell Mulet és el propietari d'Autoescola LLucmajor, en Federico Cardona Rosselló és metge i té el Despatx a LLucmajor, en Pedro Clar Balester regent l'estany de S'Estanyol, en Mike De Bram Ferretjans és Sergent Major de les Forces Aèries dels Estats Units d'Amèrica, està destinat a Londres i té residència a New Orleans (U.S.A.).

N'Antoni Ginard Santandreu és metre d'escola i fa feina a S'Arenal, n'Abilio Garcia Herrero fa feina a la Càmara Agrària de LLucmajor, en Francisco Guerrero Maimó fa de representant, en Pedro Gutiérrez Milla, viu a Barcelona, on és encarregat d'una explotació agrària catalana.

N'Antonio Isern Oliver és Llicenciat en Medicina, i té un despatx de Certificats metges a LLucmajor, Santanyí i Sa Pobla, en Joan Jaume pou, fa feina a una estació de benzina a Vilafranca, en Juame Juliá VAdell és llicenciat en Medicina i viu al Molinar, on exerceix la medicina, alternant la feina amb al que té a l'INSERSO. En Pere Maimó Crespí és Guàrdia municipal de LLucmajor, en

Sebastià manresa Garcías és llicenciat en Ciències Exactes i dona classe al CIDE, n'Asterio Martín Mascaró és l'apoderat de la Caixa de Balears de LLucmajor, en Joan Moragues Amengual és administratiu al I.N.S. i està a l'ambulatori de la Mare de Déu del Carme de Palma, en Joan Mut Amegual fa de pintor. N'Antoni Mut Catany és el Sergent de la Policia Municipal de LLucmajor, n'Emilio Nieto Martínez regenta el pub Suro's de S'Arenal, en Francisco Noguera Gornals va morir d'accident de cotxe l'any 83 i en Bartomeu Obrador Grimalt estudia de dentista a Santo Domingo i és professor d'E.G.B. En Guillem Orfí Verd fa feina al Banc de Bilbao de Palma, en Miquel Pastor Tomàs és enginyer industrial, en Guiller Pizà Rosselló és Guàrdia Civil, en Mateu Pocoví Vidal és Pescador i en Miquel Puigserver Fullana fa feina a una empresa de seguretat.

En Sebastià Rigo Maimó fa feina al cine de Felanitx, d'aquella localitat, en Diego Salamanca Martínez fa feina a la Transmediterrània, en Joan Salvà Taberner fa feina a Suministros Arenal, en Miquel Servera Pou, té un taller de reparacions mecàniques a LLucmajor, en Guillem Socías Garcías fa feina a Codisa, en Joaquín Terrón fa de representant i finalment en Joan José Tomero García fa de sabater a CODISA.

### FE D'ERRADES

Fa dos cursos, per una mala informació diguérem que en Damià Oliver Munar es dedicava a l'hosteleria davers S'Arenal i no és vera. Mirau si anàvem errats que ell mateix s'ha posat en contacte amb nosaltres per dir-mos que acutalment és el cap de publicitat de Ràdio Balear d'Inca. És del gremi i noltros sense saber-ho.

### QUI ÉS?

Idò vos errau. No és el qui pensau sinó que és son pare. En coneixeu cap dels dos?



### RESTAURANT

# GRAN VIA

NOCES - BANQUETS - COMUNIONS  
I BATEIGS

Informació: Tel. 66 03 17 - LLUCMAJOR

Curs 69-70



J. Adrover Pulg



B.J. Amengual Barceló



B. Amengual Tomás



E. Amer Coll



J. Ballester Tomás



B. Barros Vidal



A. Cardell Colomar



A. Cardell Mulet



F. Cardona Rosselló



P. Clar Ballester



M. de Bran Ferretjans



J.M. Garcia Herrero



A. Ginard Santandreu



F. Guerrero Maimó



P. Gutiérrez Milla



A. Isern Oliver



J. Jaume Pou



J. Jullà Vadell



P. Maimó Crespi



S. Manresa Garcias



A. Martin Mascaró



J. Moragues Amengual



J. Mut Amengual



A. Mut Catany



E. Nieto Martinez



F. Noguera Gornals



B. Obrador Grimalt



G. Orpi Verd



M. Pastor Tomás



G.J. Pizá Rosselló



M. Pocovi Vidal



M. Puigserver Fullana



S. Rigo Maimó



D. Salamanca Martinez



J. Salvà Taberner



M. Serversa Pou



G. Socías Garcias



J.J. Tornero Morro



J. Terrón Garcia

Gent de la Vila

## L'ofici de canador: entrevista a Miquel Font

Miquel Font Oliver té 62 anys. Segons ell mateix ens diu, és «llucmajorer pels quatre costats», és un personatge força relacionat amb la vida local de cada dia i ha compaginat l'ofici de canador (que ja exercia son pare) amb l'escribania a ca'l notari, en un principi, i el

treball administratiu a la fàbrica de calçats de «Ca'n Pola», més darrerament. Ara, es considera mig retirat o jubilat, encara que a estones, treballa en l'assumpte relacionat amb l'agrimensura («Art de mesurar els terrenys». D.G.L.L.C).

- Com us vàreu iniciar en aquest art o ofici?

- Els motius d'iniciar-me a l'agrimensura foren principalment veure'm empès per la demanda de feina que hi havia a casa nostra i no poder-la realitzar perquè aleshores era mon pare el canador, «Mestre Tomeu Font», el qual, des del 1950 al 60, a causa de la vellesa, ja es veia mancat d'algunes facultats, i com que ell m'havia convidat i jo de jove ja hi havia treballat alguna temporada i també havia fet el curs d'agrimensura, a través de l'ensenyament a distància, vaig continuar aquest treball.

- Quines tasques duia a terme un canador?

- El treball de l'agrimensurador, del canador o l'acador, és simplement el de mesurar l'agre o el camp, com la mateixa paraula composta expressa (agri-mensura) als efectes que siguin necessaris.

Parlant més de mon pare que no de mi mateix, ja que ell va ser un dels canadors més significats i reconeguts del seu temps, ens adonàrem del que representa la tasca de l'agrimensurador dient que va viure a una època d'establiments importants, de predis o possessions dins el nostre terme, assolint-los pràcticament tots: el de Son Pons Ferratge, l'any 22; S'Aresta, Païssa, Son Garauet, l'any 34; S'Allapassa, part de S'Àguila, Sa Torre, Son Granada, Son Sunyer...

- Ha canviat molt aquesta feina al llarg del temps?

- Per extensió, en l'aspecte urbà, també s'establien finques al voltant del poble per fer-ne trasts a mesura que aquell creixia. Llavors no existia la Llei del Sòl ni els Plans Parcial, com s'han de tenir en compte ara per establir finques.

Avui, l'agrimensura està absorbi-



da per la topografia, professionalitzada i organitzada.

Malgrat tot, com pots veure sobre la taula, l'agrimensura, aquella que es relaciona amb la notaria o el jutjat, també ens porta a aclarir quan és possible, si uns alous haurien afectat o no unes parts de finca, si un camí seria d'un o d'un altre, si aquella servitud de pas,...

- Quins aparells emprava un canador?

- Els elements que llavors s'utilitzaven en aquest àmbit eren simplíssims: l'escaire d'agrimensurador, el patòmetre amb brúixola per mesurar angles, la cadena de destres (de tot d'una), i la cinta mètrica de trama metàl·lica (més tard), juntament amb un joc d'agulles, unes banderoles, amb el xorrac ben esmolat per obrir pas dins la pleta o la garriga, i el pot de calç amb la granareta d'emblanquinar, per marcar les par-

tions a l'atalussat de les parets mitgeres o de tanca.

### A MALLORCA, LES MESURES EREN DIFERENTS

- Jo no vaig emprar mai la cadena; molt aviat vaig incorporar els aparells de mon pare: el teodolit brúixola, l'escaire prismàtic i d'altres. El nostre fill, Bartomeu, que ha acabat enginyeria tècnica en topografia, arribant així a una tercera generació dins l'«art», ja compta amb aparells electrònics i informàtics per dur a terme qualsevol tipus de mesura, amb les tècniques actuals i més avançades.

- I de les mesures, què ens podeu dir?

- Dins aquesta feina hi han tengut un paper molt important les mesures antigues mallorquines, lineals i



Aparells de l'agrimensura - La topografia més simple

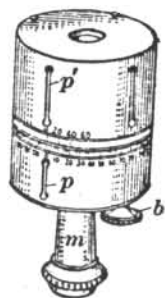
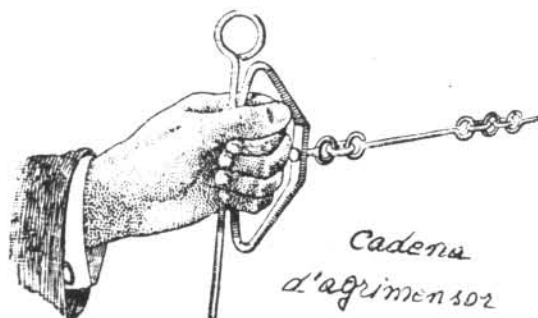

Pantimetre

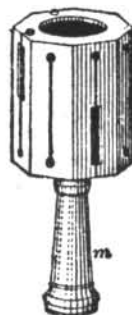

Esquadra

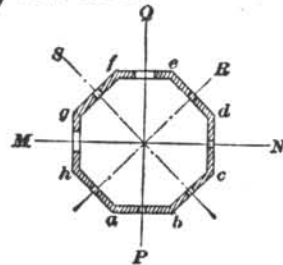

de superfície, principalment el DESTRE del qual són múltiples el tornai, l'hort, el quartó i la quarterada, unitat cabdal.

Encara l'any 1934, mon pare, com es pot veure en aquest plànol de Son Garauet, mesurava en destres i sols donava l'equivalència en hectàrees, al resum. Les escriptures parlen també aquest llenguatge i quan el temps ha anat transcorrent se'ls ha anat incorporant la corresponent equivalència.

- De totes formes, a Mallorca el sistema de mesures, era diferent. No és veritat?

- Sí, és curiós recordar que la medició del quadrat terrestre, per treure'n el metre, tengué lloc entre el 1770 i el 1780; que Espanya, al 1820, com altres països, avui comunitaris, es va adherir al sistema mètric decimal, i cinquanta anys després a Mallorca, es divulgaven, davant la normalització que es presentava, les equivalències entre les diferents mesures mallorquines i el nou sistema.

En una d'aquestes divulgacions, que guard gelosament, es pot veure que en les mesures de capacitat, per a l'oli, hi compareix la LLIURA de LLUCMAJOR, que equivalia a 0,518125 litres, mentre que la de Ciutat, només arribava a 0,460555 litres, subdividides les dues en qua-



Caricatura de mestre Tomeu Font, el primer canador de la família.

tre quarts i en múltiples de «el quartan» de 4'145 litres, que per als ciutadans eren nou lliures i per als llucmajorers només vuit.

- Quines eren les equivalències de les nostres antigues mesures?

- Per concretar, les mesures de l'agreg mallorquí tenien les següents equivalències:

Les lineals

1 Destre — 4,214 ml.

1 Tornai (=6 destres) — 25,284 ml.

Les de Superfície

1 Destre — 17'757 m<sup>2</sup>

1 Hort (=25 destres) — 443,944 m<sup>2</sup>  
1 Quartó (100 destre o 4 Hortos) — 1.775,779 m<sup>2</sup>

1 Quarterada (400 destres o 4 quartons) — 7.103,118 m<sup>2</sup>

Una altra mesura era el PEU, però aquesta és bastant complexa i fins i tot s'usaven alguns modismes amb aquestes mesures: «val més un dit en es front que una quarterada a l'horta».

- Podríeu recordar alguna anècdota curiosa?

- Clar que sí. Una vegada vaig haver de fer quatre parts d'un quartó (1.775 m<sup>2</sup>) quan la unitat mínima legal era de 15.000 m<sup>2</sup>, per tal d'atendre una voluntat testamentària.

Una altra vegada, per poder haver aduït a uns plets, amb uns plànols de mon pare, aquells es varen guanyar.

També record que per un destre de terra, una família es dividia arribant els seus components (germans, en presència del pare i meva) als insults i fins i tot a les bufetades... Misèria humana...!

Quant als preus podria comentar que la primera finca de la costa que vaig mesurar per urbanitzar, l'any 1962, no hi havíem de comptar els metres d'arrossegada de la vorera de la mar; els metres que restaven es varen vendre a duro el metre quadrat, és a dir, a set mil duros la quarterada.

Catalina Font

Llucmajorers pel món

## Damià Pons: «Sempre tenia els meus pensaments en la meua terra»

Fa un parell de dies, quan va tornar el fred, tots envoltant la foganya, vam entrevistar a Damia Pons i Vera. Llucmajorer, nascut el 16 de juny de 1936, se n'anà als catorze anys juntament amb els seus pares i germà cap a l'Argentina. Allà es casà amb Lluïsa Riera, filla de catalans, i va tenir tres fills Na «Maria

Alejandra», «En Miguel Barceló» i «En Francisco Diego».

Ara després de 38 anys ha tornat a Mallorca i treballa a Ciutat d'especialista amb electromedicina. Com a darrera dada vos direm que li diuen de Madó Bessona o de Ca'n Ponset.

- Per començar, ens agradaria que féssiu un poc de memòria i ens contassi la vostra infantesa a Mallorca. Com la recordau?

- Bé, jo record la meua infantesa amb molta d'estimació. Record que el meu pare em manava a una possessió que és diu «ca'l Sireno» i passava llargues temporades amb ell allà. També record que venia molt a jugar amb els meus cosins i coneixíem bé el carrer d'en batlet. També record que hi havia una tenda a dreta on estava la meua padrina que es deia «Ca Madó Zurrilla». I més o manco això és tot.

- I realment quina era la vostra feina a l'Argentina?

- Jo abans d'anar-me'n cap a l'Argentina vaig fer feina a una impremta a Palma, que estava en el carrer Colon i que es deia «La Victoria», ara ha desaparegut. A l'Argentina vaig començar una altra feina amb un dentista, que feia aparells de medicina, bé i d'altres coses perquè també tenia el títol d'enginyer. Allò em va agradar i vaig començar a estudiar electrònica i electromedicina, però a això ho havia de fer cada un pel seu compte, ja que no hi havia escoles i un s'havia de valer de l'experiència dels altres i fer-se la seva pròpia. Tant de bo que ara funciona a Bons Aires la facultat d'enginyeria Abiònica, és a dir, aplicada a la medicina.

Ara feia 37 anys que estava en una institució que es diu Previsió Social per a ferroviaris, que té aprop de 250 mil socis actius. Jo vaig ésser el fundador de la secció d'electromedicina d'aquesta, ja que no hi havia ningú que ho fes. I ara ha



quedat montat un servei tècnic important que té 30 dependències o hospitals i també té el policlínic central, que és bastant important. Allà hi hem estat 38 anys, fins ara que hem tornat.

- Són molts d'anys...

- Sí, però veus, no he perdut mai els costums d'aquí. El meu pare, la meua mare, el meu germà i jo tocàrem la bandúrria, la ximbomba i les castenyetes i cantàvem tots. Vam fer folklore mallorquí. Llavors vam formar una orquestra amb uns catalans, anomenada Tibidabo Jazz i anàvem a cantar a la ràdio, clubs i

inclús televisió però l'orquestra no va durar molt. Després seguïrem tocant el meu germà i jo que cantàvem un poc de tot.

- Podíem incloure això amb les aficions?

- Sí, però era més una feina suplementària. La sarsuela és la meua gran afició. He cantat sarsuela a teatres importants com el «Teatro Avenida» que estava a Bons Aires, però el varen cremar.

- I allà té molta d'importància la sarsuela?

- Sí més que aquí. A Bons Aires



amb tots els espanyols que hi ha la sarsuela és banstant popular, agrada a la gent. Us podria dir però que molta de la gent que canta Sarsuela és italiana o descendent d'italians.

- Vos encara éreu petit quant vàreu anar cap a l'Argentina, però sabeu quin motiu va dur a la vostra família a partir cap allà? I com va reaccionar?

- No ho sé, supòs que no hi havia cap motiu en concret, per ventura perquè hi havia allà una cosina de la meua mare que li deia «vine, vine». Jo crec que si el meu germà i jo haguéssim estat un poc més grans no ens haguéssim anat, perquè realment aquí no estàvem malament. Respecte a la meua reacció, clar que si li dius a un nin de catorze anys que partim cap a Amèrica... ja et pots imaginar el que passa. Però mai vaig acostumar-me a allà, la joventut era molt distinta. Jo anava a la Casa Balear i al Casal de Catalunya, que és on em vaig trobar més bé.

- Trobau que hi ha un canvi important de cultures entre Mallorca i Argentina?

- És segons on vius. Per exemple si estàs en una zona on hi viuen descendents d'espanyols, no n'hi ha molt de diferència, però si vius en una zona on hi ha nadius, sí que n'hi ha. Allà heu de comptar en què és una mescla de cultures, encara que les que predominen més són l'espanyola i la italiana. Així i tot, vull dir que bons Aires és una ciutat molt parecida a les que hi ha a Europa.

- I parlant de tot, ens podríeu dir



quines diferències notau tant econòmicament com políticament entre els dos Països?

- Bé, de cop hi veig moltes diferències. Una de les més importants és la inflació que hi ha a Argentina

que en aquest darrer any ha estat molt grossa, i això fa que els objectes, cases, vehicles vagin perdent el seu valor. Pensa que una empresa important com la que tenc montada allà podia sobreviure però de cada dia va més endarrera. De fet el meu gendre i el meu nebot hi fan feina encara, però està molt malament.

De política no m'hi entenc molt, ni crec que sia la persona oportuna per parlar-ne, a més vosaltres ja sabeu com està tot allò.

- Tothom sap que per Amèrica del sud és per allà on hi ha les grans plantacions de droga, però realment és veritat el que diuen?

- Jo no ho sé, però el que vos puc dir és que jo no veig tanta droga per allà. Pér, això és com a molts de llocs n'hi ha però no és la immensa majoria qui la tragina, sinó que és una minoria. Ara que la droga vé més per la part del Centre-Amèrica i és possible que Argentina sigui una sortida de la droga, però no crec que es quedi allà. Això partint de la meua teoria.

- Canviant de tema, quines anècdotes vos han passat durant tots aquests anys? Bé, les que recordau més.

- Uhff! n'hi ha moltes. Record una vegada que havien d'anar a cantar a un lloc on també i anaven «Los Panchos» i a nosaltres no ens ho havien dit i quan els vérem no vàrem saber que fer perquè havíem preparat tot el repertori seu i el vàrem canviar en un moment. Bé, sortírem a cantar i ningú ens mirava però de cop el micròfon va començar a baixar i nosaltres vam seguir cantant acotats i

## JAIME LLULL RODRIGUEZ



### \*INSTAL.LACIONSELÈCTRIQUES

Enllumenat  
Instal.lacions d'energia solar  
Muntatge de quadres elèctrics  
Antenes TV

### \* INSTAL.LACIÓ DE COMPTADORS

Canvis de tensió  
Contractació de comptadors

C/. Gómez Ulla, 45 - Tels. 66 17 92 - 24 22 86

*Sabates  
Ca'n Gramet*

**VENDA DE MOSTRES  
PARELLS SOLTS**

C/. Bisbe Taixaquet, 6 - Tel. 66 03 74  
LLUCMAJOR

tothom es va posar a riure i ens varen fer més aplaudiments que als «Panchos». Ara que hi pens també me'n record d'una vegada que vàrem anar a cantar a una ciutat i tots els hotels estaven plens però en varen trobar un i he de dir-vos que la meva dona està un poc grassa i la meva cunyada encara més i totes dues vengueren dins l'habitació i es varen asseure al llit juntes. Aquell vespre no vàrem poder dormir damunt el llit perquè el varen rompre. Va esser un dia que vaig riure molt. Sempre el recordaré.

- En la vostra estança a Argentina va enyorar-vos?

- Ja ho crec que sí. Com t'he dit no vaig adaptar-me mai a la vida d'allà i sempre tenia el meus pensaments en la meua terra natal. Una cosa que hem feia recordar molt era el mar perquè allà a part de què és molt lluny, l'aigua és freda com un ca i les ones no són com les d'aquí, la mar allà sempre és molt moguda.

- I vos sentiü llucmajorer o argentí?

- Mira jo relament vaig néixer a Palma però sempre estava per Llucmajor i jo em sent llucmajorer o sia que ja argentí... ni en parlem.

- Què torbau que hi falta a Llucmajor i què hi sobra?

- De sobrar no li sobra res. Ara de faltat, crec que li falta activitat, a nivell que ara hi ha poques fàbriques comparant amb les que hi havia abans. Llucmajor és un dels pobles que sense esser petit és molt tranquil. Això sí, per viure és fantàstic.

- I què hi trobau de més positiu



a Llucmajor?

- La joventut, sens dubte, l'admir perquè la veig sana, alegre i més oberta que a Argentina. Si tenen alguna cosa que dir ho diu. I allà no és el mateix.

- Ha canviat molt el poble des de que vos n'anàreu?

- Jo trob que sí, arquitectònica-ment. S'ha fet més gran, el camp de futbol l'han fet més cap aquí, i com a tots els pobles han tancat dos cinemes. Ara crec que pel temps que me'n vaig anar, hauria d'esser més gran però si volem seguir vivint tranquils serà millor que segueixi igual.

- I els llucmajorers han canviat?

- No gent. Sé que és difícil opinar de la mateixa manera un nin que un

home adult però, ho veig germà. Tots són els mateixos.

- Voleu dir res més, per acabar?

- Sí, que sempre que vaig estar a l'Argentina vaig estar connectat amb Mallorca. Figurai-vos que per fer dormir els meus fills els cantava «Sa Ximbomba». Jo no havia tornat a Mallorca perquè sabia que si venia no me'n tornaria. Ara ja som aquí feliç, content. També voldria donar les gràcies als llucmajorers per haver-me tractat tan bé després d'haver estat tant de temps a defora i en especial al meu cosí i tota la seva família, per haver-nos rebut tan bé.

Margalida Mut  
Andreu Puig  
Antoni Vadell



**FINA**

C/. d'Es Vall, 49  
Tel. 66 11 58

**PETITONS**

ARTICLES  
INFANTILS

LLISTES  
NAIXEMENT

De 0 a 10 anys

Plaça d'Espanya, 46 - Tel. 66 18 59  
LLUCMAJOR



En el darrer pel, el grup popular va intentar colcar a l'ordre del dia dues mocions, però no ho va aconseguir ni per votació d'urgència. Seria una anècdota més de les sessions plenàries que celebra el nostre Consistori, si no s'hagués produït la trabucada de carro d'en Mateu Monserrat cap a na Rosa, la qual actuava com a secretària.

La funcionària no tenia cap culpa que l'estratègia del PP hagués xocat frontalment amb el reglament de l'Ajuntament llucmajorer. El portaveu popular va amenaçar la secretària en funcions quan aquesta s'oferia a contestar i facilitar la interpretació jurídica sobre el tema de competències que es plantejava.

El mussolet no s'atura de contar com va actuar de bé la funcionària i s'ha convertit en un fervent admirador de na Rosa. Diu que va passar molta pena, abans que el batle la torejàs. Aquesta acció del batle va amansir un poc l'agressivitat que mostrava el regidor del PP.

Na Rosa va demostrar que no necessita padrins. Va prendre ràpidament unes notes i si bé va iniciar la seva intervenció amb una veu tremolosa (tenia motiu) va realitzar una ràpida interpretació del tema jurídic en qüestió. Un deu per na Rosa!

I seguint amb el tema de les mocions populars, Mateu Monserrat, com a darrer recurs, va intentar la seva inclusió a l'ordre del dia, mitjançant declaració d'urgència.

La consegüent votació i la necessitat d'una majoria absoluta va salvar pels pèls l'equip de govern municipal. J. Rabasco donava suport al PP, mentres que en Maties Garcias i en Miquel Clar optaven per l'abstenció.

Els socialistes votaren en contra i, en el moment del recompte, comptaren amb sis vots, la qual cosa va motivar una sobtada exclamació d'en Tomàs Garcias: «Qui dels nostres ha votat en contra?». I és que el portaveu socialista s'havia oblidat que el regidor Rodríguez València no era present a la sessió plenària.

L'òliba està més contenta que un nin amb sabates noves des que Ràdio Espigolera ha iniciat les seves emissions. Instal·lada a les voltes de l'església, tots els dissabtes té l'oportunitat d'escollar la seva música preferida i també les entrevistes que realitza el Rector a determinats personatges de Llucmajor. L'òliba diu que en José M. Garcia només és un aprenent.

Llàstima que els «reporters» de l'emissora no poguessin transmetre en directe les corregudes que es registraren a les oficines municipals davant l'avís de col·locació d'una bomba. Tothom anava molt urugat i depressa cap al carrer, mentrestant els afectes de la Guàrdia Civil, amb l'ajuda d'un ca, cercaven infructuosament l'artefacte explosiu.

Un any més «Sa Rua» va desfilat pels carrers de Llucmajor. Alegria i imaginació, acompanyades de la sàtira sempre present en el Carnaval es manifestaren a les carrosses i comparses amb una clara al·lusió a la política municipal.

Al dia següent, una de les comparses va viatjar a Palma i va aconseguir el primer premi. «Capells» va tornar amb dues-centes mil ptes. a la butxaca, com l'any passat amb els «Ventalls».

El mussolet diu que els ciutadans estan molt empiats perquè cada any els foten els primers premis i sap de bona tinta que han demanat a en Colau Llaneras que faci unes noves bases per prohibir el concurs de les comparses llucmajoreres.

**SANEAMIENTO  
CALEFACCION**



**GABRIEL OLIVER**

**INSTAL·LACIONS SANITÀRIES  
CALEFACCIO  
ENERGIA SOLAR**

Exposició i Vendes: C/. Born, 2 - Tel. 66 06 52  
Taller: Melià, 26 - Tel. 66 16 37 - LLUCMAJOR

**DOLÇ I SALAT**

FRUITS SECS  
CONGELATS  
POLLASTRES A L'AST

Plaça d'Espanya, 8 - Tel. 66 24 06 - LLUCMAJOR

# Febrer, les temperatures més altes dels darrers 15 anys

GRÀFICA N° 1

## TEMP. MITGES FEBRER 75-90

MAXIMES I MINIMES

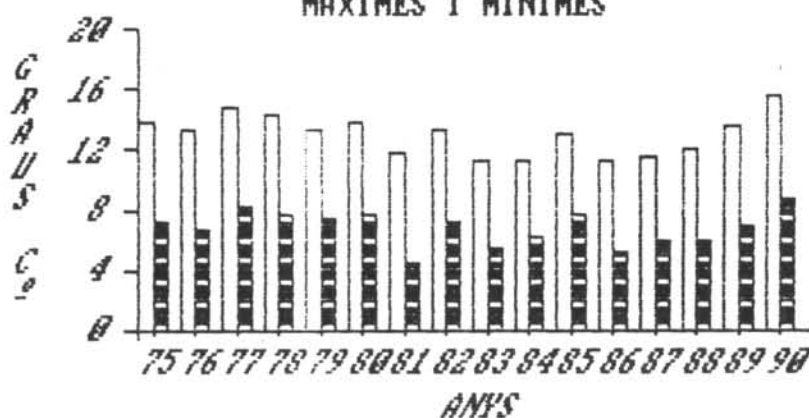

Amb motiu d'estudiar les altes temperatures que hem gaudit el passat mes de febrer, hem estudiat també les dels darrers quinze anys, i podem dir que el Febrer d'enguany, ha tengut la temperatura mitja més alta des de 1975, tant les màximes com les mínimes.

A la gràfica n° 1 trobam la temperatura mitja del Febrer de cada any, tant la màxima com la mínima.

GRÀFICA N° 2

## MAX. MIN. ABSOLUTES, MITGES

MES DE FEBRER DELS ANYS 1975-1990

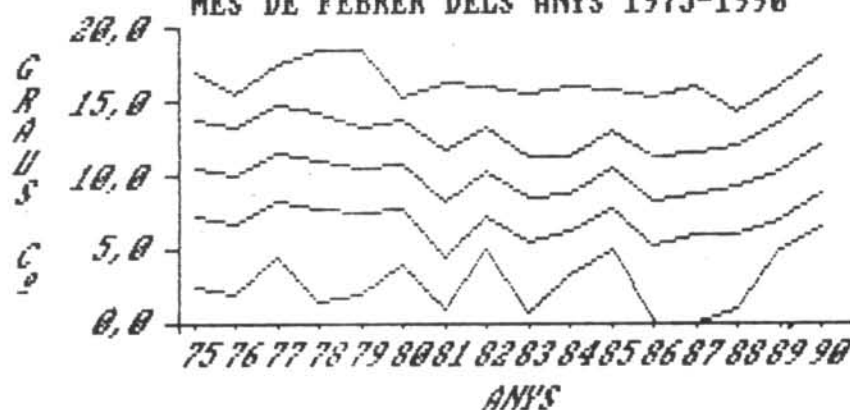

A la gràfica n° 2 podem veure les temperatures màximes absolutes i mínimes absolutes, que corresponen a les línies superior i inferior. La línia central correspon a la temperatura mitja. Les dues línies restants i intermitges són la mitja de les màximes i la mitja de les mínimes.

Miquel Àngel Giménez  
Bartomeu Font



### sa teulera

CERÀMIQUES - FET A MÀ  
PLANTES I FLORS

C. Campos, 80 - Tel. 66 01 76 - LLUCMAJOR



## Cristaleria Lluçmajor

JOAN MOREY

Envidrat d'obres - Miralls - Vidres de Color  
Decorats - Vidrieres artístiques

Ronda Migjorn, 105 Tel. 66 14 93 LLUCMAJOR



de pinte en ample

amb el



# Reial Mallorca

*A Badia gran, hi viu un dels millors porters del món*

## Ezaki Badou: Un home d'Alà

**Joan Quintana**

Juntament amb el fondista Saïd Aouita i el Rei Hassant II, que per cert és el padrí jove de la seva filla major, és l'home més popular del Marroc. De tot això en són testimoni els mallorquins que han visitat aquell país, quan hom diu que ets del Mallorca no es requereix d'altra carta de presentació, tot d'una et parlen d'ell, tots coneixen aquest «semidéu» de trenta anys que nom Ezaki Badou, ara resident a la nostra Comunitat de B. Gran, i, de professió, porter del R.C.D. Mallorca.

El marroquí, a més de ser una persona amb una gran qualitat humana, és també un excel·lent guardameta; ho va acreditar al darrer Mundial Mèxic-86, i en aquest esdeveniment va ser considerat un dels millors porters del món, i ho continua essent en l'actualitat. Entre d'altres circumstàncies és el porter menys golejat de Primera Divisió i no ha permès que el màxim golejadors de la lliga actual, H. Sánchez li marqués cap gol (empat sense

gols al Lluís Sitjar i igualada a un en el Bernabeu) i això que al R. Madrid li surt un promedi de quatre gols per partit dins el seu feu. Tampoc no va consentir que el Nou Camp, el màxim realitzador del F.C. Barcelona, portàs l'esfèric al fons de la porteria mallorquina (com sempre, en col·laboració amb els seus companys d'equip ha aconseguit tres dels quatre punts possibles contra els blaugranes al vèncer a Palma per 1-0 i empatar a un gol en el Nou Camp). L'holandès Koeman va veure amb sorpresa com el porter mallorquinista li deturava el primer penaltie des de que va arribar del seu país. I això que el barcelonista «Floquet de neu», fins que es va torbar amb Ezaki, havia transformat les nou faltes màximes que havia llançat des dels onze metres.

Però així i tot, tan tranquil, i és que Ezaki Badou és la vertadera imatge de l'antiheroi, encara que ha esdevingut un dels personatges més populars de l'illa continua sent el de sempre, una perso-

na amb una qualitat humana increïble i viu feliç a B. Gran amb la dona, una bella finlandesa d'ulls blaus anomenada Eini, i dues filles, Hasanaa i Boutayna, de tres anys i mig i 11 mesos respectivament.

En aquesta entrevista coneixerem algunes coses més d'Ezaki, el costat d'una persona magnífica en tots sentits que té en aquesta urbanització llucmajorera la segona llar.

### UNA ESTRELLA A LA QUAL LI AGRADA L'ARRÒS BRUT

I encara que parlarem poc de futbol, la primera pregunta és obligada:

- Renovarà el contracte amb el Mallorca i quedarà tres anys més amb nosaltres?.

- No ho sé, però crec que hi ha un vuitanta per cent que quedi aquí tres anys més.

- En quins altres equips havia jugat abans d'arribar a Mallorca?.

- Vaig començar a jugar a Sale, un ciutat a prop de

Rabat, com a juvenil, després a Eulaca, en la temporada 1976-77, em va portar al Casablanca i en la temporada següent vaig passar al primer equip del Rabat i en el mateix any a la Selecció Nacional del Marroc.

- Quins altres esports practica a més del futbol?.

- Un poc de tennis i m'agrada molt caçar i pescar.

- Ens pot contar alguna altra cosa sobre la seva vida. On va néixer, qui eren els seus pares...?

- Vaig néixer dia 2 d'abril a Sidicasen, tenc dos germans més i una germana, el major té dos anys més que jo, i el menor dos anys menys, i la petita és la germana. El meu pare va morir l'any 76 i la meua mare viu a Marroc.

- Els enyora?.

- El meu pare va morir quan jo era molt jove i sempre vaig estar amb ma mare la qual ve a passar, de tanta en tant, alguna temporada aquí, a Badia Gran.

- Com és el seu mètode de treball, un dia normal des de que s'aixeca fins el vespre?.

- Aquí a Espanya depèn de la planificació de la setmana. Si tenc entrenament el matí, torn a casa al migdia per dinar i després sempre faig un poc d'horeta. Els horabai-xes, a les cinc o a les sis, davallam amb la dona a la mar, aquí, a prop de casa, a passejar i a pescar. El dimarts és el dia que el Club ens dona lliure i passam amb la família quasi tot el dia fora de casa, dinam fora i tornam el capvespre. El dimecres només hi ha temps per entrenar, menjar i dormir.

- Ja que ha tocat el tema del menjar -l'interrompem momentàniament- té problemes amb la cuina mallorquina? ho deim per allò del porc...

- Mai no he tengut problemes, encara que no menj porc, la cuina mallorquina m'agrada molt sobretot l'arròs «brut». Els amics, quan em conviden, ja saben que no menj porc i no hi ha cap dificultat.

#### VEÏNAT DE SAID AOUITA

- Quina cosa és la que li preocupa més d'aquest món?.

- Me preocupa la meua família, que estiguin bé, que tinguin una vida tranquil·la. Me preocupen també les meves filles i el seu futur.

- Quins personatges de la història li agradaria conèixer o haver conegut?.

- Per a mi, els personatges són la gent humil, que t'estima de cor, no els que t'estimen o te volen perquè ets un bon porter o un esportista famós. No vull conèixer la



gent perquè sigui un ministre o un rei, a mi m'agrada la gent que té els peus a terra.

- I ja que parlam d'esportistes famosos, coneix Said Aouita?.

- Sí, és el meu veïnat a Casablanca. Un home que va començar des d'abaix i amb esforç i sacrifici individual ha arribat on és.

- Una curiositat Ezaki, el meu fill i molta gent més es pregunten per què toca els pals i el travessar de la porteria abans dels partits.

- Sempre ho faig i és que abans de sortir al camp, dins meu, llegeix un poc de Corà i quan surt toc els pals i dic: «Déu, m'has de protegir de les desgràcies i també has de protegir la porteria».

- Doncs aquesta temporada

t'està protegint molt...

- Quan un té fe les coses solen sortir bé i jo tenc molta de fe en Déu.

- Què li agrada més d'una persona: la bondat, la classe o la intel·ligència?.

- Crec que si una persona té aquestes tres coses és quasi perfecta.

- Quin és l'esportista de la història que més admira?.

- Said Aouita. Per al Marroc és un orgull.

#### CREURE EN DÉU

- Què és el que t'hauria agradat fer i no has pogut?.

- Ja, ja, ja -Ezaki riu com en la majoria de les ocasions- Crec que la meua vida té moltes circumstàncies, he treballat molt i quasi sempre

que he tengut algun somni s'ha fet realitat. Ara tenc 31 anys i per posar un exemple, no aquest en concret, però sí que m'agradaria jugar en un gran equip; un Milan, un Nàpols, un Madrid, per jugar les grans competicions a nivell mundial; és a dir, no haver d'esperar estar en un Mundial amb la teva selecció per donar-te a conèixer durant un mes. M'agradaria que em recordassin tota la vida com en el cas de Maradona, Gullit... que tots coneixen i tots segueixen. Aquí, a Mallorca, només et segueixen els partits importants, o quan un arriba a un Mundial, abans només em coneixien a Àfrica.

Però no és que això sigui massa important per a mi, si



## Restaurante-Asador LLUCMAJOR

Avda. Carlos V  
Esq. Carretera Campos  
Teléfono 660489  
LLUCMAJOR  
(Mallorca)

## PISCINA, TERRASSA I MENJADOR D'ESTIU

*Especialitat en carns al forn  
i a la brasa*

**LOCAL PER A NOCES I  
COMUNIONS**



Quan tenc això som feliç, pots morir demà i no et preocupa, viure bé no et preocupa perquè tens un bon camí, no fas mal a ningú, tens fe. Els doblers mai no et fan feliç, només t'ajuden.

- Quines nacions coneix?

- Moltíssimes, quasi ho puc comptar, les d'Europa, quasi totes, Asia, Aràbia Saudí, Xina, Índia, Amèrica Llatina, Brasil, Mèxic, Nordamèrica, Àfrica, pràcticament tota, perquè hi vàrem jugar molts de partits.

Em falta Austràlia però és massa enfora.

- Aleshores deu parlar mols d'idiomes...

- Anglès, francès, àrab i una mica d'espanyol.

(Continuará)

Fotos: Oliver

ho aconseguisc, bé i si no també: em basta el que tenc.

- Qui t'ha aconsellat millor?

- El meu germà major i ma mare, perquè per a un espor-

tista no només són els consells de l'entrenador o dels companys. Fora del camp crec que és molt important que t'aconsellin bé, que tenguis un bon entorn.

- Quin és el secret per ser feliç?.

- Hem de creure en Déu i aplicar la religió, crec que la religió t'aconsella deixar el mal i seguir el bon camí.

**TALLER MECANICO**  
**NOGUERA**  
 DEL MOTOR I DE L'AUTOMÒBIL  
 Pedro Noguera Enseñat

Servei Automòbils  
  
 C/ Ripoll, 30 - Tel. 66 22 13

 **piva motor s.a.**

**PASTISSERIA**  
**Ca'n Lluc**  
 Sant Llorenç, 78 - A - Tel. 66 06 69  
 LLUCMAJOR (Mallorca)

**FOTO CLAR**  
 Perfumeria  
 Reportatges, Fotos d'Estudi,  
 Carnet... i una extensa gamma  
 de productes de perfumeria

**OFERTES EN CAMERES FOTOGRÀFIQUES  
 VENDA DE CARRETS**

Carrer Nou, 8 - Tel. 66 06 32 - LLUCMAJOR

**CARNISSERIA ■ XARCUTERIA**  
**ZANOQUERA**  
**GARCIA**

Plaça Espanya, 62 - Tel. 66 13 02  
 LLUCMAJOR (Mallorca)

Bàsquet: Juventut de Lluçmajor Categoria Cadete Femení

## Potència i bon joc



Bon joc i ben coordinat han duit quasi tota aquesta temporada les jugadores llucmajoreres i així ho demostra la classificació, ja que de catorze partits jugats només n'han perdut dos, van terceres, amb possibilitats de pujar a segones, ja que duen un partit menys. I ja no parlem de fer primeres perquè el Sant Agustí de quinze partits ha obtingut quinze victòries.

L'equip en si és fabulós i està ben conjuntat. L'altura mitjana de les jugadores

tira un poc per baix, però el seu dinamisme ho supleix bé. Prevenen de la fusió de l'equip de Cadetes de la temporada passada a més de les infantils que per edat ja havien de pujar de categoria. Vuit de les jugadores són molt bones i les altres quatre acompanyen; són les següents: Catí Villalba, Àngela Mas, Catalina Roser, M<sup>a</sup> Àngels Matas, Antònia Biblioni, Isa Salvà, Aina Miralles, M<sup>a</sup> Antònia Maestre, Mercè Burguera, Jero Adrover, Lluçia Julià i

Margalida Pulg. Com a delegades N<sup>a</sup> Antònia Parnissa i Na Iolanda Llrola.

L'entrenador ens parla amb entusiasme de les «seves» jugadores i ens conta tot això i més que no tenim temps de retenir.

Per a elles era molt important el partit a jugar amb el Bons Aires que els va davant, partit jugar a Palma el dia 24 de febrer i que perderen per 54-43, segurament per falta de concentració, el dissabte anterior havien guanyat al Sant Josep B sense passar

pena, i el dia 3 de març a Lluçmajor davant un Santa Maria descontrolat, guanyaven de molt, 66-21.

El plat més fort el tindrem dia 17 que rebrem la visita del Sant Agustí.

Cada dilluns, dimecres i divendres, entrenaments a consciència, sense plànyer-se. D'aquesta manera i si no perden el ritme i l'interès, d'aquest equip en poder sortir bones jugadores per a superiors categories.

Vos desitjam molta sort!



## El seu entrenador: Pep Picornell

Passió i obsessió pel bàsquet, Josep Picornell Vanrell, té 35 anys, en fa quinze que entrena i en aquesta feina hi posa tot el cor i tot l'esperit, ho viu intensament i ho exterioritza: alegries, contratemps, tristosos...

Va començar a entrenar a Lluçmajor i ho va fer durant quatre anys, després dos anys al CIDE, sis al Sant Josep i aquests darrers tres anys, altra volta al Juvenil de Lluçmajor; el primer d'aquests darrers anys va entrenar els equips Junior Masculí, Senior Femení i Infantil Femení, el segon any el Cadete Femení i Infantil Femení, finalment ha quedat només amb aquest darrer. Per mor d'algunes divergències amb alguns dels jugadors, la directiva cregué convenient que no entrenés més l'equip Cadete Femení, al qual hi va tornar perquè les jugadores li ho demanaren. No està gens content de la forma en què s'han desenvolupat els esdeveniments i n'està trist perquè se sent menyspreat i relegat a segon terme.

Les nines responen molt positivament a les seves indicacions. Hi ha una gran compenetració; això ha fet possible assatjar diferents tàctiques que quasi sempre han donat bons resultats.

El seu gran èxit personal va ser la temporada 84-85, entrenant el Sant Josep Juvenil Femení, que va ser campió de Balears de federats i escolars amb 87 partits jugats i tots guanyats.

- No puc consentir que els joves es passint tant de temps al carrer i als bars, res de bo no els pot dur això. Els és necessari fer exercici, perquè el seu cos pugui créixer harmònicament i formar figures estil·litzades. Si jo tengués fills els insistiria molt perquè fessin esport, qualsevol que els agradàs i millor si era el bàsquet, que és el que m'agrada a mi.

- Crec que l'exercici físic, en general, i un esport, en concret, hauria de ser una assignatura bàsica a qualsevol tipus d'estudis. Tenir el cos en forma és tan o més important que tenir-hi el cap.

Nosaltres li agraim l'atenció i admiram la seva dedicació.

G. Oliver

## Bàsquet Infantil femení

### L'entusiasme convertit en efectivitat

Els partits jugats fins ara dins la Zona lliga ens duen uns resultats que són més els desitjats que no els esperats. Cada dissabte un nou èxit. Les jugadores donen el tot per tot i la feina feta ara fructifica.

Ens alegrem per totes elles i especialment per l'entrenadora, N' Antònia Matamalas, que tant ho sofert i que ara no cap en sí de goig.

Els resultats obtinguts són:

J. Lluçmajor-Perles Manacor, 49-25

S. Vicenç de Paül-J. Lluçmajor, 30-35

J. Lluçmajor-Santa Mònica, 22-8

G. Oliver

## Bàsquet

### Nota

Aclariment a l'escrit del mes passat sobre el bàsquet infantil femení.

Al nº 98, pàgina 36 apareixia un escrit que, en el 2º paràgraf havia de dir:

«Dia 3 de febrer han jugat l'últim partit de la lliga a Montuïri, i han perdut, com tots els altres, en aquesta ocasió per 45-20.

El dissabte anterior dia 27 de gener varen estar prop de guanyar, al Pavelló Municipal de Lluçmajor, contra el Perles de Manacor, perderen només de dos punts: 36-38; a Manacor, el resultat també havia estat perdedor per poca diferència: 33-29. Excusam comentar altres resultats perquè la quantitat de punts en contra parla per si sola.

Clutat, Manacor, Santanyí, Sóller, Montuïri i Lluçmajor formen el grup A-1»

Això passa perquè a les imprentes hi ha un fantasma que s'alimenta de lletres que després fan falta al paper. Esperam que, a partir d'aquest mes, se'n vagi a menjar diaris vells i no s'afiqui en la nostra revista.

Redacció

 PEGASO

TALLER AUTORITZAT

ANTONI ROSSELLO RAMIS

Carrer Navarra, 4-6 - Tel. 66 09 28



EL SALO DE PERRUQUERIA  
I BELLESA DE LES

GERMANES  
PUIGSERVER

ELS OFEREIX EL SEU HORARI:

De dimarts a divendres

de 9 a 12 i de 15 a 19

i els dissabtes de 9 a 19

C/ Orient, 8

Tels. 66 20 08 - 66 11 12

LLUCMAJOR.

## Columbicultura

# Campionat d'Espanya a S'Estanyol

*Fa 27 anys, ja se va fer a Lluçmajor*



**Nicolau Febrer, president de la Federació Balear**

Amb el següent encapçalament: «Federación Nacional de Educación Física y Deportes-Comité Olímpico Español-Federación Española de Columbicultura-2 Junio 1963», es feia la presentació del programa d'actes i dels coloms esportius (amb les fotos de tots ells) que havien de participar a Lluçmajor en el XII Campionat a nivell estatal.

Ara, 27 anys després s'ha tornat organitzar al nostre terme, concretament a S'Estanyol. Perquè ens parli de columbicultura (butxes) i d'aquesta organització parlem amb el llucmajorer Nicolau Febrer Nadal, president de la Federació Balear de Columbicultura.

## DIRECTIUS DURANT QUATRE ANYS

- Quin temps fa que ets el president?  
- Des de les últimes eleccions, el novembre del 88. Cada quatre anys se renoven els càrrecs directius. Lluçmajor sempre ha estat un poble en el que la columbicultura ha estat fortament arrelada, per la quantitat de socis i la qualitat dels coloms que s'han criat, i així, i comptant amb el suport dels meus

companys, me valg presentar i valg esser elegit. Formen part de la directiva tres llucmajorers més: en Joan Abellan López, en Blai Nadal Rigo i n. Antoni Cladera Salas; la resta de càrrecs de la Federació estan ocupats per membres de les diferents societats que existeixen a les Balears, principalment de Menorca i Mallorca, i són: J. Quetglas, J. Trilla, J. Palliser, J. Salmerón, P. Bover, M. Rueda, T. de Salord, A. Pastor, M. Prats i A. González, a Eivissa només hi tenim dos socis.

## PRIVILEGI PER A BALEARS

- De de quant hi ha el projecte d'aquest Campionat aquí?

- Quan mos presentarem a les eleccions, un dels principals objectius era aquest, aconseguir que la federació Balear se'n cuidàs d'organitzar a nivell estatal la Copa de Sa Majestat el Rey, i, dins de les Balears. A la primera Assemblea a nivell espanyol es va aconseguir, cosa que nosaltres considerem un privilegi, i, al mateix temps es designà la data, dia 16 de juny, i el lloc que considerem més apropiat, S'Estanyol, per les condicions del terreny, per l'entorn i la situació que és molt propícia per fer volar els coloms.

- Quins coloms hi participaran?

- N'hi participaran 71 de tota Espanya, inclòit el que fou campió l'any passat. De la nostra Comunitat Autònoma n'hi participaran dos, que han de sortir de les proves de regularitat que s'han de celebrar a



Santa Eugènia, i que estan preparades per fer-se els dies 28 i 29 d'abril; a aquestes proves hi assistiran els millors coloms d'onze societats de Balears.

## CONCURSOS CULTURALS

- Amb quina presència comptau per aquest Campionat?

- Esperam l'assistència de les autoritats locals i autonòmiques, les federatives i les autoritats de les federacions de les altres autonomies.

Volem tenir un caràcter festiu-esportiu-cultural i, aprofitant l'avinentsa, la Federació Espanyola ha convocat un concurs de pintura a l'oil i a l'aquarel·la, després un concurs literari a nivell autonòmic i,

en tercer lloc, un concurs de ferratines per a escolars de tota Espanya. Els guanyadors d'aquests concursos obtindran importants premis en metàl·lic. Tot serà sempre baix el lema del colom esportiu (columbicultura). Les Bases d'aquests concursos seran donades a publicitat pròximament, i, esperam que la revista Lluçmajor de pinte en ample se'n faci ressò.

Naturalment, per preparar tot això és precís dedicar-hi molt de temps i fer-hi molta de feina, però ho feim gustosament perquè som uns apassionats i disfrutem molt.

- El nostre desig és que resulti un gran èxit.

- Així ho esperam nosaltres i per això treballam.

**Guillem Oliver**



La Palmera

es fasser

Historiador Terrasa, 37  
Teléfono 66 04 69  
LLUCMAJOR (Mallorca)

## En Damià Oliver era president de la Societat de Lluçmajor

L'any 1963, l'altra vegada que se va fer el Campionat de Columbicultura a Lluçmajor, el president era Damià Oliver, el sastre (e.p.d.) que tenia el taller davant la Rectoria.

En Joan Janer Andreu, llavors era butxiste, ens compta que va ser un campionat molt important i que la gent va col·laborar molt.

En Joan tenia a ca seva el colom que va ser el campió, era de València, propietat de Ricard Soriano i nomia Ramallets, era un colom fabulós.

- En aquell temps (ens continua relatant) érem pocs i no teníem massa coloms. De Lluçmajor hi participaren dos coloms d'en Joan Ferretjans i un d'en Miquel Manresa. Se podien observar molt bé les evolucions dels coloms per dur-se'n la femella, és molt interessant. Els mascles, majestuosos, feien fuites pegant una volada perquè la femella els seguís cap al seu territori, allà on ell es sentia més fort, l'enrevoltava i la vigilava per veure si el seguia. Ara molts de pics veig els mascles com acaramullats entorn de la «ploma». De totes formes és un esport que sempre m'ha interessat perquè m'agrada molt.

G. Oliver

## Tennis

# Primer Campionat Policia Local



Joan Mulet i Joan Oliver, primer i segon classificats respectivament. FOTO ADOLFO

En el Club de Tennis Arenal, situat a la zona residencial de Son Verí s'ha disputat aquest Primer Campionat de Policia Local, celebrat amb el sistema de lliga, és a dir, tots contra tots.

Tots els participants varen tenir medalla, donada per l'Ajuntament, i aquests participants varen ser: A. Mut, J. Oliver, P. Maimó, J. Mulet, E. Amer, G. Huguet, J. Rebassa, A. Catany, S. Morell i G. Llompart.

Quant als trofeus, que varen ser donats per l'esportista Pere Canals, els reberen els sis primers de la classificació final que va quedar d'aquesta manera.

- 1er. Joan Mulet
- 2on. Joan Oliver
- 3er. Guillem Llompart

- 4t. Pere Maimó
- 5è. Esteve Amer
- 6è. Joan Rebassa

Al final dels actes d'entrega de trofeus i medalles, el Sergent-cap de la nostra Policia Local, Antoni Mut, va fer entrega al propietari de les instal·lacions esportives, Pere Canals, com a agraïment a la seva persona per la col·laboració, una placa que en la seva absència va rebre el seu fill. Esperam que aquests campionats o modalitats esportives entre o amb policies es repeteixin perquè és ben agradable poder comprovar com els guardians de l'ordre públic es mantenen en forma.

Joaquín



**FOTO ESTUDI  
REPORTATGES  
FOTOGRAFIA INDUSTRIAL  
I PUBLICITÀRIA**

C/. d'Es Vall, 21 - Tel. 66 00 29



**ESPORTS  
LLOMPART**

Espardenyeria

GRAN VARIETAT  
D' ESPARDENYES,  
PRENDES ESPORTIVES  
I ARTICLES DE PESCA

C/. Estrella, 21  
Tel. 66 05 78  
LLUCMAJOR

## Julià Mascaró, monitor de gimnàstica de manteniment femení

Fa uns quants anys que vàrem escriure, en el núm. 57 de la nostra revista, que feia quatre anys que la casa de la Vila subvencionava uns cursets de gimnàstica de manteniment per a dones.

Bé idò ja en fa vuit i les dones de Lluçmajor continuen fent 3 hores a la setmana de gimnàstica: els dilluns, dimecres i dijous en el Pavelló Municipal d'Esports i amb el mateix monitor: En Julià Mascaró.

Aquesta activitat actualment es realitza a molt de llocs però per a orgull de tots podem dir que vàrem esser uns dels primers municipis en començar i encara continuam. Això ha estat possible perquè s'ha fet amb serietat, ajuda per part de l'Ajuntament i amb constància tant per l'assistència com del monitor.

**A En Julià li feim les següents preguntes:**

- És car fer gimnàstica?

- No, apuntar-se val unes tres mil pessetes i el curs té una duració de 8 mesos. De novembre fins a finals de juny.

- Per què cres que s'ha de fer exercici?

- L'exercici físic està molt lligat amb la salut. La gent no ha de fer exercici només per l'estètica sinó per millorar la qualitat de vida o sia per millorar la salut. Ens ajuda a superar problemes físics com obesitat, colesterol, circulació sanguínea, millora la nostra capacitat funcional de cor i pulmons. A és a més ens ajuda a mantenir i millorar els nostres músculs; a no perdre la mobilitat de les articulacions, etc. Tot això són beneficis que estan comprovats pels millors metges de medicina esportiva.

- Cada dia pots veure

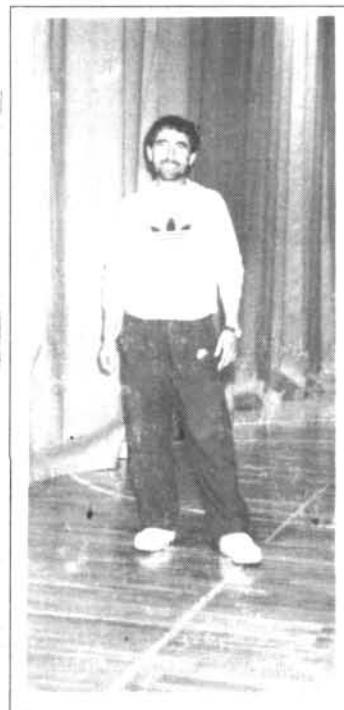

**molta de gent que camina per la ronda. És bo això?**

- Molt. La gent de cada vegada més s'adona que l'exercici és bo. El que passa és que arriba un moment que la monotonia del caminar fa que el nostre cos s'estabilitzi i ja no millori més. L'entrenament ha de ser progressiu i variat. S'ha d'exigir en el cos el màxim sense caure en un esforç massa fort i així és l'única manera de millorar.

- No estàs cansat després de tants d'anys?

- No. Tenc la mateixa il·lusió de quan vaig començar i molta més experiència. A més a més hi ha un grup de gent tan entusiasta i bo que ja som com una família gran. Hem de tenir en compte que hi ha gent que duu els mateixos

anys que jo i cada dia ve amb la mateixa il·lusió. És tan important la distracció, l'alliberament de tensions, la diversió que suposa anar a gimnàstica com els beneficis físics.

- Voldries afegir res més?

- Només dir que si hi ha

aigü que vulgui venir hi ha temps. No hi ha limitacions ni de nombre ni d'edat.

Que es dirigeixin a l'Ajuntament i els informarem.

Ànim.

Joan Quintana

## BAR CA'N NADAL

(Nova direcció)

En Jaume i Na Catalina

**Especialitats: TAPES I BERENARS**

Nicolau Taberner, 36 - Tel. 66 00 43

**NAIXEMENTS**

Catalina Nadal Caro, filla de Jaume i Catalina, nasqué el 5/2.  
 Antònia Vila Mora, filla de Bartomeu i Margarida, nasqué el 14/2.  
 Estefania Jiménez Peña, filla de Francesc i M<sup>a</sup> del Mar, nasqué el 14/2.  
 Gisela Palacios Melero, filla d'Aurelio i M<sup>a</sup> Isabel, nasqué el 17/2.

**MATRIMONIS**

Bartomeu García Gómez i Soledat Hernández Villena, es casaren el 9/2 a l'església de la Lactància.  
 Miquel Azor Pelegrín i M<sup>a</sup> Jara Saura, es casaren el 3/2 a l'església de Sant Miquel.  
 Gori Martínez Martínez i Margalida Barceló Fernández, es casaren el 18/2 a l'església de la Lactància.  
 Francesc Xavier Roman Rodríguez i Aina Evangelina Rattia Sànchez, es casaren el 22/2 al Jutjat de Pau.  
 Manel Rincon Gómez i Serafina Ruiz Moreno, es casaren el 25/2 a l'església de la Lactància.  
 Vicenç Tur Fuster i Angelika KKörth, es casaren el 1/2 a l'església de la Lactància.

**DEFUNCIONS**

Àngel Piqueras Olovas, morí el 7/2 als 31 anys.  
 Jerònia Ramonell Caldés, morí el 9/2 als 93 anys.  
 Miquel Pons Rubí, morí el 14/2 als 82 anys.  
 Angelina Vadell Fullana, morí el 17/2 als 89 anys.  
 Antònia Mesquida Ferretjants, morí el 18/2 als 76 anys.  
 Antoni Tomàs Cardell, morí el 11/2 als 83 anys.  
 Francesca Tomàs Salvà, morí el 24/2 als 86 anys.  
 Miquel Ginart Salvà, morí el 25/2 als 85 anys.

Joana Aina Ramis Gayà, morí el 26/2 als 91 anys.  
 Joan Garau Puig, morí el 2/3 als 91 anys.  
 M<sup>a</sup> Dolors Ramos Suàrez, morí el 23/2 als 69 anys.  
 Joana Aina Tomàs Julià, morí el 3/3 als 87 anys.  
 Joana M<sup>a</sup> Jaume Vidal, morí el 5/3 als 81 anys.



Març 1990

«Balears: sentiment de poble»

Quan el poble veu que els problemes se solucionen més aviat,  
 Quan reclama més autogovern,  
 Quan els ciutadans senten com a pròpies la seva cultura i la seva terra,  
 Quan lluiten tots junts per millorar la qualitat de vida, els serveis públics i l'ajuda als més necessitats,

Quan el poble balear reconeix que les coses es fan millor des d'aquí,  
 Quan comprova que les institucions de la nostra autonomia són més efectives,  
 És perquè hi ha un autèntic, un verdader SENTIMENT DE POBLE

Comunitat



Autònoma

de les Illes Balears

PLA "SA NOSTRA" JUBILACIÓ PENSIONS



Sa Nostra Tranquil·litat.

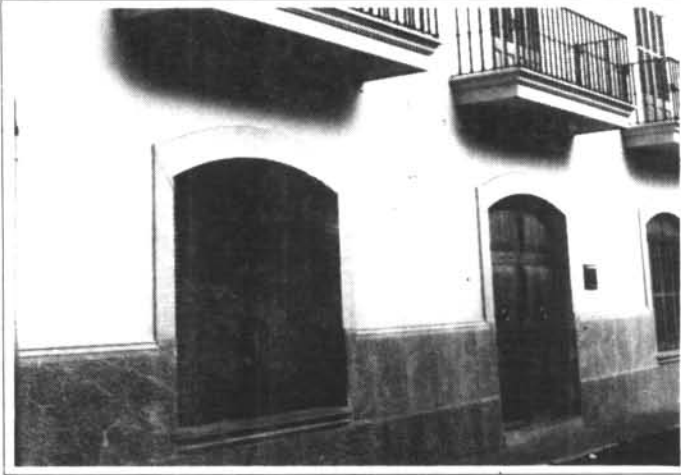

## P'es Forat d'Es Moix

Mentre encarrega un estudi de façanes per conservar a ARCA, el nostre Ajuntament decora la seva d'aquesta manera.

Esperem que ara no ens comprin una rentadora i també estenguin la bugada al balcó. Si l'exemple es contagia (en altre temps era la Cort qui donava la pauta de la moda), Lluçmajor es podria convertir en el «Son Gotleu» forà.

El que no se sap és si s'ha posat perquè amb televisió es fa més feina o perquè mentre es mira la televisió no es fa res mal fet.

## Solució Sopa de lletres

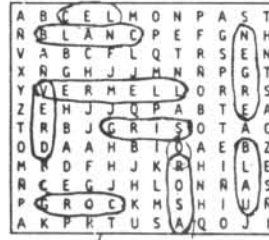

QUI ÉS?

És en Toni Ripoll.

## ENDEVINALLES

A

És verd i no és julivert;  
és groc i no és albercoc;  
fa ones i no és la mar.

B

Un camp llaurat  
que mai rella  
no l'ha tocat

C

Vos don de temps fins diumenge  
per poder-ho endevinar:

¿Quina mare al món hi ha  
que an es fills dóna menjar  
i quan són morts los se menja?

Solució Endevinalles: (El blat o la xexxa quan els baten), (Un cavall, mula, etc. que fa voltes darrunt s'era).

## SA PERXA, S.A.

CARNISSERIA  
FÀBRICA D'EMBOTITS

SOBRASSADA, CAMAIOT,  
BOTIFARRA, BOTIFARRONS,  
SALSITXA FRESCA, PINXOS, etc.



Avd. Carles V, s/n - Lluçmajor (Tel. 66 20 64)  
Avda. Mediterráneo, 28 - S'ESTANYOL



HAMBURGUESES  
«PERROS»  
«PINCHOS»  
«PEPITOS»

Provin la nostra  
**CUINA RAPIDA, ÉS TROPI!...**  
Obert tots els dies

Servei de begudes i menjars  
de qualitat a preus raonables

Avinguda Carles V - Tel. 66 11 17 - LLUCMAJOR

**AQUI TENEMOS  
EL NUEVO PEUGEOT 309,  
COMO TU LO QUIERES.**



- Nuevo exterior como tú lo quieres: más práctico y actual, con plano de carga rebajado para un mejor acceso al maletero.
- Nuevo interior como tú lo quieres: más cómodo y atractivo.
- Nuevo salpicadero como tú lo quieres: más ergonómico e integrado.
- Nuevo equipamiento como tú lo quieres: más completo y atractivo.

**PEUGEOT 309**  
ES OTRA HISTORIA

**Tallers MARINA**



Joan Ramon  
**PEUGEOT - TALBOT**  
Agent Oficial

*C/. Marina, 104 - Tel. 66 05 21*  
*Exposició i Venda: Ronda Migjorn, 80*  
**LLUCMAJOR**

# T&M SOFTWARE

**PROGRAMES**

Comptabilitat  
Facturació

Tallers

Stocks

E.O.S.

**PROGRAMACIÓ**

**A MIDA**



**ELS MILLORS PREUS  
EN INFORMATICA  
A MALLORCA SON A  
LLUCMAJOR**

AT 12 MHz 512 Kb Disc Dur 20 Mb

Desde 179.980 Pts.

386 SX-16 1 Mb Disc Dur 20 Mb

Desde 268.980 Pts.

Impresora OKI 300 Cps. 68900

Instal·lació i programació  
de xarxes locals

**Carrer Major 171 Lluçmajor Tel. 66.17.15**

**Venda i assistència  
tècnica dels productes:**

BOSCH  
Automòbil

BOSCH  
Eines

BLAUPUNKT

Calentadors  
JUNKERS

Electricitat i Electrònica  
de l'automòbil

INJECCIÓ DE BENZINA

Aires acondicionats  
CARRIER  
MITCHELL

Tacògrafs

Sc i alta fidelitat  
Automòbil

BLAUPUNKT  
Alarmes  
Esquiladores  
Motoserres  
Plaques solars  
Generadors  
Lloguer maquinària  
Martells

# AUTO-ELECTRIC *Barceló*

Ronda de Ponent s/n. - Tel. 66 01 70 (LLUCMAJOR)



Servei Oficial Bosch



## EINES AMB LA GARANTIA BOSCH



# Volkswagen

## LIDER DE VENDES A EUROPA



# SEAT

Cra. Arenal s/n - Tel. 66 02 34 - 66 16 18

Rubí Automòviles  
Llucmajor, S.A.