

# GALATZÓ

Revista cultural de Puigpunyent i Galilea

ASSOCIACIO DE PREMSA FORANA  
Princesa, 24  
07240 SANT JOAN

**REVISTA  
MENSUAL**

**JUNY  
1990**

**ANY V  
NÚM. 45**



**SALVEM S'ALZINA DE SON NET**

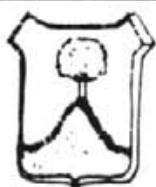

**GALATZÓ**  
**Publicació Mensual**  
 Dipòsit legal: PM 431/86  
 La Vila, n° 25  
 07194 PUIGPUNYENT

**Edita: GRUP S'ARBRE**  
**Director: Antoni Betti**

**CONSELL DE REDACCIÓ:**

Pere Barceló  
 Biel Frau  
 Bartomeu Moragues  
 Joan Martorell  
 Xesca Ramon  
 Miquel Mora

**EQUIP DE COL·LABORADORS:**

Magdalena Balaguer  
 Margalida Horrach  
 Ernest Fuster  
 Antoni Garau  
 Onofre Martorell  
 M<sup>a</sup> Angels Fernández  
 Xavier Barceló  
 Antoni Ginard  
 Xavier Picó  
 Francesc Busquets  
 Catalina Pont

**Secció Esportiva:**  
 Bartomeu Morey

**VENDA D'EXEMPLARS:**  
 Supermercat Galatzó

**ADMINISTRACIÓ:**  
 Maria Matas

Exemplar: 150 ptes.  
 Subscripcions: 125 ptes.

**IMPRIMEIX**  
 Informacions Llevant  
 (Manacor)

*Dels articles publicats en aquesta revista, sols en són responsables els seus autors.*

# Editorial



**E**l puig de Galatzó que dóna nom al nostre poble és el cim més alt del Ponent de l'illa de Mallorca.

És un puig ple de llegendes i mites. Té als seus voltants un esoterisme embuixat, que ens parla de forces superiors i des dels seus cingles, avencs, timbes i boscos ens mostra, al seu vessant puigpunyentí, com si fos una cabellera espessa, formada per pius, garrigues i alzines.

Una d'aquestes centenàries alzines és la del Molí Nou de Son Net, abocada damunt la Riera, dins una frondositat refrescant i joiosa, justa davall del Molí Nou, on no fa encara tant era excursió obligada per a la família dels senyors de Son Net i de tots els nins de les escoles del nostre terme.

L'alzina de l'hortet del Molí Nou ha format part del patrimoni popular puigpunyentí i d'un parell de generacions dels seus habitants.

Un arbre com aquest també ha atret persones que no són del nostre poble. Sabem de gent que creu en la força magnètica que ve a carregar-se d'energia per a desenvolupar millor els seus quefers.

Sens dubte és un arbre amb història. Recentment, com tots recordareu, una vident ens va dir que la Verge se li aparegué damunt les seves branques. Per algunes persones és també un símbol religiós.

Malgrat aquest pès històric, sentimental, religiós i ecològic la nostra alzina **ES VA MORINT**.

Ningú la cuida degudament. Des d'aquestes retxes editorials GALATZÓ vol demanar a qui pugui fer alguna cosa: medicar-la, esporgar-la o tractar-la, que ho faci abans que sigui massa tard.

Aquesta alzina bé ho mereix.



## Entrevista al metge del poble

**Pedro Garau és una persona que va venir de fora poble fa uns quants anys, i poc a poc, ha anat integrant-se, junt a la seva família, dintre la societat de Puigpunyent i Galilea.**

**-Pedro, ¿quants anys fa que estàs entre nosaltres?**

-Tres anys i mig.

**-I habitualment vius...**

-Actualment estic censat a l'Ajuntament de Puigpunyent, i el meu domicili habitual és a la Carretera Nova d'Estellencs, nº 10.

**-Durant aquest temps que has estat aquí, ¿has tingut algun problema significatiu?**

-Sí, va esser quan la Dra. Blanca havia acabat l'escedència, i havia de tornar a prendre possessió de la plaça en perjudici per a mi, i gràcies a l'ajuda del poble, el perill es va resoldre favorablement. A nivell de feina no he tingut cap problema ni cap tipus de problema, i crec que hem arribat a tenir un nivell d'assistència acceptable.

**-A nivell de feina, ¿estàs content del nostre terme?**

-Sí, contentíssim. He posat tot de la meva part perquè no sortís cap problema, i he trobat una acceptació molt grossa. I això pot esser sigui perquè Puigpunyent és un poble diferent: només sol acudir al metge de guàrdia quan és realment necessari, cosa que no sol ocórrer a cap altre poble de Mallorca.

**-A nivell persona, ¿estàs content del poble?**

-Sempre he fet feina a l'àmbit rural, i com més petit és el poble, més bo de dur és.

**-A nivell persona, ¿estàs content de la gent del poble?**

-He fet poques enemistats i moltes amistats. Com tota persona pública, crec que qualcú pot estar en desacord amb les meves paraules, però crec que som amic de tothom.

**-¿Quines són les teves condicions de treball?**

-La meva obligació és passar consulta cada dia i estar localitzable set dies a la setmana, onze mesos a l'any, sense cap dia lliure. Crec que és l'únic poble on el metge es troba amb aquestes condicions, i arriba a esser un poc pesat.

**-¿I quines solucions i veus tu?**

-Només es poden millorar les condicions si canvia la llei de Sanitat, que pareix esser ja ha surtit publicada al BOE. Segons la llei, Puigpunyent és l'únic poble que no s'acomodarà a cap Centre de Salut degut a la seva situació dins la muntanya, i si el malalt hagués d'anar a Esporles, arribaria més mort que viu. A Puigpunyent hi haurà un cap de setmana lliure per al metge, de cada dos, i tots els festius. No solucionarà però minva el problema. Aquests dies hauran de pujar al poble un metge i un ATS posat per l'INSALUD.

**-Referent a Galilea, ¿com està el tema?**

-Tampoc he tingut problemes, hi vaig un cop per setmana a passar consulta, i les vegades que faci falta. El problema és que a Galilea hi manca un lloc adequat per a una consulta en condicions. Però les monges ens cedeixen un petit local per poder atendre els galileus.

**-¿Què és el que no t'agrada**

**com a metge d'aquest poble?**

-L'únic que no està en relació amb les hores que faig de feina, és la remuneració econòmica, que és insuficient.

**-Professionalment, ¿quina és la patologia més habitual pel nostre terme?**

-Com tot poble de muntanya, un poc humit, i també pel fet de què hi ha molta gent que s'ha dedicat al camp, per aquí hi ha una patologia de problemes de l'aparell locomotor: reumes, artrosi, etc. I també molts problemes d'alergia degut a la quantitat d'arbres que enrevolten el poble.

**-¿A quin nivell es troben les condicions sanitàries?**

-Les condicions sanitàries del poble són acceptables. L'únic que crec que manca, sanitàriament, és una depuradora, ja que els altres serveis estan coberts: aigua potable, eliminació d'aigües residuals per les cases, etc.

**-Pedro, apart de la teva feina com a metge, aquí ets conegut per les teves aficions polítiques.**

-Ja que me fas aquesta entrevista com a metge del poble, crec que no tenc que opinar damunt qüestions polítiques, ja que procur que la meva vida professional i la meva vida privada restin separades una de l'altra. Crec que no hi ha que barretjar la feina amb la política.

Un cop finalitzada l'entrevista, en Pedro i jo estàvem comentant damunt les noves mesures de la Llei de Sanitat, fins que ens vam demanar: ¿a on pernoctaran aquest metge i aquest ATS previstos per suplir aquests caps de setmana i festius?

Biel Frau

# NATURA

S'Alzina de Son Net situada dins una parcela entre dos torrents fluïents del Barranc de Sa Font de Sa Roca, té com a veïnats més propers als platers.

Aquesta Alzina, arbre possiblement mil·lenari, d'un tot significat cultural, religiós i botànic, es troba en bastant mal estat vegetatiu.

La història es remonta dos anys enrera, quan l'actual propietari va sol·licitar a la Conselleria d'Agricultura i Pesca tallar els platers per poder sembrar-hi arbres fruitals.

L'enginyer tècnic de la Conselleria Don Josep Romero Casado va dir dia 1er. de Juliol de 1988 que:

valor ecològic, cultural y religiós.

2º.- Sería PROCEDENTE, efectuar un Tratamiento de Mejora en ese lateral, mediante el cual se haría un saneamiento integral de pies moribundos, torcidos, etc... Asimismo, sería PROCEDENTE efectuar el señalamiento de algunos pies próximos a «S'Alzina de Son Nét», que limitan su capacidad vegetativa.

3º.- Sería MUY ACONSEJABLE proceder a un saneamiento de S'Alzina en forma de oída de ramas muertas y dañadas.

Un poc més tard de la publicació d'aquest informe es donà el fet on hi havia gent que deia que a



1º.- Es totalmente **DESACONSEJABLE** efectuar las rotulaciones pretendidas, pues con ellas se perdería una zona de alto

S'Alzina s'hi apareixia la Verge. Per a molts, això l'únic que va fer va ser perdre l'atenció damunt el problema principal: el d'a-



saquear l'Alzina.

GALATZÓ ha volgut fer una sèrie de preguntes a les persones que varen protagonitzar aquella polèmica. Demanarem també l'opinió al Batlle, però pareix que no tingué temps per donar-nos una resposta.

Férem aquestes preguntes:

1er. Com està actualment l'Alzina de Son Net?

2on. Trobes que s'ha de conservar l'Alzina com a símbol del nostre terme?

3er. S'Alzina s'està morint. Quines solucions duríeu a terme per salvar-la?



**EUFRONIO.** Propietari dels terrenys on està situada l'Alzina.

1er. Igual. Necessita que se tomin les branques mortes i se li tallin un parell de platers de les vores que li peguen damunt a ella, als tarongers i a la

# NOTICIES

## BREUS...

línea telefónica, però l'Ajuntament me va dir que no tocàs no un full, i això tenint el permís de l'ICONA ja tret.

Fins i tot vaig cridar l'enginyer que ho vingués a mirar, i uns de Manacor em donaven quatre cèntims.

2on. És ben segur que s'hauria de conservar. Però a jo me costava 350.000 ptes. fer-la neta perquè és molt alta, però em varen dir que no tocàs ni un full.

3er. Necessita que li tomin les branques mortes, però ja et dic que jo deman les coses una vegada, però dues no...



**FRANCESC BUSQUETS.**  
Veïnat del nostre poble

1er. No ho sé. Fa més

d'un any que no hi vaig per allà. Des de què ho va comprar el senyor Eufroonio, se pot dir que no he tornat més per allà, ja que a ell no li fa molta gràcia veure-hi gent. A més, està vallat i no podem passar.

2on. Me pareix absolutament necessari, sinó com a símbol com lo que és, una Alzina mil·lenària situada a un lloc hermosíssim i, aparicions de la Verge apart, un lloc on només el fet de passejar-hi ja fa que trobis una gran pau.

3er. Jo no som un entès en la matèria. Ara lo que se és que fa dos anys un enginyer va recomanar que li tallassin els platers que l'enrevolten. En quant a les solucions hi entren una sèrie de factors. Lo més interessant seria que l'Ajuntament i la Conselleria ho poguessin comprar (ara no sé si està en venda, però hi va estar una temporada) i allà lo primer curar l'Alzina i llavors crear-hi un espai on tot el poble es pogués passejar i disfrutar.

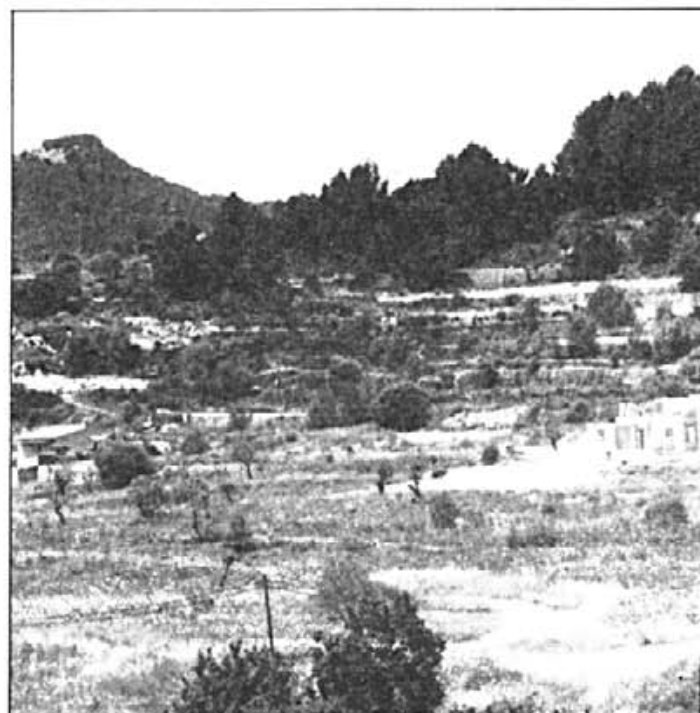

Diumenge dia 3 de Juny es va produir un incendi a Sa Vela, que gràcies a la col·laboració i rapidesa dels veïnats en apagar el foc no tingué majors conseqüències.

Aquest mes de Juny es coneixerà com el mes dels accidents. Va ser així, com a la curva de Can Pujo, hi tingueren accidents en Lluís Palmer que anava acompanyat d'en Sebastià Font, i un altre en Davis Palacios.

Dels cotxos millor no xerrar-ne, d'ells, podem dir que gràcies a Déu es troben bé.

Qui es troben molt bé són els components del Grup de teatre Gall de Foc, els quals han començat aquest estiu a fer sortides per diferents pobles de l'illa de Mallorca amb l'obra «Necessito una infermera».

Així també, s'ha convertit amb el grup amb més perspectives de futur del poble, després de què el grup de teatre Galatzó s'hagi desfet i molts dels seus membres hagin passat a formar part de les files del Gall de Foc.

## NOTES DE SOCIETAT

Dia 23 de Maig feren la CONFIRMACIÓ:

Catalina Morey Prados  
Margalida Sureda Moranta  
Joan Lluís Palmer Frau  
Antoni Ginard Barceló  
Mariana Font Palmer  
Miquel Moragues Palmer  
Onofre Martorell Martorell

Dia 2 de Juny feren la 1ª COMUNIÓ:

Les germanes Margalida i Carme Vidal Feito, i en Gabriel Flaquer Pujo.

Dia 26 de Maig, tingué lloc el BATEIG de na Cati Helena Alves Bauzá, filla d'Antoni i na Magdalena. Enhorabona a tots!

## DEFUNCIONS

Dia 19 de Maig n'Ignacio Llinàs Marimón, deixà d'estar entre noltros. Tenia 75 anys.

Dia 1 de Juny en Jaume Bauzá Suau deixà d'estar entre noltros. Tenia 50 anys.

Al cel les vegem.





# Patronat Municipal de Cultura

El Patronat Municipal de Cultura que té com a un dels seus principals objectius la protecció i difusió de la cultura local, i també amb la intenció de fomentar la creació literària de la nostra llengua, convoca:

## III CONCURS DE NARRATIVA BREU

### CONDICIONS DEL CONCURS

Les obres estaran escrites en català i seran de tema lliure. L'extensió màxima serà de 20 fols per una cara i a doble espai, i la mínima de 3. Es presentaran original i 3 còpies de cada obra, escrites a màquina, amb pseudònim i un sobre tancat que contindrà les dades de l'autor. En cas de presentar varies obres un mateix autor, haurà de fer servir el mateix pseudònim. Damunt el sobre es farà constar si l'autor és major o menor de 16 anys i si és local.

Els membres del Jurat no podran presentar obres al concurs. Tampoc es podran presentar obres premiades a altres concursos, i seran inèdites.

Les obres s'hauran d'entregar a l'Ajuntament abans de dia 15 de juliol de 1990.

### SELECCIÓ D'OBRES I ENTREGA DE PREMIS

El Jurat que haurà d'eleger les millors obres presentades tindrà la següent composició:

Sr. Victorià Ramis d'Ayreflor

Sr. Antoni Serra

Sra. Conxa González

Sra. Catalina Pont

Es concediran tres premis amb la següent dotació econòmica:

Un premi per autors majors de 16 anys: 20.000 ptes.

Un premi per autors menors de 16 anys: 10.000 ptes.

Un premi per autors locals: 20.000 ptes.

-Aquests premis no seran acumulables.

Els premis es podran declarar deserts, i el jurat resoldrà lliurement qualsevol incidència no prevista en aquestes bases.

La publicació de la decisió del Jurat i l'entrega de premis tindran lloc durant les Festes Patronals d'Agost de 1990.

L'Ajuntament es reserva el dret de publicar les obres presentades.

## III CONVOCATÒRIA DE TREBALLS D'INVESTIGACIÓ

### PRESENTACIÓ DE PROJECTES

Les persones o grups que vulguin participar en aquesta convocatòria hauran de presentar a l'Ajuntament abans del dia 15 de maig de 1990 un projecte que inclourà:

a) Relació dels membres del grup.

b) Descripció del treball a realitzar, metodologia i materials que s'usaran, activitats previstes i tots els detalls que ajudin a aportar una idea clara del treball i dels procediments a seguir

per a la seva elaboració.

c) Pressupost de les despeses derivades del material i de les activitats previstes per a la confecció del treball.

d) Durada aproximada del treball.

### SELECCIÓ DE PROJECTES

Per tal de seleccionar els projectes que comptaran amb el patrocini de l'Ajuntament es constituirà un Jurat integrat per persones amb coneixements amb concordància amb els temes presentats.

La resolució d'aquest Jurat que inclourà la relació de projectes que seran subvencionats pel Patronat, es farà pública el dia 15 de juliol de 1990.

Un dels criteris generals que s'aplicaran per a la selecció de projectes, a més dels que consideri oportuns el Jurat, és el de considerar d'especial interès els treballs referit a algun aspecte de la cultura del nostre municipi.

### PRESENTACIÓ DE TREBALLS I ENTREGA DE PREMIS

La presentació dels treballs corresponents als projectes seleccionats s'haurà de fer efectiva abans del dia 15 de novembre de cada any (a partir del 1990 i depenent de la durada del treball) i l'entrega de premis als seus autors tindrà lloc el dia 31 de desembre en el decurs d'un acte cultural organitzat pel Patronat.

### PATROCINI DEL PATRONAT MUNICIPAL DE CULTURA

Les persones o grups autors dels projectes seleccionats pel Jurat comptaran amb una subvenció del Patronat que consistirà en:

a) El pagament de les despeses derivades de la confecció del treball en el moment en què resulti seleccionat el projecte.

b) Un premi econòmic pels membres del grup autor del treball, amb quantia a determinar pel Patronat a proposta del Jurat, i que s'entregarà el dia 31 de desembre de cada any.

c) La publicació del treball per part del Patronat.

Es perdrà el dret a aquesta subvenció en el cas que el Jurat consideri que el treball presentat no s'adapta al projecte inicial o no arriba als mínims de qualitat exigibles.

El Jurat resoldrà lliurement qualsevol incidència no prevista en aquestes bases.

## I CONCURS DE VÍDEO

### BASES:

1.- Podrà participar-hi qualsevol aficionat.

2.- TEMA: Qualsevol aspecte relacionat amb Puigpunyent i/o Galilea.

3.- Les cintes presentades seran de curtmetratge.

4.- Les pel·lícules hauran d'ésser sistema VHS.

5.- El termini de presentació de les cintes, que quedaran a disposició del Patronat amb la intenció d'iniciar una videoteca, acabarà el 30 d'octubre de 1990.

6.- Un jurat especialitzat serà l'encarregat d'adjudicar els premis que seran els següents:

**Primer premi** 25.000 ptes.

**Premi millor autor local** 10.000 ptes.

- Aquests premis no seran acumulables i podran declarar-se deserts.

- S'entregaran durant les festes de cap d'any.

**NOTA:** A partir del 30 d'octubre s'establirà un calendari de projeccions a al Casa Consistorial que haurà de concloure dins el mes de desembre.

El Patronat resoldrà lliurement qualsevol incidència no prevista en aquestes bases.

## Cartes al director

Al número 42, de la revista GALATZÓ, corresponent al mes de Març del present any, apareix la notícia que el GOB ha concedit al nostre AJUNTAMENT un dels tres premis ALZINA considerant els mèrits del nostre consistori en la seva política urbanística, així com per la seva declaració com a municipi desmilitaritzat i desnuclearitzat, termes aquests dos últims que normalment omplen molt, donen bona imatge i bona premsa però que no han arrelat massa en els veïns del poble, si llevam l'organització d'alguna festa per promocionar aquesta idea.

Desconeixem els criteris que han considerat els responsables del GOB per otorgar a l'Ajuntament aquesta distinció, al que, en primer lloc volem felicitar, com a part integrant que som d'aquest municipi, si bé no podem seguir i no esteim totalment d'acord amb la línia editorial que sobre aquest mateix assumpte es fa posteriorment en el mateix número de la revista, i no podem estar totalment d'acord des del moment que únicament es consideren els aspectes bons i positius de les actuacions dels nostres regidors i s'olviden que encara segueix sense resoldre's el vertit d'aigües residuals a la riera i que des del principi ha ocasionat perjudicis a una part dels veïns d'aquest poble i un lloc del poble on la riera, part integrant de la nostra natura, s'està degradant de cada dia més sense que als nostres regidors sembli que els importi donar una solució en aquest problema.

Suposam que els del GOB abans d'otorgar aquest premi hauran fet una estirada d'orelles als responsables d'aquest oblit i si encara no ho han entregat els recordin la seva obligació abans d'emprendre altres feines.

Joana Pujol

## Solidaritat Puigpunyentina

Vull donar les gràcies a «TOT ES POBLE DE PUIGPUNYENT» per la AJUDA MORAL donada, des de les finestres de ca seva des del carrer, als pocs veïns d'aquesta Vila que han intentat conservar el NOSTRE ENTORN del foc declarat el Diumenge 3 de Juny a «Sa Vela».

Qui pensi que he escrit això perquè el foc amenaçava ca meva va molt errat, ja que com vàreu poder CONTEMPLAR no és cert, però crec que ja és hora de que mos ajudem uns als altres i no que mos tirem pedres.

Esperem que aquest missatge ajudi a concienciar-nos de què hem de cuidar lo nostro.

Bartomeu Sureda

## Meteorologia



Per resumir, en el raconet del paraigua, hem de dir que el passat mes d'Abril ploqueren un total de 99 litres/m<sup>2</sup>, i mentre que el mes de Maig ho va fer de 13 litres/m<sup>2</sup>, amb el que duiem de Juny només va ploure 5 l/m<sup>2</sup>.

### ABRIL - 1990

|              |                     |
|--------------|---------------------|
| Dia 1 .....  | 36 l/m <sup>2</sup> |
| Dia 2 .....  | 7 l/m <sup>2</sup>  |
| Dia 9 .....  | 43 l/m <sup>2</sup> |
| Dia 14 ..... | 1 l/m <sup>2</sup>  |
| Dia 22 ..... | 3 l/m <sup>2</sup>  |
| Dia 25 ..... | 6 l/m <sup>2</sup>  |
| Dia 30 ..... | 3 l/m <sup>2</sup>  |

### MAIG - 1990

|              |                    |
|--------------|--------------------|
| Dia 1 .....  | 3 l/m <sup>2</sup> |
| Dia 10 ..... | 2 l/m <sup>2</sup> |
| Dia 13 ..... | 8 l/m <sup>2</sup> |

### JUNY - 1990

|             |                    |
|-------------|--------------------|
| Dia 5 ..... | 5 l/m <sup>2</sup> |
|-------------|--------------------|

## De sa Música de Trobada

Ets aficionats a's futbol saben que allò més important de debò és començar de petits. Es pescadors i caçadors saben que no s'aprèn a pescar o a caçar de grandolaçot i que vertaderament tots ho han après de petits, quan acompanyaven a son pare o a's padrí.

I això ve a pensament perquè de vegades pensam que no hi ha afició a sa música però durant aquest mes de Maig han tingut lloc dos fenòmens musicals de vertadera importància.

Vull fer referència a sa XIII Trobada de Corals infantils de Mallorca que comptabilitzà sa participació de 16 corals de tot Mallorca (més de cinc-cents al·lots) i a's V Encontre de Corals Escolars que tingué una participació de 10 Corals, (prop de quatre-cents al·lots)

Descomptant una coral, una sola coral, que participà a's dos actes i fent alguns números, de totes ses maneres ens acostam a's mil·lenar d'al·lots que tenen afició a sa música i que fan música.

Si de grans segueixen igual es futur musical està assegurat.

E. Fuster

# SES TIMBES

## GALILEA



Dins aquest mes de juny, on la calor ens ha fet suar fins i tot per les dents, SES TIMBES reapareix a les pàgines del Galatzó.

Aquest mes tenim un parell de notícies, un parell de fets que creim que n'hem de fer un petit comentari, i aquesta vegada n'hi ha qualcun que ha duit o duu o durà de què parlar. Però ja està bé, anirem per feina.

La primera de les notícies que vos volem parlar, ja vos n'heu més que adonat compte, SES TIMBRES vos està xerrant de les millores que els nostres carrers han sofert amb el seu asfaltament.

Gràcies a l'Ajuntament que ha aportat un 35 % d'aquestes obres i al Consell Insular que n'ha aportat la resta d'un total de 17 milions, ha finalitzada la primera part del projecte que ens ha abarcat carrers com poden ser el de la Mola Gran, el de La Fuente, el d'Es Pins, i de molts altres.

La segona part d'aquest projecte es farà l'any que ve, i això suposarà l'asfaltament de la resta dels carrers. Tot això si aquesta segona part és inclosa dins el pressupost del Consell, i en cas de què no hi hagui sort tendrem que esperar un altre any.

Una altra notícia és que s'està arreglant el Saló Parroquial, això és gràcies de la subvenció aprovada pel ple de l'Ajuntament, als membres del Grup Xingonera i a l'a-



portació del Bar Parroquial. El primer amb els seus diners aporta un fuster que arreglarà portes, finestres, i vidrieres, els segons aporten els demés complements necessaris a més de la seva mà d'obra, (instal·lació de

## *Bar Parroquial*

ESPECIALIDAD EN PLATOS COMBINADOS  
Y TAPAS VARIADAS

Plaza Pio XII  
Tel. 614187

GALILEA

## FERRERIA

### TONI HOMAR

Camí son forteza s/n

PUIGPUNYENT tf.- 61 41 14



focus i demés) i el tercer aporta pintura i els pintors. Així doncs tindrem un saló com cal.

SES TIMBRES dóna des d'aquí s'enhonorabona per aquesta iniciativa i els seus col·laboradors.

SES TIMBRES el 16 de Juny acudirà al Saló Parroquial a la reunió informativa que el Batle i el seu grup, l'Independent, faran. Allà se'ns contarà el que el grup ha fet, està fent i farà dins la resta de la seva legislatura. Aquest acte es farà després de la Missa.

SES TIEMBRES de bell nou ha pogut veure amb tristor com ha desaparegut la segona de les tres botigues que abans teníem, ara tan sols en resta una.

SES TIMBRES quan s'adonà d'aquest fet es demanà el perquè, de sobte, una botiga de tants d'anys i amb tanta història ens deixava. Moguts per la curiositat, vàrem parlar amb els seus propietaris que ens varen contestar que per ells ja havia arribat l'hora de la jubilació.

SES TIMBRES voldria sino ara més endavant fer-vos un poquet de la seva història i dels seus propietaris, ja que creim que si no deixam un poc de record es perdrà un poc de poble.

SES TIMBRES a rel d'això veu dues coses.

La primera és la pèrdua d'habitants del poble, de cada vegada el poble en esperit està tornant mé spetit, si poc a poc la gent que resideix habitualment ens va deixant, ja sigui per la cridada del Senyor, o per altres causes, en aquest poble ja no hi quedarà quasi ningú tant sols passarà a ser un poble de «Domingueros» o de «Veraneantes», si no és que ja ho és.

Amb la segona també hi podem trobar una certa relació. Si desapareixen quasi tots els locals de cara al públic, i amb ells la possibilitat de poder triar, el nostre poble perd un dels pocs atractius que encara l'hi queden, a més que si no van vius amb el tipus d'oferta que donen faran que la gent presindeixi d'aquesta i la cerqui a un altre lloc. Així doncs la gent de bell nou tornarà a forgir i condenarem el nostre poble al que ja hem dit.



Un altra notícia que creim que hem de comentar és la de la casa que es construeix al carrer Major, just passat s'Escupidor. D'aquesta casa SES TIMBRES n'ha sentit parlar molt ja sigui per la seva situació, per el seu aspecte, etc. SES TIMBRES ha cregut necessari aclarir un parell de punts.



La normativa actual vigent divideix el nostre poble amb diferents sectors, cada un dels quals està regulat segons el Pla General d'Urbanisme. El sector que correspon al casc urbà és el que conté dita casa, i la normativa establerta diu que es podrà edificar una casa amb un màxim de 12 m. d'altura, amb una separació de 3 m. del veïnat, com a mínim, i també amb 3 m. de separació de la carretera. Així doncs, l'anomenada casa compleix tota la normativa, és del tol legal.

Ara bé, si entram dins el punt de vista estètic, que cadascú pensi i tregui les seves conclusions. SES TIMBRES després de pensar-ho no n'ha tret res de bo, pensam que amb gust diuen que no hi ha res escrit però, jo no ho sé si ho tendriem que escriure. I... en tal cas això ho tendria que fer l'Ajuntament, ja que ells són els que amb això fan i desfan, són els que volen que les portes, la teulada, les parets, etc. es facin d'aquesta tal manera per no desentonar, per mantenir tots una estètica típica i comú, cosa que ens pareix molt bé i aprovam, però el que ens fa «gràcia» és que fins hi tot amb la llei amb la mà passin aquestes coses.

## BAR - RESTAURANT PLA DE SA SINIA

Servei de:

*NOCES - COMUNIONS  
FESTES - CUINA TIPICA*

Carretera de Puigpunyent, Km. 14 - Telèfon 61 40 57

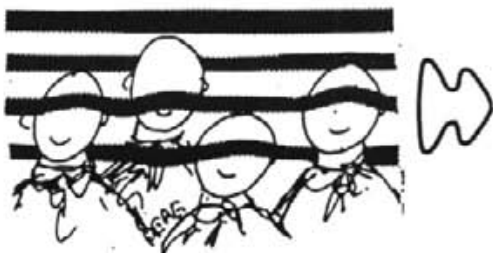

## DE 15 A 15

### Sermons que ningú escoltarà



Segur que tots hem dit moltes vegades «val més callar»/«ningú te farà cas»/«fan el sord»/«no t'entendran»/«només aconseguiràs que s'enfadin amb tu»/... Aquestes -o altres paraules semblants— les hem sentides o les hem pensades. I llavors, tots (o gairebé tots) callam i no deim lo que pensam.

També és cert que, normalment, tots faríem sermons als altres. Són els altres qui necessiten escoltar això, són els altres que fan malament això altre, són els altres... (I tots som un altre, sempre, per a qualcú.)

Així que **tots sempre** (a) **nessetiam** escoltar «un sermó». (b) **feim el sord** a lo que hauríem d'escoltar amb més interès.

**SOLUCIÓ:** 1.- escoltar-nos nosaltres mateixos ja que som els qui més ens coneixem. 2.- escoltar aquells que ens estimen. 3.- no tapar les nostres orelles amb el renou de «pandilles», «altres també ho fan», «no passa res»...

**PRIMER SERMÓ:** davant tants accidents de cotxe, moto, motoretets... aquí, al nostre municipi, o a altres llocs de Mallorca...

Val la pena cridar ANAU/ANEM ALERTA? Tenguem coneixement. Amb bones. A poc a poc... Tot això, serveix de qualche cosa? O sols se pot viure amb l'ai al cor, passar ànsia i pregar que s'arribi a temps a l'Hospital?

Ens hem aturat a pensar el per què de tanta velocitat, d'arriscar-se fent maniobres, jocs, encalçar-se amb tant de perill? Per què se cerca aquesta «emoció», per què «divertir-se» d'aquesta manera?

Ens donam compte que un cotxe, una moto, un motoret... és un eina prou poderosa, una arma que pot disparar i que —mal manejada— farà molt de mal?.

Reflexionam que la diferència amb altres temps és que ara **els medis** amb què comptam són més forts, més poderosos, més importants...? I és clar, mal usats, mal dirigits, poden i fan més mal que el altre temps! (I això, a més en tots els nivells i camps on els homes actuem). Una pedrada sol fer un trenc, una bomba en matarà molts. Caure d'una bicicleta et farà un trauc, embestir amb una moto ja et romprà qualche cosa més.

**SEGON SERMÓ:** som a finals d'un curs escolar han acabat les classes, escoles, exàmens, recuperacions

s'han entregat les notes.

Qui vol escoltar la paraula **ESTUDIAR?**

Qui diu que és important **SEBRE:** llegir, escoltar, pensar, estudiar...? Senzillament i únicament per ser persona. Per esser un al·lot, jove, home, dona que pensa, que sap el que diu, que sap més per viure-treballar-millorar-fer-ajudar...

Qui accepta la paraula **RESPONSABILITAT?** (per què hem entès que «llibertat» és igual a «faig lo que vull?» **llibertat**=actuar responsablement sabent triar lo millor per a tots!). Per què no diem que és important la **serietat** (=homes de paraula)?

Quins fonaments tendran els infants-nins-al·lots... crescuts sense responsabilitat, sense serietat, sense llibertat?

Quin futur sense un avui d'exigència compliment de la feina d'ara: **ESTUDIAR?**

Per què tots donam tanta importància a les activitats extra-escolars i fugim de les que són més escolars?

Quin al·lot, quin nin, els seus pares... vol escoltar aquest sermó? L'escoltaran l'any que ve? Augmentarem o minvarem la qualitat de la nostra escola? O sols ens interessa un certificar que posi no sé què?

Fugir ara de la feina que em toca és preparar noves fuites de les feines futures) o fer-les malament... no no fer-ne... o no poder-ne fer...).

**Toni Garau**

# TEMPS D'ESPLAI

JOC DELS ERRORS (Trobar els 7 errors)

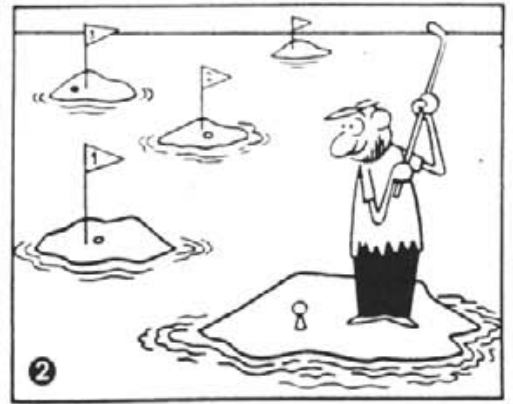
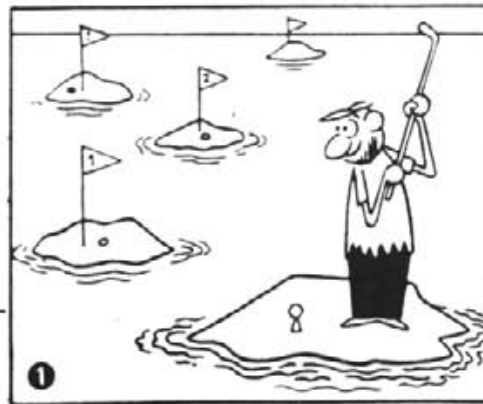

(Trobar els 8 errors)

JEROGLÍFIC  
Quin exercici fas?

2s



PROBLEMA MATEMÀTIC

|    |   |    |   |    |    |
|----|---|----|---|----|----|
|    | : |    | + |    | =8 |
| +  | ■ | ×  | ■ | +  | ■  |
|    | + | 4  | : |    | =3 |
| -  | ■ | ×  | ■ | :  | ■  |
|    | - |    | + |    | =8 |
| =2 | ■ | =8 | ■ | =5 | ■  |



## Imatges d'ahir



Vos saludam una vegada més amb la secció d'imatges d'ahir. Aquest mes hem pogut localitzar una fotografia que data aproximadament de l'any 1933.

A la mateixa, hi podem trobar els nins i nines que vivien en aquell temps al nostre poble. Uns, encara estan entre noltros, altres, ja no hi són.

Així també, i seguint amb la línia del darrer número, hem posat devora els seus noms, els seus respectius mal-noms (no amb mala intenció) a fi de poder facilitar molt més al lector el que pugui reconèixer als protagonistes que conformen aquesta simpàtica imatge d'ahir.

1.- Maria Roca Carbonell (Xiquina).

2.- Magdalena Martorell Llabrés (des Serral).

3.- Antònia Morey Frontera (Xesca).

4.- Catalina Llabrés (Mixa).

5.- Catalina Pons (Ferrera).

6.- Margalida Font (de mo Geroni).

7.- Francisca Matas Cabot (de Son Forteza).

8.- Francisca Suau Ramon (Genera).

9.- Sebastiana Cabot (Berguenteta).

10.- Margalida Bauzá Moragues (Reverte).

11.- Sor Teresa.

12.- Magdalena (sa Cusseta).

13.- Magdalena Barceló Barceló (Serrala).

14.- Francisca Quetglas (Pixa Fluixa).

15.- Maria Llabrés.

16.- Teresa (des Pou).

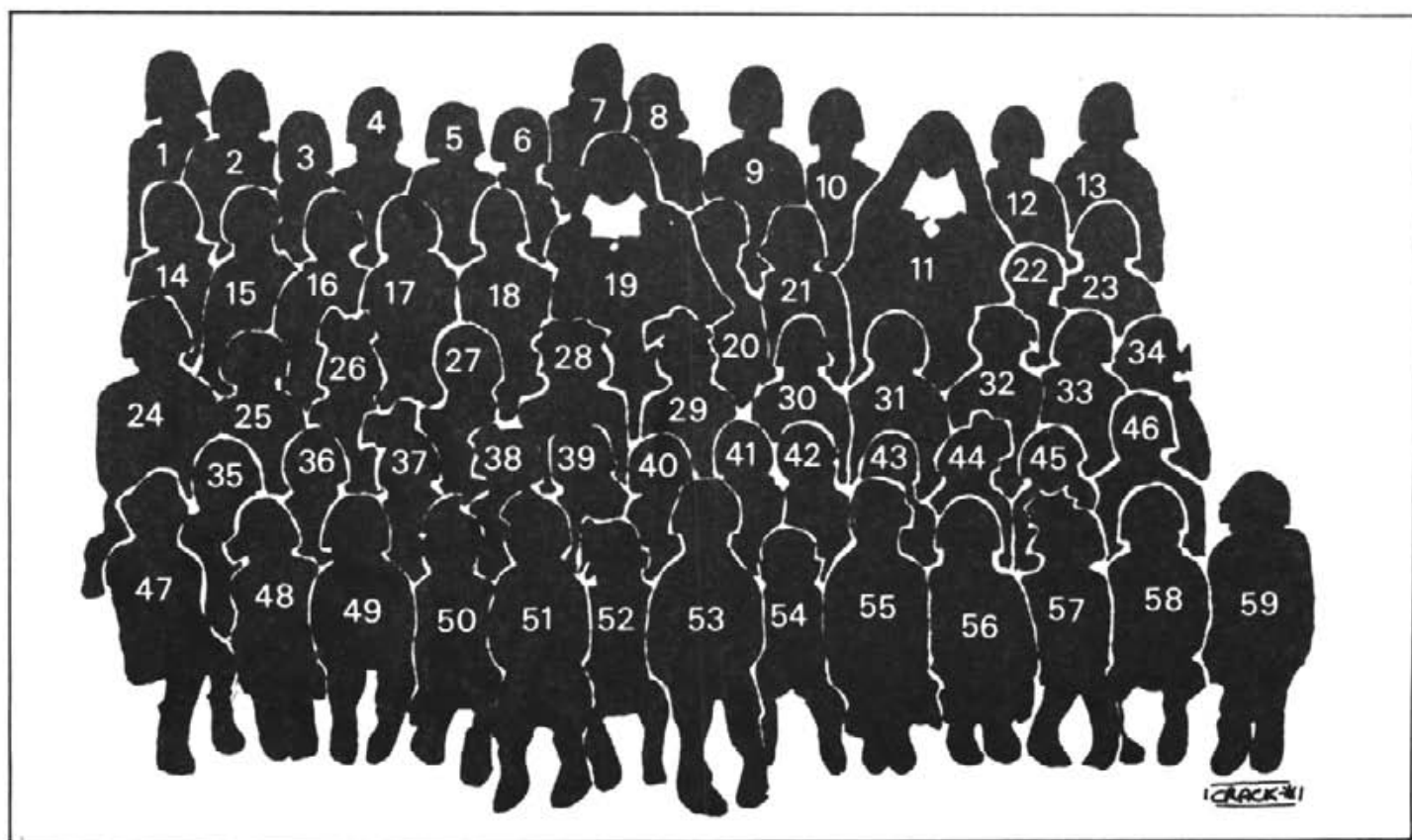

- 17.- Maria Ripoll (Lluenta).  
 18.- Maria Capllonch Betti (Malatera).  
 19.- La superiora Sor Joana de Sant Felip.  
 20.- Catalina Suau (Genera).  
 21.- Margalida Vidal Mayanchs (Pita).  
 22.- Margalida Barceló Barceló (Serrala).  
 23.- Magdalena Marqués Ferrá (Profetes).  
 24.- Francisca Marqués Ferrá (Profetes).  
 25.- Francisca Ferrá Llinàs (Des Molí).  
 26.- Geroni Font (Tomasseta).  
 27.- Magdalena Cabot (Berguenteta).  
 28.- Joana Beltrán Fiol (Des Molí Nou).  
 29.- Maria Mas (De Son Net).  
 30.- Antònia Frau Font (Dueta).  
 31.- Antònia Homar Llinàs (Miota).  
 32.- Maria Marqués Bonet (Sóller).  
 33.- Maria Martorell Martorell (Companyeta).  
 34.- Catalina Martorell Nicolau (Teulera).  
 35.- Francisca Palmer (Mussola).  
 36.- Maria Suau Font (Des poi).  
 37.- Margalida Fornés (Bielina).  
 38.- Margalida Llabrés (Mixa).  
 39.- Bel Colomar (Des cap franc).  
 40.- Francisca Suau (Damiana).  
 41.- Magdalena Quetglas (Pixa Fluixa).  
 42.- Anita Quetglas (Pixa Fluixa).  
 43.- Maria Carbonell Betti (de Can Ros).  
 44.- Magdalena (Malen).  
 45.- Teresa Barceló Barceló (Serrala).  
 46.- Paula Quetglas (Pixa fluixa).  
 47.- Margalida Vidal (Gorreta).  
 48.- Magdalena Ginard Seguí (Galeva).  
 49.- Margalida Martorell Mayanchs (Mataxins).  
 50.- Antònia Morell (Xeremiera).  
 51.- Maria Vidal Mayanchs (Pita).  
 52.- Onofre Vidal Mayanchs (Pito).  
 53.- Margalida Martorell Mayanchs (Mataxins).  
 54.- Onofre Martorell Mayanchs (Matxins).  
 55.- Antònia Martorell Mayanchs (Mataxins).  
 56.- Maria Martorell Mayanchs (Mataxins).  
 57.- Magdalena Ginard (de S'Estany).  
 58.- Francisca Ramón Martorell (Filletes).  
 59.- Margalida Alomar Ramón (Somereta).



**EUNA**  
**ELECTRONICA** G. Pujals

T.V. COLOR \* VIDEOS \* ELECTRODOMESTICOS

Servicio Asistencia Técnica

Camino Vecinal Son Rapinya, 83  
 Teléfono 2313 09

SON RAPINYA  
 Palma

# ESPORTS

## BÀSQUET



## FUTBOL-SALA

La temporada de bàsquet 1989-90 arribà al seu punt i final amb el darrer partit disputat entre les senior femení del Puigpunyent i el Joventut Mariana de Sóller.

El nostro equip de fèmines no va poder jugar la final, ja que no varen poder guanyar un dels dos partits jugats enfront del PINK, pel que varen passar a disputar el tercer o quart lloc.

Aquesta eliminatòria pel tercer o quart lloc es va començar a disputar dins la pista del Sóller amb victòria del Puigpunyent, però al Diumenge següent la victòria fou visitant, i ja al tercer i definitiu partit jugat dins la nostra pista, les nostres jugadores aconseguiren una ampla victòria i amb això el tercer lloc de la classificació final.

Resumint aquesta temporada cal dir que ha estat esplèndida, tenint sobretot en compte, la joventut de les jugadores que formen l'equip.

Es va començar guanyant el trofeu **Hermanas Rullán** i es va ocupar les primeres places en les lligilles de classificació per, finalment, acabar ocupant el tercer lloc.

NOTA: Possiblement el nostro equip passi a ocupar el segon lloc, ja que a l'eliminatòria pel primer i segon lloc, un dels equips va ser desqualificat.

Una vegada acabada la temporada, passam a analitzar-la en els seus aspectes de passat i futur.

En aquesta recent acabada temporada un equip de categoria aleví ha participat per primera vegada en una competició, el qual ha tingut moltes dificultats per poder guanyar partits (en tota la temporada n'han guanyat un) degut principalment al nivell tècnic quasi nul dels seus jugadors, ja que mai havien jugat al futbol-sala i tan sols entrenaven un dia a la setmana... els Diumenges!

Emperò no eren les victòries l'objectiu principal del jove equip, sinó el d'aconseguir que una sèrie de nins dedicassin un parell d'hores a estar junts i començar a iniciar-se a un esport, objectiu aquest aconseguit.

Per a la propera temporada s'espera la continuïtat de tenir a un equip dins la categoria aleví, i poder inscriure'n un altre dins la categoria benjamí. De poder aconseguir-se això, seria un gran èxit, malgrat que hi haurà d'haver més col·laboració per part dels pares a l'hora d'incitar als seus fills a jugar.

Per a les FESTES PATRONALS se tenen prevists una sèrie de partits per algunes categories: Benjamí: equip local - equip de Palma

# MUEBLES BESTARD



**Patronato Obrero, 24**  
**07006 Palma de Mallorca**  
**Teléfono 7 7 0 6 1 4**

## MUEBLES BESTARD





Aleví: equip local - equip de pares

Senior: torneig de quatre equips, dos locals i dos de Palma; així com també alguns partits femenins.

Un estiu més, el C.B.G. Puigpunyent organitzarà els mesos de Juliol i Agost l'Escola de Bàsquet per a nins i nines, dins unes dates i hores que oportunament es donaren a conèixer.

També es té previst que, en vista de què el futbol-sala s'està practicant i ja un equip va participar en una lliga l'anterior temporada, incloure-ho també dins l'Escola de Bàsquet.

## FUTBOL



### L'EQUIP DE FUTBOL DESPEDEIX LA TEMPORADA AMB GOLEJADA I, FINALMENT, S'HA INSCRIT A LA COMPETICIÓ 1990-91

Amb el darrer partit de lliga disputat al nostre Poliesportiu enfront del Mariense amb un resultat favorable de 5 a 3 gols, es donà per finalitzada la temporada 1989-90.

Una temporada que ha seguit la mateixa línia de les realitzades pel nostre equip, és a dir, la lluita per aconseguir no perdre la categoria, fins el punt que s'ha acabada la lliga talment com es va començar, és a dir, sense positius ni negatius. Una cosa que no deixa de ser molt meritòria, sobretot si tenim en compte la quantitat de problemes (tal vegada aquesta temporada més que mai) pels que

ha tingut que passar el nostre equip.

Com ja s'ha comentat a anteriors edicions, una gran majoria de jugadors han «passat» de l'equip i així hem vist com als darrers partits del campionat es jugava pràcticament amb els onze jugadors justs, i això gràcies als darrers fitxatges com els d'en Sebastià Martorell i Antoni Betti o dels primers com en Joan Vidal, perquè sinó...

Per això mateix, no deixa de ser curiós el pensar que si l'equip de futbol amb la quantitat de problemes que ha tingut aquesta temporada, encara ha quedat «ben classificat», el que podria passar si els jugadors actuassin com a tals —entrenant, fent labor d'equip, jugant «deportivament» (les expulsions són una constant dins l'equip...)— i que, en definitiva, cada jugador podria aportar.

De totes maneres, informam als lectors que a la setmana següent del termini de la lliga, va tenir lloc al Bar ca's Patró una reunió entre els jugadors de futbol per parlar sobre les perspectives de futur de l'equip i la conveniència de la seva inclusió o no a la propera competició.

El resultat de la reunió no va poder ser més positiva. Els jugadors acordaren incriure's a la competició, es parlà de com funcionarien els entrenaments i, fins i tot, es va fixar una data pels seus començaments, aquests seran a mitjans de Juliol.

Així idò, la REVISTA GALATZÓ i aquesta secció, dóna l'enhorabona a n'aquests esportistes i els animam i desitjam tota la sort del món en la nova aventura que ben aviat tornaran iniciar.



## MARGEDOR

feines de pedra

(marges, forros de casa, enllosats...)

tf.- 61 41 14

c/ es trast n-1

miquel betti moragues

# Ses Cotxeries

C/. MAJOR, 4 Tel. 614102

FRUTAS • VERDURAS  
CARNICERIA • CHARCUTERIA  
CONGELADOS • CONSERVAS  
VINOS • LICORES  
FERRETERIA • DROGUERIA

Puigpunyent

*SUPERMERCAT*

## GALATZÓ

CARNICERIA, CHARCUTERIA  
i MERCERIA

Tel. 61 43 15 - SERVICI A DÒMICILI

*Panaderia - Pastisseria*



## Vidal

*David Palacios*

ELABORACIÓ PRÒPIA

SERVEI A CALVIA I STA. PONSA

PUIGPUNYENT - C/. Travesia, 26 Tel. 61 42 05

## ELECTRICA JORDI

PUIGPUNYENT

Instal·lacions elèctriques  
portes i automatismes

**AUTOMATITZI SA PORTA!**

enrotllables  
basculants

verjas  
corredores...

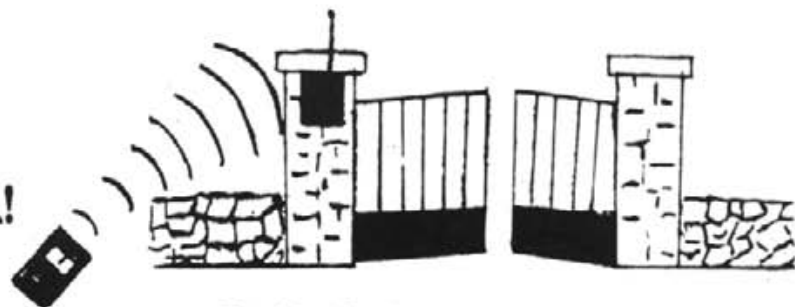

C/. Na Beltrana, 21 - Tel. 61 44 82



**Tallers**

## J.B. JAUME

XAPA I PINTURA

C/. General Riera, 138 - Tel. 20 66 17 - PALMA

CAFETERIA - RESTAURANT



## ES PONT

C/. Sa Travessia, 2 - Tel. 61 40 31  
PUIGPUNYENT