

# GALATZÓ

Revista cultural de Puigpunyent i Galilea

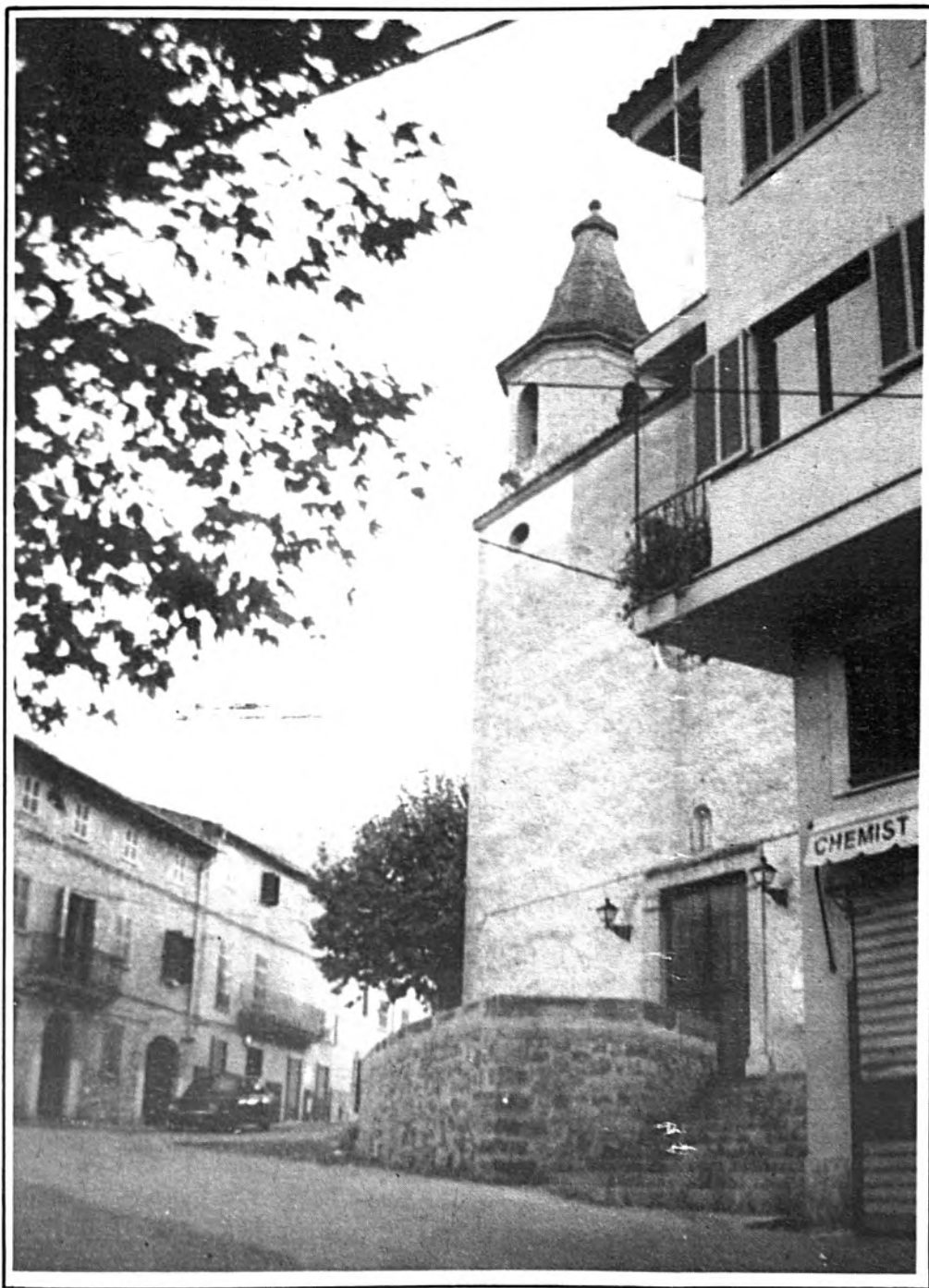

ANY-III

Nº 27

REVISTA  
MENSUAL

DESEMBRE - 1988

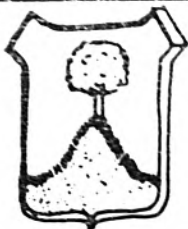

# GALATZÓ

**PUBLICACIÓ  
MENSUAL**

dipòsit legal: pm 431/86  
es racó-pl. lleó XIII s-n  
07194 PUIGPUNYENT  
edita: grup s'arbre

consell de redacció

Biel Frau  
Toni Betti  
Miquel Mora  
Tomeu Moragues  
Xesca Ramon  
Pere Barceló  
Joan Martorell

equip de col·laboradors

Grup s'arbre  
Es Racó  
Miquel A. Ferrer  
Antoni Bonner  
Rafel Ramon  
Margarida Horrach  
Tolo Morey  
Pedro Martorell

administració

Maria Matas

exemplar 125 pts  
subscriptors 100 pts

imprimeix

Informacions Llevant  
(Manacor)

dels articles publicats  
en aquesta revista sols  
en són responsables els  
seus autors.

## Editorial



Donam gràcies a la vida, a la vida que donem algunes persones que estan a Galilea. Per què? Ens podeu dir, si hi ha molts de nins, colònies, turistes; i jo vos puc contestar, això quan és, no és en l'estiu i caps de setmana? Si. I els dies d'hivern? Ja no responeu eh!!

Idò per aquests que hi són, que estan allà, que baixen i pugen a Galilea, que a vegades passen fred, que viuen dins cases antigües i humides, per aquelles persones que amb la seva presència diària fan poble. Fan poble perquè sense ells, Galilea seria un lloc per estiuajar, una urbanització, un desert hivernal i això no és veritat, d'aquí el nostre agraïment a grans i petits, a joves i no tant joves que són i fan poble durant tot l'any, per ells

!!!! GRACIES !!!!

## La portada d'aquest mes

Si el mes passat verem la nova imatge de l'església de Galilea, aquest mes podem observar el "new looke" de la puigpunyentina, una vegada finalitzades les obres de reducció de la seva plaça.

# CASA de la VILA

S'AJUNTAMENT INFORMA



## 1.- CONTRACTACIÓ DE L'ENLLUMENAT PÚBLIC DE GALILEA.

Al Ple extraordinari celebrat dia 29 d'octubre s'acordà contractar amb l'empresa "CASA SAMPOL, S.A." la instal·lació del nou enllumenat públic de Galilea. El pressupost aproximat de l'obra és de 11.000.000 de pessetes, de les quals unes 500.000 són a càrrec de l'Ajuntament i la resta a càrrec del Consell Insular de Mallorca que ho financia a través del Pla d'obres i Serveis.

Amb aquestes obres Galilea comptarà amb un enllumenat modern, però d'acord amb el seu entorn de manera que les faroles seran de tipus clàsic, semblants amb les ja instal·lades a Puigpunyent.

Dins el projecte es contempla la possibilitat d'afegir alguns punts de llum, canviar el seu emplaçament o suprimir-ne algun. D'aquesta manera es preten subsanar qualsevol possible omisió comesa amb la redacció del projecte. Per això és interessant que els veïnats segueixin l'execució de les obres i exposin els seus suggeriments a l'Ajuntament quan més aviat millor.

## 2.- ASFALTAT DE PART DEL CAMI DELS PINS DE GALILEA.

Al mateix Ple s'acordà contractar amb "VOPSA" l'asfaltat de l'esmentat camí amb un pressupost aproximat a les 750.000 pessetes, de les quals l'Ajuntament aportarà 35.000 i la resta serà a càrrec del Consell Insular de Mallorca.

## 3.- CORBA DE L'ESGLÉSIA.

Les obres recentment acabades de rectificació de la corba de l'església tenen com a finalitat principal l'eliminació del perill per a la circulació que representava el traçat antic.

S'ha observat que algunes persones deixen els cotxes aparcats a la zona anteriorment ocupada per la plaça, de manera que eliminen els efectes positius que pretenia l'obra. Es prega, que fent un exercici de responsabilitat i civisme, no s'utilitzi aquest troç com a aparcament.

Al proper Ple ordinari del mes de novembre es presentaran, entre d'altres, les següents propostes:

a) CONTRACTE AMB EL BISBAT SOBRE CESSIÓ DE TERRENYS A GALILEA.

és intenció de l'Ajuntament la construcció d'un edifici que serveixi per apropar els serveis municipals als Galileus i a la vegada que hi passi consulta el metge, a més de disposar d'una sala per a diversos usos. La necessitat que aquest edifici estigui situat a lloc cèntric i ja que l'Ajuntament no disposa de cap solar, fa aconsellable subscriure un conveni amb la Parròquia, que a canvi de la cessió dels terrenys necessaris, l'Ajuntament asumeixi la millora i el manteniment del camp de futbol i els jardins. **Continua a la pàg. 12**

# Vida escolar

B. Moragues

A principis de Novembre s'ha posat en marxa el programa d'activitats extraescolars per al present curs, elaborat per la comissió APA-Ajuntament-Escola. La majoria de les activitats són continuació de les que es feren en el curs anterior, amb alguna novetat important, com la creació d'un taller de teatre sota la direcció de na Catalina Pont.

El programa ofereix als alumnes un atractiu ventall de possibilitats per a complementar la formació intel·lectual, artística i humana que reben dins l'horari escolar. Vet aquí la relació d'activitats:

## ACTIVITATS EXTRAESCOLARS

ACTIVITAT	LLOC	DIA	HORA	MONITOR
Taller de Plàstica	Escola	Divendres	17 a 19	Gioia Merxe Muñoz
Lectura de contes	Biblioteca Municipal	Dissabte	11 a 12	Catalina Pont
Taller de cant	Escola	Dissabte	12 a 13	Colette Museur
Cant Coral	Escola	Dilluns i Dimecres	12 a 12'30	Conxa González
Gimnàstica Rítmica	Saló parroquial	Dilluns i Dimecres	17 a 19	Trina Balaguer
Taller de Teatre	Biblioteca Municipal	Dissabte	12'30 a 13'30	Catalina Pont

Les activitats taller de teatre, taller de cant i lectura de contes funcionen en dissabtes alterns, es a dir, una sessió cada dues setmanes.

El pressupost global de les activitats és de 463.000 Rs que se gastaran en el pagament dels monitors i en l'adquisició del material. L'Ajuntament es farà càrrec d'aquestes despeses subvencionant íntegrament les activitats extraescolars.

També està previst dins el programa d'activitats extraescolars—seguint la tradició d'anys anteriors—la celebració de tres festes al llarg del curs: una per Nadal, una per Pasqua i la de fi de curs dins el mes de Juny.

# NORDAMERICA vista desde Puigpunyent

Pere Barceló B.

Desde la tranquil-litat del nostre poble, no més sabem de Nordamèrica el que ens transmet la pantalla televisiva, tot molt desdibuixat per les sèries pel·liculeres i per les històries que ens han contat els polítics. uns a faovr i altres en contra, d'acord amb els seus interesos partidistes.

La nostra gent jove segueix els resultats del Basquet de la NBA, sabel dels astronautes que anaven a la Lluna, recordam les grans produccions de Hollywood, les de Walt Disney, els J.R. o l'Angela Channing... pero posiblement desconeixem l'història pasada i present de Estats Units.

## La Llibertat

El que és cert és que els nordamericans defensen el principi de la llibertat com quelcom essencial a la seva vida cívica.

No oblidem que la seva Constitució es filla primogènita de la Revolució Francesa.

Si cal destacar a alguns defensors de les idees lliberals, no hi ha dubte que hem de citar als presidents republicans Thomàs Jefferson o Abraham Lincoln i a demòcrates com Woodrow Wilson o Franklin D. Roosevelt.

Malgrat que l'ideari lliberal hagi presidit sempre el pensament d'aquesta gran potència, uns del mòvils més forts ha estat el financer, recolzat paral·lelament pel poder militar.

## Bipartidisme.

Quan va neixer el bi-partidisme a USA, fou per la defensa d'una política de franquícies en front de la classe mercantil de New York i Filadelfia. Així es crearen els partits que han encapçalat el ja electe President Bush i el candidat derrotat Dukakis.

Els republicans són partidaris de la descentralització i la no intervenció de l'Estat de la vida pública, mentre que els demòcrates defensen l'inversió pública i la pressió fiscal.

## Eleccions

Així i tot, no podem oblidar que (com deien els de la Trinca) el que els nordamericans trien no es un programa, sino uns noms, i que el teleshow de les candidatures és més un espectacle publicitari ben orquestrat, que no un tret il·lusionants i esperançadors d'uns canvis per a la Nació o per a una part del mon.

## Conclusió

Malauradament recordam que va ser un President lliberal com Truman que va manar tirar bombes atòmiques a Hiroshima i Nagasaki i que Kennedy va intentar invadir Cuba i que Johnson fou el responsable de la guerra del Vietnam...

Per aixó viestes les eleccions desde Puigpunyent, no creim que en el mon hi hagi cap canvi d'orientació i que l'únic que en podem esperar, és que l'economia seguirà dirigint el mon, i que els poders militars recolzarán com sempre el seus respectius sistemes socio-polítics i econòmics.



## De sa música de xerxa

No, no és tracta de xerxes de pescadors ni tan sols de música de la mar.

Avui és simplement es moment de comentar una bona notícia.

S'ampliació de sa xerxa d'escoles municipals de música, xerxa que depen de sa Conselleria de cultura i educació i que permet que molts de joves de ses nostres illes facin estudis musicals sense haver de treslladar-se necessàriament a Palma, ja que aquets estudis son totalment oficials.

Aquesta ampliació afectarà Ses Salines, Capdepera, Algaida, Escorca, Pollença, Santa Maria, Sineu i Calvià. Vuit noms que a partir d'ara sonaran a música.

I dic que és una bona notícia perquè tota descentralització sempre pareix bona de principi, però també és molt més bona perquè vol dir altres coses.

Sa primera que , així, més de mil alumnes integrats en aquesta xerxa, mil persones , tindran formació musical.

Que més de mil alumnes no hauran d'anar al sempre car i subterrani mon privat.

Que es més de mil alumnes integrats dins aquesta xerxa compondran una llista de denou pobles.

En una paraula que quan ses coses se fan ben fetes és obligat dir-ho.

E. Fuster

# La primera paraula que pronunciarà aquest nin serà en mallorquí.

Els infants que ara neixen a la nostra illa són ciutadans del món per dret propi. La paulatina desaparició de les fronteres, l'expansió dels mitjans de comunicació i l'agilització dels transports, posaran a l'abast de tots aquests infants la possibilitat de visitar o de fixar la residència a qualsevol lloc del món. Per tot això no hi ha res tan important com

oferir-los, des de molt petits, la possibilitat que siguin vertaderament conscients de la seva pròpia identitat i que puguin sentir-se dignes hereus de tota la riquesa de la nostra cultura. La normalització de la nostra llengua i el coneixement de la nostra cultura és l'únic camí perquè puguin aconseguir-ho. La nostra obligació, evidentment, és facilitar-los-ho al màxim.

Ja treballam a la

Mallorca del segle XXI.



CONSELL INSULAR DE MALLORCA

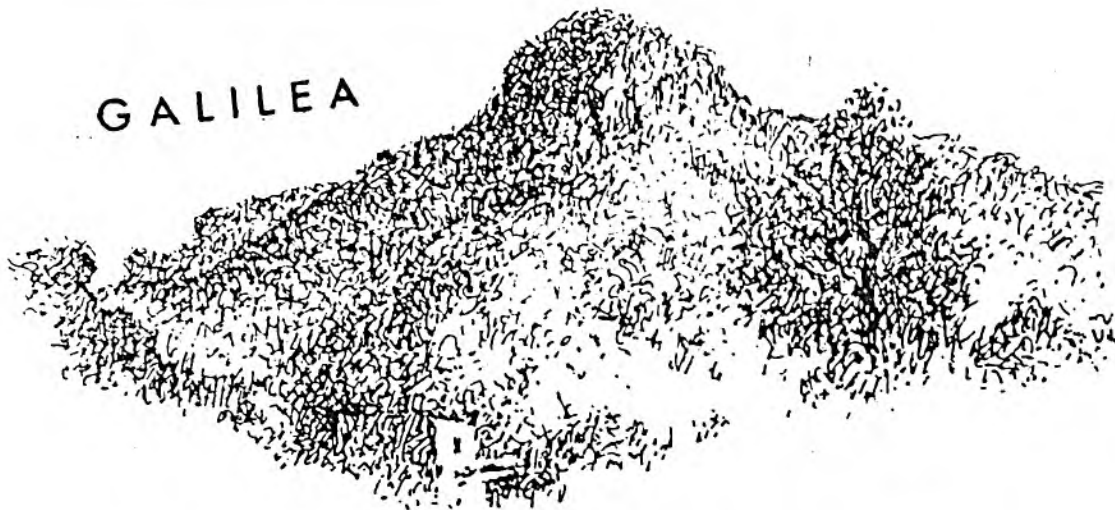

Avui a SES IMBES hem de tractar temes, vos hem d'explicar sucesos o activitats que han transcorrit aquests dies, podem començar per la notícia de la cessió dels terrenys parroquials per un temps de 20 anys, per aquesta cessió se varen tenir un parell de punts en compte. En primer lloc, devíaser si el Bisbat donava la seva autorització i el seu consentiment, per això Don Gabriel ha hi va anar i va rebre el vist i plou, és a dir, que el Bisbat no hi va trobar res a dir, debut a que la cessió era per un si comu, era per a realitzar una millora en servei del poble. Un altre punt a tenir en compte, era el perquè serviria aquesta cessió, i es l'Ajuntament que té plantejades unes millores: una construcció d'un dispensari pel metge, una reforma total del "saton", una transformació en un principi en un local de diversió, on s'alternaria durant els caps de setmanes sessions de cinema i sessions musicals de les que agrada al jovent sessions discotequeres, tot això de ses sessions si Deu ho vol, després es construiria una sala d'espera just al costat del dispensari, i per acabar es tractaria de millorar i completar les nostres petites instal·lacions esportives, millores com crear uns vestuaris, col·locar elements que permetin una més variada pràctica d'altres esports, i no només futbol.

Tot això suposant que es faria sense destrosar i quasi quasi arreglant un jardí, que ara està un poc abandonat de Deu. El darrer punt a tenir en compte es l'opinió del poble, el que el poble ra hi diu al respecte si sí, si no NO.

La cessió és de totes les propietats parroquials, la plaça, el camí de la plaça al camp de futbol, el camp de futbol, el jardí just al costat del camp, el saló parroquial i tot el terreny entre el jardí i la terrassa del bar Parroquial, i tot això per un temps de 20 anys.

La nostra modesta opinió es que S'Ajuntament pot fer més en aquests moments que no el poble per si mateix, i si tots els terrenys han de retornar a la parroquia amb unes millores substancials, creim que es de sentit comú acceptar la proposta, però qui té la darrera paraula sou vosaltres.

Canviem de tema, ara parlarem de altres rets que han transcorrit al nostre poble, començarem per... No sé, no sé de que parlar no serà per que a Galilea hagi poques coses de que parlar, pensem perquè passa això analitzem les causes d'aquest ret.

Podem atribuir el ret a varies causes, la primera es manca d'un lloc de reunió de diversió, un lloc on la gent hi passi gust d'anar, la gent de tota classe des dels petits fins a grans, passant per gent tant



diferent com són els "truquers" i la moguda juvenil. Això no és fàcil però no impossible, tot es fonça de voluntat i un poc de col·laboració per part del bar parroquial, no tancant tant prest, a pesar que tenguin els doblers nets, que per una vegada no mirin per ells.

La segona seria la manca de activitats de tipus cultural. Ja sigui per iniciativa pròpia o per iniciativa del Ajuntament.

\*\*\*\*\*

## N O T I C I E S

\*\*\*\*\*

L'Ajuntament ja ha posat en marxa el projecte de la millora de l'entorn contractant el personal necessari per realitzar aquestes millores a Galilea.

L'Ajuntament també ha disposat uns acostaixaments culturals a Galilea, vendran espectacles musicals i altres.

El nostre capella ja ha arribat del seu viatge amb el capellà puigpunyentí de Mèxic i Nova York.

(Perdonau si hi ha qualque notícia que esta desraçada).

\*\*\*\*\*

## F E L I C I T A C I O N S

\*\*\*\*\*

DES TIMBES VOS DESIJA PASEU

UNES BONES FESTES.



\*\*\*\*\*

# Bar Parroquial

ESPECIALIDAD EN PLATOS COMBINADOS  
Y TAPAS VARIADAS

PLAZA PIO XII  
TEL. 61 41 98

GALILEA

# natura



SI S'AJUNTAMENT COMPRA S'ALZINA DE SON NET, TENDREM UNA AREA RECREATIVA I AULA DE NATURALES.

S'Alzina de Son Net està de moda. No se perquè, lo cert i segur és que d'ençà que la va comprar N'Eutronio es puigpunyentins no tenim dret a anar-hi perquè ha tancat amb pany i clau. Ell ho va comprar després de ses aparicions de la Verge Maria, se devia pensar que es solars pujarien com a Lourdes o a Fàtima. Però no, l'home està empenyat amb fer feina, no li basta fer de Policia Municipal a Ciutat, i conrar tot lo de devora S'Alzina, que ara ha demanat permis a S'Ajuntament per tallar tots els platers que hi ha per allà vora.



S'Ajuntament va demanar consells a la Conselleria d'Agricultura i al G.O.B. i tots dos digueren que no era aconsellable tallar-los per:

" El plateral ha llegado a asilvestrarse de tal forma, que constituye una zona de alto valor botánico y paisajístico, así como religioso, por representar la encina atada a un lugar de peregrinación continua " .... " Es totalmente DESACONSEJABLE efectuar la roturación pretendida pues con ella se perdería una zona de alto valor ecológico, cultural y religioso como hemos apuntado " .... "Sería PROCEDENTE, efectuar un tratamiento de mejora en este plateral, mediante el cual se haría un saneamiento integral de pies moribundos, torcidos, etc.... Asimismo, sería PROCEDENTE efectuar el señalamiento de algunos pies próximos a "La encina de Son Net ", que limitan su capacidad vegetativa "...."Sería muy ACONSEJABLE proceder a un saneamiento de " La Encina " citada, en forma de oída de ramas muertas y dañadas. Por último, como recomendación final, figuraría lo ventajoso que sería, que este terreno de tan especiales características fuera de propiedad municipal, estando en la actualidad los mismos en venta.



Su adquisición por el Ayuntamiento de Puigpunyent supondría la capacidad de gestionar una zona de hondo arraigo entre la población de este Municipio, con el consiguiente beneficio social entre toda ella ".

Aquest es s'aspecte que dona S'Alzina des des camí : Abundants platers que ens tapen sa visibilitat i una gran reixeta que ens impideix entrar

Be, això dur sa firma de s'enginyer tècnic Don José Romero Casado i sa des Director General d'estructures agràries i Medi Natural Miquel Angel Borrás i Llabrés.

Aleshores S'Ajuntament vistes que els de sa Conselleria aconsellen comprar S'Alzina, solliciten una subvenció de tres milions i mig de pessetes per poder comprar-la. Sa Conselleria de moment, ha dit que això anirà com

a proposta dins els Pressuposts de l'any qui vé.

Veurem com acaba tot això !, perquè me pareix que perquè te donin una subvenció aquests de Palma, has de tenir bo!

Es poble seria és gran beneficiat i també N'Eufronio que tenint aquelles terres tan precioses no les sap disirutar, només pensa amb fer feina. Esperem ido, aquesta bona de subvenció que el Senyor Conseller Pere Jota Morey ens doni.

Paco B. Rocca

## GRATANT DINS LA NOSTRA HISTÒRIA



El dia 1 de novembre de 1895, va caure un llamp a la punta del campanari. En aquell moment tocava les campanes el fill del sagristà, Gabriel Morey (a) "linded". El seu pare es nomia Tomeu.

S'apropaven les deu i mitja del matí. El llamo va baixar cap a l'esglèsia i va passar per la capella on hi ha el retable del Rosari, passant després per davall de dues dones que estaven segudes a cadires plegadisses; una es nomia Catalina Suau (a) "Madó Juliana", sogre del meu padrí Joan Martorell Marqués (a) "Teuler", i l'altra Margarida Palmer (a) "Danga", tia del pare de Magdalena Palmer Llinès (a) "Placeta", que viu a la Plaça Pio XII; el seu pare nomia Pedro Palmer (a) "Danga". Va seguir el llamp fins a la cape-

lla veïna (de la pila baptismal), on estava l'estàtua del Beat Ramon Llull a la que va foradar en dues parts i sortí travessant la capella fins a l'exterior. Encara es veu el forat.

Es va haver d'anar a cercar el fill del sagristà, que s'havia quedat encarcerat de

l'esglai i dels efectes del llamp. En Gabriel va estar durant molt temps malalt.

M'ho va contar Mestre Bartomeu Morell (a) "Garrit" qui l'havia sentida contar a la seva mare. Mestre Bartomeu tendria ara 92 anys. Morí el 29 de novembre de 1980.

Onofre Martorell  
"Teuler"



Ve de la pàgina 3.

**EL CURS DE CATALA PER A ADULTS**

L'any passat es va fer un curs de catala per a adults a dos nivells: grau elemental per a catalano parlants i un altre per a castellano parlants.

La bona acollida que va tenir el curs per a catalano parlants exigeix donar-li continuïtat organitzant per enguany el grau mitjà. Per manca de matrícula no es podra continuar el curs per a castellano parlants.

El curs es fera amb col.laboració amb l'Obra Cultural Balear i per el seu finançament es demenara subvenció al Govern Balear.

**ATENCIÓ! MOLT URGENT!**

Un dels nostres col.laboradors (del que per lo vist ens feim menys responsables que dels demés, i no sé per què), ha perdut el sentit del ridícul i el bon gust, fent que la seva situació sigui crítica. Pareix esser que el va perdre fent espeleologia per dins una cova.

Si qualcú el trobas, es pregue el presenti lo més prest millor a la redacció d'aquesta revista. Es recompensarà.

\*\*\*\*\*

**NOTES DE SOCIETAT**

\*\*\*\*\*

**NECROLOGIA**

El passat 11 de novembre, va morir Pau Ramon Vidal, a l'edat de 72 anys.  
Al cel sia.

**BODES**

En Domingo Ribas Setti, veí del nostre poble, es va casar amb l'esportlarina Francisca M<sup>a</sup> Muntaner Camps, el passat 12 de novembre.  
Enhorabona!

**NEIXAMENTS**

El dia 9 de novembre, fruit del matrimoni entre Jaume Pons i Maria Ramon Moragues, va néixer una nina de nom Estefania.  
Moltes felicitats!



**supermercat**

**GALATZÓ**

**PARNICERIA, CHARCUTARIA i MERCERIA**  
Tel: 614315. Servici a domicili

**"casa diana"**

**MERCERIA REGALS**  
**CERAMIQUES BROTATS**  
**JERSEIS FETS A MA**



**C/. Major, 48**  
**PUIGPUNYENT**  
**Teléf. 61 44 56**

## Dins Les Paelles.

# I QUINA IDEA!



- \* Per evitar l'olor desagradable del congre quan el cuineu, llevau-li primer sa pell. També quedarà més ben presentat.
- \* Si heu de ficar sa "bechamel" dins la nevera, tapau-la amb paper vegetal empastissat de mantega, veureu com sa superfície no s'endureix i està més bona.
- \* Per fer un aperitiu diferent, introduïu olives nellenes dins "bechamel" calenta i quan s'hagi refredat, arrebossau-les amb ou i patllat i fregiu-les. Els vostros convidats se xuparan els dits.
- \* Per a que es pollastre quedi ben cruixent, untau-lo de mantega i posau-li un "xic" de farina, vos quedarà ben daurat i exquisit.
- \* L'all es digereix millor si es posa durant unes hores a remullar dins aigua freda abans d'esser utilitzat.
- \* A la maionesa poden mesclar-si dues cullerades de nata batuda o crema de llet, així es realça el seu gust i valor nutritiu.
- \* La salsa de tomatiga no resultarà mai més àcida si quan bull s'hi afegeixen d'una a dues culleradetes de sucre per cada mig quilo de tomatiga.
- \* Es convenient afegir un bon raig de suc de llimona a les carxofes quan estant coquent per a que no s'ennegresquin.

Sens dubte l'Ensaïmada es el dolç mallorquí per excel·lència. Qui la tastada ja sap lo que es el plaer de menjar una obra d'art.

L'escriptora Maria Antònia Salvà ho ha sabut plasmar en la seva poesia.



## L'ENSAIMADA

A Josep Carner

Un mallorquí del pla, veient la lluna  
— esblanqueïda de mirar les tofes  
dels ametlers florits—, se n'ullprenia,  
i en veure-la tan blanca i tan rodona,  
volgué provar de treure'n una imatge.  
El pobre s'afanyava nit i dia  
barrejant la farina, els ous, el sucre  
i la mantega flonja. No arribava  
a atènyer l'ideal; però seguia  
maldant, i aquella gent que mai va veure  
el món per un forat, l'alçava mestre:  
Mestre en el gai saber de llepolia.

\* \* \*

Oh tu, poeta que has gustat tan d'hora  
les menges tropicals, la xocolata  
de Torí, tan famosa, i la delícia  
de les llemineries catalanes,  
vulguis, benèvol, acceptar la Roda  
de la Fortuna, en forma d'ensaimada:  
d'una ensaimada humil, ben mallorquina.  
Això calia: humilitat, dolcesa;  
i els angelics suaus s'han deixat tondre  
les rosses cabelleres per farcir-la.

Maria Antònia Salvà



# ESPORTS

Quan tan sols queda l'equip de Minibàsquet Femení per iniciar la competició (va començar el 26 de Novembre), els restants equips segueixen les seves diferents competicions amb més o menys acerts.

Debut a que es duen pocs partits jugats no se pot fer encara una valoració dels resultats, però si el d'un breu anàlisi del que s'ha fet fins ara.

**Senior Mascull:** Va començar bé, amb dues victòries seguides però llavors no va seguir amb la mateixa sort i va contabilitzar tres derrotes seguides.

**Senior Femení:** Des de quatre partits jugats, se n'han pogut guanyar tres i l'única derrota, va ser davant el Jovent Cimsa el qual, no entra en la disputa de llocs en la classificació.

**Juvenil Mascull:** Dues victòries dins el nostre camp i una derrota fora camp; tres partits són poc per saber lo que pot donar de si aquest equip.

**Juvenil Femení:** Havent jugat sis partits, les nostres nines n'han guanyat quatre i n'han perdut dos, aquestes s'han produït dins camp propi i davant els més directes rivals, el Jovent i el Penya Mallorca.

**Cadet Femení:** Amb el debut d'un entrenador molt jove, es va guanyar el primer partit amb molta facilitat, i les afirmacions que va fer al acabar el partit, dient que s'havia guanyat jugant malament, es va acabar de confirmar amb la vi-

sita al Sòller, a on les nostres nines no varen saber trobar en cap moment el bon joc.

El que si pot marcar el joc en successius partits, és que el nostre equip no té a totes les jugadores en edat de Categoria cadet havent-hi de categories inferiors, però les ganes de jugar hi són, i això és més important.

## RESULTATS

### SENIOR MASCULL

Ramon Llull 28 - PUIGPUNYENT 55  
 PUIGPUNYENT 59 - M. Ambient 71  
 Marratxi 73 - PUIGPUNYENT 47  
 PUIGPUNYENT 47 - Santa Maria 60

### SENIOR FEMENI

Santa Maria 20 - PUIGPUNYENT 23  
 PUIGPUNYENT 71 - Binissalem 34  
 Jovent 60 - PUIGPUNYENT 35

### JUVENIL MASCULL

PUIGPUNYENT 82 - Santa Maria 67  
 Lluchmayor 73 - PUIGPUNYENT 50  
 PUIGPUNYENT 48 - Ramon Llull 34

### JUVENIL FEMENI

Cide 32 - PUIGPUNYENT 43  
 PUIGPUNYENT 30 - Jovent 34  
 Porreras 5 - PUIGPUNYENT 47  
 PUIGPUNYENT 76 - J. Mariana 40  
 J. Capó 7 - PUIGPUNYENT 31  
 PUIGPUNYENT 47 - Penya Mallorca 62

### CADETE FEMENI

PUIGPUNYENT 58 - Campos 38  
 J. Mariana 62 - PUIGPUNY. 37

# ESPORTS



Havent vist el darrers resultats obtinguts pel nostre equip, no queda més que pensar que el Puigpunyent per aquesta temporada, no tindrà tantes dificultats com en anteriors temporades i el perill del descens no es produirà, malgrat que la Lliga és molt llarga i no se poden encara, avançar aconteixements.

R. Molinar 0 - PUIGP. 0

PUIGPUNYENT 3 - P. Soller 0  
(2 Adrover - 1 J. L. Cano)

J. Sallista 3 - PUIGP. 1  
(1 Adrover)

PUIGPUNYENT 3 - Porreras 1  
(2 Valero - 1 Martorell I)

El que sí pareix, bé, de fet és així, és que l'equip en aquest moments està molt bé físicament, i això es nota dins el rendiment individual i col·lectiu, (tant en el aspecte físic com en el del joc) i si bé no es realitza un bon futbol, si que se nota en quan a que és un equip, molt més compacte i amb menys fissures que en l'anterior companya, al menys en camp propi, excepte un partit que es va perdre, els altres s'han guanyat amb certa claretat.

S'ha de destacar que aquest any els jugadors han sabut prendre con-

ciència de la importància dels entrenaments, i acudeixen a ells amb regularitat i això fa que siguin més complets en l'aspecte físic-tècnic i per suposat, fets molt més amers i amb moltes més ganes.

En quant al capítol dels lesionats (hi ha que recordar que en l'anterior edició havia una sèrie de jugadors "tocats") s'han anat recuperant i quan escrivien aquesta crònica, tan sols era en Joan Ferrà que seguia amb els seus problemes musculars que l'han tingut les darreres setmanes inactiu.



**CAIXA DE BALEARS**  
**"SA NOSTRA"**



**Ses Cotzeries**

C/. Maior

**TALLERS**

**J. B. JAUME**

XAPA I PINTURA



C. General Riera. 138 - Tel. 20 66 17 07010 PALMA

FONTANERIA Y CERRAJERIA

**GOMIS**

ANTONIO GOMIS CALDENTEY

Ctra., Nova de Estellenchs, 16

PUIGPUNYENT

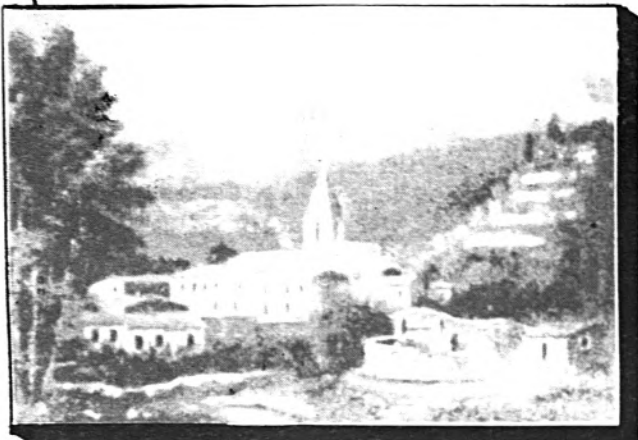

BAR RESTAURANT

**PLA DE SA SINIA**

Servets de:

**NOCES • COMUNIONS  
FESTES • CUINA TIPICA**

CARRETERA DE PUIGPUNYENT - Km. 14 TELÉFONO 61 40 57

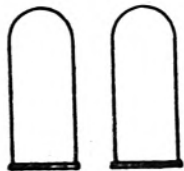

CAFETERIA-RESTAURANT  
**ES PONT**

C/. Sa Travessia, 2 - T. 61 40 31  
PUIGPUNYENT

PANADERIA PASTISSERIA **VIDAL**

*David Palacios*



**ELABORACIÓ  
PRÒPIA**



**SERVEI** A: CALVIA 1 STA. PONSÀ

PUIGPUNYENT C. Travessia n.º 26 Tel. 61 42 05

Perruqueria

de

senyores

**CATY**

C./carretera nova d'Estallens  
nº 22

Tf: 61 40 95

