



FENT CARREERANY

MARIA DE LA SALUT



Número 203

Any XVII

JULIOL, 2003



AQUEST MES FÉREM EL
CAMÍ DES CORREU



MARTÍ FERRIOL FOU
PROCLAMAT BATLE



FESTA DE FI DE CURS
A L'ESCOLA

CONCERT DE
L'ESCOLA DE MÚSICA



Sumari

Editorial i sumari	2
El camí des Correu	3
Martí Ferriol, proclamat batle de Maria	4
Festa de fi de curs a l'escola.....	4
Concert de l'escola de Música.....	6
El grup d'Esplai Es Rebrot	7
El patrimoni cultural dels nostres carrers: Carrer del Pou.	8
Anar a l'ull al bou amb l'ELA -VI- ...	10
D'abiaix a l'enrevés	11
Bullit de Notícies	12
Demografia. Telèfons d'interès	14
El temps. Horaris del tren	15
Des d'una altra perspectiva	16
La poesia de l'amo en Llorenç	16
Un contenidor - ostra	17
Una petita esperança en la creença amb la religió	18
Correspondència entre Sor Francisca Carbonell i Miquel Rosselló	18
Set envasadores d'aigua, distingides amb un segell de qualitat	19
XIX Trofeu Ciclista Pla de Mallorca	20
Torneig de Futbol Maria 2003	24

FOTOGRAFIES:

Magí Ferriol, Martina Vives, Mireia
Rosa Ferriol, Nadal Josep Ferriol,
Tomeu Arbona, Grup d'Esplai Es Rebrot

Amb el suport de:

**GOVERN DE LES ILLES BALEARS**

Conselleria d'Educació i Cultura
Direcció General de Política Lingüística

EDITORIAL

Ja som a l'estiu. I Déu n'hi do com ha començat. A finals de juny, per Sant Joan, les temperatures s'enfilaren del tot. I com heu pogut veure a la portada també tenim nou batle. Passades les eleccions del mes de maig, la composició de l'Ajuntament es complicà encara més del que estava abans. El PSOE perdé un regidor i passà a tres, el PP es va mantenir amb tres, el PSM es quedà amb els dos que tenia i UM, després de tres legislatures sense representació municipal tornà entrar a l'Ajuntament amb un regidor.

Al final, quan totes les fonts interessades parlaven d'una majoria basada en una majoria entre PP, UM i PSM i amb el repartiment de batlia, l'entesa no es concretà i la batlia fou per a Martí Ferriol, com a cap de la llista més votada. No sabem si governar en minoria serà fàcil o no, però el que és cert és que els temes s'hauran de consensuar al màxim si es volen treure endavant. No creiem que el fet que les dues màximes institucions illenques estiguin en mans del PP i d'UM sigui un obstacle per aconseguir fites i objectius per al nostre poble.

Al final de la passada legislatura quedaren pendents tota una sèrie de punts que tot just s'havien iniciat i que des de la revista hem defensat com a positius i que s'haurien d'assegurar. Ens referim a la requalificació dels terrenys al costat del camp de futbol que asseguraria una ubicació ideal per al nou edifici escolar unitari; el mateix podríem dir de la requalificació dels terrenys que permetrien fer habitatges de protecció oficial per als joves de Maria i a la finalització de les obres de Ca Ses Monges. Igualment el tancament del poliesportiu és una altra fita que ja està a punt d'aconseguir-se, així com la possibilitat del polígon industrial que tregui les indústries del casc urbà.

EQUIP DE REDACCIÓ:

Magí Ferriol Bauzà
Joan Gelabert Mas
Joan Gual Bergas
Miquel Morey Mas
Onofre Sureda Ribas

HAN PARTICIPAT EN AQUEST NÚMERO:

Bartomeu Pastor Sureda, Xesca Ensenyat, Francisca Carbonell Negre, Cecili Buele i Ramis, Miquel Rosselló i Quetglas, Lluc Matas, Miquel Jordan i Ronsano, Llorenç Dalmau, Bartomeu Arbona, Nadal Josep Ferriol, Grup d'Esplai Es Rebrot

EDITA: Associació Cultural FENT CARRERANY
Sant Miquel, 11 07519- Maria de la Salut

Lloc Web:

www.premsaforana.com/fentcarrerany

correu electrònic:

fentcarrerany@premsaforana.com

IMPRIMEIX: Gràfiques SIBA
Santa Margalida

Nº DEPÓSIT LEGAL: PM-457/1986

La redacció de Fent Carrerany
no es fa responsable de les
opinions dels qui hi escriuen

EL CAMÍ DES CORREU, D'ESPORLES A ..



Una de les blaves que trobarem



Alguns forns de calç vorejaven el camí

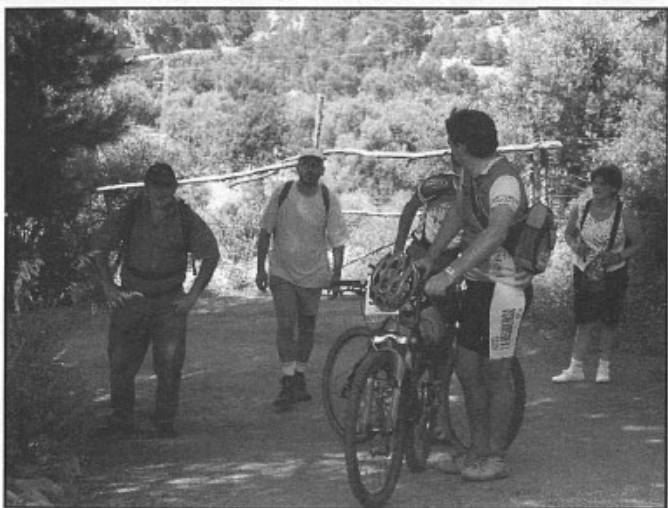

A peu o en bicicleta, tot va bé per fer camí



Primera refrescada a Banyalbufar

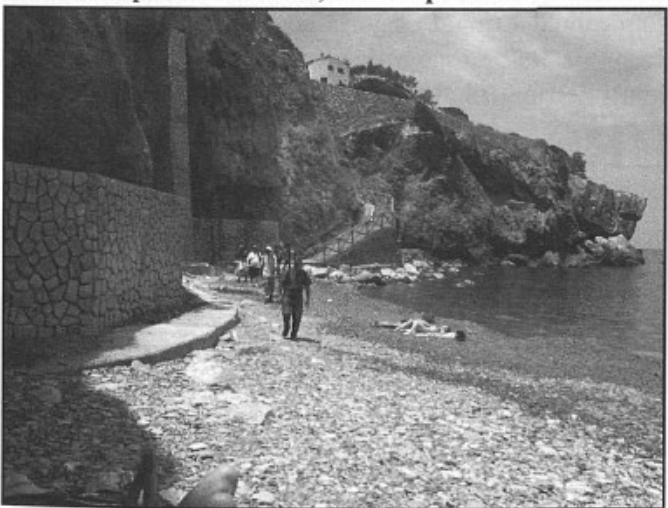

Segona refrescada a la platja

El passat dia 8 de juny, férem l'excursió que teníem programada, encara que la calor ja ens la feu una mica pesada. El camí des Correu uneix les poblacions d'Esporles i Banyalbufar. El camí transcorre per dins un esplèndid alzinar, però en arribar a Banyalbufar volguérem arribar fins al seu port. Allà ens poguérem refrescar, així com també ho férem a la plaça d'aquest poble, quan hi arribàrem. Com a curiositats d'aquesta excursió podem citar alguns la feren amb bicicleta de muntanya i també que trobarem algunes blaves

PROPERES EXCURSIONS:

Per enguany tenim tres excursions més programades. La primera d'elles és la ja clàssica del **torrent de Pareis** que farem **dia 17 d'agost**. La mecànica serà com els altres anys, posant autocar i **partint a les 6 hores del matí** des de la plaça. L'ajuntament hi col·labora i **el preu serà de 5 euros**. Us podeu apuntar a l'ajuntament **fins dia 11 d'agost**.

Llavors també preparam per dia 26 d'octubre una excursió a Sa Foradada i dia 23 de novembre pujarem al Massanella.

MARTÍ FERRIOL, PROCLAMAT BATLE DE MARIA



Els components de l'Ajuntament que sortia celebraren el darrer ple dia 11 de juny. I després amb pau i harmonia compartiren un moment damunt la plaça.

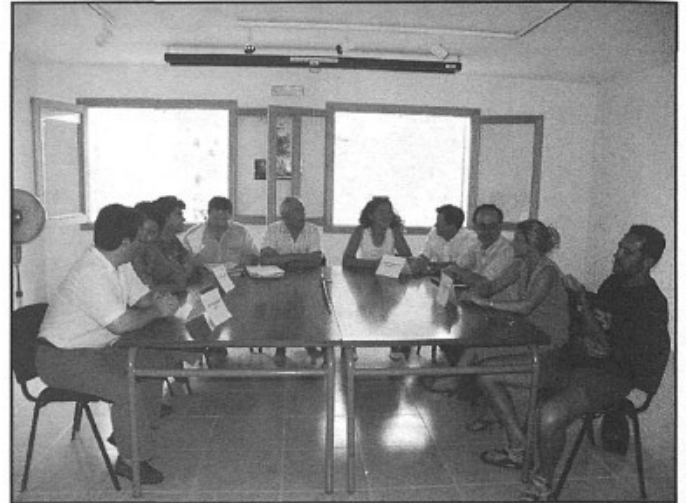

Amb tots els regidors presents formaren la mesa d'edat, Joan Quetglas com a regidor més vell i Catalina Inés Perelló, com a més jove.



La sessió plenària per elegir el nou batle tingué lloc al locals de la casa de Cultura, dia 14 de juny a les set de l'horabaixa per encabir-hi tota aquesta gentada.



Cap candidat tingué majoria absoluta, per la qual cosa, Joan Quetglas, president de la mesa d'edat, proclamà batle, Martí Ferriol (PSOE), cap de la llista més votada.

FESTA DE FI DE CURS A L'ESCOLA



Les famílies aportaren coques a la festa



El Claustre fou petit, però al manco les cançons se sentiren



Aquí teniu els nou cursos del centre en un moment de la seva interpretació

El passat dia 22 de juny tingué lloc un any més, la festa que marca el final de les activitats escolars. El mes de juny ha estat prou calorós i de calor no n'hi faltà a la festa.

Es feu al Claustre de l'escola de dalt perquè s'interpretaven cançons i és la manera de què aquestes es sentin bé.

Començaren els alumnes del primer cicle amb l'obra "L'auca de les tres erres", que havien preparat en motiu de les Jornades Interculturals, i darrera ells tots els cursos interpretaren diferents cançons.

El ball de bot i el refresc que es prepara amb la participació de tots conclougué la festa.



Els alumnes del primer cicle, interpretaren l'auca de les tres erres: Reduir, reutilitzar, reciclar.



Hi hagué demostració dels alumnes que havien fet l'activitat de Ball de Bot

CONCERT DE FI DE CURS DE L'ESCOLA DE MÚSICA

El passat diumenge 22 de juny a les 18 h. a l'Església parroquial tingué lloc el concert de cloenda del curs 2002-2003 de l'Escola de Música de Maria. Com cada any els joves músics del poble pogueren mostrar les seves habilitats musicals. Any rere any es poden veure els progressos que fan els nins i nines del poble essent apreciable l'evolució dels seus coneixements.

Com a novetat respecte als altres anys cal citar les actuacions dels joves percussionistes que aquesta vegada tocant la bateria aconseguiren forts aplaudiments del públic assistent. Igualment, la novetat d'aparèixer un alumne tocant el violoncel, instrument que aparegué per primera vegada en aquests concerts. També s'ha de destacar l'actuació de tots els violinistes juntament amb companys de Manacor i Palma. No podem deixar de banda les actuacions dels alumnes dels primers cursos de solfeig amb les seves cançons, dels alumnes de piano, els d'instruments de vent (saxo, flauta, clarinet...). Com cada any el concert acabà amb l'actuació del conjunt instrumental, al qual cada vegada s'hi incorporen nous instruments. Abans d'aquesta actuació tocaren els que s'espera seran els seus futurs companys o successors, el conjunt instrumental dels més petits.

Acabat el concert, els mestres donaren un obsequi a Antoni Mas, en agraïment de la seva tasca envers el bon funcionament de l'Escola. Finalment a la Plaça d'Alt hi hagué un petit refresc per als assistents.

El president de l'Escola recordà que dins els mes de juny hi haurà una assemblea per poder renovar els càrrecs de la junta directiva.



A les imatges hi teniu tres desl diferents grups que interpretaren les seves cançons, amb la seva veu o amb instruments

EL GRUP D'ESPLAI "ES REBROT" vos conta les seves darreres activitats d'aquest curs



2 de maig de 2003: Com cada any vàrem voler donar una mica de festa i de color al correllengua, participant tots els nins i monitors i amb la presència de la llengua gegant de l'esplai, que l'organització es va voler quedar com a record.



12 de maig de 2003: Trobada dels grups d'esplai. Aquest any es va celebrar a Palma. Allí vàrem cercar en Wally durant tot el dia i cantàrem una cançó. Era una trobada especial ja que es celebrava el 25è aniversari del GDEM.

Dia 6 de juny va tenir lloc una festa d'aniversari a Porreres i hi van assistir un grup de monitors i ex monitors de Maria.

31 de maig: Festa de fi de curs. Per acabar aquest curs d'esplai vàrem fer una petita gimcana, on hi van participar pares/ mares, nins/ nines; i tota la gent del poble que li va fer ganes. Després amb la col·laboració de les mares i pares dels nins vàrem fer un bon berenar!!!

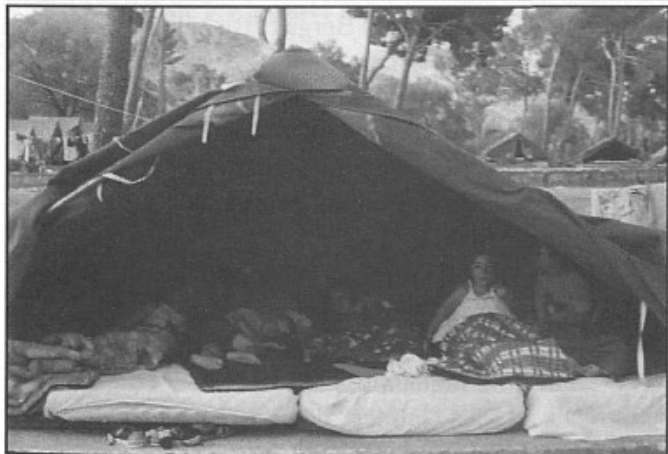

Del 25 al 30 de juny: acampada d'estiu. Aquest any hem anat a la Victòria. Ens vam convertir en pirates i just arribar els pirates dolents ens van segrestar na Cati Barba Roig. Per poder rescatar-la vam haver de superar proves molt dures cada dia. A més cada vespre venien unes fades i ens donaven pistes per facilitar-nos la recerca de la pirata capturada. Vàrem fer una balsa per anar d'illa amb illa, férem mocadors, una bandera pirata, una tassa, gimcanes.... al final la poguérem rescatar i tots junts fer una gran festa.



EL PATRIMONI CULTURAL DELS NOSTRES CARRERS



Cases, població, malnoms, arquitectura, curiositats...

Bartomeu Pastor Sureda

V. CARRER DEL POU.

1. Origen del carrer.

Es tracta d'un dels carrers més antics del poble. Era el nexa d'unió entre les primitives cases (son Puig-sa Plaça de Dalt) i el pou (Plaça de Baix). Aquest pou ja l'hem trobat documentat al segle XV i era utilitzat per la població i el bestiar fins al segle XX, en què va ser construïda l'actual Plaça i el pou soterrat. L'aljub, en canvi, desaparegué.

Si bé l'existència del carrer és del segle XVI, serà al segle XVII quan es consolidarà definitivament. Als segles XIX i XX ha sofert canvis en els edificis, que tenen poc a veure amb les cases originàries.

Es tractava d'una via sense carrers laterals, excepte els carrers Major i Constitució, aquest darrer obert a la segona meitat del segle XX. És un carrer curt i de pendent pronunciada que enllaça les dues places i l'Església. Si bé el nom popular havia estat sempre, des Pou, al segle XX canviarà per Capità Tauler i, actualment, Església. El nom de Capità Tauler, en homenatge a l'aviador nascut a Maria i mort en un accident d'aviació al Mediterrani (1929). Tauler havia viscut al mateix carrer, a la casa on actualment hi ha l'oficina de "La Caixa" i abans el "Cafè de can Morei".

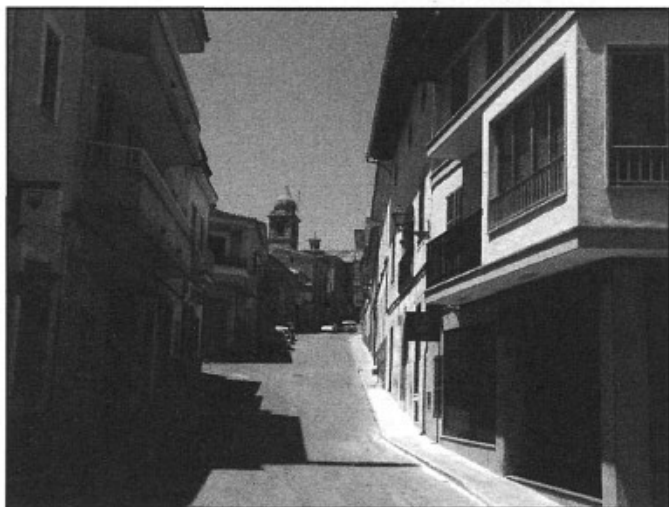

Aspecte actual del carrer, avui de l'Església

Any 1862-19 cases
Any 1897-26 cases
Any 1917-23 cases
Any 2003-26 cases

2. Construccions, propietats, malnoms...

L'any 1799 habitaven el carrer 13 famílies: Jordi Carbonell, Joan Puigserver, Josep Mayol, Gabriel Gual "de Solanda", Miquel Carbonell, Margalida Fiol, Antònia Femenia, Miquel Fiol "de Pere", Jaume Móra, Lleonard Mas, Caterina Palmer, Pere Roig i Antoni Gual "cocover".



Ca na Francesca "Pela"

Per un llistat de 1913 tenim constància que el carrer era habitat per 16 famílies:

Bartomeu Mas Sussama "des Casino".
Magdalena Molinas Bergas "Bisbala".
Àngela Font Bergas.
Francesc Pastor Monjo "Cotó".
Jordi Carbonell "prevere", "des Pas".
Pere Pastor Llompard "Cotó".
Andreu Forteza Bonnín "Marxando"
Miquel Fiol Fiol "Fiol".
Josep Vanrell Quetglas "de s'hort".
Catalina Carbonell Galmés "Nepta".
Antoni Mas Galmés "des Gassons".
Jordi Roig Inglada "picapedrer"
Gabriel Mas Galmés "de na Bregada".
Martí Gual Monjo "Gual"
Isabel Llompard Barceló
Francesca Maria Payeras Gelabert

Es tractava d'un carrer consolidat on predominaven façanes amples, d'una o dues altures. Totes les façanes eren rebossades o de marès excepte la del prevere Jordi Carbonell, que era de pedra vista. Originàriament posseïen dos aiguavessos i portal quadrat sense persianes. Encara ara algunes segueixen mantenint el portal de portassa, el celler (Can Cotó, can Gual...) i el soterrani, segons el desnivell del solar.

3. Tipologia constructiva.

El carrer, abans de ser asfaltat i nivellat, mantenia uns pontarrons per poder entrar a les cases, així com unes síquies laterals per on corria l'aigua de pluja. En alguns casos la pedra viva restava vista.

Només algunes cases tenen pas per darrera o pel costat, per mitjà d'un carreró de servitud de pas.

Fins fa pocs anys del corral de la casa de l'amo en Pere/Joan "Cotó" sobresortia un arbre de pisos "araucària", que podia destriar-se des de qualsevol indret del terme. Aquest arbre emblemàtic ja formava part de les estampes més antigues del fotògraf Pere Mascaró.



Ca l'amo en Joan "Cotó"

Moltes de les façanes del carrer han estat alterades a la segona meitat del segle XX, ja que les originals tenien totes el portal rodó. Encara en resta un cas, si bé modificada, com és la casa de ca l'amo en Joan "Cotó" (actualment de la família de Bartomeu "Frare"), que posseïa un dels portals gòtics dovellats, de marès, més rellevants del terme. Abans de la darrera reforma ja n'havia soferta una altra al segle XVIII. L'origen d'aquesta casa segurament és del segle XVI, i per la seva ubicació i amplitud de façana devia tractar-se d'alguna posada de possessió.

A moltes de les cases del carrer encara ara hi romanen el llenyam, la llivanya i la corbada, elements constructius de la Mallorca pre-turística, difícils de trobar a les construccions actuals.

Els cellers són de volta de marès amb els clàssics finestrons de ventilació, d'entrada de llum i també l'indret per on hi introduïen el most que conservaven dins les bótes i botots. És de resaltar el celler de ca na Francesca "Pela", "can Gual", construït per Miquel Gual Ribas l'any 1915, un dels darrers del terme en construcció i en deixar de funcionar.

Algunes cases compten amb un balcó sobre el portal principal. Fins a la segona meitat del segle XX era l'únic carrer que comptava amb balcons.

Una façana simètrica seguint els paràmetres gòtics



Cas Vicari des Pas

dels palaus urbans mallorquins és la de na Francesca Barceló "Pela". Té tres altures, portal rodó, balconada interna amb arc carpanell rebaixat, ulls de bou al porxo i voladís de fusta. A l'interior manté, a part del celler, un cassetonat de fusta i un bany d'època, segurament el primer que existí al poble.

Al carrer també s'hi mesclen algunes estructures bastides amb paràmetres allunyats dels models estereotípics propis del carrer. Es tracta d'algunes construccions de les darreres dècades del segle XX.

Al segle XX hi ha hagut diferents tipus de comerços: apotecaria (la primera que existí a Maria entre 1930 i 1933), botigues, tendes de roba, cafès, selleter, llenterner, mecànic de bicicletes, forn... En l'actualitat hi funcionen un bar, una entitat bancària i un forn. Al segle XX, àdhuc en alguna casa s'hi feren balls (can Rafel des Pas) i cinema (corral de can Pep "saig"), on hi havia una paret preparada per fer de pantalla.

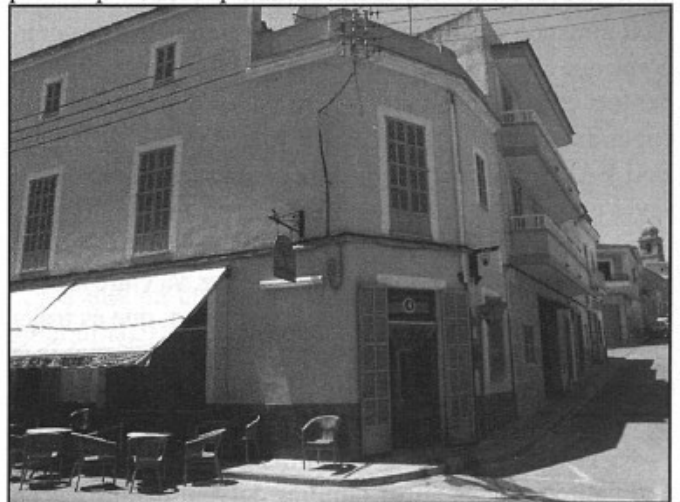

També és de ressaltar la cantonada de "Can Tomeu des Casino", edifici construït al primer terç del segle XX i que manté una estructura exterior ben interessant i dins els motllos constructius de l'època, així com també un arrambador de ferro a l'interior, inspirat en el modernisme mallorquí de l'època. Ens han informat que el mestre d'obres fou el mateix propietari, Bartomeu Mas, avi dels actuals amos.

ANAR L'ULL AL BOU AMB L'ELA *VI*

DEDICATÒRIA

Aquest article està dedicat amb tot el respecte i admiració a la senyora Magdalena Mascaró i Bibiloni, dona de gran esperit, que va saber en tot moment estar al costat del seu marit, el Sr. Alonso Gil, donant-li consol i ànims davant el seu cruel destí.

AMB NOMS I LLINATGES CONTRA L'ELA- ALONSO GIL RUIZ 1955-1994

Benvolgut amic lector: el fet d'iniciar el nou cicle d' "anar l'ull de bou amb l'ELA" no m'és personalment gens fàcil, ja que hi sortiran els noms i llinatges d'algunes de les pobres víctimes que han patit tan esfereïdora malaltia.

I entre aquests noms i llinatges, els tres primers pertanyen a persones que respecto i admiro profundament i els tinc en gran estima, raó per la qual se'm fa encara més dur parlar d'ells, sabent la situació tan amarga que van passar, doncs el sol fet d'intentar posar-se mentalment en el seu estat resulta d'allò més angoixós; però serveix, si més no, per fer-se una minúscula idea del que han arribat a patir, perquè és dolorosament desesperant veure com el propi cos es pot convertir en la teva presó.

Però tot aquest sofriment no pot quedar en l'oblit i almanco ha de servir de revulsiu per tots aquells que intentem de tot cor sentir com nostre el patiment dels elàtics.

És per això que malgrat tinguem el cor arrufat de pena, pensam en ells, ...també pensant en ells tenim el cor ple d'alegria i força per seguir lluitant contra l'ELA.

Així almanco ens ho va ensenyar un bon home, un gran home que nomia Alonso Jerónimo Gil Ruiz, més conegut per tots com Alonso Gil Ruiz; ell va ser el primer que va encendre aquesta flama entre tots, que és ADELA-BALEARS, flama que entre tots, cadascú dintre de les seves possibilitats, intentem mantenir encesa.

Nascut el 20 de juny de 1955 a Orellana la Vieja, galanxó poblet de la província de Badajoz, va viure la seva infantesa en aquesta típica vila extremeña, que es troba al peu de l'embassament del mateix nom i que conserva mig arraconat el castell palau dels Altamirano, i l'església de la Concepció del segle XVI.

Devers l'any 1962, la família Gil Ruiz va patir allò que patiren moltes altres famílies del sud peninsular en aquells anys, que era l'emigració.

El destí va voler que els pares del nin Alonso recalessin a Sa Roqueta, per quedar-s'hi a viure.

I així amb a penes set anys d'edat, aquest extremeño de naixement es va convertir en mallorquí i no solament pel fet de viure, si no pel sentiment d'integració, que en el transcórrer dels anys va demostrar el nostre

protagonista.

Idò no tan sols va aprendre a parlar el català de Mallorca si no que va decidir crear aquí a les Illes Balears la seva pròpia família, casant-se amb na Magdalena Mascaró i Bibiloni, una al·lota de Portocristo que, com a bona mallorquina era una fadrineta la mar de garrida.

Fruit d'aquest amor van néixer tres infantons per goig i joia dels seus pares.

L'alegria però d'aquells temps es va veure trunca-da l'any 1990, quan al poc de morir el seu pare el Sr. Alonso, que treballava de cambrer, va començar a tenir molèsties en un braç que poc a poc li perdia força; ell creia que tenia alguna lesió en el canell, però la situació va anar empitjorant i, després de visitar un rosari que li va dir fil per randa el que li succeïa. Patia una estranya malaltia de nom llarguíssim i a la vegada esgarriador: ESCLEROSI LATERAL AMIOTRÒFICA.

Com és de suposar aquella va esser una maçada tremenda por tota la família.

Idò en tan sols 35 anys d'edat, al senyor Alonso Jerónimo Gil Ruiz la vida l'acabava de condemnar a mort, és esparverador, però cert.

I per si això encara fos poc, aquesta malànima condemna, l'ELA se l'aniria cobrant a terminis, doncs cada dia que passava, la salut del bon Sr. Alonso empitjorava, amb la qual cosa la paràlisi malauradament progressava.

Davant de tan desesperada situació el Sr., Alonso tenia solament conhort en veure com la seva esposa Magdalena Mascaró i Bibiloni, dona de gran esperit, així com els seus tres fills es desteixinaven intentant fer-li la vida més feliç, dintre de les seves possibilitats.

Any darrere any però, la malaltia anava guanyant terreny en el seu cos, malgrat el qual, l'esperit se li feia més fort i rebel contra l'ELA, i a la vegada més lluitador en pro de la vida.

Això va propiciar que poc abans del Nadal de 1993, el pioner d'ADELA BALEARS, el Sr. Alonso, fes una crida mitjançant la premsa balear, en què deia entre altres coses el següent:

"No vaig llençat la tovallola i, per això vull dir a tots els malalts que tinguin ELA en les nostres illes que hem d'organitzar-nos.

Estic a la vostra disposició al carrer Estribor, núm. 6 de Porto Cristo."

Aquesta crida molt prompte va tenir resposta doncs la va veure una valenta elàtica santamariera que nomia Caty Salom i Parets qui, ni tallada ni mandrosa, va fer que el seu pare, Sr. Tomeu, la portés el mateix dia a Porto Cristo a veure al benmereixent Sr. Alonso.

No van tardar en congeniar, amb la qual cosa el 27 de desembre de 1993 ja apareixien retratats tots dos en el

diari Última Hora. Aquesta notícia també va tenir la seva repercussió, doncs com una gavina volà fins a Menorca, i allí picà la finestra d'un bon home, de nom Biel Martí, atrapat també per la perversa ELA, el qual va decidir sumar-se a la iniciativa tan meravellosa.

Així tots tres van decidir unir-se a l'Associació Espanyola d'Esclerosi Lateral Amiotròfica amb seu a Madrid i fer que, a finals del mes d'abril de 1994, veiés la llum ADELA-BALEARS, presidida pel ben amat Sr. Alonso Jerónimo Gil Ruiz; de tresorer portant els comptes pel cap dels dits estava el Sr. Gabriel Martí Barber; i com eficient secretària Caty Salom i Parets.

Tots tres van formar un gran equip. Però malauradament va durar poc, doncs el 8 de desembre de 1994, aquell bon home de gran corpulència i de més gran esperit que nomia Alonso Jerónimo Gil Ruiz va anar al Pare, l'ELA ens havia arrabassat un eminent mestre de qui aprendre a lluitar per la vida, i una excel·lent persona, però el que no va poder prendre la maleïda Esclerosi Lateral Amiotròfica, és el seu record, el de les seves sàvies paraules quan deia:

"Divulgar la meva malaltia és per mi una forma de fer costat a altres malalts.

Potser que per mi ja no existeixi solució, però jo vull treballar per ajudar als restants emmalaltits de l'ELA. Els elàtics ens hem d'organitzar perquè assolim poder seguir els nostres tractaments a les Balears i no ens haguem de desplaçar a Madrid"

Serveixin doncs aquests lloables desigs per mantenir sempre el seu record entre nosaltres i, com no, per seguir lluitant i assolir algun dia convertir-los en realitat.

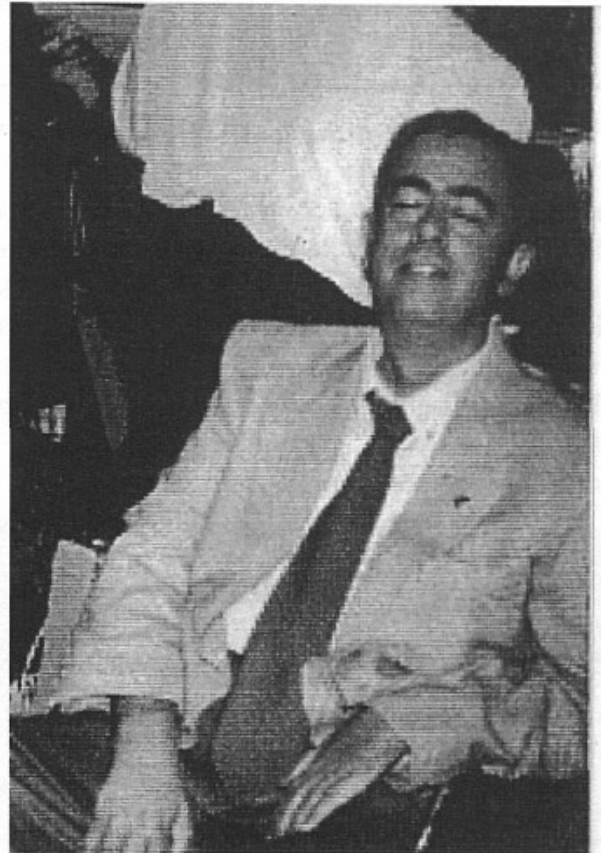

SR. ALONSO GIL RUIZ

Segur que en el cel hi ha un àngel de nom Alonso Jerónimo Gil Ruiz, joiós que què així ho fem.

Miquel Jordán i Ronsano

D'abiàx a l'enrevés

Lluc MATAS

comportaments i conductes són experiències valuables en base a criteris lògics. Dins la picaresca, el mal i fer mal sols porten a la llarga a fer-se mal a un mateix. Ja no hi ha millor camí que el mal per a concloure que el món i tot el que l'envolta és una merda. És perquè mai el mal ha pogut guanyar el bé, per moltes vegades que s'hagin topat en una cursa on el seny i el voler les coses ben fetes són els requisits per acabar entre els deu primers. Les enganyifes o el jugar brut són una jugada i en queda tota una vida de jugades. Si el que fa el mal no es cansa l'únic camí que té és el de la marginació, però s'ho ha cercat; i, possiblement, el que pretindrà és que tothom sigui tan desgraciat com ell, i, com que no ho aconseguirà, jugarà el paper de boig més boig de la comarca.

Serà l'òptica de la negació radical i la mala llet mamada per tots els racons de la dolentia que no li deixaran gaudir absolutament de res, simplement perquè on hi ha bé sols



veu mal i més mal. Ja en l'esquizofrènia pura i dura creu que tothom és boig i que l'únic que no hi està és ell. El reducte ha estat l'egocentrisme i la falsa il·luminació de creure que un "És" quan realment és qui és. El descentrament d'òptiques i el fugir al món socorrat que li convé són el hobbys per emmerdar-se d'una hipnosi delirant que la provoca la despersonalització donada quan, més en deliris de grandesa que amb una altra cosa, un pensa que en cap dels casos ha de menester una cura d'humilitat. I les cures d'humilitat són necessàries darrera cada estat d'eufòria, perquè, al cap i a la fi, s'ha de tocar amb els peus a terra.

Els altres són ni més ni pus almenys com un mateix. Respectar-los és el que s'ha de fer. L'ofensa trasllueix la desgràcia del qui ofèn. Si un no pot és perquè no vol, i cercar-hi més raons ja és voler entrar en la consciència i en els fets dels altres. Un s'ha de saber lliure i independent, i, sent així, millor si és solidari. Sent solidari aprendrà a estimar, i estimant té més garanties de ser feliç que no pas sense estimar. El re de la qüestió no és altra que el de la felicitat.

No n'hi ha altre de més important per molt que prediquin.

BULLIT DE NOTÍCIES

UN NOU EDIFICI PER AL TALLER DE COTXES D'EN PERE GINARD

Aquest passat mes de juny començà a funcionar el nou edifici del taller de cotxes d'en Pere Ginard. El taller fins ara ubicat al carrer Antoni Monjo, passa a un solar a la sortida de la carretera de Maria a Santa Margalida, just a la desviació de la carretera de Muro. L'ampli solar acull el nou taller i un ampli espai a l'aire lliure on hi caben molts dels vehicles que esperen torn per ser arreglats. Enhorabona i sort al seu propietari.

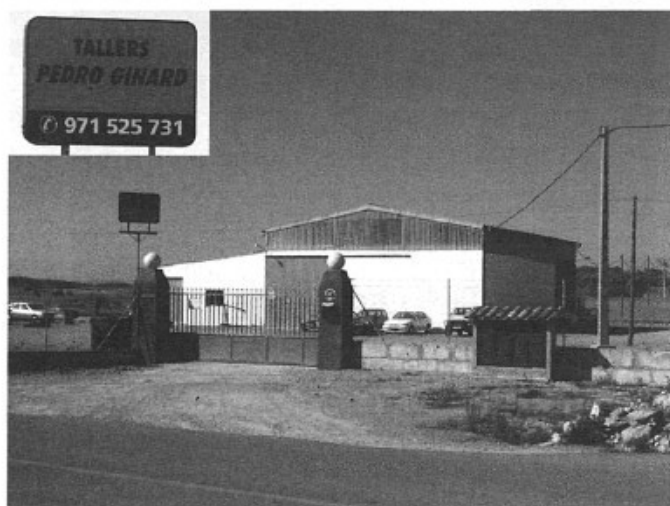

UNA NOVA FUSTERIA A MARIA

Al carrer de Sa Rota des Pinar, carrer que surt del carrer Villalonga s'hi ha inaugurat una nova fusteria. Els seus propietaris són els germans Simó i Esteve Font Darder. Esperem que el nou negoci els vagi bé i que la feina tenguí continuïtat.



FINAL DE COPA I BALL A SA PLAÇA

El passat dissabte dia 28 de juny, al vespre, la plaça de Maria va estar de festa. Per a tots els afeccionats al futbol

o senzillament per a tots aquells que esperaven il·lusionats que el RCD Mallorca assolís el seu primer trofeu de la Copa del Rei, s'havia habilitat una pantalla gegant que permetia seguir el futbol i gaudir a la fresca. La victòria dels mallorquinistes es va veure augmentada amb el ball que hi va haver una vegada acabat el partit. La vetlada va ser així completa del tot.

UNA NOVA EDICIÓ DE L'ESCOLA D'ESTIU

Un total de 37 nins i nines de 2 a 12 anys podran gaudir aquests dos mesos d'estiu, de L'Escola d'Estiu, que enguany organitza Serveis de Formació Societat Cooperativa amb la col·laboració de l'Ajuntament de Maria. El passat 24 de juny hi va haver una reunió a l'Ajuntament amb els pares dels nins inscrits, als quals se'ls explica el que es faria al llarg dels dos mesos que durarà l'Escola la qual comptarà també un servei addicional de menjador. El preu, descomptant la subvenció de l'Ajuntament és de 120 € per nin. Si es vol fer ús del menjador cada dia s'hi han d'afegir 4,05 €.

ASFALTAT EL CAMÍ D'ARTÀ

Una vegada feta la instal·lació de la canonada que ha de dur l'aigua de Montblanc a Maria, seguint la línia del camí d'Artà, ja s'ha pogut procedir a l'asfaltat del camí. Ara ja està acabat i ha quedat un camí que fa mirera, fins a la carretera de Santa Margalida a Petra a l'altura de Ses Tarragones.

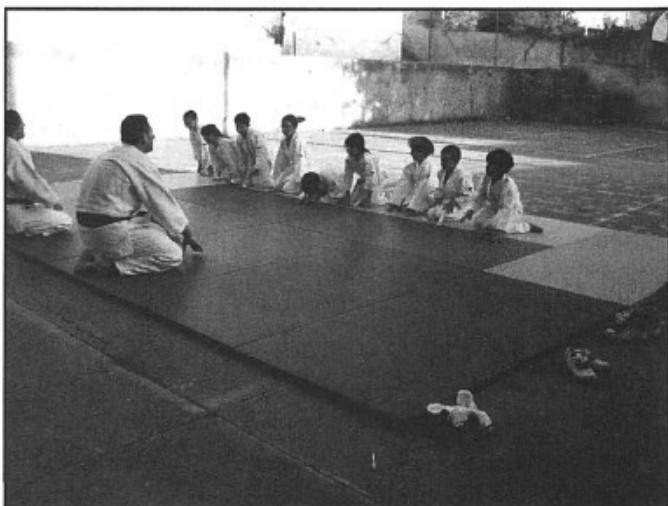

FINAL DEL CURS DE JUDO

Dimarts dia 3 de juny al pati de l'escola de dalt es va celebrar el final del curs de judo que al llarg de l'any s'ha celebrat al gimnàs de l'escola. El curs havia estat

BULLIT DE NOTÍCIES

organitzat per l'APA de l'Escola de Maria i coordinat per Sílvia, una monitora, que ho és alhora del Gimnàs de Sineu.

L'experiència ha estat valorada positivament pels al·lots que hi han participat i esperen que l'any que ve tengui continuïtat.

FIDE CURS A AQUACITY

Divendres dia 6 de juny, a Aquacity, els nins i nines de l'Escola de Maria que han participat al llarg del curs en les activitats escolars organitzades pels diaris *Última Hora* i *Diari de Balears*, foren convidats a gaudir d'un dia de festa. A més de posar usar les instal·lacions del parc aquàtic, foren convidats a dinar i a una festa amb música i màgia. Al final de la festa es repartiren els premis dels diversos concursos que s'havien duit a terme al llarg



de l'any. Entre els premiats, dues nines de Maria, Francisca Pastor i Maria Magdalena Vanrell se'n

dugueren cada una d'elles un reproductor de CD. Enhorabona.

LA GUANYADORA DEL CONCURS DE VIATGES MARTEL

El concurs de Viatges Martel, el premi del qual consistia en en cap de setmana en una Illa germana de les Balears o Pitiüses, fou guanyat per Maria Antònia Oliver. Idò bé, el passat cap de setmana, corresponent al 22 de juny, gaudí del seu premi viatjant a l'illa d'Eivissa, acompanyada de Margalida Carbonell i Joana Maria Font.

SOPAR DE MARES I PARES D'ES REBROT

El passat dia 21 de juny, com ja és tradició, els pares i les mares dels nins que duen els seus nins a l'esplai, convidaren els monitors a sopar. Fou al restaurant Sa Creu i no hi faltà ni animació ni festa. Ens contaren que tots varen treure el nin que duen dins i s'ho passaren pipa,



ACTIVITATS D'ESTIU A LA BIBLIOTECA MUNICIPAL

17 DE JULIOL. "PINCES AMB IMANT DECORADES"

29 DE JULIOL. "QUADRES VEGETALS"

A PARTIR DE LES 11H. A LA BIBLIOTECA
MILLOR DUR ROBA POC DELICADA

FINS AL MES D'AGOST!

DEMOGRAFIA

ENS HAN DEIXAT:

Madò Magdalena Castelló Amengual, morí el passat dia 22 de juny a l'edat de 80 anys. Vivía al carrer Constitució, número 24.

L'amo en Mateu Català Bergas, ens deixà el passat dia 26 de juny a l'edat de 63 anys. Vivía al carrer de sa Quintana, número 6.

Que descansin en pau.

BENVINGUTS:

Na Catalina Maria Quetglas Font va néixer el passat dia 8 de juny. És filla de Joan Quetglas Bergas i Catalina Font Alomar. El seu domicili és al carrer Font i Roig, número 17.

N'Aniba Ariba Nnoui va néixer el passat dia 15 de juny. Els seus pares són El Hassan Ariba i Habiba Nnoui. Viuen al carrer de Sa Quintana, 21.

Enhorabona als seus pares i demés família.



TELÈFONS D'INTERÈS:

AJUNTAMENT	971525002 (FAX)	971525194
BIBLIOTECA		971525688
UNITAT SANITÀRIA (cita prèvia)		971525594
APOTECARIA		971525020
ESCOLA DE DALT (telèfon i fax)		971525083
ESCOLA DE BAIX		971525252
LOCAL TERCERA EDAT		971525564
PARRÒQUIA		971525033
GESA INCA: AVARIES		971880077
BOMBERS		085
HOSPITAL MANACOR Informació		971847000
	Urgències	971847060
	Cita Prèvia	971847100
AMBULATORI D'INCA		971502850
URGÈNCIES A TOTA L'ILLA		061
SON DURETA (Centralita)		971175000
AMBULÀNCIES S.S. (Inca)		971502850
AMBULÀNCIES		971200362
RECAPTACIÓ TRIBUTS CAIB (Inca)		971505901
ADMINISTRACIÓ D'HISENDA (Inca)		971505150

HORARIS:

AJUNTAMENT:

de 8'30 a 15 hores.

APOTECARIA:

Matí: 9 a 13 hores.

Horabaixa: 16'30 a 20'30 hores.

UNITAT SANITÀRIA:

de 9 a 15 hores.

BIBLIOTECA:

Dilluns, dimecres i divendres: de 16 a 19 hores.

Dimarts i dijous: de 16 a 18 hores.

LÍNIA MARIA-PALMA:

Sortides Maria: 8 i 15 hores. (15 h. Dissabtes no, Festius sí)

Sortides Palma: 13 (dissabtes, 14 h) i 19 hores. (Festius, 19, 15 hores)

LÍNIA INCA-MANACOR:

Cap a Manacor: 12'30 i 19'55 hores.

Cap a Inca: 9'40 i 18'50 hores

LÍNIA MARIA-HOSPITAL-MANACOR:

(De dilluns a divendres)

Sortides Maria: 7'55, 10'30 i 14'45 hores

Sortides Manacor: 11'05, 13'35 i 18 hores

PUNT D'ATENCIÓ CONTINUADA DE SINEU:
Carrer Ponent, número 3.

- Per demanar hora al servei de Pediatria heu de cridar de 8 a 14 hores al855043

- Per urgències, a partir de les 15 hores heu de cridar al520292

- Preparació pel part, postpart, control de gestació i informació sobre anticonceptius heu de cridar al236624

BAR RESTAURANT

"SES TARRAGONES"

Pa amb oli
i
Carn torrada



Carret. Petra - Sta. Margalida Km. 6'600 - Tel.: 971 52 53 16



IMMOBILIÀRIC LLUC MATAS



"Venga a descubrir un paraíso"
Kommen sie, linden sie ihr paradís

Plaça des Pou, 17
07519 Maria de la Salut (Mallorca)

Tel. 971 52 50 70
Fax 971 52 57 73
Mòbil 679 90 57 94

El temps

MES DE MAIG



■ MAXIMES ■ MINIMES

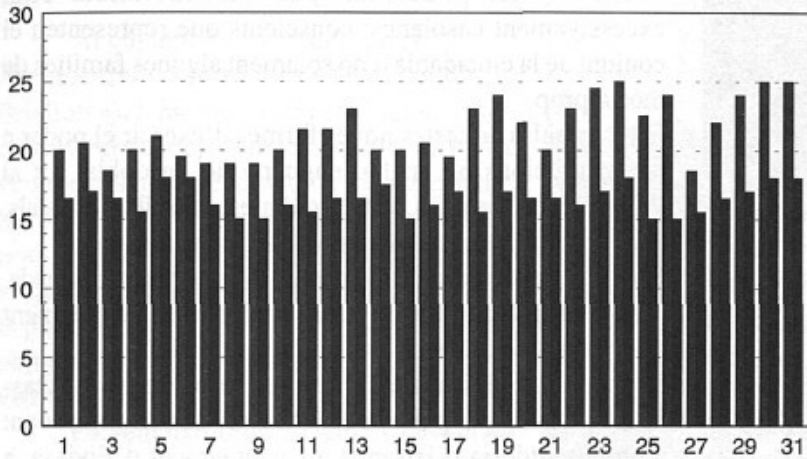

PLUVIOMETRIA	Temperatura Màxima
Dia . 7	21.
Dia 25	91
Dia 27	61
TOTAL: 17 LITRES	Temperatura Mínima
	15° C (Dies 8, 15, 25)
	Temperatura Mitjana
	18,9° C
	Mitjana Màximes
	21,4° C
	Mitjana Mínimes
	16,4° C

"la Caixa"
OFICINA DE MARIA DE LA SALUT

HORARIS DEL TREN QUE PASSA PER SINEU:

Feiners: (1 tren cada hora i 10 minuts aprox.)

Sineu-Palma: 6:44, 7:54, 9:04, 10:14, 11:24, 12:34, 13:44, 14:54, 16:04, 17:14, 18:24, 19:34, 20:44, 22:06.

Palma- Sineu: 6:25, 7:35, 8:45, 9:55, 11:05, 12:15, 13:25, 14:35, 15:45, 16:55, 18:05, 19:15, 20:25, 22 (Si voleu anar a Manacor afegiu 40 minuts a la sortida de Palma)

Dissabtes, diumenges i festius: (1 tren cada hora i 15 minuts aprox.)

Sineu-Palma: 7:01, 8:16, 9:31, 10:46, 12:01, 13:16, 14:31, 15:46, 17:01, 18:16, 19:31, 20:46, 22:01.

Palma- Sineu: 6:45, 8, 9:15, 10:30, 11:45, 13, 14:15, 15:30, 16:45, 18, 19:15, 20:30, 22.(Si voleu anar a Manacor afegiu 49 minuts a la sortida de Palma)

C/. Major, 113 - Tel./Fax 971 525 035 - Mòbils 679 091 509 - 615 660 932 - 07519 MARIA DE LA SALUT (Mallorca)

CONSTRUCCIONS DE PISCINES I ALJUBS AMB SISTEMES DE PROJECCIÓ DE FORMIGONS GUNITATS

Piscines d'es Plà
MARIA DE LA SALUT

DES D'UNA ALTRA PERSPECTIVA

Certa gent se sent cansada. No vol romandre sotmesa a les formes clàssiques, caciquils, d'exercir el poder a Mallorca.

Expressa aquesta voluntat de renovació, d'una manera clara i llampant: vot de càstig al Pacte de Progrés que ha governat durant quatre anys, excessivament tancat, massa poc obert a la ciutadania!

Amb les ganes i la necessitat d'implantar noves formes d'exercir el poder, fixa l'atenció en una que no ha entrat encara a cap institució pública mallorquina: Esquerra Republicana a Mallorca.

Creu que té molt a aportar al nostre país. En procés de creixement a les Pitiüses, al País Valencià i al Principat de Catalunya, fa pensar que no té per què hagi de passar de llis aquí, a Mallorca.

Vol evitar que el nacionalisme mallorquí acabi naufragant. Després de navegar massa temps a la deriva: tant amb la ziga-zaga marejant d'anar de dreta a esquerra, a cop d'onada electoral quadriennal; com amb la baixada vertiginosa fins a l'abisme estormiant d'una pèrdua de vots irreparable.

Aposta per la renovació i el canvi en la pràctica política de construir el nostre país. Des de la perspectiva nacional, empeny a actuar en clau de govern, més que en clau de poder.

Vol distingir clarament el que són partits de poder, del que són partits de govern.

Qui es deixa enlluernar pel poder, s'arrisca a oblidar-se del bon govern: d'aquella pràctica política que condueix el país cap a quotes més intenses d'autogovern, independència i solidaritat.

Velles formes d'exercir el poder, com les emprades durant quatre anys seguits pel Pacte de Progrés, ja no serveixen. Representen el passat més que el futur.

S'ha vist clar. De poc serveix canviar l'estructura del poder polític, si no s'aconsegueix comptar amb recursos econòmics, ni amb la pràctica política, capaços de neutralitzar la dreta i el centralisme.

Enfront d'un finançament estatal injust, cal assegurar la construcció dels Països Catalans com a comunitat nacional, i com a espai de benestar col·lectiu que aixoplugui la gent que hi vol viure.

Resulta si més no allisonador allò que diu Josep-Lluís Carod-Rovira: ens fan falta nous sectors dirigents, amb idees molt clares respecte del que ha de ser l'autoritat democràtica al nostre país; com a valor fonamental no determinat per cap decret, sinó reconegut per la ciutadania com a conquesta moral.

Calen nous sectors dirigents amb la voluntat ferma de



construir uns Països Catalans cada cop més enfortits dins l'Estat, dins Europa i dins el món.

Calen nous sectors dirigents que abandonin concepcions i exercicis del poder tan poc institucionals com excessivament casolanes: conscients que representen el conjunt de la ciutadania, i no solament algunes famílies de més a prop.

ERC impulsa aquestes noves formes d'exercir el poder a les institucions on arriba: enguany ho ha doblat tot al Principat de Catalunya: vots, regidories, consells comarcals, diputacions... tret de batlies, que les ha triplicades!

Esquerra Republicana al País Valencià, per primera vegada, pren la responsabilitat de dues regidories a l'Ajuntament de Sueca, i de quatre més en altres municipis.

Esquerra Republicana a Eivissa veu recompensada la tasca desplegada per persones lluitadores com Bernat Joan: amb la regidoria d'Hisenda a l'Ajuntament d'Eivissa, a càrrec de Cristina Ferrer; i amb una regidoria d'oposició a l'Ajuntament de Sant Josep de la Talaia, en mans de Josep Prats.

Convençut que aquest procés de creixement d'Esquerra Republicana s'ha d'implantar també a Mallorca, he optat recentment per donar suport explícit a la gent que hi treballa des de fa molts anys: al servei de Mallorca, les illes Balears i Pitiüses, el conjunt dels Països Catalans.

Cecili Buele i Ramis,

Militant d'Esquerra Republicana a Mallorca

Ciutat, 23 de juny de 2003.

LA POESIA DE L'AMO EN LLORENÇ DAMUNT LES ROQUES

Damunt les roques alegre cantava,
mig nua, pits apuntant a la lluna,
més bella i garrida que ninguna,
i un marineret la contemplava.

La sirena reia i sospirava
conscient de la presència oportuna
d'un estimat que, amb bona fortuna,
poc després, il·lusionat l'abraçava.

I junts, els dos es repartiren consol.
Foren com dues ànimes bessones,
encara que prest ell va quedar tot sol.

Perquè les sirenes no són persones
i, poquet abans de sortir el sol,
va desaparèixer entre les ones.

Llorenç Dalmau

UN CONTENIDOR-OSTRA

Xesca Ensenyat

Al contenidor-ostra del carrer Arxiduc Lluís Salvador de Can Picafort (Mallorca), li ha sortit una perla: un mort de ciment per fondejar embarcacions. És bo de veure que qualcú el devia fer córrer cap a la cafeteria que l'omple a totes hores de pestilents residus orgànics, i que els de l'Ajuntament no volen que els causants de la pudor la sentin, i per la força bruta obliguen els veïnats que no hi tenen res a veure a sentir-la.

La gent mallorquina antiga, davant de casa seva no sol voler que hi posin res. Els fa nosa un cotxe que els aparquin, perquè si sempre hi ha un destorb no poden agranar ben arreu la carrera; i com que tanmateix l'agranen, arriben a pensar-se que la carrera és seva i no hi volen ningú sense permís. Hi volen netedat, hi volen endreç, i com que els de l'Ajuntament solen tenir unes altres feines de més profit, els veïns assumeixen la neteja del seu bocí de carrer com la cosa més natural i més decent. Quan encara podien seure a la fresca regaven i tot, abans de treure el balancí. Els para-xocs niquelats dels primers 600 aparcats a la via pública mesuraren les seves forces amb els braços de cirerer dels venerables balancins entapissats amb roba de llengües trets a la carrera encara sol alt per guardar el lloc perquè no s'hi pogués posar cap cotxe. Els balancins, els anys 70, començaren a patricular els carrers igual que les tanquetes d'una base cuirassada que durant el dia feia guàrdia dins la casa, flanquejant una foganya tot l'estiu a l'atur.

En primer lloc hi ha la befa pública, l'exposició pública d'un problema dels que a les altres bandes resolen els municipals només amb dues paraules, sense haver de posar cap multa i tot. Sancionar una "pecata minuta" tan petitoia amb tant de foc artiller, és una exhibició innecessària i desproporcionada de capacitat estructural, un desig de fer mal amb pedres, una crueltat i un esperit de revenja que aquests del PP, que haurien d'estar ben contents d'haver guanyat, s'haurien d'espessar d'una altra manera: per exemple, pagant bots. Ara ja no s'usa fer passejar ningú per tot el poble amb una gallina robada, quant i més si no han robat res, al contrari: sent ciutadans honorats que paguen els seus impostos (i quins impostos! Més salats que a NY!); sent ciutadans que no paguen un sou a cap polític només per ser escarnits.

Aquest contenidor ancorat mostra que els governants han trobat escaient exposar els ciutadans



que ells representen a la vergonya pública; mostren, a més, la seva incompetència, els seus impulsos més baixos i la seva infatigable grolleria. La pregunta és si un batlle pot perpetrar impunement aquestes descàrregues de grolleria.

Hi ha situacions de la convivència de cada dia que mostren més clarament l'estil i les maneres d'un governants que cap guerra, que cap catàstrofe. Per a moure o fer costat a una guerra hi pot haver raons ocultes i secrets d'Estat que per als ciutadans rasos no són bons d'avaluar. Però per travar un contenidor amb una peça de ciment que bastaria per fondejar el correu de Ciutadella, no n'hi pot haver cap. A això just ho fan per fer mal. Gastar doblers només per fer mal deu estar benvist a Santa Margalida. El que ha costat el mort, tragar-lo, instal·lar-lo amb cadena i pany ben reforçats, així com les hores extremes del conductor del camió, que ha d'aturar el vehicle cada vespre, davallar, obrir amb la clau, tornar a pujar per carregar el contenidor i després tornar a davallar per deixar-lo tancat, es veu que a tot això, a Santa Margalida ho paguen molt de gust. En lloc de fer una carrossa nova més cada any per la Beata, prefereixen amarrar contenidors pudents davant ca d'altri. Almenys, podrien fer complir a les cafeteries la llei municipal de no poder treure espaguettis a totes hores. Per què no ho fan?

Com més temps duri aquesta exhibició de maneres de l'hampa, més possibilitats hi ha que els mateixos que votaren el PP facin la litotrícia a s'Arxiduc, abans i tot de les properes eleccions. Què pot haver passat per dins la cervellera del PP, per arribar a aquests extrems tot d'una que han guanyat, en lloc d'estar més alegres que unes castanyetes?

Una petita esperança en la creença amb la religió.

És freqüent entre les generacions majors, que són en gran part les que ens declaram creients i practicants, detectar la gran preocupació per qual serà el futur de l'Església dintre d'alguns anys. Perquè evidentment no veim una joventut que ens animi a pensar que hi haurà una continuïtat fluida i fàcil, és clar que els joves, majoritàriament almenys, no s'inclinen cap el que és religiós o espiritual. No obstant això, esser així de tant en tant en el mitjans de comunicació es manifesten algunes dèbils, pàl·lides preguntes al respecte, uns d'aquests dies vaig escoltar per la ràdio un comentarista, sembla que deia expressar la seva preocupació, pel futur de la fe cristiana en el món i deixava entreveure, aiximateix, una vaga esperança, deia, que el segle XX hauria d'esser un segle de renaixement espiritual. Afegia que aquest esperat renaixement prenent cos encara permet que a finals del recent passat segle, els avanços i retrocessos notables que fan que la humanitat pugui sentir-se orgullosa i avergonyida alternativament, es manifestarà en molts de diversos mitjans, en l'esperança



Sucre a 5 de V de 2003
Sr. Miquel Rosselló
INCA.

Apreciat amic: Una vegada mes, el dijous Sant d'aquest any, vaig tenir present que en un dia de tanta transcendència per a tot cristià te vaig escriure la meva primera carta, ho hagués volgut fer de nou en aquest any 2003, però no me va esser possible i per això, amb un poc mes de retard, ho faig. Encara vivim i celebrem el goig del misteri Pascual, goig que es basa i té el seu fonament en la resurrecció de Jesucrist i en la seguretat de saber-nos salvats per ell. La pena és que aquesta ni tan sols l'accepten els que es diuen cristians, d'acceptar-la, no hi hauria ni guerres, ni violència, ni terrorisme, ni agressivitats, perquè el Déu que ens salva és el Déu de l'amor, de la pau, de la justícia, de la veritat, en fi és el Déu de tot bé. Estic convençuda que Déu ens concedeix un gran do als qui l'acceptam a la nostra vida i tractam de viure d'acord amb el seu missatge. Dic que és un do, perquè per nosaltres mateixos no seriem capaços de viure aquest gran regal, que començam a rebre d'Ell, el dia del nostre baptisme i amb la seva gràcia l'he anat desenvolupant durant la nostra vida. Que el Senyor ens segueixi concedint saber-nos mantenir segurs amb la seva presència i proximitat constant i amorosa.

Com es troba de salut aquesta parella tan agradable i acollidora? Prec perquè no empitjori i sobretot que puguin acceptar tot el contradictori amb pau i serenitat, elements indispensables perquè tot sia més planer.

He d'acabar perquè ja m'estan demanat les cartes per dur-les cap a correus.

en un ressorgir de la fe. A l'estrenat segle nou, res d'això es patent. Solament en molts determinats i restringits sectors es manté el foc de la fe; quelcom queda, malgrat sigui poc, sota les cendres de la indiferència. El comentarista va entendre que la situació no era precisament riallera. Però deixava entreveure quelcom que en un futur pròxim podria tenir lloc el desitjat ressorgir religiós. Aquest quelcom és el cansament pel consumisme desbordat. La desil·lusió per a la política que s'ha accelerat en uns pocs anys. La manca de metes clares, la vacuïtat d'idees, la manca de quelcom net perquè lluitar. Tot això deia, va calant en les generacions de joves i va impulsar-les a cercar el vertader sentit de la vida.

És una vaga esperança que mereix esser alimentada per a tots, ara que hem viscut la Resurrecció de Jesucrist, la pedra angular del cristianisme a veure si queda quelcom més que l'espectacle de les processons de Setmana Santa i la seva culminació. La resurrecció. També per posar un poc d'esperança en l'imminent venguda del Papa i la seva trobada amb la joventut.

Una abraçada del vostre amic que vos estima
Miquel Rosselló i Quetglas.
INCA, a 21 de maig del 2003

Moltes salutacions per la teva dona.
Conta sempre amb el record i l'oració de qui se sent vertaderament amiga i germana en el senyor.

Una aferrada.
Francisca Carbonell Negre

INCA a 14 de juny del 2003
CARTA A SOR FRANCISCA NEGRE CARBONELL

Respectable Sor Francisca: He rebut la seva amable carta i veig que disfruta de bona salut, pels aire de Bolívia, pàtria on està instal·lada des de fa molts d'anys amb il·lusió i amb tot l'afecte al servei d'aquesta gent, germans nostres.

Vostè, Sor Francisca, és petiteta, però en el seu interior te un volcà de força i energia, que amb la seva profunda vocació, es capaç de fer tremolar tota Bolívia. Déu, només concedeix aquest do i virtut a les ànimes que estan concentrades a l'oració i al servici indomable, als necessitats. Un servidor, l'admira i es treu el capell davant de vos, Senyora, per esser una monja model. El nostre poble de Maria de la Salut vos vol i vos respecta amb tot els cor sincer, baix la mirada de la nostre mare i senyora, Maria de la Salut.

Desig i esper, que Déu el nostre estimadíssim pare li concedeixi molts d'anys de vida, en el seu camí de gran missionera per les terres de Bolívia. Salutacions de part de la meva dona i una forta abraçada del seu amic

Miquel Rosselló i Quetglas

Set envasadores d'aigua, distingides amb un segell de qualitat

La Conselleria d'Economia, Comerç i Indústria ha concedit el distintiu "Aigües de Qualitat" a set envasadores d'aigua de les Illes Balears. Aquesta campanya, finançada pel Consorci per al Desenvolupament de les Illes Balears, pretén, dins la promoció de productes agroalimentaris balears, fer una promoció especial destinada al sector de les aigües envasades, ja siguin minerals o de manantial. Així, es volen donar a conèixer les indústries de l'aigua a les Illes Balears, ja que contribueixen a un equilibri econòmic del territori.

Són set les envasadores que han estat distingides per aquesta conselleria: la menorquina l'Anzell, i les mallorquines Binifaldó, Font des Teix, Bastida, Ca l'Abat, Font Sorda i Font Major. Per donar a conèixer aquestes aigües s'han repartit uns 60.000 tríptics a tots els hotels i restaurants de les Illes, a més d'insercions de cunyes publicitàries a la ràdio i instal·lació de panells publicitaris.

A part de les qualitats d'aquestes aigües, gràcies a les quals varen ser declarades, en el seu moment, d'utilitat pública, el més important és el seu agradable sabor, i la sensació d'estar bevent aigua de qualitat. Realment els consumidors coneixen la qualitat d'aquestes aigües. Les garanties higièniques i sanitàries no només es mantenen sinó que han anat en augment amb els avenços tècnics i les exigències legals actuals; i tot plegat fa que l'Anzell, Binifaldó, Font des Teix, Bastida, Ca l'Abat, Font Sorda i Font Major figurin en la relació de les aigües minerals i manantials reconegudes a l'estat espanyol i algunes d'elles publicades en el Diari Oficial de les Comunitats Europees.



La marca Producte Balear

Així, la marca Producte Balear garanteix als consumidors que els productes que la porten han estat fabricats a les Illes Balears amb unes determinades condicions. Així mateix, entre els

consumidors, aquesta marca és sinònim i garantia de qualitat i de producte elaborat a partir de matèries primeres produïdes a les Illes Balears.

Les envasadores d'aigua, així com altres indústries balears, des de fa un parell d'anys, han adoptat una política molt encertada que és la modernització de les seves estructures productives, l'aposta decidida per la qualitat i un canvi d'imatge dels seus productes que els fa molt més atractius al consumidor. Avui en dia no basta saber que un producte és bo, sinó que s'ha de demostrar cada dia.

A Mallorca arriben dotze milions de visitants a l'any, un percentatge important cerca alguna cosa més que sol i platja. Un vi, un oli, una aigua de qualitat... i són els pagesos, els artesans i els industrials els que, amb el seu esforç constant, fan de les Illes Balears quelcom més que un simple referent de sol i platja, una terra capaç de projectar el seu passat creatiu cap als majors reptes de modernitat.

Per això, la denominació de Producte Balear ha esdevingut, avui dia, tot un símbol de feina ben feta, fruit d'una tasca constant que recull el millor de la nostra tradició, i que fa del repte de qualitat la seva bandera davant uns consumidors cada cop més exigents.

Així, Producte Balear, certifica la procedència il·lenca dels diferents productes aportant un important element de diferenciació tant per als consumidors com per als productors i comerciants.

Aigua mineral natural AIGUA DE L'ENZELL	Carrer des Baner, 60 tr 07730 Alaior Mallorca T 971 359 263
BASTIDA Aigua mineral natural	Preddi Sa Bastida, pol. 1 parcel·la 20 07340 Alaro Mallorca T 971 510 902
BINFALDÓ AIGUA MINERAL NATURAL	Pare Guillem Vives, 4 J 07006 Palma Mallorca T 971 911 971
CA L'ABAT DEIA AIGUA DE MANANTIAL	Peres Galdós, 29 07006 Palma Mallorca T 971 468 061 971 774 081
Font des teix Aigua de manantial	Ctra. de Soller km 22, 3 07110 Banyola Mallorca T 971 613 956
Font Major Aigua Mineral Natural	Peres Galdós, 29 07006 Palma Mallorca T 971 468 061 971 774 081
FONT SORDA AIGUA MINERAL NATURAL	Gremi dels Sabaters, 72 07009 Palma Mallorca T 971 431 186
Producte Balear	



XIX TROFEU CICLISTA PLA DE MALLORCA

CINQUENA ETAPA

Diumenge dia 8 de juny se disputà la cinquena jornada competitiva del Trofeu Ciclista Pla de Mallorca – Gran Premi la Caixa que patrocina el Consell de Mallorca. Una etapa patrocinada per l'Ajuntament de Montuïri que ha tingut la meta de partida i arribada situada a la Plaça Major, de l'esmentada localitat. Els guanyadors respectius del Pla Petit i del Pla Gran han estat Rafel Bauçà, de Restaurant Es Pou - Lloret i Carles Borràs, de Portes Riutort. Pel que fa a les classificacions generals absolutes no hi ha hagut canvis. Josep Miquel Lluís i Antoni Vives, ambdós del Fotomax-Caldentey, segueixen com a líders.

En primer lloc, des de les 9 hores han competit els 88 ciclistes del Pla Petit i a les 10.30 hores, els 103 participants del Pla Gran. L'itinerari ha partit de Montuïri cap al creuer de son Company, creuer de Sant Joan, son Costa (PM) i Montuïri, amb 14 quilòmetres. El Pla Petit ha fet dues voltes i el Pla gran, cinc. L'organització de l'etapa ha estat a càrrec del Club Ciclista Montuïri.

Al capdavant del Pla petit s'ha fet un gran grup de mig centenar d'unitats que ha conservat la seva integritat fins a la primera passada per Montuïri on s'ha fraccionat en dos grups. En el primer, de trenta unitats, hi eren tots els homes importants per la qual cosa ni hi hagut canvis a les primeres posicions de la general individual ja que el triomf de Rafel Bauçà ha estat fruit de la seva magnífica punta de velocitat, superant el mateix líder. La cara amarga de la jornada ha estat pel mariando Toni Gelabert, de Viatges Martel, que ha patit una foradada al primers quilòmetres i això l'ha fet arribar a meta amb quasi sis minuts perduts, perdent les seves opcions de disputar la meta volant i allunyant-se definitivament de les primeres places de la general. José Antonio Sánchez encapçala la muntanya i Joan Carles Valiente les metes volants però encara no hi ha res decidit a l'espera de la darrera jornada.

El Pla Gran ha viscut una etapa que ja se sabia complicada amb una fortíssima calor com a factor que ha incrementat la seva duresa. Des dels inicis, els protagonistes han demostrat una gran combativitat. No hi ha hagut cap volta en la que els ciclistes hagin passat per meta en grup compacte. Sempre hi ha hagut ciclistes en fuga. En conseqüència, tant el líder, Toni Vives, com els seus company han tingut feina constant. Cap dels líders de les classificacions complementàries, Joan Antoni Córdoba i Antoni Pérez ha aconseguit puntuar ja que sempre hi ha hagut escapats, però conserven els respectius mallots.

L'escapada bona ha estat la de Carles Borràs, el guanyador absolut del 2001, que s'ha presentat en solitari a meta amb un avantatge de 26 segons respecte als primers perseguidors. El gran grup s'ha fraccionat en distints grups a la darrera arribada a Montuïri, marcant-se petites diferències.

CLASSIFICACIÓ PLA PETIT - 5ª ETAPA

1. Rafel Bauçà	Es Pou - Lloret	51:41
2. Josep Miquel Lluís	Fotomax-Caldentey	m.t.
3. Francesc Barceló	Hierbas Túnel	m.t.
4. José M. Mejías	Cial Plomer	m.t.
5. Xavier Xamena	Hierbas Túnel	m.t.
6. Joan Salamanca	Fotomax-Caldentey	m.t.
7. Xavier Morey	Hierbas Túnel	m.t.
8. Jaume Alzamora	Cial Plomer	m.t.
9. Joan C. Valiente	Cial Plomer	m.t.
10. Jaume Bauzá	Can Botelles	m.t.

GUANYADORS D'ETAPA PER CATEGORIES

Ciclos: José Manuel Mejías	Comercial Plomer
M-30: Rafel Bauzá	Es Pou - Lloret
M-40: Francisco Barceló	Hierbas Túnel
M-50: Toni Figuerola	Conserves Rosselló
M-60: Biel Cerdà	Hierbas Túnel

CLASSIFICACIÓ GENERAL

1. Josep M. Lluís	Fotomax-Caldentey	3:05:10
2. Antoni X. Morey	Montuïri-Túnel	a 3"
3. Joan Salamanca	Fotomax-Caldentey	a 12"
4. Xisco Barceló	Montuïri-Túnel	a 56"
5. Bernat X. Xamena	Hierbas Túnel	a 1:06
6. Antoni Font	Es Pou - Lloret	a 1:09



Aquí teniu el pòdium de la cinquena etapa

7. Enrique Soler	Montuïri-Túnel	a 1:10
8. José M. Mejías	Cial Plomer	a 1:21
9. Sebastià Salom	Rosselló	a 1:29
10. José Ant. Sánchez	Fotomax-Caldenteya	2:02

MUNTANYA: José Antonio Sánchez (Fotomax-Caldentey)
 METES VOLANTS: Juan Carlos Valiente (Comercial Plomer)
 REGULARITAT: Josep Miquel Lluís (Fotomax-Caldentey)

CLASSIFICACIÓ PLA GRAN 5a ETAPA

1. Carlos Borràs	Portes Riutort	2:10:42
2. Miquel A. Cirer	Paviments Lloseta	a 26"
3. Toni Oliver	Unimall-Fiat	m.t.
4. Tomeu Vives	Bicicletres Caldentey	a 29"
5. Juan Ant. Córdoba	Paviments Lloseta	a 31"
6. Guillem Gayà	Fotomax-Caldentey	m.t.
7. Xavier Amer	Fotomax-Caldentey	m.t.
8. Xisco Horrach	Paviments Lloseta	m.t.
9. Pep Alfaro	Portes Riutort	m.t.
10. Àngel González	Protur Hotels	m.t.

GUANYADORS D'ETAPA PER CATEGORIES (PLA GRAN)

Ciclos: Carlos Borràs	Portes Riutort
M-30: Miquel A. Cirer	Paviments Lloseta
M-40: Tomeu Vives	Bicicletres Caldentey
M-50: No hi ha hagut cap participant	
M-60: Fermín Andrés	Paviments Lloseta

CLASSIFICACIÓ GENERAL

1. Toni Vives	Fotomax-Caldentey	6:14:35
2. Miquel A. Cirer	Paviments Lloseta	a 23"
3. Àngel González	Protur Hotels	a 38"
4. Biel Palmer	Paviments Lloseta	a 48"
5. Carlos Borràs	Portes Riutort	a 1:24
6. Xavier Amer	Fotomax-Caldentey	a 1:02
7. Xisco Horrach	Paviments Lloseta	a 1:22
8. Toni Pérez	Portes Riutort	a 1:27
9. Toni Oliver	Unimall-Fiat	a 1:31
10. Raúl Jiménez	Fotomax-Caldentey	a 1:39

METES VOLANTS: Juan A. Córdoba (Paviments Lloseta)
 MUNTANYA: Toni Pérez (Portes Riutort)
 REGULARITAT: Miquel A. Cirer (Paviments Lloseta)

SISENA ETAPA

Avui dissabte dia 14 de juny s'ha disputat la cinquena jornada competitiva del Trofeu Ciclista Pla de Mallorca – Gran Premi la Caixa que patrocina el Consell de Mallorca. Una etapa patrocinada per l'Ajuntament de Sineu que ha tingut la meta de partida i arribada situada a la Plaça d'es Fossar, de l'esmentada localitat. Els guanyadors

d'etapa respectius del Pla Petit i del Pla Gran han estat Bernat Xavier Xamena, del Hierbas Túnel i Pascual Torrens, de Portes Riutort. Pel que fa a les classificacions generals absolutes abdues han patit canvis importants ja que tant Josep Miquel Lluís i Antoni Vives, ambdós del Fotomax-Caldentey, han perdut el mallot de "la Caixa" mentre que Xavier Morey del Hierbas Túnel i Toni Pérez, de Portes Riutort, han estat els dos guanyadors absoluts de la present edició del Pla de Mallorca que ha acabat avui..

En primer lloc, des de les 15 hores i amb una temperatura de 38 graus, han competit els 86 ciclistes del Pla Petit i a les 16.30 hores, els 108 participants del Pla Gran. L'itinerari ha partit de Sineu cap a Lloret, creuar de Pina, carretera vella de Sineu, sa Llimonera i Sineu, amb 21 quilòmetres. El Pla Petit ha fet una volta retallada i una completa per arribar als 31 Km, mentre que el Pla Gran ha passat en quatre ocasions per meta amb 84 quilòmetres de recorregut. L'organització de l'etapa ha estat a càrrec de l'Agrupació Ciclista Sineu.



El corredor mariando Antoni Gelabert

Pel que fa al Pla Petit, després de la primera passada per meta on Juan Carlos Valiente s'ha adjudicat el primer lloc de la meta volant i el triomf en aquesta general, ha arribat el moment decisiu quan el líder Josep Miquel Lluís ha foradat i Joan Salamanca li ha donat la seva bicicleta. Així, el primer i el tercer de la general han quedat fora del grup capdavanter i Xavier Morey i els seus companys han posat un fort ritme al front del primer grup, la qual cosa ha impedit que Lluís es pogués reintegrar al grup. No tan sol això, sinó que en el darrer quilòmetre, quan la general estava ja sentenciada, Lluís ha patit una caiguda sense conseqüències que encara l'ha endarrerit més, arribant a meta a tres minuts i mig del guanyador, Bernat Xamena.

En aquesta mateixa cursa, tres ciclistes, Heinrie Schirakow, Toni Sociés i Joan Pascual han estat evacuats en ambulància per caigudes de distinta consideració, dos d'ells amb fractura i l'altra amb forts cops.

A les 16.30 hores, encara amb molta calor ha començat el Pla gran. Des de l'inici s'ha format una escapada que marcaria la jornada i el desenllaç final del Pla'03. Vuit homes han format aquest grup capdavanter encara que tres d'ells estaven classificats a menys d'un minut i mig del líder. Eren el seu company Xavier Amer (a 1:02), Xisco Horrach (a 1:22) i Toni Pérez (a 1:27). La diferència d'aquest grupet ha crescut fins arribar als dos munts i quaranta segons a la tercera passada per meta quan ja el líder havia perdut bona part dels companys per fer feina al capdavant del grup.

A l'entrada a la carretera de Sineu, Tant Amer com Horrach han foradat mentre que Toni Pérez i el seu company Pascual Torrens han atacat i escapat. A l'arribada a Sineu, han passat amb 1:10 respecte del grup de Miquel Àngel Cirer i 1:37 de Toni Vives. Així, el triomf absolut del Pla de Mallorca era per sisena vegada per a l'Agrupació Ciclista Sineu – Portes Riutort.

CLASSIFICACIÓ PLA PETIT - 6ª ETAPA

1. Xavier Xamena	Hierbas Túnel	51:06
2. Xavier Morey	Hierbas Túnel	m.t.
3. José M. Mejías	Cial Plomer	a 39"
4. Francesc Barceló	Hierbas Túnel	a 41"
5. Antoni Font	Es pou – Lloret	m.t.
6. Jaume Alzamora	Cial Plomer	m.t.
7. Antoni Garrido	Conservas Rosselló	m.t.
8. Enrique Soler	Hierbas Túnel	m.t.
9. Antoni Castelló	Viatges Martel	m.t.
10. Antoni Salas	Comercial Plomer	m.t.

GUANYADORS D'ETAPA PER CATEGORIES

Ciclos:Bernat X. Xamena	Hierbas Túnel
M-30: Xavier Morey	Hierbas Túnel
M-40: Francisco Barceló	Hierbas Túnel
M-50: Joan Font	Es pou - Lloret
M-60: Miquel Quetglas	Can Nadal



Al pòdiem de la darrera etapa

CLASSIFICACIÓ GENERAL

1. Antoni X. Morey	Montuiri-Túnel	a 3:56:19
2. Bernat X. Xamena	Hierbas Túnel	a 1:03
3. Xisco Barceló	Montuiri-Túnel	a 1:34
4. Antoni Font	Es Pou – Lloret	a 1:47
5. Enrique Soler	Montuiri-Túnel	a 1:48
6. José M. Mejías	Cial Plomer	a 1:57
7. Antoni Castelló	Viatges Martel	a 3:24
8. Josep M. Lluís	Fotomax-Caldenteya	3:31
9. Pau Rayó	Can Matxet	a 3:37
10. Jaume Alzamora	Comercial plomer	a 4:12

MUNTANYA: José M. Mejías (Comercial Plomer)
 METES VOLANTS: Juan Carlos Valiente (Comercial Plomer)
 REGULARITAT: Josep Miquel Lluís (Fotomax-Caldentey)
 GENERAL DELS EQUIPS: Hierbas Túnel – CC Montuiri

GUANYADORS ABSOLUTS PER CATEGORIES (P. Petit)

Ciclos:Bt Xavier Xamena	Hierbas Túnel
M-30: Xavier Morey	Hierbas Túnel
M-40: Xisco Barceló	Hierbas Túnel
M-50: Joan Font	Es Pou - Lloret
M-60: Biel Cerdà	Hierbas Túnel



Els dos mallots grocs

CLASSIFICACIÓ PLA GRAN 6ª ETAPA

1. Pascual Torrens	Portes Riutort	2:13:43
2. Toni Pérez	Portes Riutort	m.t.
3. Hohan Schernikau	Protur Hotels	a 40"
4. Xavier Amer	Fotomax-Caldentey	1:05
5. Àngel González	Protur Hotels	m.t.
6. Xisco Horrach	Paviments Lloseta	m.t.
7. Toni Oliver	Unicmall-Fiat	1:10
8. Carles Borràs	Portes Riutort	m.t.
9. Miquel A. Cirer	Paviments Lloseta	m.t.
10. Pep Alfaro	Portes Riutort	1:10

GUANYADORS D'ETAPA PER CATEGORIES (PLA GRAN)

Ciclos:Pascual Torrens	Portes Riutort
M-30: Johan Schernikau	Protur Hotels
M-40: Pep Alfaro	Portes Riutort
M-60: Fermín Andrés	Paviments Lloseta

CLASSIFICACIÓ GENERAL

1. Toni Pérez	Portes Riutort	8:29:45
2. Miquel A. Cirer	Paviments Lloseta a 06"	
3. Toni Vives	Fotomax-Caldenteya 10"	
4. Ángel González	Protur Hotels a 16"	
5. Biel Palmer	Paviments Lloseta a 31"	
6. Carlos Borràs	ortes Riutort a 36"	
7. Xavier Amer	Fotomax-Caldenteya 40"	
8. Xisco Horrach	Paviments Lloseta a 1:00	
9. Toni Oliver	Unicmall-Fiat a 1:14	
10. Tomeu Vives	Bicicletes Caldenteya 2:31	
11. Toni Abraham	Portes Riutort a 2:34	
12. Joan A. Córdoba	Paviments lloseta a 2:49	
13. Tarciso Souza	Portes Riutort a 3:05	
14. Raúl Jiménez	Fotomax-Caldenteya 3:14	
15. Pep Alfaro	Portes Riutort a 4:23	

METES VOLANTS: Juan A. Córdoba (Paviments Lloseta)

MUNTANYA: Toni Pérez (Portes Riutort)

REGULARITAT: Miquel A. Cirer (Paviments Lloseta)

GENERAL DELS EQUIPS: A.C. Sineu – Portes Riutort

GUANYADORS ABSOLUTS PER CATEGORIES (PLA GRAN)

Ciclos: Toni Pérez	Portes Riutort
M-30: Miquel A. Cirer	Paviments Lloseta
M-40: Tomeu Vives	Bicicletes Caldentey
M-60: Fermín Andrés	Paviments Lloseta



SOPAR DE CLOENDA

El Trofeu Ciclista Pla de Mallorca – Gran Premi la Caixa, que ha patrocinat el Consell de Mallorca ja ha acabat de manera oficial després del sopar de cloenda i lliurament de premis que es va desenvolupar el divendres dia 20 al restaurant Es Cruce de Vilafranca que va congregat més de quatre centes persones.

L'acte va estar presidit per la Consellera de Presidència del Consell de Mallorca, Dolça Mulet, el

delegat comarcal de la Caixa, Guillem Orfí i el vice-president de la FCIB, Toni Canals.

Més de tres centenars d'obsequis, premis i trofeus foren els que es repartiren. Un dels aplaudiments més grans del vespre va ser per a Toni Karmany que va ser guardonat pels organitzadors. Toni Pérez i Xavier Morey han estat els dos guanyadors absoluts.

Només tres mariandos completaren el Pla'03

Toni Castelló, Tomeu Arbona i Toni Gelabert són els únics que figuren a la classificació general final

La dinovena edició del Pla de Mallorca-Gran Premi "la Caixa" va acabar el passat dia 14 de juny a Sineu amb la celebració de la sisena etapa. Pel que fa als representants del nostre poble farem esment del Pla Petit.

La cursa va iniciar-se a les tres del capvespre amb una temperatura altíssima, impròpia del més de juny. L'itinerari presentava una volta curta (Sineu, Lloret, carretera de Sineu i Sineu) i una de llarga (Lloret, creuer de Pina, carretera de Sineu, sa llimonera i Sineu).

Un dels grans punts d'interès pels mariandos era la possibilitat que Toni Gelabert s'adjudicàs el primer lloc de les metes volants. Era necessari que aconseguís dos punts més que els que estaven al seu davant. Però no va poder ser ja que les seves forces, aquest dia, no varen estar al nivell habitual i no va poder aconseguir-ho.

Poc després de la meta volant, amb una foradada del mallot groc, la cursa es va accelerar considerablement i Toni Castelló va ser l'únic que va aguantar dins el grup capdavanter. Això li ha permès ser el millor dels del nostre poble aconseguint una meritòria setena posició a la classificació general final.



Més enrere hi ha quedat Tomeu Arbona i Toni Gelabert. Aquest darrer en un lloc que no és el seu ja que ha demostrat unes grans condicions físiques i ha aconseguit guanyar una de les etapes. A la foto que acompanya aquest text hi són els tres que han completat el Pla'03, el dia del sopar de cloenda, amb la consellera Dolça Mulet.

Torneig de Futbol Maria 2003

DIMECRES, 25 DE JUNY

21'00 h. ES QUINTOS - LEONES DE ÀFRICA

22'00 h. AGUAMAR - TOT VIDRE

DIJOUS, 26 DE JUNY

21'00 h. COP DE GAS - POLIPALANCA

22'00 h. ES CAFÈ - ES CRACKS

DIVENDRES, 27 DE JUNY

20'30 h. ES TURÓ - LATINO CLUB

21'30 h. ALUM. B. VANRELL - SUDAMÈRICA

22'30 h. BIJEE - S'ESTIU

DIMARTS, 1 DE JULIOL

21'00 h. ALUM. B. VANRELL - TOT VIDRE

22'00 h. BIJEE - AGUAMAR

DIMECRES, 2 DE JULIOL

21'00 h. LEONES DE ÀFRICA - ES TURÓ

22'00 h. ES CRACKS - ES QUINTOS

DIJOUS, 3 DE JULIOL

21'00 h. POLIPALANCA - ES CAFÈ

22'00 h. S'ESTIU - COP DE GAS

DIVENDRES, 4 DE JULIOL

20'30 h. TOT VIDRE - LATINO CLUB

21'30 h. SUDAMÈRICA - BIJEE

22'30 h. AGUAMAR - ALUM. B. VANRELL

DIMARTS, 8 DE JULIOL

21'00 h. ES CAFÈ - S'ESTIU

22'00 h. COP DE GAS - SUDAMÈRICA

DIMECRES, 9 DE JULIOL

21'00 h. TOT VIDRE - LEONES DE ÀFRICA

22'00 h. ES CRACKS - LATINO CLUB

DIJOUS, 10 DE JULIOL

21'00 h. POLIPALANCA - ES TURÓ

22'00 h. S'ESTIU - ES QUINTOS

DIVENDRES, 11 DE JULIOL

20'30 h. SUDAMÈRICA - ES CAFÈ

21'30 h. AGUAMAR - COP DE GAS

22'30 h. ALUM. B. VANRELL - BIJEE

DIMARTS, 15 DE JULIOL

21'00 h. ES QUINTOS - POLIPALANCA

22'00 h. ES TURÓ - ES CRACKS

DIMECRES, 16 DE JULIOL

21'00 h. LATINO CLUB - LEONES DE ÀFRICA

22'00 h. BIJEE - TOT VIDRE

DIJOUS, 17 DE JULIOL

20'30 h. COP DE GAS - ALUM. B. VANRELL

21'30 h. ES CAFÈ - AGUAMAR

22'30 h. ES QUINTOS - SUDAMÈRICA

DIVENDRES, 18 DE JULIOL

20'30 h. ES TURÓ - S'ESTIU

21'30 h. LATINO CLUB - POLIPALANCA

22'30 h. LEONES DE ÀFRICA - ES CRACKS

DIMARTS, 22 DE JULIOL

21'00 h. COP DE GAS - TOT VIDRE

22'00 h. ES CAFÈ - BIJEE

DIMECRES, 23 DE JULIOL

21'00 h. AGUAMAR - ES QUINTOS

22'00 h. POLIPALANCA - LEONES DE ÀFRICA

DIJOUS, 24 DE JULIOL

21'00 h. S'ESTIU - LATINO CLUB

22'00 h. SUDAMÈRICA - ES TURÓ

DIVENDRES, 25 DE JULIOL

20'30 h. TOT VIDRE - ES CRACKS

21'30 h. ALUM. B. VANRELL - ES CAFÈ

22'30 h. BIJEE - COP DE GAS

DIMARTS, 29 DE JULIOL

21'00 h. ES QUINTOS - ALUM. B. VANRELL

22'00 h. ES TURÓ - AGUAMAR

DIMECRES, 30 DE JULIOL

21'00 h. TOT VIDRE - POLIPALANCA

22'00 h. S'ESTIU - ES CRACKS

DIJOUS, 31 DE JULIOL

21'00 h. AGUAMAR - LATINO CLUB

22'00 h. COP DE GAS - ES CAFÈ

DIVENDRES, 1 D'AGOST

20'30 h. ALUM. B. VANRELL - ES TURÓ

21'30 h. BIJEE - ES QUINTOS

22'30 h. SUDAMÈRICA - LEONES DE ÀFRICA

DIMARTS, 5 D'AGOST

21'00 h. LATINO CLUB - SUDAMÈRICA

22'00 h. LEONES DE ÀFRICA - S'ESTIU

DIMECRES, 6 D'AGOST

21'00 h. ES CAFÈ - TOT VIDRE

22'00 h. ES CRACKS - POLIPALANCA

DIJOUS, 7 D'AGOST

20'30 h. ES QUINTOS - COP DE GAS

21'30 h. ES TURÓ - BIJEE

22'30 h. LATINO CLUB - ALUM. B. VANRELL

DIVENDRES, 8 D'AGOST

20'30 h. LEONES DE ÀFRICA - AGUAMAR

21'30 h. ES CRACKS - SUDAMÈRICA

22'30 h. POLIPALANCA - S'ESTIU

DIMARTS, 12 D'AGOST

21'00 h. ES QUINTOS - TOT VIDRE

22'00 h. ES TURÓ - ES CAFÈ

DIMECRES, 13 D'AGOST

21'00 h. BIJEE - LATINO CLUB

22'00 h. SUDAMÈRICA - POLIPALANCA

DIJOUS, 14 D'AGOST

21'00 h. ALUM. B. VANRELL - LEONES DE ÀFRICA

22'00 h. AGUAMAR - ES CRACKS

DIVENDRES, 15 D'AGOST

20'30 h. TOT VIDRE - S'ESTIU

21'30 h. COP DE GAS - ES TURÓ

22'30 h. ES CAFÈ - ES QUINTOS

DIMARTS, 19 D'AGOST

21'00 h. LATINO CLUB - COP DE GAS

22'00 h. LEONES DE ÀFRICA - BIJEE

DIMECRES, 20 D'AGOST

21'00 h. ES QUINTOS - ES TURÓ

22'00 h. AGUAMAR - S'ESTIU

DIJOUS, 21 D'AGOST

21'00 h. ALUM. B. VANRELL - POLIPALANCA

22'00 h. BIJEE - ES CRACKS

DIVENDRES, 22 D'AGOST

20'30 h. COP DE GAS - LEONES DE ÀFRICA

21'30 h. ES CAFÈ - LATINO CLUB

22'30 h. TOT VIDRE - SUDAMÈRICA

DIMARTS, 26 D'AGOST

21'00 h. ES CRACKS - ALUM. B. VANRELL

22'00 h. POLIPALANCA - AGUAMAR

DIMECRES, 27 D'AGOST

21'00 h. S'ESTIU - SUDAMÈRICA

22'00 h. ES TURÓ - TOT VIDRE

DIJOUS, 28 D'AGOST

20'30 h. LATINO CLUB - ES QUINTOS

21'30 h. LEONES DE ÀFRICA - ES CAFÈ

22'30 h. ES CRACKS - COP DE GAS

DIVENDRES, 29 D'AGOST

20'30 h. POLIPALANCA - BIJEE

21'30 h. S'ESTIU - ALUM. B. VANRELL

22'30 h. SUDAMÈRICA - AGUAMAR

* Els quatre primers classificats passaran a semifinals creuant-se el primer contra el quart i el segon contra el tercer. Les semifinals i finals es jugaran la setmana del 1 al 7 de setembre. Per poder disputar-les, qualsevol jugador haurà d'haver jugat un mínim de set partits de la lliga prèvia.

** Sancions: Targetes grogues 1'50 € Targetes vermelles 3 €