

# FENT CARRERANY

REVISTA DE L'ASSOCIACIÓ CULTURAL

"FENT CARRERANY"

MARIA DE LA SALUT.

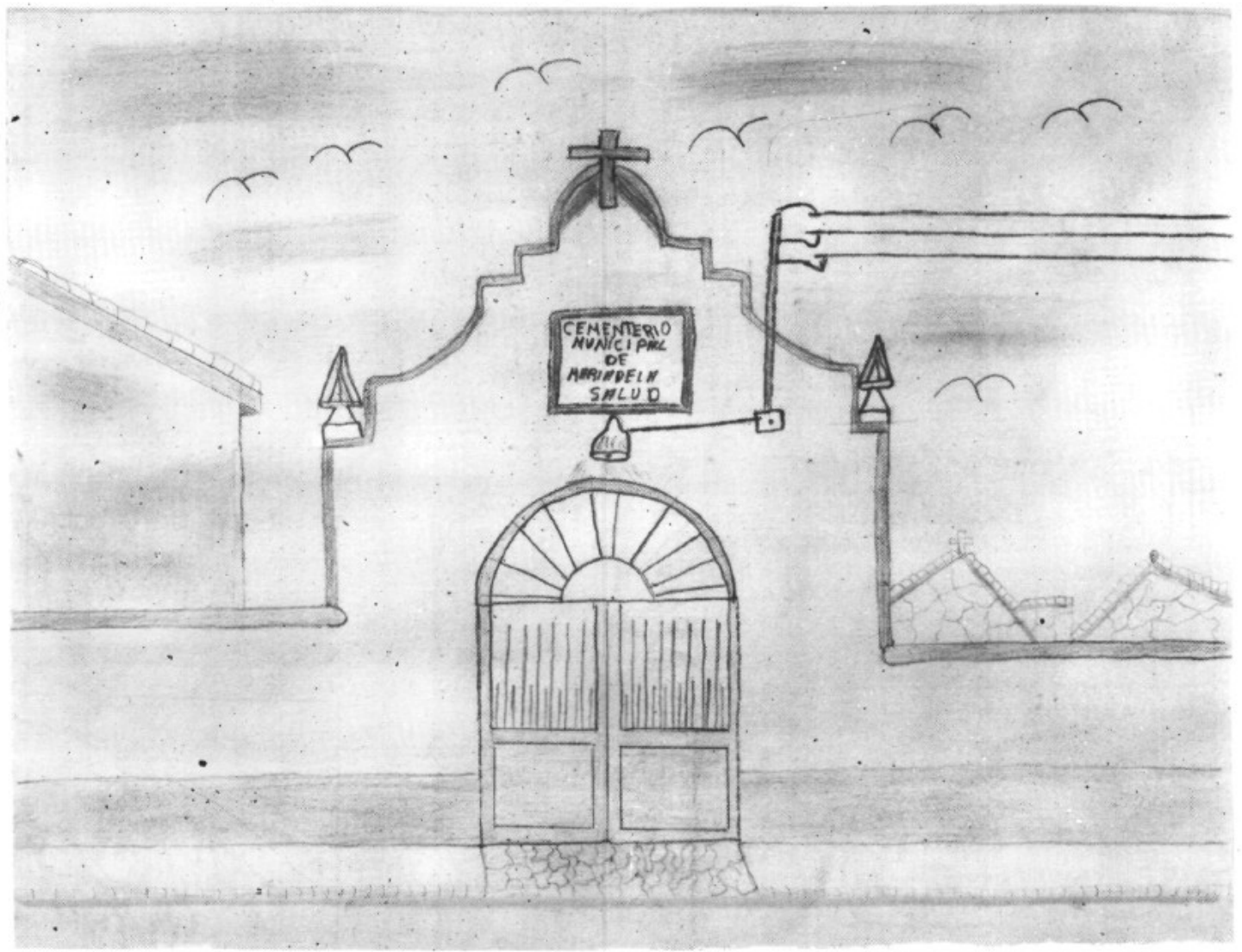

# SUMARI

Editorial i Sumari, . . . . .	2
Centenari del cementiri . . . . .	3
Salut . . . . .	5
Sa Xerradeta, . . . . .	6
Projecte Home . . . . .	8
Pàgina Bíblica, . . . . .	9
Bullit de Notícies, . . . . .	10
Demografia, . . . . .	12
El temps, . . . . .	12
Poemes i Gloses . . . . .	12
Correu Obert, . . . . .	15
Casa de la Vila . . . . .	16
Des del balcó de la Sala, . . . . .	17
Carrerany Esportiu, . . . . .	18
Activitats de l'Associació, . . . . .	20

## EQUIP DE REDACCIÓ

Magí Ferriol Bauzá  
 Pere Fons Pascual  
 Catalina Mas Carbonell  
 Antoni Mas Negre  
 Margalida Mas Vicens  
 Jaume Mestre Llompart  
 Joana Maria Queralt

## COL·LABORADORS

Maciana Bergas  
 Delegació d'Informació de  
 l'Ajuntament de Maria  
 José Luis Corresa Martínez  
 Jaume Ferriol  
 Andreu Forteza  
 Maddy Molinas  
 Bartomeu Monjo Sureda  
 Miquel Morey Mas  
 Bartomeu Pastor Sureda

Portada: Dibuix del Cementiri de Maria realitzat pen Joan Montiel



Edita:  
 Associació Cultural FENT CARRERANY  
 Femenies, 1  
 07519 Maria de la Salut

# EDITORIAL

ÉS UN FET QUE LES INSTITUCIONS ASSOCIATIVES DEL NOSTRE POBLE CONJUGUEN UN PAPER TAN IMPORTANT COM ESSENCIAL EN L'ESDEVENIR PROPI DE LA COMUNITAT I TAMBÉ PER AL BON FUNCIONAMENT DE LA SEVA ADMINISTRACIÓ.

ELS SEUS SERVEIS ESPECÍFICS DEGUDAMENT COORDINATS, SUPOSEN LA MÉS RICA CONTRIBUCIÓ PER A LA NOSTRA VIDA CULTURAL.

PER AIXÒ, POTENCIAR, DINAMITZAR I RECOLZAR LA VIDA DE CADA ENTITAT ÉS ENALTIR EL COL·LECTIU DOTANT-LA DE LES QUALITATS MÉS VALUOSES I PRECISES PER A CONSTITUIR UNA SOCIETAT CULTA I SANA.

ÉS UN COMPROMÍS QUE HEM DE SENTIR I PORTAR A TERME. ÉS UN REpte QUE LA SOCIETAT ACTUAL ENS FA PER ENGANXAR-NOS AL PROCÉS DE MILLORA ESPIRITUAL I MATERIAL QUE ENS PROCURA.

PARTICIPAR EN AQUESTA XARXA D'ACTIVITATS ÉS FER SOLIDARITAT AMB LA LLUITA PER UN MÓN MILLOR, MOTIVANT ALS DEMÉS AL DEVANT D'AQUESTA TASCA I EXERCITAR UNS DONS EN FUNCIÓ D'UNA OBRA TAN HONROSA COM ENCOMIABLE.

FACEM-NOS SOCIS COMUNITARIS EN HONOR AL PROGRÉS.



Imprimeix:  
 Apostol y Civilizador  
 Petra  
 N2 Depòsit Legal; PM-457/1986

++++  
 + La redacció de Fent Carrerany +  
 + no es fa responsable de les +  
 + opinions dels qui hi escriuen +  
 +++++



# 1987

## CENTENARI DEL CEMENTERÍ

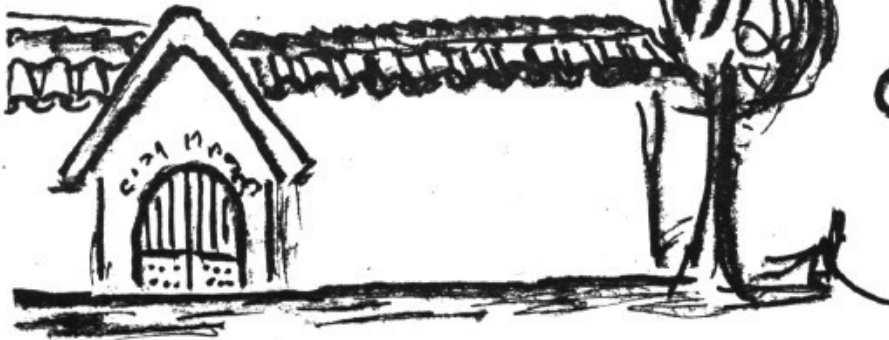

enguany es compleix el centenari de la inauguració del cementiri (1887-1987).

### Una mica d'història:

L'escassetesa d'espai, la mala situació i la manca d'higiene del vell cementiri aferrat a l'església, impulsaren a l'Ajuntament l'any 1883 a gestionar-ne un de nou a les afores de la població. Es nomena una comissió de la que hi formaven part membres de l'Ajuntament i, com a representant de la Junta de Sanitat, el metge local Joan Tous i Pujol.

S'encarregà el Sr. Arquitecte de l'Excm. Diputació Provincial Joan Guasp el projecte i plànols que s'exposaren al públic el dia 21 d'abril de 1884, anunciant-se al Bolletí Provincial de la Província nº 2688 del dia 1 de Maig de 1884. Acabat el termini de vint dies legals d'exposició pública sense reclamacions, fou aprovat pel Governador Civil de la província el dia 23 d'octubre de 1884. L'encarregat de dur les obres endavant fou el mestre d'obres local Gaspar Reinés i Coll.

La benedicció del cementiri fou una mica precipitada degut a la por que hi existia entre les autoritats locals, davant una malaltia contagiosa que s'acostava pels pobles veïnats i la no disponibilitat de tombes al cementiri vell.

L'acte d'inauguració fou el dia 26 de juny de 1887 i el refresc de la benedicció costà deu pessetes.

L'expedient del nou cementiri presentat per l'Ajuntament, que estava integrat pel batle Joan Carbonell, el sindic Joan

Carbonell, i els regidors Francesc Bunyola, Bernat Carbonell i com a secretari Gaspar Perelló. La Junta de Sanitat estava representada per Joan Tous, metge, Jordi Mestre, Joan Pastor, Jordi Roig, Pau Colombram, el vicari Bartomeu Jordà, i els majors contribuents Rafel Alomar, Miquel Font i Bartomeu Monjo. L'expedient consta de vint-i-sis pàgines amb data de 23 d'octubre de 1884.

L'indret elegit pel facultatiu Almodóvar en una visita efectuada a Maria el dia 30 de Juliol de 1868, fou el camp d'En Jordà; però l'Ajuntament en instància de 7 d'Agost de 1868 sol·licitava molt

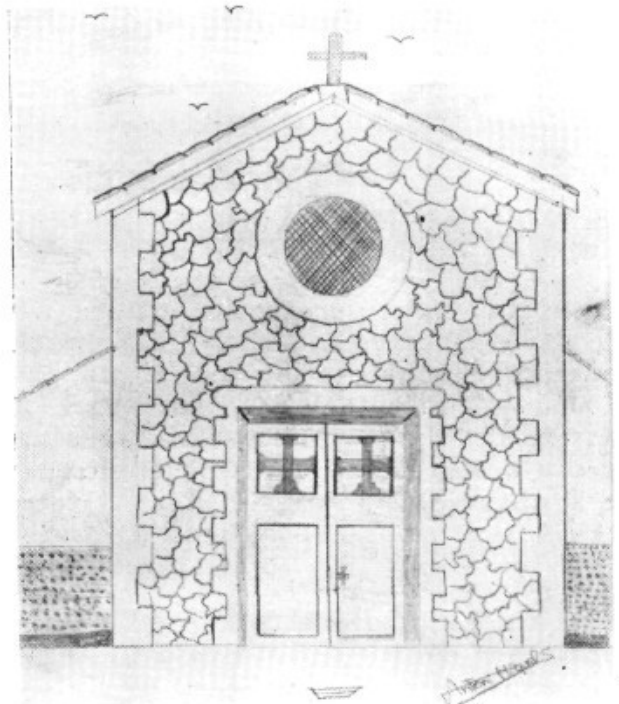

encertadament el canvi d'emplaçament, justificant-lo en els següents motius:

1.- Que el camp d'En Jordà estava massa a prop de la casa de s'Hostalet i del molí d'En Poll habitats continuament, així com del camí veïnal d'Artà.

2.- El vent dominant tampoc era el més adequat, ja que a l'estiu afectava molt al casc urbà.

3.- I el tercer motiu, l'alt cost de la construcció del cementiri i de les tombes degut al terreny pedregós.

Finalment l'indret elegit seria l'anomenat Davant Sa Raval o Sa Comuna, que es troba al sud-est de la població, punt contrari als vents dominants, allunyats del casc urbà i separat per arbres i un petit turó. La parcel·la d'Antònia Font i Font consort de Francesc Mestre i Roig fou l'escollida. La qualitat del terreny calis-arenós, i la distància del casc urbà de quatre-cents setanta metres així com "... no habiendo probabilidad ni tendencia a que la población se ensanche por este lado sino por la parte opuesta; muy lejos de arroyos, de pozos y de manantiales de aguas de todas clases y usos". La parcel·la té una superfície de 1780 metres quadrats aproximadament (1 quartó= 1775'75 mts<sup>2</sup>), "... extensión más que suficiente en la actualidad y por larga fecha para el objeto a que se destina; pues de los datos que se tienen a la vista resulta que en el último quinquenio han sido inhumados noventa y siete párvulos menores de siete años y noventa y dos mayores de esta edad". Si tenim en compte que la població de Maria aleshores era de 1686 habitants ens dona una taxa de mortalitat del 22 per mil anual.

El cost de la parcel·la fou de 666 pts i 6 cèntims, que seran pagats en dos terminis, el primer el vuit de setembre de 1884 i el segon el mateix dia de l'any 1885, amb uns interessos al 6% anual.

Una vegada comprat el solar es comencen les obres el dia 30 de juny de 1886. A l'inventari del cost total que ve meticulosament detallat hi figuren, dia per dia, totes les despeses efectuades, ja sia material, jornals, fins i tot dues creus i el cost del refresc d'inauguració (10 pessetes). El total pagat entre la compra del solar, vuit de setembre de 1884, i la bendició de dia 26 de juny de 1887, fou de 2.919 pessetes i 91 cèntims.

Posteriorment, en data de 28 d'abril de 1915 s'aprova una ampliació del cemen-



tiri per a la construcció d'un dipòsit. Els propietaris afectats seran Gabriel Tugores i Mas, Antònia Vanrell i Josep Vanrell i Tugores.

#### BIBLIOGRAFIA UTILITZADA:

- Arxiu Ajuntament de Maria.
- Arxiu Secretari Gaspar Perelló.
- Arxiu Parroquial.
- Arxiu Diocesà.

Bartomeu Pastor i Sureda

*Viure sempre i no veure mai el sepulcre: ningú no pot comprar aquesta Pòlissa. Er. Cardenal.*



# salut

## LA DONACIÓ D'ÒRGANS I ELS TRASPLANTAMENTS



De vegades hem sentit per la televisió CRIDADES desesperades d'alguna persona que veu com el seu fill, germà, marit, etc., està sentenciat de mort si no es troba una persona adequada a les seves característiques genètiques que doni aquell òrgan que necessita per subsistir.

Hem de sebre que hi ha algunes malalties cròniques caracteritzades per la insuficiència o la manca de funcionament de determinats òrgans vitals i que el transplant és l'única sortida per millorar la qualitat de vida del malalt. Afortunadament, els òrgans d'una persona sana, morta, per causes violentes, com pot esser un accident de tràfic, són aprofitables al cent per cent, si l'extracció s'efectua dins uns temps prudencial, desgraciadament les proves per comprovar la similitud genètica del donant i del receptor són complexes i de vegades fa inviable la possibilitat d'efectuar aquest transplant que podria salvar una vida.

Poc a poc la societat va prenent consciència d'aquesta problemàtica, però la manca d'informació, unes vegades, l'estat anímic que suposa la pèrdua d'un ser estimat, altres, no ens deixen pensar que aquells òrgans inservibles, poden salvar o millorar la qualitat de vida d'un altre ser humà que fa estona espera la nostra SOLIDARITAT.

Pràcticament totes les persones poden fer donacions d'òrgans, sempre que reuneixin unes condicions acceptables respecte als òrgans a donar, regulat legalment per la LLEI D'EXTRACCIÓ I TRASPLANTAMENTS D'ÒRGANS.

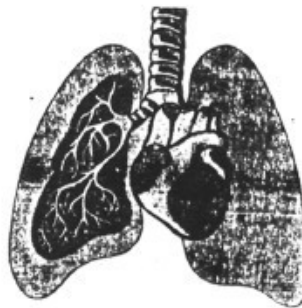

### PER A MÉS INFORMACIÓ:

Banco Español de Ojos  
Facultad de Medicina  
Universidad Autónoma de Madrid  
C/. Arzobispo Morcillo, s/n - Tel.: 733 16 00

Servicio de Información y Ayuda al Trasplante  
(Cruz Roja) C/. Dr. Santero, 18 - 28039 Madrid  
Tels.: 463 50 32 - 479 93 61

Federación Nacional de ALCER  
Facultad de Medicina. Pabellón 6, 3.º  
Universidad Complutense  
28040 Madrid  
Tel.: 449 10 98

Banco Español de Ojos de España e Iberoamérica  
Facultad de Medicina. Pabellón 6, 3.º  
Universidad Complutense  
Tel.: 449 11 11  
28040 Madrid

ADER  
Apartado F.D. 119  
08080 Barcelona  
Tel.: 240 88 00

RIÑÓN  
C/. Cadarso, 16, bajo, izq.  
28008 Madrid  
Tel.: 247 02 01

**LA DONACIÓ SEMPRE ES UN ACTE VOLUNTARI, SOLIDARI I ALTRUISTA.**

# SA XERRADETA:

ISABEL MESTRE, DIRECTORA DEL COL·LEGI PÚBLIC DE MARIA DE LA SALUT

... Era una cosa que no m'havia plantejada massa perquè en el meu temps s'havia de decidir molt prest. Jo tenia catorze anys i havia de pensar el que tenia que fer...

Així va començar la nostra xerradeta amb n'Isabel Mestre la directora del centre A. Monjo.

-Com decidires prendre el camí de l'ensenyança?

Jo tenia catorze anys i no tenia molt clar el que volia fer i l'apotecari D. Joan Ferragut me va encaminar cap a l'ensenyament. Ell mateix es va dedicar a cercar-me llibres i matricular-me, perquè ja me direu com una nina de catorze anys pot decidir el que vol estudiar! Ell me va matricular a la normal i vaig seguir. De tot d'una no ho volia esser de cap manera perquè el que a mi m'agradava era la psicologia. Per motius de sortir de l'illa per anar a estudiar, llavors no hi havia res aquí, els meus pares se varen oposar fins i tot a què jo seguís estudiant.

-Però estàs contenta d' haver seguit aquest camí, o no?

- Sí, sí que m'agrada molt. De tot d'una ja t'he dit que no, no m'agradava perquè considerava que els nins no m'agradaven massa. La veritat deia: "Això no m'agradarà" però com més he anat fent feina més m'ha agradat i estic molt content de haver-ho fet.

- Quins obstacles has trobat?

- La família més que res. És que ara hi ha moltes facilitats per estudiar, que abans no hi eren. Ho fèiem lliures, sobretot el batxiller i només els qui a ca seva tenien possibilitats de pagar-los estudis a Palma. Aquest no era el meu cas.

- Tingueres recolzaments?

- Sí, l'apotecari. A ell i a la seva dona ho dec tot.

- Quan i com arribares a donar classes a Maria?

- Hi vaig venir al cap de tres anys d'anar provisional pels pobles veïnats. A Maria un any provisional, l'any que em vaig casar, el següent a Petra i llavors ja vaig venir definitivament a Maria.



- Al càrrec de Directora, hi arribares d'acord amb tots o per decisió teva?

- No, no ho havia pensat mai, ni m'agrada ser-ho. Passà que D. Toni se n'anava i un poc per les companyeres i tu ho has de ser i mira. Jo pens que hi tenia les meves filles i a més a un lloc que tu hi fas feina i estimes hi has de posar un poc del teu recolzament. No pots dir jo em vull desentendre d'això. Ara que m'agradi, gens.

- No t'agrada?

- No m'agrada el càrrec de directora amb el sentit que molta gent el té. Que la directora ha de ser la responsable de tot. En part és la que rep totes les coses negatives. Ara ja no funciona d'aquesta manera, hi ha el consell escolar i l'equip directiu format per el cap d'estudis, la secretaria i la directora i d'aquest equip surten totes les decisions.

- Com vares trobar la direcció quan vares arribar a directora?

- Mira, no sé que t' he de dir d'això, com que no s'estudia es va aaprenent damunt la marxa, així com veies les coses anaves fent.

- I vares trobar molts de problemes, estava al dia la direcció?

- Hi havia coses que s'havien deixades un poc i s'han tornat posar en funcionament perquè creiem que eren necessàries, altres que trovavem que no tenien una raó de ser s'han llevades. Problemes amb s'altre gent i amb els nins no n'hi ha hagut de cap tipus.

# TSABEL MESTRE

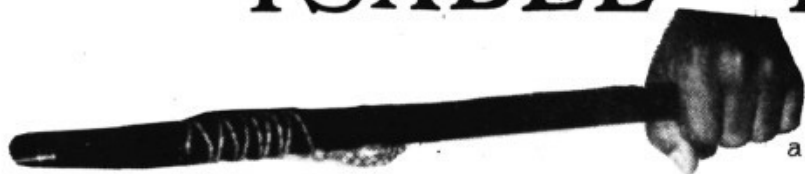

- Quins canvis s'han produït des de que ocupes aquest càrrec?

- Canvis, canvis radicals no ho sé, jo no voldria, criticar l'altre director. Una de les coses que jo pretenia no era esser una directora sinó una companyera més. És lo que he intentat, a vegades n'hi ha que ho han entés. Però l'opinió dels altres té tant de pes com la meua, així abans no succeïa.

- Aquí l'ensenyament es fa tot en català?

- No es fa tot amb català, això és una de les coses que tenim previstes per el curs pròxim. Seria positiu l'ensenyament amb la nostre llengua, partint d'una base escalonada, començant per pàrvuls i així successivament. Si no ho hem fet abans es per por de començar amb una cosa que no coneixes.

- Creus que hi ha professors incompetents?

- Crec que hi ha professors incompetents igual que hi ha treballadors incompetents a una altre feina.

- Per quins motius canvien tant els professors a l'escola de Maria?

- Dins un mateix any no hi ha hagut cap canvi massa rotund, aquest any tenim un poc de problema amb les mestres de pàrvuls i de tercer que tenen permís per embaràs.

Ara canvis cada any potser que sí, perquè els mestres que són de Maria o viuen aquí no els interessa fer feina a Maria i els de fora poble s'els fa pesat el camí.

- Quins inconvenients hi al tenir 3 edificis separats per tants pocs al.lots a Maria?

- Inconvenients sobretot, a l'hora de coordinar la feina entre els mestres. Ademés el nin cada vegada que canvia de cicle ha de canviar d'edifici i li dona la sensació de que va a una altre escola i necessita un temps per tornar-se adaptar als altres companys i amics. Estarien molt més bé junts.

- Els al.lots de l'escola de baix van a ca ses monges ara?

- El de cicle Inicial i Pàrvuls van a ca les monges perquè com que l'any passat només arreglaren la teulada i la fossa sèptica hi ha tot el celras que cau. Hem pensat que abans d'anar-hi s'hauria d'arreglar d'una vegada tot.

- Amb quins problemes vos trobau actualment dins l'escola?

- D'infraestructura de l'edifici és el més important de tots i també de la poca col.laboració dels pares.

- Com és la participació dels pares?

- És bastant deficient, al manco voldriem que fos més la seva participació, perquè sempre són el mateix grupet de pares els que col.laboren.

- Com col.labora l'ajuntament amb l'escola?

- De moment amb el nou hi ha més col.laboració, esperem que continui així.

- Per quins motius te pareix que dur a pensar que el nivell de l'ensenyança a Maria sia baix?

- Jo no crec que a Maria sigui baix respecte als altres pobles, jo crec que per tot està més o manco igual el que passa és que hi ha molta gent que va a escola i pocs estudiants. També crec que els nins a casa seva no troben l'ambient propici per estudiar.

- Com has pogut compaginar les tasques de la casa i les de l'escola?

- !!VIII!!!, (és posa a riure), això a base de fer feina i treure hores. Per la dona que fa feina és un poquet pesat, sobretot si el teu home no té el mateix horari de feina que tu, com és el meu cas. Quan t'has de valer per tu mateixa, doncs mira tenir gent que t'ajudi, i s'hi ha un poquet de pols no mirar-la.

El problema que jo tenc és que he d'alternar un curs al meu càrrec i les visites a la directora.

Feia molta de calor però el temps va passar ràpid perquè va esser una estona agradable.

Catalina Mas i Miquel Morey.

# PER SORTIR DE LA DROGA



## PROJECTE HOME



## Equip del projecte

"Els tòxics-dependents no són extraterrestres dels quals ens hem de defensar perquè van contra la nostra seguretat. Són dones i homes com els altres. Junts hem de trobar solucions als problemes que ens envolten, i hem d'estar oberts a recollir les provocacions que la seva realitat ens presenta".

Mario Pichi

### QUÈ ÉS

Programa educatiu i terapèutic, no lucratiu, per a joves toxicomans i les seves famílies.

### ARRELS

Començà el 1969 a Roma. El creà el Centre Italià de Solidaritat Organització No-governamental amb estatut consultiu davant el Consell Econòmic i Social de la ONU. Actualment hi ha més de 50 programes "Progetto Uomo" a Europa i Amèrica.

### OBJECTIUS

- Ajuda al creixement conscient de la persona amb problemes de toxicomanies per mitjà de la solidaritat.
- Atenció a l'entorn socio-familiar.
- Creació de models de prevenció.
- Col·laboració amb altres Centres i Programes, estatals (públics) o privats.
- Col·laboració amb les Institucions Públiques.
- Investigació.
- Actualització professional de tots els operadors de Programes.

### ESTRUCTURES BÀSIQUES

#### Centre d'Acollida.-

C/ Ramon Servera Moyà, 42 - El Terreno. 07015 - Palma

- Primera trobada entre el drogodependent i la seva família.
- Reforçament de la motivació.
- Deixa de consumir drogues.
- Es fa en règim d'externat (no hi queden a dormir).



MALLORCA  
C/ Ramon Servera Moyà, 42, Baixos  
Tel. 45 62 12 - El Terreno

#### Comunitat Terapèutica.-

Ses Sitjoles - 07630 - Campos del Port

- La Comunitat Terapèutica és normalment la continuació lògica del procés de creixement iniciat a l'Acollida
- Interromp, temporalment, els contactes amb la família, amic, entorn quotidià en general
- Règim d'internat

#### Comunitat de Reinserció.-

Pla de Na Tesa 07009 - Palma

- Darrera fase del programa terapèutic.
- Reinserció gradual en la vida familiar i social.
- Incorporació al treball o als estudis.
- Règim d'internat o externat.

### FAMÍLIES

Ajuda a l'entorn socio-familiar del Tòxic-dependent.

- Grups d'auto-ajuda.
- Teràpia familiar paral·lela.
- Associació de famílies.

### CENTRE D'ESTUDIS

- Investigació i documentació.
- Formació dels operadors.
- Col·laboració amb altres programes.
- Relació amb altres Entitats.
- Organització de seminaris i activitats.
- Organització del voluntariat.

### QUÈ SE DEMANA PER ENTRAR AL PROGRAMA

- Ells són els autèntics protagonistes del seu creixement.
- No hi ha quotes d'anada ni mensuals.
- Els doblers no poden ésser el motiu de l'ajuda, sino que el jo.
- L'ol·lote vulgui rehabilitar-se.

#### QUAN? ON? COM?

- Tots els dies de dilluns a divendres, de 9 matí a 7 horabaixa
- C/ Ramon Servera Moyà, 42 Baixos. El Terreno.
- Prop de la parada següent a la Pl. Gomila dels autobusos nº 21, 22
- Bact. presentant-se a l'acollida, o bé telefonar al 45 62 12



## Què és el "Projecte Home de Mallorca"?

El Projecte Home de Mallorca és un programa educatiu-terapèutic per a joves marginats, especialment per a joves toxicòmans.

Prové de la solidaritat de molts i a la base de la seva resposta hi ha un convenciment: l'important és l'home i no la droga; per tant no és un programa per combatre la droga, sinó per lluitar en favor de l'home. Aquest home, esclavitzat per la droga, que fonamentalment no és un "malalt" (encara que tingui malalties col·laterals), ni un lladre (encara que robi per aconseguir la droga), sinó que és una persona que en un moment de la seva història s'ha aturat de créixer, i en lloc d'enfrontar la seva realitat, ha escapat mitjançant la droga, que a la llarga l'ha aglapit de tal forma que aconseguir-la s'ha convertit en l'únic objectiu de totes les seves accions.

Ajudar a créixer i madurar com a persona, retrobant el sentit de l'existència, i l'alegría del viure, el poder sentir i el ser capaç de respondre, són objectius claus del programa educatiu-terapèutic.

# PÀGINA BÍBLICA.

La fe com il·lusió, com utopia, com esperança en un futur millor, no pot esser alguna cosa particular, només personal, només per salvar l'animeta. La fe predicada per Jesús de Nazaret deu esser qualque cosa dinàmica, desinteressada, que perteneix al regne del moviment, de l'esforç, de la vida social, comunitària i popular. És ben segur que hauria d'esser una contaminació en el sentit d'un grip o una pigota que se pren, que passa d'un a l'altre; no com una herència sinó com una comunicació, com un contagi que un accepta voluntari i lliurement, no per quedar-se amb ella sinó per passar-la a altres amb paraules, idees i vida.

LA VOSTRA FE TREBALLA PER PROPAGAR-SE, LA VOSTRA CARITAT NO ES CANSA DE FER EL BÉ I LA VOSTRA ESPERANÇA AGUANTA LES ADVERSITATS  
Tesimalònica 1.1-5.



La fe en Jesucrist empeny cap a la lluita; no s'arrufa davant les dificultats; no hi ha cap cosa ni cap persona que la faci recular perquè l'objectiu i el fi és salvar l'home traçant-lo de la boca del lleó que se l'empassola a poc a poc, dolcet, dolcet, amb frase d'en Tomeu Penya.

El qui té fe no creu amb les propagandes que el preparen per mal morir. El qui té fe prefereix, com va dir el Che: "Prefereix morir dret que viure agenollat".

Pere Fons.

# BULLIT *de notícies* BULLIT *de notícies*

## OBRES A L'ESCOLA DE DALT

El Ministeri d'Educació i Ciència procedirà en breu plaç a fer les següents millores a les escoles de dalt:

Escola vella:

- Impermeabilització de les aules de la planta inferior, posant tela asfàltica al terrat i enrajolant-lo de bell nou.
- Substitució de les persianes de tot l'edifici.

Escola nova:

- Millorament de les condicions d'aïllament de les aules.
- Reparació de les persianes.
- Reparació de les vidrieres.



## RENOVACIÓ A L'ASSOCIACIÓ DE PARES

El passat 13 d'octubre es realitzaren les eleccions per a la renovació de la Junta Directiva de l'Associació de Pares del Col·legi Públic A. Monjo del nostre poble. Es contabilitzaren 57 vots d'un cens de 92 famílies, el que representa un 62%. Els resultats foren els següents:

José Luis Corresa Martínez....	50	vots
Francisca Ferriol Sastre.....	47	"
Antoni Mestre Mayol.....	47	"
Joana Gelabert Mas.....	42	"
Esteve Mas Ferriol.....	41	"
Margalida Pira Ferriol.....	37	"
Maria Antònia Lladó Capellà...	32	"
Miquel Femenia Moll.....	31	"
Pràxedes Gomila.....	30	"
Miquel Bergas Ferriol.....	29	"
Antònia Galmés Zuzama.....	29	"

Ara resta formalitzar els components i els càrrecs d'aquesta Junta Directiva, que esperam al proper número poder-vos informar-ne.

## RUBERTS

Un grup de quinze joves es reuniren dues jornades a l'antiga casa de les monges del llogaret de Ruberts. Practicaren la convivència, l'excursionisme i estudi sobre la catequesi.

## ESCOLA DE MÚSICA

Aquest mes ha començat a ca ses monges l'escola de música, com a continuació de les classes que es donaven a l'església l'any passat. L'Ajuntament ha agafat el repte de mantenir aquesta escola i està fent les gestions oportunes per a convertir-la en Escola Municipal de Música. Són 22 alumnes, dirigits pel mestre Fèlix que poden ésser l'embrió de futures agrupacions musicals (Banda de Música, grups folclòrics, etc.) al nostre poble.

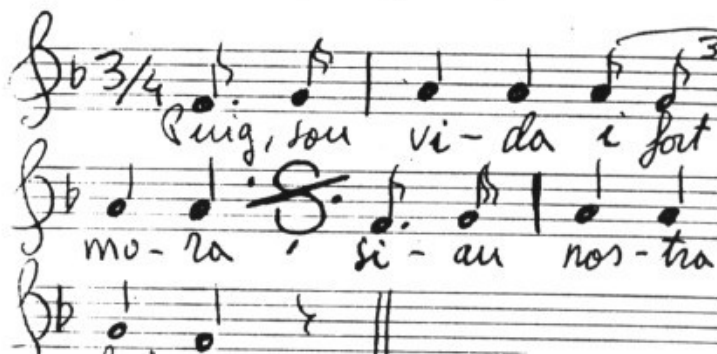

## CATEQUESI

Tot el mes de novembre es donarà Catequesi als catequistes que després la impartiran, durant tres mesos als nins de 6 a 14 anys.

Recordam als pares cristians que es preocupin d'enviar els seus fills.

# BULLIT *de notícies* BULLIT *de notícies*

## FESTA DE LES VERGES

Com cada any, dia 21 d'octubre es celebra la festa de les Verges. Per allò de què som ingenus i innocents a l'hora d'haver fet qualque cosa dolenta, es ben segur que tots ho som verges o verjots.

Els al.lotets sí que en feren de festa vertadera fent una bunyolada a la plaça per recaudar diners pel seu viatge d'estudis. Com que no els pogueren vendre tots a la plaça, els passejaren per les cases; si importunaren a qualcú els hem de perdonar perquè... al.lots són al.lots!



## PREMIU EXEMPLE

Tot el qui vol, pot parlar la nostra llengua. Això és ben clar. L'altra dia vàrem sentir una senyora francesa que el parlava de meravella i una de les coses que digué fou que per viure a un lloc se l'ha d'estimar i la millor manera per estimar-lo és adaptant-se als costums del poble.

és un bon exemple per aquells que fa tants d'anys que per aquí viuen i no la parlen.

## PREVENCIÓ DE L'ABÚS DE DROGUES

El Servei d'Informació i Prevenció de l'Abús de Drogues, que depèn de la Comissió de Sanitat del Consell Insular de Mallorca, ens ha fet arribar un fulletó divulgatiu "¿Todavía fumas? El tabaco y la Salud" per a poder distribuir amb els nostres subscriptors.

és una campanya informativa sobre el consum de tabac i les seves conseqüències sanitàries amb l'objectiu de motivar als fumadors sobre la seva possibilitat de deixar de fumar i al mateix temps si és possible que nous fumadors s'enganxin a aquest hàbit.



## CENTRE COORDINADOR DE BIBLIOTEQUES

Dins el marc de les activitats paral.leles a la biblioteca municipal, el C.C.B. del Consell Insular ha organitzat al nostre poble una projecció de diapositives sobre un Viatge a Àfrica pel dia 30 d'Octubre a les 6 de l'horabaixa.

I pel dia 28 de Novembre, a les 9 del vespre, una conferència a càrrec del director de BRISAS, Carlos Garrido, sobre el seu llibre MALLORCA MAGICA (mites prehistòrics, arbres sagrats, rites de la lluna, muntanyes encantades, bruixes i dimonis, espectres i fantasmes, etc.).

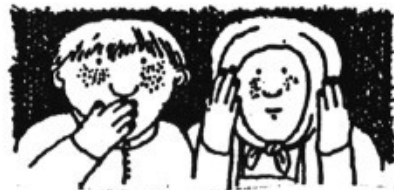

## TOTS SANTS

Són dies de serietat, de recolliment, de recordances. Tots tenim sers estimats que encara voldriem que estassin vora nosaltres i ja passaren al regne de la pols, de l'eternitat.

Aquest és un sentiment noble, un sentiment creat per la dependència, pels llaços que ens uniren a persones que estaren al nostre costat. Són vius entre nosaltres mentres els recordam.

## COMUNITARI

Dia 31 de novembre, a les 7 i mitja, al temple parroquial hi haurà una reflexió comunitària. Això que la gent anomena "anar a acotar el cap".





## IL·LUSIONS DE JOVENTUD

He plorat damunt les teves petjades  
 perquè jo he sabut  
 que ja no tornaries.  
 El meu cor dolorit  
 ha fet plorar els meus ulls,  
 aquests que estimaven tant  
 com en els romanços.  
 Les estrelles brillen  
 la nit és hermosa  
 i jo camin pel carrer  
 com un pobre ca tucat,  
 implorant al cel  
 perquè tu me tornis.  
 I... per ventura demà  
 agafaràs la meva mà  
 diguent-me: Vine!  
 I jo... l'ingènua,  
 creuré que és de per vida  
 que estaré al teu costat,  
 que moriré dins els teus braços  
 i que anirem al cel tu i jo.

Maddy Molinas



A l'home  
 del camp

## Poemes



CANTAU una cançó darrera l'arada,  
 feis que sia ben alegre,  
 les espigues de la primavera  
 nos faran bona l'anyada.

PAGÈS vós qui llaurau,  
 preparau la terra a la tardor,  
 la dona vos tria la llavor,  
 i després la sembrau.

TANT si és ordi com blat,  
 feis foc i torrau,  
 que l'hivern verdeja  
 la llavor que heu sembrat.

L'ESTIU passa amb la seva calor,  
 treis la botella d'aiguarent,  
 i brufarem el cançament  
 i l'anyada, bon segador.

PAGÈS crida i canta ben fort  
 i camina sempre amb alegria,  
 del treball surt el pa del dia  
 el mos dona Déu fins a la mort

Jaume Ferriol



# COOPERACIÓ

Conservar i restaurar els nostres monuments és necessari, perquè ens parlen del passat, de les nostres tradicions i de la nostra cultura. Millorar les construccions, carreteres, carrers, instal·lacions, i fer-ne de noves és necessari, perquè representen el nostre progrés. El Consell Insular de

Mallorca ha fet molt en aquest sentit. Amb l'actuació sobre la xarxa de camins del Consell, que engloba un total de 707 km., dels 1.700 existents a Mallorca, que ha significat la realització de 138 projectes amb una



inversió de 852 milions. El Consell fa possibles les aspiracions de tots els municipis de comptar amb una infraestructura de serveis bàsica. Amb aquest objectiu ha elaborat els Plans d'Obres i Serveis que han suposat 96 obres hidràuliques, 149 obres de carreteres i camins, 185 d'urbanització, 64 d'enllumenat i 44 de millora, restauració i remodelació d'edificis



públics, amb una inversió total de 3.700 milions de pessetes en quatre anys. Els resultats, evidentment satisfactoris, estan avui a la vista.

**BON CONSELL, BONS RESULTATS.**



**CONSELL INSULAR DE MALLORCA**



# CORREU OBERT



## REFERENT A LA FESTA DEL MELÓ

En mallorquí diuen festes passades coques menjades.

En primer lloc no pretenc ser cap heroïna i molt manco mesclar la política, simplement respectar un grup de joves que volien "Festa del Meló" i resulta que pareixia, com diu en Jaume Mestre, "l'Euskadi", amb tants de policies, com si fos cosa d'altre món, no una festa de jovent i que jo respald.

També he llegit que primer tiren la pedra i després amaguen la mà, això és veritat perquè qui la tiraven els altres anys ara són els primers que l'amaguen, no obstant he comprovat que no és política, simplement enveja.

Jove et deman perdó, però no suposava tampoc que tenguessis aquestes idees, no volia agraviar-te.

Respecte en Magí Ferriol "Pare", són de les teves idees i en Magí fill, també les compart manco quan vols mesclar els ous amb els caragols.

Maciana Bergas.

Si jo ho hagués sabut



## CARTA DIRIGIDA A LA SRA, DIRECTORA DEL COL·LEGI PÚBLIC DE MARIA DE LA SALUT,

El motiu d'aquesta carta és contestar a les manifestacions que la Sra, directora va fer al número passat de "FENT CARRERANY", les quals les consider de molt mal gust i mal fetes, en torn a la Festa del Pedal i, de forma especial, a la meua persona com cap d'organització de dita festa. Vull manifestar que sempre he estat al costat de l'escola, aquí hi ha els exemples:

1.- L'any passat vaig organitzar una visita a la setmana Naval de Palma, inclòs un recorregut amb un vaixell de guerra per la Badia i visita al Castell de Bellver. Era per un dissabte, però vostè em va dir que era el seu dia de descans i per tant els nins no hi pogueren anar.

2.- Voldria recordar-li que gràcies a la meua intervenció, el Sr. Peces Barba (ex-president del Congrés), va enviar exemplars de la Constitució, fet que vostè no va resaltar a cap lloc, ni agrai al Sr. Peces Barba.

3.- En torn a la II Festa del Pedal, vull dir, que una festa que és realitza al nostre poble, està oberta a tothom, i els nins eren els primers convidats i principals protagonistes; a cap nin l'hi faltà una camiseta i tots disfrutaren de la festa. Creu que aquestes demagogies barates que vostè fa aporten res beneficiós al nostre poble?

Finalment, recalcaré que no he fet res amb ànim de lucre i protagonisme. Jo sempre he estat un lluitador perquè el nostre poble recobri la seva identitat.

No oblit mai el respecte que vostè me mereix per allò que representa i sempre estaré a la seva disposició,

Pep Anglada

## ACLARIMENT

El regidor Rafel Oliver vol aclarir públicament el següent:

1er.- Que no vaig anar al sopar del passat dia 5 de Setembre en solidaritat amb la gent del poble que va sopar damunt la plaça.

2on.- Que abans dels sopars de dia 5 vaig xerrar amb totes les autoritats i em digueren que preferien sopar damunt la plaça amb la gent que fer-ho a la llar dels vells.

3er.- Sí que vaig anar al sopar de dia 8, ja que no hi havia altre sopar popular a la mateixa hora.

Rafel Oliver Mas

## CARTA AL DIRECTOR

Sr. Director: Al darrer número de PRAVDA, es senyor Jaume Mestre Llompart va escriure dues planes parlant de sa festa des meló. Va dir que això era una cosa mal feta i també va dir que respecta molt sa gent que respata aquesta festa. Com quedam aquí? Blanc o negre?

Jaume Darder Negre



# ASA DE LA

## VILA

### COMISSIÓ DE GOVERN DEL DIA 9 D'OCTUBRE

S'agafaren els següents acords:

- Restaurar el bust del Metge Monjo i cercar el lloc adequat per col·locar-lo.

- S'acorda no cobrar les fotocòpies de manera experimental.

- S'aproven les normes per a la sol·licitud de subvencions per part de les entitats culturals i esportives.

- S'aprova procedir a convocar els membres de la Junta Local de Sanitat per a constituir-la.

- S'aproven l'atorgament de les següents subvencions:

* Club d'Escacs de Maria.....	35.000 pts
* Lluç Bunyola(Torn. Tennis).	15.000 pts
* Cop de Gas(3er.Trofeu Illes Balears de Motociclisme....	25.000 pts
* Club Media Milla(Id.).....	12.000 pts
* C. P. A. Monjo(Adqu.Ordinador)	65.000 pts

- S'aproven els pagaments de les següents factures:

* Obres de l'església:	
Construccions Seguí.....	176.736 pts
Francisco Amengual.....	55.619 pts
Carpasa.....	207.431 pts
Jordi Ferriol.....	54.768 pts
TOTAL	494.554 pts

\* Reparacions al camp de Futbol:  
Francisco Amengual..... 195.210 pts

\* Tres Factures de Comestibles "Es Comellar" sobre despeses de la Inauguració del Centre de la Tercera Edat, Sopars de les Autoritats dels dies 5 i 8 de Setembre per un import respectius de 87.178 pts, 35.865, pts i 59.732 pts.

- Aprovar 6 expedients d'obres menors i 1 d'obra major, sol·licitada pel Ministeri d'Educació i Ciència per arreglar l'escola de dalt(Nova i Vella), amb un pressupost de 4.863.882 pts.

- Aprovar una petició de traspàs de 4 ninxols de Antoni Mas Socias a favor de Josep Mas Payeras i família.

- Sol·licitar un pressupost per arreglo, reposició i reparació en general de l'enllumenat públic.

- Sol·licitar un informe a l'arquitecte tècnic municipal sobre el número de sepultures i els seus titulars del Cementeri Vell i Nou.

### NETEJA AL CEMENTIRI

S'està procedint a la neteja del recinte del Cementiri, part vella i part nova, a fi de què estigui en condicions per a la propera festa de Tots Sants.

Es prega a tots els qui tinguin brutor (flors seques, ciris, etc.) dins les tombes, la treguin i la deixin als dipòsits adequats.

### COBRAMENT D'ARBITRES

Del 15 d'octubre al 15 de Desembre està obert el plaç voluntari per pagar els arbitres corresponents a: fems, desaigües, solars, finestres, portes, etc.

### NO ES CELEBRA EL PLE ORDINARI

El que havia de tenir lloc el passat dia 16, i degut a problemes familiars del Secretari no es pogué convocar.

### NORMES PER A LA SOL·LICITUD DE SUBVENCIONS

Les següents normes, regulen la manera de sol·licitar subvencions a l'Ajuntament de Maria per a la realització d'activitats o altres tipus d'ajudes per part de les distintes entitats del nostre poble. Amb l'objectiu de què la subvenció municipal sigui més justa i equilibrada, la Comissió de Govern de l'ajuntament de Maria les aprovà el passat dia 9 d'Octubre.

Per a rebre una subvenció, cada entitat haurà de presentar durant el període que va del 1 de Novembre al 15 de Desembre i per tot l'any 1988, els següents documents:

- Sol·licitud dirigida a l'Ajuntament per part de l'entitat interessada, expressant la quantitat sol·licitada.

- Memòria descriptiva de cada activitat per la qual es demana la subvenció.

- Pressupost de cada activitat.

La subvenció es farà efectiva en el moment de la presentació dels justificants de la quantitat subvencionada



# Des del balcó de la Sala.



## IMPRESSIONS D'UN REGIDOR.

En començar aquest escrit ho faig en el recel de no caure amb la inmodèstia d'exposar dades o positures que puguin posar en evidència el nostre protagonisme en l'administració o de valorar aquesta feina. Res més enfora de la meua intenció que ho deix pel poble. Tampoc vull fer autocrítica, el que consider com mesura individual d'identificació, tan apte com necessari, per crear un clima propici per una labor municipal més fluida i manco empalagosa.

Vaig a fer doncs una relació d'impressions, en aquest principi de legislatura, inèdits en mi, i com una experiència personal molt positiva del que significa regir la vida d'un poble.

Veure's inmers, així, d'inmediat dintre aquest món de responsabilitats encolleix una mica la personalitat i un se sent una mica inhibit davant una feina tan comprometedora.

Moltes vegades es capgiren fets contemplats des d'una òptica distinta o diferent a nivell de poble o de consistori el que genera falses i tortuoses polèmiques.

La complexitat de certs problemes municipals, quasi sempre conseqüència d'una poc esmerada i confusa legislació, la tendència de la gent a l'incumpliment sistemàtic d'unes normes com a reacció nata en defensa d'un mals hàbits i que són fruit d'una condescendència dona peu a comportaments abusius o d'omissió.

Això pot ésser més o manco un esboç del que intent dir. Consider una mica difícil assegurar i estructurar una bona funció de govern sense caure sovint en entredit i convertir una qüestió de principis en un munt d'equívocs.

La tasca és certament un constant esforç per aconseguir acerts i com a rebuig de tot el que la pot estorbar, se l'acusa tan aviat de fer manipulació, protegir interessos personals o fer favoritismes.

Tot manament comporta un estil derivat de les persones que el representen. Personalment crec que s'ha de respectar i sentir-se solidaris de les circumstàncies. Això tot pot parèixer una justificació a positures personals i per tant obliguen moralment a fer exposicions interrogatives.

¿Quin comportament ha de ser el d'un regidor davant aquesta problemàtica?

De fet i com a resposta immediata és difícil manifestar-se. Podem deixar per ben assegut que la intenció és d'una integritat absoluta, però la realitat requereix ser més flexibles davant el bon quefer a què obliga el nostre compromís i romp en part els nostres principis i aleshores un sent que

aquests vincles ens fan allunyar de tota rigidesa i acollir-se a solucions un tant salomòniques que atempten contra una justa i bona política.

Tot posat i així pot acceptar-se i reconèixer com una lluita constant per mantenir-se.

Tot aquest equilibri es veu tambalejat pels sectors crítics, potser massa forts, i trob que de manifest tan insistents com prou insidiosos. A vegades sobra polèmica i tot provoca o aboca a positures violentes que assemblen esquitxos dictatorials que ensombreixen.

Com es sol dir per ésser justs i bons no basta fer el que toca. Protegir a tothom pot ésser discriminar i incumplir la llei. Per això cal hi hagi acceptació mútua del que pertoca.

Per tot l'esmentat cal que el procés sigui un poc lent i reposat, establint mesures socials adequades per a mentalitzar la gent.

Una comunitat canviant necessita un esment especial per a mantenir viu un ideari de progrés i benestar.

De sobres sabem que governar és administrar justícia, el que és prou factible si tots ens acostumam a fer una mica d'auto-anàlisi i a situar-nos dintre aquest contexte despullats de lleugereses essent sincers i obrant en conseqüència.

Anomenar o posar de manifest els encerts o desencerts no està en el meu ànim. Per altra banda és un poc trist fer-ho. Tampoc em sent autoritzat i no vull fer polèmica amb el meus companys. Em sent prou solidari per col·laborar en defensa del poble i de la institució, en sostenir-la i enfortir-la per enfrontar qualsevol esdeveniment.

En principi em satisfà poder manifestar que al qui li ha tocat ha fet el que ha sabut i un poc més, encara que hi ha feines que són poc lluides i agraïdes i aquestes són les que es fan desinteressadament per una causa que obliga i s'estima.

Creis, benvolgut poble, que és per ventura fàcil o no tan fàcil administrar i fer justícia davant tot el que de fet està aquí modestament i bona exposat?

Poden ésser aquestes paraules, una defensa per al bon polític i per al bon administrat, i com a concòrdia, unió i comprensió mútua per al bon govern de la comunitat.

P.D. EL QUE HE VOLGUT DIR, ÉS QUE ELS ADMINISTRATS SIGUIN MÉS ADMINISTRABLES PER A QUÈ ELS ADMINISTRADORS PUGUIN FER MÉS BONA ADMINISTRACIÓ, VALGUI EL JOC DE PARAULES.

# CARRERANY ESPORTIU

## 1<sup>a</sup> TORNEIG DE TENNIS

### "SA NOSTRA"

LLUC BUNYOLA, ORGANITZADOR  
DEL TORNEIG JUVENIL DE  
TENNIS.



Degut a la actualitat d'aquest torneig, ens posam en contacte amb en Lluc Bunyola que ha estat el seu organitzador.

- A què es deu aquest torneig de tennis?

- A què hem vaig dar compte que en el troneig de les Festes Patronals, els al.lots joves estaven un poc decepcionats per haver-se d'enfrontar a jugadors de més edat i categoria. Els vaig prometre organitzar un torneig exclusivament per ells i és aquest. Al mateix temps, és un intent de fomentar un poc més el tennis, que va agafant força a dins Maria i aprofitar aquest moment.

- Has tengut molts de problemes per organitzar aquest torneig?

- No, al contrari. Tant per part de Sa Nostra com per part de l'Ajuntament i en la persona d'en Rafel Oliver, tot han estat facilitats.

- Com es desenrotlla el torneig?

- S'han fet quasi dues jornades completes. La primera va fer mal temps i no va acabar. Esperam poder-la acabar en tenir unes dates lliures.

- Han estat molts els inscrits?

- En un principi foren 12. En aquests moments n'hi ha un de lesionat i un altre que no s'ha presentat a jugar. A la tercera vegada que no es presenti, segons les bases del torneig, quedarà eliminat i sense opció a premi.

- Quina opinió tenen els jugadors del torneig?

- En principi, molt acceptable, degut a què ells el que volien era jugar i a més tenint un alicient en forma de premi i a ell podran optar tots segons la seva classificació.



#### JUGADORS INSCRITS:

Jaume Sabater  
Rafel Perelló  
Joan M. Bergas  
Josep Bergas Font  
Josep Bergas Mayol  
Antoni Bergas  
Joan Gual  
Lluc Ferriol  
Gabriel Tugores  
Danià Tomàs  
Miquel Mascaró  
Guillem Carbonell

#### PARTITS JUGATS:

J. Bergas Mayol.... 6 6  
Antoni Bergas..... 0 0

Lluc Ferriol..... 2 2  
Joan Gual..... 6 6

Antoni Bergas  
Joan Gual (no presentat)

Lluc Ferriol  
Gabriel Tugores (no pres.)

Gabriel Tugores... 0 2  
Guillem Carbonell. 6 6

Miquel Mascaró.... 2 1  
Jaume Sabater..... 6 6

J. Bergas Font..... 0 0  
J. Bergas Mayol.... 6 6

*Jaume Merte*

# CARRERANY ESPORTIU



BASES DEL 1º TORNEIG TENNIS  
"SA NOSTRA" - M<sup>a</sup> DE LA SALUT

- 1- Poden participar tots els al.lots i al.lotes fins a 16 anys inclosos, naturals o veïns de M<sup>a</sup> de la Salut.
- 2- Es jugarà tipus lliga, és a dir, cada partida serà al millor de 3 sets. En cas d'empat a 6 punts a un mateix set, es farà la mort ràpida. El guanyador de cada partida tindrà 1 punt.
- 3- Les partides es jugaràn en dissabte i diumenge.
- 4- Les partides es jugaràn al Poliesportiu Municipal de Maria de la Salut.
- 5- Les partides a jugar s'apuntaran al Tabló d'Anucis del Ajuntament i als cafés del nostre poble amb 7 dies d'antelació.
- 6- El jugador que no es presenti a jugar el seu partit, una vegada posat a coneixament públic, fins a 15 minuts més tard de l'hora anunciada, serà donat com a perdedor i se li descontarà 0'5 punts. Cas de no presentar-se cap dels dos jugadors, es darà la partida per nula i es descontarà 0'5 punts a cada un d'ells.
- 7- Tot jugador que deixi de presentar-se a 3 partides, serà desqualificat i anulades les partides que hague jugat.
- 8- Els jugadors han de jugar les seves partides adequadament uniformats.
- 9- En cas d'empat a punts per el primer lloc entre dos jugadors, aquets jugaran una partida entre ells de desempat. Si l'empat és entre més jugadors es jugarà una lliguilla entre ells.
- 10- Tot jugador inscrit al torneig, accepta les bases del mateig.



+++++SEGONA REGIONAL+++++

+++++MARIENSE C.F.+++++

+++++SEGONA REGIONAL+

PJ	PG	PE	PP	GF	GC	PT
5	0	0	5	4	19	0

-6

13 Setembre 87	1ª Jornada	CONSELL	5 + MARIENSE	0
20 Setembre 86	2ª Jornada	MARIENSE	3 + BARRACAR	4
27 Setembre 87	3ª Jornada	P. SOLLER	+ MARIENSE	
4 Octubre 87	4ª Jornada	MARIENSE	1 + SANCELLES	3
11 Octubre 87	5ª Jornada	S'HORTA	4 + MARIENSE	0
18 Octubre 87	6ª Jornada	MARIENSE	0 + COLLERENSE	3

+++JUVENILS TERCERA REGIONAL "C"+++

+++ MARIENSE C.F. +++

PJ	PG	PE	PP	GF	GC	PT
6	2	0	4	9	20	4

-2

+++JUVENILS TERCERA REGIONAL C+

13 Setembre 87	1ª Jornada	MARIENSE	1 + PORRERES	5
20 Setembre 87	2ª Jornada	A. LLUBI	5 + MARIENSE	0
27 Setembre 87	3ª Jornada	MARIENSE	2 + ALGAIDA	1
4 Octubre 87	4ª Jornada	MONTUIRI	6 + MARIENSE	1
11 Octubre 87	5ª Jornada	MARIENSE	4 + C. SANT JORDI	2
18 Octubre 87	6ª Jornada	P. POLLENSA	11 + MARIENSE	1

+++++FICHICHI+++++

++MARIENSE REGIONAL++

ESTEVA FERRIOL.....1
DAMIA BERGAS.....1
JOAN MAS.....1
PERE MORRO.....1

+++++PICHICHI+++++

++MARIENSE JUVENIL+++

LLUC FERRIOL.....5
GUILLEM CARBONELL...2
JOAN SABATER.....1
PEP BERGAS.....1

*Goletjadors*

# FEIM CARRERANY

L'Associació Cultural informa:



## ANAREM A S'ERMITA DE BETLEM

Encara que just amb deu participants, els que veis a la foto i en Magí que està darrere la càmera, Ens ho passarem molt bé i no ens banyarem, cosa que teníem. Recordau que a Maria, dia 4 va ploure.



## CURSET DE CATALA

El curset de català el realitzarem en col.laboració entre la nostra Associació, Ràdio Ecça i l'Ajuntament de Maria. Començarem el passat dilluns, dia 25 d'Octubre, però encara hi sou a temps per apuntar-vos. Les classes radiofòniques començaran dia 3 de Novembre. Animau-vos. Just coneixent-la, podem estimar la nostra llengua.



## EXCURSIÓ AL MASSANELLA

El proper diumenge, dia 8 de Novembre, partirem al Massanella, segons la ruta adjunta. Partirem a les 8 del matí de la Plaça des Pou. Cal que els que hi vulguin venir s'apuntin a l'Associació per poder procurar els mitjans de locomoció. El preu pels qui no són socis serà de 200 pesetes.



## ITINERARI:

portell d'Es Guix i Coma Freda, possessió de Coma Freda, Es Coll de sa Línia, Es Puig de Massanella, Sa Font de s'Avenc, Es Coll de sa Línia, possessió de Coma Freda, portell d'Es Guix i Coma Freda.

HORARI APROXIMAT:

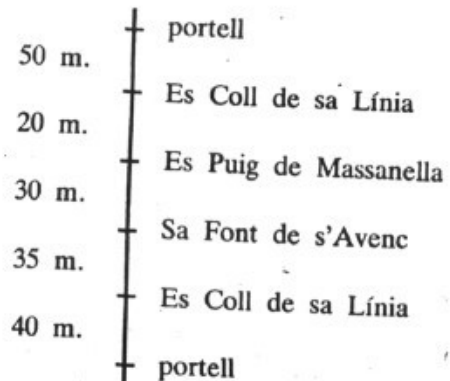

Total 3 h. 55 m.