





es castellet

Editat pel



COL. LECTIU CULTURAL
SITJA

Depòsit legal: PM 779 - 1.982

CORRESPONDÈNCIA:

Apartat de Correus 13.
Mestre Colom, 9.
B U N Y O L A

CONSELL DE REDACCIÓ:

Jaume Mateu Martí.
Bàrbara Suau Font.
Joan Mateu Gelabert.
Miquel Clar Oliver.
Margalida Colom.
Jaume Mateu Batle.
M^a Antònia Mateu.

COL·LABORADORS:

G.O.B. Bunyola.

FOTOGRAFIA:

Isidre Mateu

ELS ARTICLES FIRMATS EN AQUESTA
REVISTA SOLS EXPRESSEN L'OPINIÓ
DELS SEUS AUTORS.

Impresa a Apóstol y Civilizador.



SUMARI

| | |
|----------------------------|---------|
| *Editorial | pàg. 3. |
| *Cronologia dels fets | " 4. |
| *Correu del lector | " 5. |
| *Entrevista Joan Suau | " 6. |
| *Entrevista Jaume Conti .. | " 8. |
| *Entrevista Toni Colom ... | " 10. |
| *Informe del G.O.B. | " 15. |
| *Història d'unes pancartes | " 20. |
| *Marçal | " 21. |
| *Poema | " 22. |
| *Tima i Tema | " 23. |
| *Humor | " 24. |



llegir no emmalalteix,
no deprava ni mata;
alimenta i enalteix,
fa créixer la ment sana.
Escolta, idò, la setència
d'aquest versat senzillet:
si vols ser una eminència
llegeix sempre

 **es
castellet**

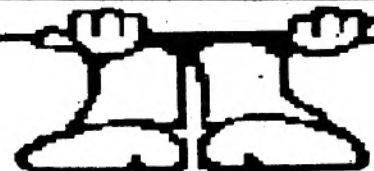

EDITORIAL

SA PEDRERA DE S'ESTREMERERA: LA PEDRA DE TOC

Analitzar fredament la polèmica suscitada per la possibilitat de tornar a obrir Sa Pedrera de s'Estremera Vella no és una feina gens fàcil, qui més qui manco s'ha sentit ferit i tots hem reaccionat de la manera més primària però més sentida: l'apassionament.

Aquest número d'**ES CASTELLET** quasi bé és un monogràfic sobre el tema, on hem recollit totes les opinions i on hem fet parlar tots dos implicats en la qüestió: batle i oposició que s'ha erigit en transmissora de l'opinió pública que es declara totalment contrària a Sa Pedrera.

Cal analitzar la qüestió el més assèpticament possible. D'aquesta anàlisi se'n dedueix que la crònica dels fets és, com a poc, lamentable. Primer de tot, destaca la poca valentia mostrada pels membres de la Comissió de Govern en no oposar-se, tot d'una i clarament, a les pretensions de Prebetong. D'haver-ho fet així, tot el rosari d'insults, menyspreus i altres desqualificacions no s'haurien donat i, sobretot, altres galls cantarien davant la Comissió Provincial d'Urbanisme. Perquè, per moltes declaracions del batle en sentit contrari, la Comissió de Govern, demanant contraprestacions i no votant en contra, es decantà, tàcitament, a favor de la instal·lació de Sa Pedrera. I és estranya aquesta postura, sabent que dins la Comissió de Govern, la majoria, sempre ha abogat per un progressisme a l'hora d'enfocar la gestió municipal.

No hi ha dubte que l'"error" de NO informar negativament, és quelcom més que un "error", tenint en compte tot el procés.

I si lamentable ha estat l'actuació de la Comissió de Govern, altre tant es pot dir dels membres de l'oposició, encara que es lamentin de la poca, o deficient, informació que reben. La feina de l'oposició és fiscalitzar, controlar, tenir esment, sobretot, de les decisions preses per la Comissió de Govern. I això requereix una diligència que no han mostrat ni A.P. ni la C.I.B. ni les dues candidatures independents de Palmanyola: són 78 els dies que van des de la recepció de la demanda feta per Prebetong fins a la "filtració" a l'opinió pública. Massa dies per no poder detectar l'error a temps. I les excuses exposades per l'oposició, creim sincerament, són poc vàlides, tot i sabent, és clar, que és més greu la decisió de la Comissió de Govern que el "fora joc" opositor.

Ara el que ens queda és saber mantenir aquesta unitat de poble oposat al que creu que és un atropell, saber mantenir i defensar aquesta postura fins al final, costi el que costi. I demostrar que "no és això, Comissió de Govern", més aviat, "vergonya, cavallers, vergonya".



CRONOLOGIA DELS FETS

ABRIL, dia 2. Entra a l'Ajuntament de Bunyola la sol·licitud, per part de l'empresa "Prebetong", de permís d'instal·lació d'una gravera a la Finca de s'Estremera.

MAIG, dia 3. La Comissió de Govern estudia l'expedient presentat i demana informe tècnic a l'Arquitecte Municipal.

JUNY, dia 9. L'Arquitecte Municipal remet a la Comissió de Govern la sol·licitud, indicant que segons el P.G.O.U., la zona de s'Estremera Vella no és urbanitzable.

JUNY, dia 11. L'empresa Prebetong envia escrit a l'Ajuntament indicant les contraprestacions que està disposada a otorgar, d'acord amb les propostes elaborades per la Comissió de Govern.

JUNY, dia 13. La Comissió de Govern accedeix a les contraprestacions presentades per "Prebetong" i acorda remetre l'expedient a la Comissió Provincial d'Urbanisme per si creu necessari declarar la zona d'interès social, d'acord amb l'art. 44 del Reglament de Gestió Urbanística que així ho indica.

JUNY, dia 15. Es remet informe a la C.P.U. sense que la Comissió de Govern es declari contrària a la instal·lació de la gravera. No hi ha cap vot particular ni cap vot en contra dels que formen la Comissió de Govern.

JUNY, dia 17-18. Trascendeix a l'opinió pública que es vol instal·lar la gravera i que la Comissió de Govern no ha informat negativament.

Els més directament afectats comencen a mobilitzar-se. Es sol·licita, de part de l'oposició, un Plenari Extraordinari amb l'expedient "extracció d'àrids" com a únic punt de l'ordre del dia.

JUNY, dia 22. L'Ajuntament sol·licita informes tècnico-jurídics a la Conselleria Adjunta a la Presidència, a la d'In-

dústria i a un misser per a tal de saber si es pot negar a la demanda de llicència, cas que la C.P.U. declaràs la zona d'interès social i de quina manera.

JUNY, dia 27. Plenari Extraordinari. Sobre un milenar de persones es concentren a Sa Plaça per tal de presionar l'Ajuntament. Es decideix per unanimitat revocar l'informe presentat per l'Ajuntament i substituir-lo per un altre que indiqui clarament la negativa de l'Ajuntament a la instal·lació de la gravera durant tot el temps que duri el procés de tramitació. S'aprova per unanimitat.

JUNY, dia 28. L'Agrupació Socialista de Bunyola es declara contrària a la instal·lació de la gravera.

JULIOL, dia 4. Plenari Ordinari on Joan Suau presenta una moció instant l'Ajuntament que comenci a preparar alegacions i que faciliti d'altres particulars. Igualment demana una reunió entre els pèrits de l'Ajuntament, aquest i els afectats per a poder prendre les resolucions adients.

Davant la impossibilitat de poder acceptar la moció donat que el Sr. Suau, d'A.P., no s'inscriví como a Grup Polític i que només aquests poden presentar mocions en els plens ordinaris, es convoca acte seguit un Plenari Extraordinari on s'apravà la moció per unanimitat.

JULIOL, dia 8. Es constitueix l'ASSOCIACIÓ DE VEINATS DE BUNYOLA PER LA PROTECCIÓ DEL PAISATGE promoguda pels afectats més directes, a comptes de poder presentar alegacions al projecte de manera col·lectiva.

JULIOL, dia 12. Reunió a l'Ajuntament, pèrits - afectats, per tal d'estudiar les possibles alegacions al projecte de pedrava a s'Estremera Vella.

CORREU

Sobre el que s'ha dit del G.O.B. enfront del projecte de "gravillera" de s'Estremera Vella'



En declaracions a la premsa, algú ha comentat la postura de membres de la Comissió de Govern de l'Ajuntament de Bunyola que són també socis del G.O.B. Com a part implicada tenim el dret a fer les següents reflexions:

1.- Les declaracions no són molt de fiar des del moment en que anomenen com a membres del G.O.B. a gent que no ho és, com en Tomeu Quetglas; són tan precipitades i confuses com altres declaracions que s'han fet sobre el tema.

2.- Per què s'amaga que el G.O.B. té tants de socis dins la Comissió de Govern com fora d'ella en aquest Ajuntament? . Precisament el fet de que persones de ben distinta ideologia siguin membres del G.O.B. dóna idea de la obertura del grup cap a tots - aquells que desitgen un respecte més gran per la natura.

3.- Qualsevol membre del G.O.B. pot actuar a títol personal, i ho pot fer en contra del parer del grup; el que mai es pot fer és identificar les postures d'aquestes persones amb les de tot el G.O.B.. De fet, els regidors estan a l'Ajuntament com a membres de partits que imposen una disciplina que no existeix a dins del G.O.B. Recordam que a Bunyola hi ha una delegació que és l'encarregada de fer públiques les opinions del grup.

4.- A altres declaracions s'ha dit que el G.O.B. "ha pujat al carro" de les manifestacions promogudes pels que proclamen "directors" de la protesta. Nosaltres encara estam esglaiats de la rapidesa amb que s'ha organitzat, i pensam que si no s'ha fet així precisament per impedir la

participació d'organitzacions com la nostra... suspitam que hi ha interessos per a fer-se seva la "victòria" (en el cas de què la Comissió Provincial d'Urbanisme denegui el projecte). El G.O.B. no es presenta a cap eleccions, i ens és igual figurar o no, mentre es salvin les coses per les que lluitam. Creim que en aquest cas, la precipitació ha duit a manipulacions i malentesos intencionats; per exemple, s'ha donat a entendre que en cas d'aprovar-se la gravillera l'Ajuntament en serà el responsable (la situació actual s'explica a l'altre article del G.O.B. en aquesta revista). El nostre lema és estar ben informats abans d'emprendre les accions. Ho han fet vostès així, responsables de les declaracions polítiques?.

5.- En qualsevol cas, estam molt contents de que la gent hagi reaccionat amb força davant el problema i ens afegim a aquesta reacció decidida. Esperam, també que la pancarta de "qui estima Bunyola no la destrueix" torni a sortir al carrer quan entri a l'Ajuntament el projecte de la nova urbanització, disfressada de camp de golf, de Son Termes.

CA'S BOLLETI

**Drogueria, ferreteria, sabateria
i articles varis**

carrer Major, 19

Tel. 613047

JOAN SUAU: El vertader protagonista ha estat el poble

En Joan Suau, de tot l'assumpte de la possible reapertura de sa pedrera de s'Extremera, pensa que l'actuació dels membres de la Comissió de Govern del nostre Ajuntament és bastant mala de comprendre, que no ha estat tot lo clara que hauria d'haver estat des d'un principi. "LA COMISSIÓ DE GOVERN HA ACTUAT SENSE COMPTAR AMB EL CONSISTORI I AIXÒ ÉS LA GRAVETAT MÉS IMPORTANT. HAN INICIAT LA TRAMITACIÓ OCULTANT-HO A LA RESTA DELS MEMBRES DE L'AJUNTAMENT I QUAN AQUESTS SE'N TEMEREN, LA PASSA INICIAL JA ESTAVA DONADA. LA TRAMITACIÓ DE L'EXPEDIENT SE VA FER DE MANERA DISCRIMINATORIA. EL QUE MÉS CRIDA L'ATENCIÓ, ENDEMÉS DE QUE A L'INFORME NO S'INFORMA NEGATIVAMENT, ES VEURE QUE ES VA TRAMETRE SENSE CAP VOT PARTICULAR I SENSE CAP VOT EN CONTRA. SENSE DUBTE, LA C.G. S'HA EQUIVOCAT I EL POBLE LI HA HAGUT DE DEMOSTRAR QUE NO S'HAURIA D'HAVER FET AIXÍ.

Sobre les contraprestacions demanades per la Comissió de Govern, En Joan Suau opina que ÉS PRECEPTIU QUE PERQUÈ EL BATLE INICII NEGOCIACIONS, SIGUI EL PLENARI QUE EL DELEGUI i això no va succeir. D'altra banda, és incomprendible, al parer del Regidor per A.P., que la C.G. demani informes a la Conselleria d'Indústria, a un misser i a altres, després d'haver pres l'acord.

Li demanam què en pensa de les acusacions del batle sobre la desinformació que addueix l'oposició, dient que no se'ns té informats, i sobre el fet que l'oposició s'assabenti del tema dos mesos llargs després que la C.G. hagués acordat remetre l'informe polèmic: NO ÉS ESTRANY QUE L'OPOSICIÓ NO SAPI MASSA COSES: HI HA TEMES QUE SOLAMENT VEU EL BATLE. ÉS VER QUE ELS MEMBRES DE L'AJUNTAMENT TENIM EL DEURE D'ESTAR

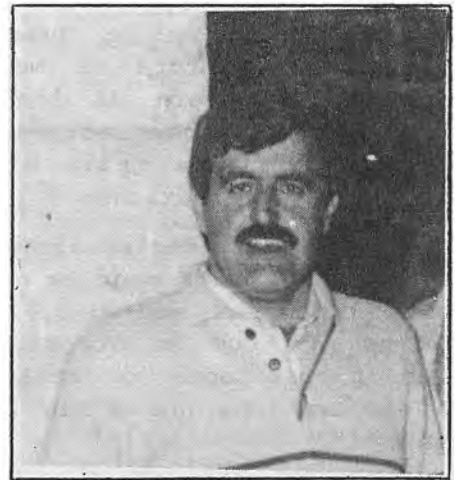

INFORMATS PERÒ ÉS MÉS IMPORTANT L'OBLIGACIÓ DEL BATLE D'INFORMAR ALS MEMBRES DE L'AJUNTAMENT QUAN ENTREN TEMES D'AQUEST "CALIBRE". EL BATLE TENIA L'OBLIGACIÓ MORAL I ÈTICA D'INFORMAR AL PLENARI DONADA LA DELICADESA DEL TEMA.

No és cap secret que ell, particularment, és un dels afectats més directes i volíem saber si això ha influït en la seva oposició frontal i si actuaria de la mateixa manera com ho ha fet ara, si l'actuació no l'afectà tan de ple: INDUBTABLEMENT QUE HA INFLUIT. JO NO HO HE NEGAT MAI QUE M'AFECTAVA I QUE M'IMPORTA, CLAR. DE TOTA MANERA, HE DE DIR QUE LA MEVA ACTUACIÓ SERIA SEMBLANT, DE FER-SE A UN ALTRE INDRET: UN POLITIC NO POT ANAR CONTRA EL SENTIR DEL POBLE I EL POBLE HA DEMOSTRAT QUE NO VOL SA PEDRERA.

En Joan Suau creu que A.P., com a grup polític, no perdrà ni guanyarà "punts" amb aquest tema. Pensa que des del primer moment intentaren despolititzar l'assumpte. Mai, diu, s'han plantejat si els sumarà o restarà vots a la llarga:

SI S'ACONSEGUEIX QUE NO HI HAGI PEDRERA, COSA QUE TOTS DESITJAM, SERÀ UN "TANTO" MOLT PETIT DELS MEMBRES DE L'OPOSICIÓ. QUI REALMENT S'APUNTARÀ UN "TANTO" MOLT GRAN SERÀ EL POBLE PERQUÈ SI NO HAGUÉS ESTAT PER ELL, EL TEMA NO ANIRIA PER AQUI. LO ÚNIC QUE HEM FET HA ESTAT TRANSMETRE EL QUE RECLAMAVA LA VEU POPULAR, I DES D'AQUESTES LINIES M'AGRADARIA ENVIAR-LI LA MEVA ENHORABONA.

Referent al protagonisme d'A.P. a la manifestació del dia 27 de juny i vista les pancartes allusives al G.O.B. demanarem a Joan Suau si el slogans eren cosa seva, i per extensió, d'A.P.: ROTUNDAMENT NO. NO ES VER AIXÒ. ELS LEMES DE LES PANCARTES SORGIREN DE LA COMISSIÓ GESTORA DE L'ASSOCIACIÓ D'AFECTATS, NO DEL PARTIT. DE TOTA MANERA M'AGRADARIA QUE QUEDÀS CLAR QUE LES PANCARTES NO ALLUIDEN DIRECTAMENT AL G.O.B. SINÓ A CERTS ASSOCIATS DE LA COMISSIÓ DE GOVERN. D'ALTRA BANDA, ENTRE ELS AFECTATS HI HA GENT DEL G.O.B.

Volguérem saber també la seva opinió sobre la conveniència o no de fer desaparèixer la figura de la Comissió Permanent al que ens contestà que sempre ha considerat que aquesta figura era necessària perquè facilita la governabilitat. Pensa igualment que, de desaparèixer la Comissió de Govern, les mateixes atribucions les tendria el batle PERQUÈ NO OBLIDEM QUE LA COMISSIÓ DE GOVERN ÉS UNA DELEGACIÓ DEL BATLE QUE D'AQUESTA MANERA, ES VEU ALLIBERAT DE FEINA I DE RESPONSABILITAT. PERÒ SI DESAPARESQÜÉS EL BATLE ASSUMIRIA PERSONALMENT LES RESPONSABILITATS QUE ARA COMPARTeix.

Seguint amb el tema, afegeix que, per aquesta mateixa raó, no tots els temes anirien a plenari, si accedissem a eliminar la Comissió de Govern, com indicava en Jaume Conti, DE TOTES MANERES SÍ CREC QUE L'ACTUAL COMISSIÓ DE GOVERN NECESSITA UNA REESTRUCTURACIÓ.



A BUNYOLA

BANCA MARCH

Carrer Major, 24 TELEFON 613035

T'ESPERAM

JAUME CONTI: El poble està en mans de gent molt perillosa

Sobre el tema de la reapertura de Sa Pedrera de s'Extremera, en Jaume Conti en fa una valoració molt radical ja que segons ell s'ha repetit una situació que no és nova dins l'Ajuntament, una situació d'abús d'autoritat i de manca de veritat.

Considera que el batle, ara, s'excusa dient que tota la polèmica arranca d'un error a la tramitació de l'expedient enviat a la Comissió Provincial d'Urbanisme, quan la gent s'hi ha tirat a sobre: el batle sempre ha defensat l'acord previ, la part de Comissió de Govern, dient que era correcte, que s'havia fet el que s'havia de fer. Llavors, molt tranquil·lament quan sotmeten a votació la qüestió, amb una pressió popular molt forta, diu tot el contrari del que havia dit a la Comissió de Govern, i això és preocupant.

En Conti matitza "l'error" al que es refereix el batle indicant que és intencionat ja que hi ha hagut tot un procés de negociació que va arribar molt enfora: hi ha un escrit de devers dia 23 de juny on "Prebetong" accepta fer un descompte als de Bunyola i en el que, textualment, indica "recollint les suggerències" que prèviament li havien fet. Segons ell existí una precipitació interessada perquè la proposta feta per Prebetong prosperàs: Sempre he pensat que l'Ajuntament es regeix per un funcionament retrògrad on importa més la propaganda que la informació: ells volen aconseguir una piscina, de conseguir-la lo menys important, per a ells, és la forma com s'ha aconseguit. I pensem que si es fa la piscina es farà a costa de perjudicar el poble.

A parer seu, els de la Comissió de Govern no tenen ben definits els principis que han de regir la seva actuació

es diuen del G.O.B., d'esquerres, progressites i no tenen res de tot això, són més aviat reaccionaris: no volen representants de l'Ajuntament dins la Comissió de Govern i, com s'ha vist, només saben reaccionar quan es dona una pressió popular que per a mi ha estat humiliant. Bunyola en aquests moments està en mans de gent molt perillosa, no se pot fiar de la seva Comissió de Govern: han comès aquest atropell i en poden cometre d'altres.



Sobre les manifestacions del batle en el sentit que l'oposició no estava informada perquè no volia, el representant de la C.I.B. és ben explícit ¿com pot dir el batle que si l'oposició no està informada és perquè no vol si l'oposició no ha vist l'informe perquè no ha estat a la vista?. ¿Com pot veure

l'oposició un expedient si no ha estat posat a la vista d'un Plenari?. ¿Com pot assabentar-se d'un tema si només es cou a la Comissió de Govern?. Efectivament, la Comissió de Govern té l'obligació d'enviar a tots els membres de l'Ajuntament una còpia del que decideix i ho ha. Però si et poden amagar informació, te l'amaguen. Endemés, ¿com puc saber jo si un expedient es complet o no si el tema que tracta no ha anat a Plenari?.

Respecte de si creu que l'èxit de la manifestació de dia 27 de juny és atribuïble a Aliança Popular, en Jaume Conti opina que ara tots s'apunten a l'èxit. A mí m'és igual, lo important és aturar aquest atropell.

Finalment, cal assenyalar que en el Plenari de dia 4 de juliol, en Jaume Conti, tal com havia indicat a aquesta revista, intentà presentar una moció, que no li fou acceptada pel Sr. Batle, que no pretenia altra cosa que sol·licitar del Consistori la desaparició de la Comissió de Govern al·legant que no se pot fiar d'ella.



VOCABULARI RELACIONAT AMB COTXES

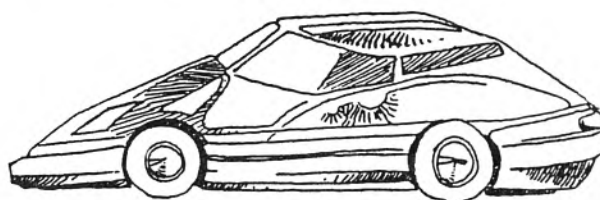

Barbarisme

Embrague
Freno
Asiento
Maletero
Ventanilla
Seguro
Panel
Mando
Faro
Limpiaparabrisas

Forma correcta

Embragament
Fre
Seient
Maleter
Finestreta
Assegurança
Plafó
Comandament
Far
Eixuga-parabrisa



CONSELL INSULAR DE MALLORCA

BUTLLETÍ de SUBSCRIPCIÓ

Nom:.....
Adreça:.....
Es vol fer subscriber (600 Ptes).
 subscriber d'ajuda (1.000 Ptes).
Pagarà l'import per rebut domiciliari al Banc o Caixa.....
 sucursal
 contra reembosament pels no residents.
 cobrament a domicili pels residents a Bunyola.

(Marcau amb una X la forma de subscripció i de pagament que interesi.

..... a de 1.988.

Firma.

es castellet



ENVIÀU A APARTAT DE CORREJS 13 o c/ MESTRE COLOM, nº 9, 07110 BUNYOLA.

ANTONI COLOM: l'únic error va ser no dir "no", clarament, en el primer informe remès a la C.P.U.

Hem de reconèixer que visitar N'Antoni Colom, dimarts dia 28 de juny per tal que respongués les preguntes d'aquesta revista referides, la majoria, a la polèmica sobre la possible posada en funcionament de Sa Pedrera de S'Estremera Vella i, més concretament, després dels esdeveniments del dia anterior, no era una feina de pur tràmit: el dilluns dia 27 tengueren lloc en el nostre poble un seguit d'esdeveniments transcendents que, a més de posar als membres de la Comissió Permanent del nostre Ajuntament en una situació difícil, demostraren que el poble, davant el que ha considerat, si més no d'atropell, l'actuació de la Comissió Permanent, reaccionà de manera prou contundent.

De totes maneres i fent honor a n'Antoni, cal dir que ens rebé cordialment, un poc nerviós, això sí, però alhora distendit, no deixant de contestar cap pregunta, cosa d'agraciar infinitament.

Aquesta és, de manera quasi literal l'entrevista que mantengué amb ell un equip de la redacció d'aquesta revista.

PRIMER DE TOT, ¿ENS PODRIES DIR EXACTAMENT QUÈ VA PASSAR AMB EL JA FAMÓS INFORME QUE ELABORÀ LA COMISSIÓ DE GOVERN SOBRE EL PROJECTE DE "PREBETONG" DE TORNAR OBRIR "SA PEDRERA" DE S'ESTREMERÀ?

Bé, aquí arriba la petició de "Prebetong" de presentar projecte d'obertura de "Sa Pedrera" de S'Estremera. La Comissió de Govern

demana un informe a l'arquitecte municipal. Aquest, indica que la zona aquesta no és urbanitzable i que per tant i d'acord amb l'article 44 del Reglament de Gestió Urbanística, aquesta petició s'ha de presentar a la Comissió Provincial d'Urbanisme perquè, si ho creu convenient, declari la zona d'interès social. Es a dir, per llei, hem de presentar la petició a la Conselleria d'Ordenació del Territori per si creu convenient o no la declaració d'interès social.

He de dir que, com aquest, anteriorment es tramitar, exactament igual, altres dos projectes: un del Camp de Futbol nou, que vaig presentar jo mateix, i el del



Camp de Golf de Son Termens.

Aquí hi ha hagut un error, que podem qualificar de greu, si voleu però que també es va cometre en els altres dos: l'article 44 del Reglament de Gestió Urbanística diu que l'Ajuntament, "informarà i remetrà davant la C.P.U. ..."

El nostre error és en aquest "informarà". És ver que a l'informe presentat a la Conselleria d'Ordenació del Territori no hi ha cap text que digui que l'Ajuntament s'oposa a Sa Pedrera, però sí que hi ha l'informe de l'arquitecte municipal que diu clarament que no es pot fer d'acord amb el Pla General. I nosaltres pensàvem que bastava amb aquest informe de l'arquitecte. És un error i com a tal l'assumim.

AQUEST TEMA EL VA TRACTAR UNICAMENT LA COMISSIÓ MUNICIPAL PERMANENT ...

Efectivament, perquè per llei, tota concessió d'obres és competència de la Comissió Municipal Permanent, això és ben clar.

DE TOTES MANERES NO POT TENIR MAI LA MATEIXA TRANSCENDENCIA UN PERMIS HABITUAL D'OBRES QUE L'OBERTURA D'UNA PEDRERA QUE AFECTA DIRECTAMENT EL POBLE...

Aquí hi ha unes competències i aquestes les exerceix un organisme dins l'Ajuntament i si és competent per dur un tipus d'expedient, és igualment competent per dur-ne un altre d'una altra

casta. A part de la transcendència, el procediment és el mateix per una casa a sòl no urbanitzable que per aquest tema.

A PESAR DE TOT, AQUEST TEMA HAGUES POGUT PRESENTAR-SE A PLENARI DONADA LA SEVA DELICADESA.

Sí, tots els temes es poden dur a plenari: el batle és lliure per incloure dins un plenari els temes que vulgui, fins i tot una factura de 100 ptes..

ALESHORES, PER QUINS MOTIUS NO S'HI VA PRESENTAR?

Per cap motiu, simplement perquè les llicències d'obres i similars les tramet, per llei, la Permanent. Potser que sigui un poc mal d'entendre: és molt distint un tema que un altre, efectivament teniu raó, però, aquest expedient, "extracció àrids" i "camp de gols" que en el fons són distintes, segueixen la mateixa tramitació. Són dos expedients d'obres que va tractar únicament la Permanent perquè és la que té competències. Això és així de senzill. Que el batle ho hagués pogut dur a plenari?, sí, és ver. De totes maneres perquè sé que em demanareu cosa d'això, deixau-me dir que de la mateixa manera que reconec que hi ha hagut un error, dic que els regidors que estan desinformatos hi estan perquè volen. Vosaltres mateixos quan heu volgut consultar-me alguna cosa, heu vingut i vos he mostrat tots els papers que heu



CAIXA DE PENSIONS

"la Caixa"



volgut. Tots els expedients estan oberts i mai me n'han demanat llevat del Sr. Conti que, assiduament compareix. Al Sr. Suau, per exemple, se li va dir que vengués a una Comissió Permanent i, per escrit, va contestar que hi veia una doble intenció. No ho dic com a defensa, però és així: estan desinformats perquè volen.

NO OBSTANT, ESSENT UN TEMA DELICAT, QUE INTERESSA TOT EL POBLE, SEMBLA QUE TENIA PROU ENTITAT COM PER ANAR A PLENARI

Bé, jo diria que si no hi hagüés hagut aquest error nostre, no era delicat i vos diré per què. L'error d'aquest tema és que ha seguit la tramitació que fins aleshores s'havia seguit amb els dos projectes que parlava fa una estona, ¿compreneu?. El Camp de Golf no va anar a plenari, hi va anar un Pla d'Actuació Urbanística Especial per Son Termes, que és distint.

El tema de Sa Pedrera, va de la Comissió d'Urbanisme a la Comissió de Govern que fa l'expedient a la Conselleria d'Ordenació del Territori. I en aquest informe l'Ajuntament no diu que se declari o no se declari d'interès social la zona de Sa Pedrera. L'error, repetesc, és a la paraula "informarà" com indica aquest article número 44 del R.G.U. És ver que la Comissió de Govern no diu NO,

A L'INFORME NO DEIM "NO" PERÒ S'ADJUNTA L'INFORME NEGATIU DE L'ARQUITECTE MUNICIPAL.

expressament, perquè tampoc ho va fer en els altres dos. Per què? Perquè hi ha un informe de l'Ajuntament, millor, de l'Arquitecte municipal, que diu que allà on demanen l'explotació, per llei, no se pot fer. La Permanent accepta com a "informar" l'informe negatiu de l'arquitecte municipal, prova d'això és que a la Conslleria d'Or-

denació del Territori se li diu "vist l'informe de l'arquitecte... No és que callàssem la negativa només en aquest expedient.

PASSEM A LES CONTRAPRESTACIONS; LES OFERI "PREBETONG" O LES DEMANÀ L'AJUNTAMENT?

L'ajuntament les demanà i ho explic: quan "Prebetong" es presentà amb el tema de Sa Pedrera indicant que demanarien la declaració d'interès social, la veritat és que ens férem una mica de por que ens imposassen, per llei, Sa Pedrera. A lo millor ens tancàrem massa prest perquè els litigis legals ens havien cremat una mica, ¿compreneu?: el contenciós amb EMAYA, la Unitat Sanitària ... això pot arribar a influir a prendre una determinació. D'altra banda, ells es veuen obligats a partir d'Establiments, no poden anar a Sa Serra de Tramuntana i a la fi troben aquests terrenys. Endemés teníem constància d'un contracte firmat entre propietari i "Prebetong". Es a dir, tot indicava que es podria donar la declaració d'interès social. Davant això et plantejes resitir i, com vos dic, potser que ens trobàs una mica cremats, o mirar de fermar caps per si la declaració es fes efectiva. Cas de que així sigui, òbviament Bunyola en sortirà perjudicada. Aleshores, per tenir caps lligats és quan demanam unes contraprestacions pels bunyolins ja que es veurien molt perjudicats. I demanam la piscina. Ja sé que el poble diu que hi ha milions per enmig ... jo pas d'això, tenc la consciència ben tranquil·la.

PEL QUE ENS DIUS, SEMBLA QUE TÀCITAMENT ESTÀVEU D'ACORD QUE INSTAL·LASSIN EL NEGOCI A CANVI D'UNA PISCINA. D'ALTRA BANDA DIUS QUE ENFRONTAR-VOS AMB LA POSSIBLE DECLARACIÓ D'INTERÈS SOCIAL DE LA ZONA SERIA COMPLICAT I MOLT COMPROMÈS, PERÒ, ¿SOU CONSCIENTS QUE ÉS UNA OBRA CAPAÇ DE, PRÀCTICAMENT, DESTROSSAR EL POBLE?

D'entrada vos diré, i ho mantenc, que ningú de la Comissió de Govern estava d'acord amb la nova obertura de Sa Pedrera. I lògicament els perjudicis per Bunyola serien infinitament superiors a totes les contraprestacions possibles.

ALESHORES, INSISTIM, PER QUÈ NO FOREU VALENTS I NO DIEREU "NO" CLARAMENT DES D'UN PRINCIPI? PER QUÈ ÉS UNA CONTRADICCIÓ QUE DIGUEU QUE SÍ A CERTES POSSIBLES CONTRAPARTIDES I DESPRÉS AFEGIGUEU QUE ESTAU CONTRA SA PEDRERA.

Jo pens que no. Potser una primera impressió indica això, però no. D'acord que demanam unes contraprestacions, però ho férem, com vos deia, per tenir quelcom de fermat si la declaració d'interès social de la zona es donava. Prova d'això és que, abans de res, demanam uns informes jurídics per si, cas d'haver-se declarat d'interès social, tendríem l'obligació de donar llicència o no, o de quina manera.

EL FET, PERÒ, QUE DEMANEU CONTRAPRESTACIONS, SIGNIFICA, A MÉS, QUE VOLEU DIR QUE ESTAVEU DISPOSATS A DONAR LA LLICÈNCIA TOTD'UNA.

Si ho penses de manera simple, potser sí. Però si es pensa així, ¿com és que el batle demana informes jurídics per a saber si s'ha d'acceptar o no el projecte o amb quines objeccions ...?



— illes —
cartonatges illes, s.a.

Cta. Palma-Sóller Km.15
Tel. (971) 61 38 11
07110 BUNYOLA

es castellet 14

EN CAS DE QUE LA CONSELLERIA D'ORDENACIÓ DEL TERRITORI DECLARA LA ZONA D'INTERÈS SOCIAL I QUE US INDIQUI, NO OBSTANT, QUE PODEU RECÓRRER LA DECLARACIÓ, HO FEREU?

Seguríssim que sí i haguéssim presentat recurs encara que no hagués ocorregut la manifestació de dia 27 de juny. Mirau: això és política i en política guanyes o perds. Tenim la culpa de l'informe i prou. Lo demás són "cuentos xinos".

QUÈ EN PENSES, PRECISAMENT DE LA MANIFESTACIÓ?

El poble va exercir el seu dret. Jo l'accept, evidentment. Ho duc, no obstant dedins.

¿HAS PENSAT EN DIMITIR?

No. Rotundament, no. No, perquè crec que una persona s'ha de plantejar la dimissió en un moment que veu que la seva línia d'actuació ha estat errada. I jo pens que no vaig errat. No tenc problemes de consciència.



VOCABULARI RELACIONAT AMB ESTUDIS



| Barbarisme | Forma correcta |
|---------------|----------------|
| Quaderno | Quadern |
| Lliteratura | Literatura |
| Borrar | Esborrar |
| Tissa | Guix |
| Estodiar | Estudiar |
| Companyero | Company |
| Recreo | Esplai |
| Passillo | Corredor |
| Bombilla | Bombeta |
| Boligrafo | Bolígraf |
| Lapis | Llapis |
| Sobresaliente | Excel·lent |
| Bien | Bé |



CONSELL INSULAR DE MALLORCA

SA NOSTRA

POSTURA DEL G.O.B. DAVANT DEL PROJECTE DE "GRAVILLERA" A S'ESTREMER VELLA

INTRODUCCIÓ.

Davant algunes acusacions que s'han fet de tardança i fins i tot de manca de definició per part del G.O.B. sobre el projecte de la gravillera, creim necessari aclarir la nostra postura. La nostra línia d'actuació ha estat la següent:

1.- El projecte de gravillera va arribar al nostre coneixement dia 20 de juny; aquest mateix dia es va tractar el tema a la junta insular del G.O.B. Mallorca, i es va acordar obtenir una informació més detallada, ja que l'experiència ens ha mostrat que EL RIGOR és del tot necessari per a dur a bon terme les coses. Aquesta informació es va obtenir de l'Ajuntament el dia 25 de juny. El G.O.B. com a grup no va assumir les manifestacions que sobre el tema es van fer el 27 de juny primer per considerar-les precipitades, i segon perquè es va manipular la informació. En aquest escrit posarem en evidència la vertadera situació administrativa del tema, així com la nostra postura enfront d'ell.

2.- La sollicitud de PREBETONG va entrar a l'Ajuntament dia 2 d'abril de manera que la responsabilitat en la tardança de reacció és de tots els regidors, que tenen el deure de conèixer i informar de tot el que entra i surt del consistori; noltros estam molt més limitats a l'hora de tenir accés a aquesta informació. Recordam que el control de l'equip de govern és deure de l'oposició.

3.- Si bé hi ha membres de la junta de govern que són socis del G.O.B., aquests no tenen perquè ser portaveus de les postures del grup. Aquestes persones estan a l'Ajuntament representant un partit. Les postures

del grup es fan públiques mitjançant comunicats d'aquesta delegació, no mirant les actuacions d'alguns del seus socis (aquestes qüestions es comenten a un altre escrit d'aquesta mateixa revista).

COM ESTÀ EL PROJECTE.

Aquí hem de començar per explicar en què consisteix el declarar un projecte com a "D'INTERÉS SOCIAL". Aquesta denominació és emprada pel Govern Balear per a legalitzar coses que no estan permeses als plans generals d'ordenació elaborats pels Ajuntaments. D'aquesta manera, es poden construir a sol en principi no urbanitzable, des d'un hospital fins a una discoteca, passant pels famosos camps de golf i les canteres. I aquí desgraciadament ens hem d'aturar a dir que aquesta denominació ja ha estat emprada al nostre poble per a legalitzar un projecte de camp de golf a Son Termes, que no és sinó la tapadora d'una nova urbanització... i ningú dels que ara s'han aixecat com a "guies del poble" va dir res!.

Respecte a aquests tipus de projecte, ha de quedar ben clar que L'AJUNTAMENT ESTÀ OBLIGAT PER LLEI A TRAMITAR-LOS davant la Comissió Provincial d'Urbanisme (CPU) del Govern Balear, i QUI DECI-DEIX LA VIABILITAT DEL PROJECTE ÉS ÚNICA I EXCLUSIVAMENT LA CPU. Això sí, l'Ajuntament pot informar favorablement, desfavorablement o senzillament no dir res sobre cada projecte; en teoria, aquesta opinió hauria de ser tinguda en compte per la CPU. En qualsevol cas, hem de repudiar durament a l'Ajuntament per no oposar-se de principi ni al camp de golf ni a la gravillera, i que només davant les pressions ha informat desfavorablement en el darrer cas.

Ja s'ha aconseguit l'informe desfavorable de l'Ajuntament; ARA NO ES POT FER MÉS QUE ESPERAR LA DECISIÓ DE LA CPU. Només si aquesta no permet el projecte, podrem dir que ens hem salvat de la gravillera. Si per desgràcia la CPU dóna la llum verda, l'Ajuntament encara té el recurs de no donar la llicència necessària; però en aquest cas l'empresa explotadora pot recórrer als tribunals i ben segur guanyaria el pleit; s'hauria aconseguit així retrassar el projecte un o dos anys.

Les contrapartides ofertes per PREBETONG van precisament cap a accelerar el procés: la gravillera d'Establiments és ja il·legal, i en qualsevol moment els poden fer fora. Es comprèn així la urgència del seus projectes i les sucoses contrapartides ofertes per evitar una possible postura obstructionista de l'Ajuntament. Així creim que en cas de que la CPU aprovi el projecte, l'Ajuntament hauria d'intentar retrassar-lo al màxim.



INFORME TÈCNIC PRESENTAT PER PREBETONG.

La informació a què hem tingut accés ens permet descriure amb cert detall el projecte de la gravillera. Volem descriure'l tal i com és, perquè creim que no és necessari exagerar ni falsejar dades per estar en contra d'un projecte que per ell mateix creim negatiu. Aquestes són les principals característiques:

1.- Es situa a 3'5 Km de Bunyola (no a 1.5 Km, senyors manipuladors) hi ha 5'5 Km de Santa Maria. Consta de dos projectes alternatius:

El primer seria cobrir la vella cantera del Puig Rodó (235 m.). El període d'explotació seria de 25 anys, assolint el cim del puig al cap dels 10 primers anys. Finalment quedarien uns pendents de 40-45 graus, que serien repoblades d'arbres, i una explanada a la cota 135 m. La intenció d'aquest primer projecte és assegurar el permís d'explotació, perquè els vertaders desitjos de l'empresa estan en fer realitat el segon projecte, vegeu pàgina 17.

Aquest segon projecte també té una durada de 25 anys i preveu l'explotació del Puig de s'Extremera (277 m), però preveu a més la possibilitat de continuar més tard amb el Puig d'es Pla. Aquest projecte contempla tenir ja quatre marges de 20 m al cap de 5 anys, arribar a la cota de 260 m al cap de 10 i deixar una explanada a la cota 180 m al cap dels 25 anys, pàg. 18.

2.- El cost del muntatge de les instal·lacions és de 199.450.000.-ptes. La quantitat dóna una idea dels doblers que hi ha en joc.

3.- Des de l'entrada a la CEE, és obligat un estudi d'impacte ambiental per a aquests tipus d'obres. Entre altres coses, aquest estudi diu el següent: que es faran uns controls periòdics de vibracions, pols, càrregues explosives i demés. Contra la pols es preveu sembrar una pantalla d'arbres: alzines, pins, ametllers, garrovers, amb un reguiu gota a gota per a les alzines (!) i una aspersion d'aigua al temps de les explosions. També s'assegura no explorsionar càrregues més que en dies de pluja i sense vent. Es preveu la regeneració de les explanades que

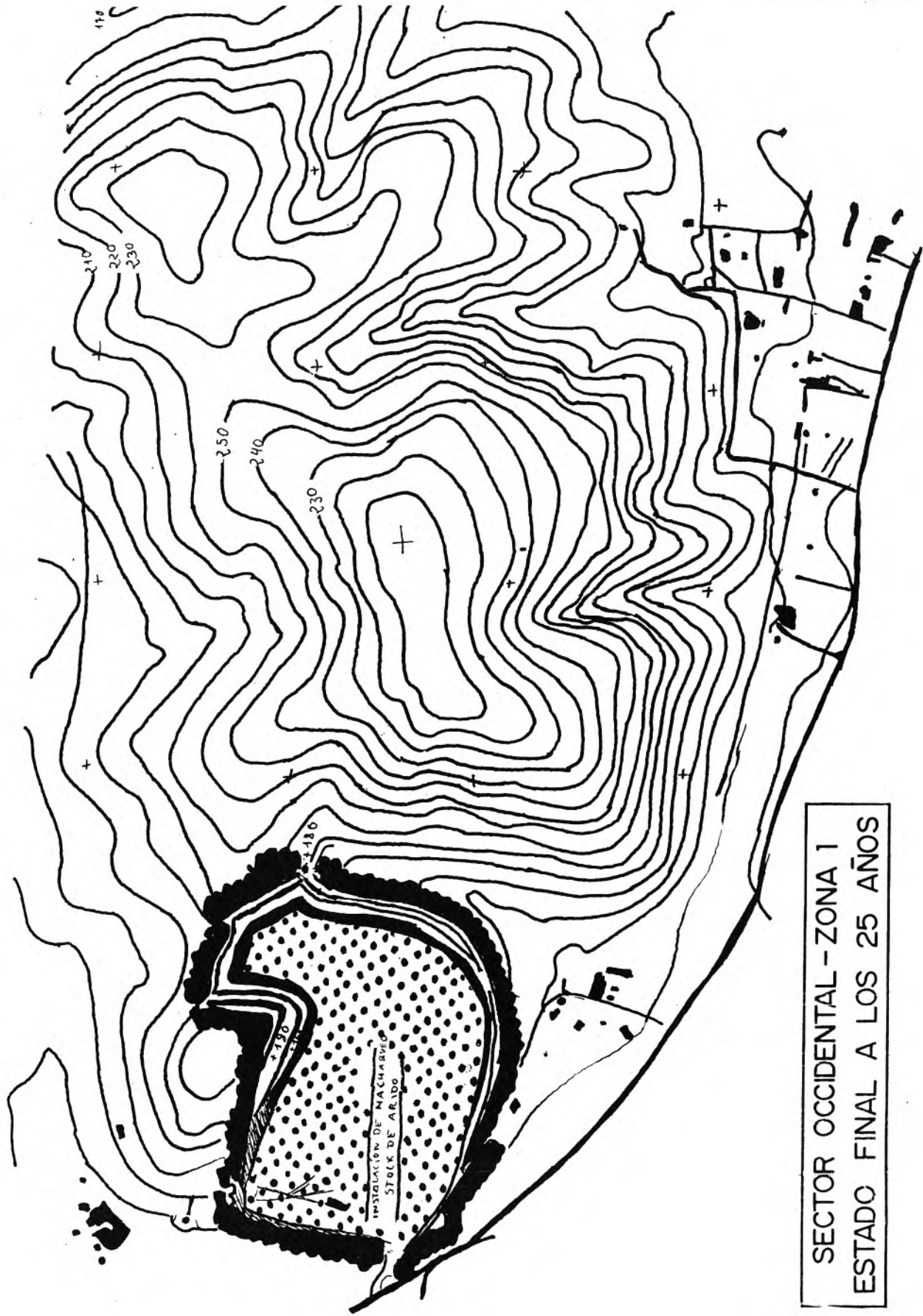

SECTOR OCCIDENTAL - ZONA 1
ESTADO FINAL A LOS 25 AÑOS

SECTOR CENTRAL - ZONA 2
ESTADO FINAL A LOS 25 AÑOS

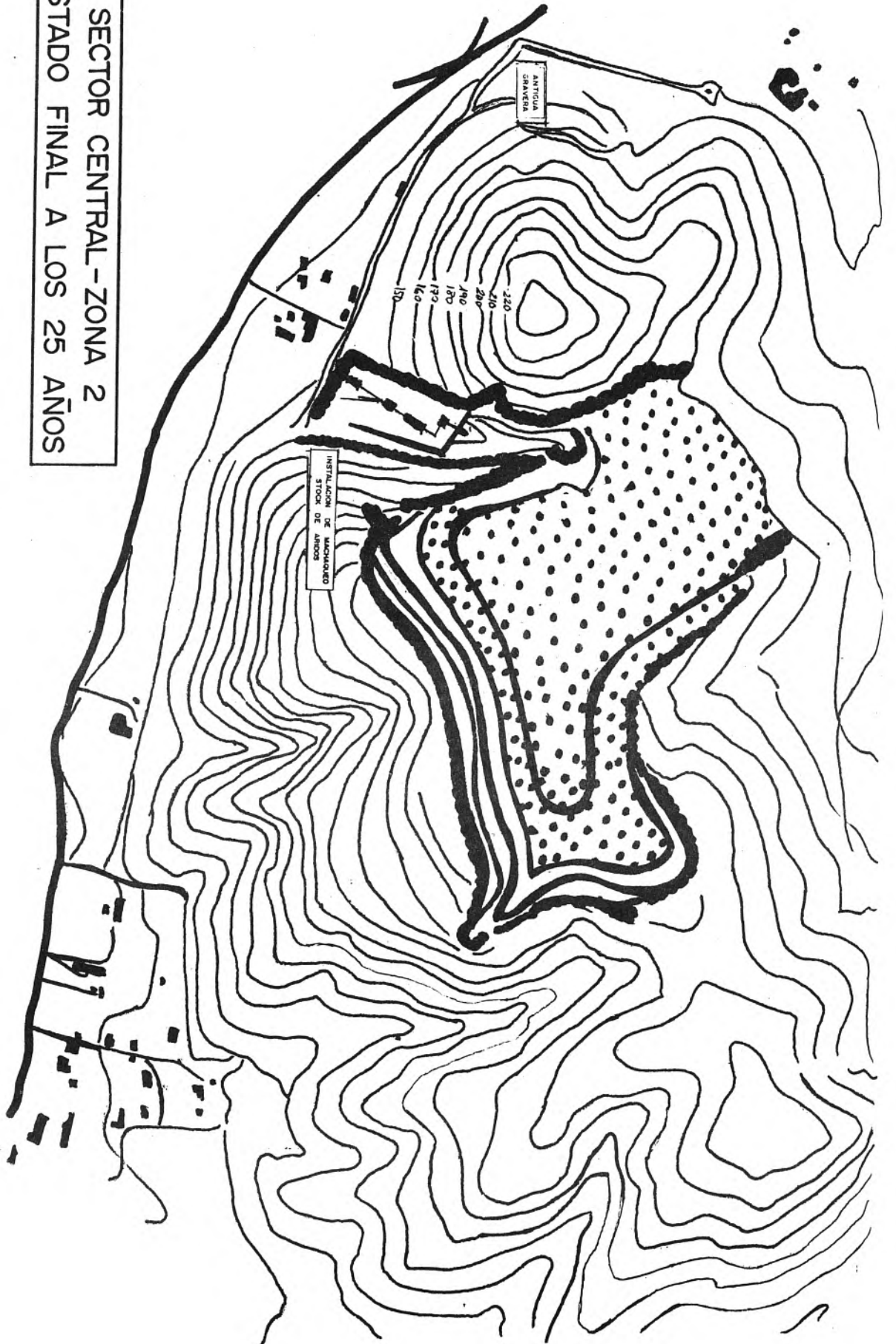

resultin, sembrant-les d'arbres. S'assegura també que els camions no passaran dintre de cap nucli urbà (repetim, no és necessari anar dient que els camions passaran per Bunyola... esperam que manifestacions com aquestes siguin degudes més a manca d'informació que a intencions d'exaltar la gent).

4.- Els projectes també contemplan l'acondicionament de les plataformes que quedaran després de desmuntar la maquinària de cara a l'ús que se n'hagi de fer. I anomenem quatre d'aquests possibles usos finals, tots ben "interessants": un polígon industrial (amb parcel·lacions i infraestructura de llum, aigua i aigües brutes)!!; un parc recreatiu (a 3'5 Km.); un parc d'atraccions (que pot ser feria més renou que la pròpia gravillera !!) i, com no, un camp de golf !!!.

POSTURA DEL G.O.B. DAVANT D'AQUETS PROJECTES.

El primer que creim necessari i urgent és un pla de canteres a nivell de Mallorca, per a evitar d'una vegada actuacions com aquesta davant cada nou projecte. Creim que aquest pla l'hauria d'elaborar el Govern Balear i ésser discutit amb els ajuntaments.

Referint-nos ja al cas que ens ocupa, ens hi oposam decididament, ja que estam parlant de destruir completament uns puigs que són les darreres estribacions de la Serra de Tramuntana (declarada com a "paisaje pintoresco") i que estan separats de la Comuna de Bunyola només per un comellar. Estam parlant d'una unitat paisatgística que creim hem de conservar. Estam parlant a més de destruir una zona forestal de les que a Mallorca no n'anam sobrats: aquests puigs són el refugi de moltes aus que viuen entre el pla i la Serra.

El que s'exploti una cantera ja començada no ens consola, ja que es tracta d'una zona bastant regenerada. Ja hi ha canteres a Sta. Ponça, Andratx, Génova, Establiments, Alaró, Biniamar... d'aquest pas el contemplar la Serra des del pla serà com veure una paret. Ningú ha estudiat tampoc el possible perill per als pous de s'Extremera, que estan a uns 800 m. També seria gran

l'impacte sobre la carretera per la que es preveu el pas de camions, que és estreta: duria a un agreujament del risc en el tràfic.

Referint-nos ja a les molèsties, si l'empresa se n'entén tan de pols i renous com d'arbres, ho tenim clar... perquè per molt de reguiu gota a gota que es posi a una alzina, en 25 anys no estarà encara ni mitjanament crescuda.

I el que ja és escandalós: les destinacions finals de la cantera. Creim que sobren les paraules. És un exemple clar de com un sòl no urbanitzable finalment s'hi pot fer el que el Govern Balear vulgui.

CONCLUSIÓ.

El G.O.B. ha lluitat sempre contra la ubicació de pedreres a terrenys d'interès ecològic i paisatgístic així com a les proximitats de qualsevol nucli urbà (perquè el que pretenem no és tan sols respectar la natura, sinó millorar les nostres condicions de vida). I aquesta no serà una excepció. Lluitarem amb la gent que també s'hi oposa mentre se vagi amb la veritat per davant i sense manipulacions. Per això esperam haver deixat clar com estan ara les coses i de qui depèn la decisió final.

Així, primer REPUDIAM PUBLICAMENT L'ACTUACIÓ DE L'AJUNTAMENT, QUE NOMÉS DAVANT LA PRESSIÓ DE LA GENT S'HA DECIDIT A INFORMAR DESFAVORABLEMENT (així com aplaudim la rectificació final).

Ara, HEM DE PRESSIONAR A LA COMISSIÓ PROVINCIAL D'URBANISME PERQUÈ NO DONI LLUM VERDA AL PROJECTE. En cas de fer-ho, s'hauran perdut moltes de les esperances de salvar-nos de la gravillera.

I si la C.P.U. dona la llum verda al projecte, HEM DE PRESSIONAR A L'AJUNTAMENT PERQUÈ ALMANCO L'INTENTI RETRASSAR (no oblidem que l'urgència és primordial per a PREBETONG (i que l'única esperança seria llavors jugar a veure qui es cansa primer...)).

G.O.B.

HISTORIA D'UNES PANCARTES

A vos bé sabeu qui.

Dues pancartes davallen pel Carrer Major. Dues pancartes arriben al trull, a la festa, a la proclama, a la "rebellió". Però...¿? Qui les duu? Quatre infants, innocents, aliens, víctimes, utilitzats... que no saben de la truita, que no saben de la festa. I solament per cent pessetes, cent pessetes entre tots quatre, o si tan es vol el que és el mateix: cinc duros cada màquina, una màquina perhom. I enganyats!. El contracte era solament davallar-les, no fer-ne bandera. Tant d'emalum i tan mal pagat!. Deuen ser els de l'esplai,- digué més d'un-. No home, feste un poc més amunt. Vols dir?. Ben segur!. I per què no les duen els veïnats, els protestants, perquè qui les ha fetes són ells, o no?. Evidentment,

deu ser qüestió de manca de valents, a vegades fa més bon amollar un batua ben fort encoratjats per la multitud que passejar estandarts. Ja, qüestió d'apercebut-desapercebut. Supòs!. Així mateix empenya un poc passejar-les. Veus com jo que hi ha un parent d'un implicat?. Cert, que sap el nin de la festa. Vull creure que no està fet amb mala intenció. És ver, no convé ser tan malpensat. Em fa gràcia, el mateix lema usat pel G.O.B. en contra de la política urbanística d'A.P., aquí l'usen els d'A.P. en contra del G.O.B., bé de la santa comissió. És cert, però tu creus que tots els veïnats són d'A.P.? No home, però no es pot negar que qualcú en porta l'espasa. Creus?. I bé. Sí, més clar aigua.

Jaume Mateu Batle.



— lletra menuda —

margal

PROJECTES

Aprofitant la bona acollida que ha tengut la proposta de **Prebetong** de tornar obrir Sa Pedrera de S'Estremera Vella i valorant, sobretot, el valor incalculable de les contraprestacions rebudes a canvi de la llicència d'obres, el nostre Ajuntament ha elaborat un amplíssim **Pla de Construccions** que de manera extractada pas a relacionar:

1. Construcció d'una **Central Elèctrica** en el **Salt des Freu** aprofitant la força de l'aigua que hi devalla. A canvi, un canòdrom a **Son Serra** a càrrec d'**Endesa** i el seu famós llamp.

2. Construcció d'un **Centre d'Alta Tecnologia Microelectrònica** en rèplica rústica al famós **Silicon Valley**, que ocuparà la totalitat de la **Vall d'Orient**.

3. Construcció d'un **Complexe Sanitari** per a V.I.P.'s a **Sa Cova de Can Fil** on es podran realitzar tot tipus de cirurgies estètiques, cures d'aprimament, canvis de sexe etc. A canvi, un **velòdrom** amb cabuda per a dues-centes mil persones, totes assegurades, i descomptes fins a un 75% per als bunyolins.

4. Cobertura de **Sa Plaça** mitjançant un material plàstic molt resistent, de color vermell, per tal de poder aprofitar-la com a **Palau de Congressos**. La inaugurarà el **P.C.U.S.** que hi celebrarà un **Congrés Extraordinari** on tractarà seriosament la manera d'aconduir les fraternals relacions entre el poble soviètic i el Bunyolí. En **Gorbatxov** ha promès al batle que

ballarà una **mateixa** amb qualsevol balladora de l'**Escola de Ball** de qui és gran admirador. A canvi, un pavelló per a **jocs sobre gel** que tanta tradició tenen entre els bunyolins. A Son Serra, clar.

5. Per tal que els **U.S.A.** no malinterpretin el gest tan generós de l'URSS en córrer amb les despeses del cobriment de Sa Plaça estan ja tramitats els expedients necessaris per a expropiar la **Sala Parroquial** i part de la **Sagristia** on **Na Nancy** (Reagan) col·locarà la primera pedra (de s'Estremera, òbviament) del que serà una rèplica exacta del gratacel **Empire State Builgind**. A canvi, un camp de **Futbol Americà** esport del que els bunyolins són tan admiradors. A Son Serra, naturalment.

6. Construcció d'un funicular que anirà des de la **Casa de la Vila** a **Es Castellet** on s'instalarà un complexe hotelier de sis o set estrelles a compte de la **Cadena Sol**. A canvi, un **palauet** acondicionat expressament per a jugar a **truc**. També a Son Serra.

Què en pensa el poble d'aquests projectes? demanà el batle a preguntes d'aquest repòrter, **el poble creu cegament amb mi, m'encatifa els passos, m'estima, m'adora ... respongué . Progressisme, i tu me demanes si això és progressisme?. I me claves la mirada de féra ferotge? Progressisme, em demanes? Ai, amic meu! Progressisme som jo i la Comissió de Govern de l'Ajuntament que tenc l'Honor de presidir.**

Has sentit, oh poble meu, el crit de viafora?

Os corazós dos homes
que ao lonxe espreitan
feitos están
tamén
de pedra

Celso Emilio Ferreiro

Es sent: n'hi ha que diuen
que no ens bastarien
els braços de tot el poble
per abastar-lo.

Es sent,
sí, és aquí el crit
amarg de sometent.

No vull fer cap manifest
ni cap paraula d'aire.
D'aquest escrit cap dit
s'aixecarà clamant
venjança:

la cacera
de bruixes s'acabà
la nit de Sant Joan,
encara que altres diguin
que s'allargà molt més,
ja entrada la revetla
de Sant Ireneu, quatre
dies després.

Certs rumors
indiquen què se'n caçà
qualcuna, de bruixota,
però que l'hagueren
d'amollar per no ser res.

Serà un missatge xifrat
perquè així ho ordenen
les regles d'aquest plet
de pedra que ens aclapara.
I perquè l'espionatge
clava les baionetes
a cada capdecantó
i, si ens descuidam un poc,
les punyalades podrien
endomassar el cel
de la tramuntana.

Serà un missatge en clau
de poble que parirà
infinites cercles de llum
tot demanant almoïna,
almoïna per al poble
que volen esquarterar.

Serà un missatge xifrat:
has sentit, oh poble meu,
el crit de viafora?

Escolta'l, que és incitant:
preniu forces, al davant
les vexilles, darrere
els alens i els laments,
ben amunt les banderes!
Que els vents són favorables
per la llarga travessa,
per aquesta processó
de grava i pedra mortal

Has sentit, oh poble meu,
el crit de viafora?

La pedra, oh poble meu,
és el crit! Pedra, pedra
de nit, pedra feta sang,
sang de pedrera borda!

No consentis cabdills, no,
perquè tots sumam u.
Tots som u contra qui vol
dinamitar-nos els somnis,
espolsar-nos els colors
i emmarcar-nos la son
que ens arriba rabiüda.
Tots som u, poble, i ells són
molts, és clar: tants com pedres
o com turons o serres.
¿El combat? Molt desigual
albirat des de l'aire.

Has sentit, oh poble meu,
el crit de viafora?

Ens convé proveir-nos:
sis olives, cinc unces
de pa, quatre gotes d'oli,
tres ditades de sal,
dos glops d'aigua i una veu
falaguera reclamant
justícia, justícia
per al meu poble, només
per a ell, el meu poble!

Has sentit, oh poble meu,
el crit de viafora?

Jaume Mateu Martí.



T I M A T E M A



- TIMA: Dimissió, dimissió, dimissió!!!
- TEMA: Alerta, Tima, amb aquestes enrabiades, que sa sang ...
- TIMA: Me'n faig trons de sa sang, repunyeta, dimissió, dimissió!!!
- TEMA: Sa veritat, Tima, posa sa carn de gallina veure tothom conscient.
- TIMA: No comencis a donar-les-te de llesta amb quatre parauletes: més te valdria amollar quatre paraulotes si no és que vols quatre garrotades. Dimissió, dimissió!!!
- TEMA: Jesús, Tima, un poc de calma no aniria gens malament.
- TIMA: Calma? Reguaranta mil pussangues de satanàs! A tu te pareix, mística de la punyeta, que amb porcades com aquestes hem de tenir calma? Més bé, tronc! Dimissió, dimissió!!!
- TEMA: Quan te poses així d'encesa i amb sa pancartota aquesta fas més por que una tronada.
- TIMA: És lo que vull, refotre, no ho dubtis! I si els tengués davant per davant, te jur que me faltaria garrot. Dimissió, dimissió!!!
- TEMA: Per cert, de qui ha estat s'idea de sa pancarta?
- TIMA: Des meu net que per això té bona mà. Dimissió, dimissió!!!
- TEMA: "Batle, arruix!, si t'estimes es cambuix": molt al·lusiú i molt poètic, no te pareix?
- TIMA: Tema, començ a tenir-ne es gavatx plé de ses teves "recreminicions", No te pareix que estaries més guapa cridant un poc? Dimissió, dimissió!!!
- TEMA: Tima, modera't: tu saps que per aquestes coses som un poc tímida.
- TIMA: Tímida? Una lloca, ets! Crida un poc, esbrava't, redell!, que ets més fada que ses lleones des Born! Aixeca es puny, fonollot! i crida!! Dimissió, dimissió!!!
- TEMA: Però si es puny a l'aire és de comunistes, Tima.
- TIMA: Vol-te tocar ets mandritxols! Tu què dus a ses venes, sang o aigua del Carme? Crida un poc, pussés, que no t'anirà gens malament i deixa estar ets "comunistes", florot! Dimissió, dimissió!!!
- TEMA: És que pas molta vergonya, Tima!
- TIMA: Ni que haguesses de mostrar sa pantafena! Venga, enverga quatre bels: dimissió, dimissió!!!
- TEMA: Però, Tima, què arreglaríem si dimitís es batle?
- TIMA: Ja hi tornam a ser! Mira, marededeueta-del-perpetu-socors, si no deixes de xerrar i te sent cridar ara mateix, te faré servir de garrot i te fotrè damunt es nas des batle! Dimissió, dimissió!!!
- TEMA: Però pensa que si se'n va ...
- TIMA: Estic acabant ets almuts de paciència que me donà sant Pere! Tu vols pols?
- TEMA: No
- TIMA: I sentir bombes com el trenta-sis?
- TEMA: No
- TIMA: No t'agraden ben molt ses domàtiques de Son Muntaner i ets ous de ses lloques de Sa Tanca?
- TEMA: Sí.
- TEMA: T'agradaria que te'ls canviàs per un paner de grava?
- TEMA: No
- TIMA: Idò si no te sent cridar te fotrè una pedrada de sa gravillera de s'Estremera. Dimissió, dimissió!!!

