

Entre tots

SEPTIEMBRE -
OCTUBRE 89

REVISTA INFORMATIVA Y CULTURAL
DE PALMA NOVA - MAGALLUF

Nº. 11



SUMARIO

EDITORIAL	3
ES XAFARDER	4
COLEGIOS	5
NOTICIAS	7
COLABORACIONES	12
DISBARATS I DESGAVELLS	16
CULTURA	17
DEPORTES	18
JOAN PERDIU	20
RECORTES DE PRENSA	21

EDITA: Asociación de Vecinos de Palma Nova - Magalluf
C/. San Miguel de Liria, 7 - 07181 PALMA NOVA

TELEFONO: 68 00 56

REDACCIÓN: Josep Rosselló i Font - Pere Verd

PUBLICIDAD: José Alvarez Pola

HAN COLABORADO EN ESTE NUMERO: Mari Luz Servera,
Francisco Font, Joan Perdiu, Es Xafarder, Tofol Annerot,
Antonio Bennasar, Conterno, Pere Cantanero

FOTOGRAFIA: Archivo «Entre Tots», A. Machado

IMPRIME: Informacions Llevant, S.A. - Tel. 55 03 28 - MANACOR

ENTRE TOTS está abierto a todas las colaboraciones y opiniones de nuestros socios. No se hace responsable de las opiniones de los artículos firmados.

DIPÒSIT LEGAL: PM 981 - 1987

ASOCIACION DE VECINOS de PALMA NOVA - MAGALLUF

NECESITAMOS TU APOYO
HAZTE SOCIO ¡¡LLAMANOS!!

68 00 56

Servicio Neumáticos

TOLO FEMENIA

PARCHES - VULCANIZADOS
EQUILIBRADOS ELECTRONICO DE RUEDAS

OFERTA

LLEVE 4 RUEDAS Y PAGUE 3

(Varias marcas)

C/. Juan Alcover, 1 Locales 3-4
Tel. 68 35 83

PALMA NOVA

TALLERES

BICI - MOTO

REPARACION Y VENTA
VELOMOTORES TODAS MARCAS
BICIS PASEO Y COMPETICION
CENTRADO Y MONTAJE DE RUEDAS

Juan Alcover, 1 - 6 - Tel. 68 12 43
PALMA NOVA

Es xafarder

Aquí en Calvià somos la hostia, dicho sea con perdón. Resulta que para saber cuantos somos en el término, residentes y turistas confundido el sistema estadístico empleado y estimado como el más fiable por el Ayuntamiento...es calcular el volumen de basuras que producimos ¡Toma estadística! No, no, no es cachondeo, es la pura verdad! cuentan a un kilo de guarrerías por barba y ¡hala! a dividir, y tenemos el personal contado ¡Que aquí hoy hemos recogido 50 toneladas de basura, pues hay 50.000 tíos, así de fácil! Que mañana 55, pues han llegado 5.000 más, ya está. No me pregunten como han calculado que nos salía a un kilo per capita, porque no lo sé. Pero entre el guarda que se gasta 5 kilos de basura y el recién nacido y sus pañales, salen a kilo/persona!.

¿Se imaginan si entra al Ayuntamiento un chico recién salido de la Universidad con su Master de Estadística en el bolsillo, y sus oposiciones ganadas a pulso, dispuesto a trabajar? Al empezar a desplegar sus conocimientos, le sale un «veterano» que le espeta: «De qué vas, chaval? ¡No nos marees con tu diploma! Aquí se pesa la basura y se salen los que han dormido esa noche. Déjate de rollos ¡El recién graduado debe abrir un par de ojos como ruedas lenticulares a la Moser! Los hay que no lo soportan y se van llorando al cabo de pocos días, otros lo toman a lo Rambo y se van a poner bombas a Universidad por haberles hecho perder el tiempo! Debe ser eso que llaman «la escuela de la vida»!.

¡Qué guay! ¿Habéis visto los nuevos locales de la Policía Municipal (o Local, no sé, he visto coches que ponían «local», me gusta más «municipal», lo otro parece que viene de «loco»)? Los chicos/cas están como niños con zapatos nuevos. Y no veas el día de mañana! Bueno, más bien pasado mañana o el otro ya que me refiero al día que haya la Marina. ¡Van a estar en primera fila! ¡En el mismísimo muelle! Se tendrán que desplazar en lanchas, ¡claro! Los hay que sueñan con perseguir a los guiris con las lanchas! ¡Otras ya miran todos

los catálogos de motonáutica que encuentran y escogen su modelo: La que más mola es indiscutiblemente la de Don Johnson «Corrupción en Miami» pero cuesta un pastón, las cosas como son. Temen que cuando llegue el momento, sólo quede para un par de góndolas!

Ya que estoy en temas marinos, me dicen los compañeros de la redacción que han hecho el artículo sobre el proyecto de Pedro Pablo Bautista de delimitar las zonas para bañistas con boyas en las playas (ver artículo en otras páginas) que el Concejal está tan seguro, tan seguro de llevarlo adelante que hasta se comprometió a cortarse una parte importante y valiosa de su anatomía si no se hiciese antes de Semana Santa! ¡Tal como suena! ¡Y el mundillo femenino del Ayuntamiento anda desde entonces preocupadísimo! Porque hay que saber que para estas señoritas y señoras P.P. Bautista es uno de los chicos «10» del Ayuntamiento (el otro es Manel Suárez, aunque parece también que la calva de Rafael Xamena tiene una fuerte carga erótica). Y claro, consideran que sería una lástima que por unas cuantas boyas de más de menos, se perdiese tanto, aunque en compensación el Coro de Calvià ganase un gran solista! Así que, Pedro Pablo, coloca tus boyas tiempo y no des disgustos a tus fans!

¿Se han fijado que se ha empezado a embaldosar el Paseo del Mar de Palma Nova justamente por un conocido restaurante de la zona? Mientras otros están todavía en pañales, por lo menos este famoso restaurante está a salvo. ¿No será porque el Alcalde es un asiduo cliente suyo, verdad?

Ya que hablo de las aceras del Paseo del Mar, tengo que reconocer que me había equivocado en una de mis «xafarderies» del número anterior. Decía que las hacían en verano para que estén listas y nuevas cuando llegue la Tercera Edad del INSERSO, el nuevo vivero electoral del PSOE. Pues lo reconozco,

iba equivocado y era un mal pensado. Nada de eso, no estarán listas ni cuando llegue el INSERSO, ni cuando se vayan! Así que de favoritismo, nada, soy el primero en reconocerlo. Sospechoso incluso que si se trabaja tan lentamente es que para que no se diga eso. Si lo sé, me callo.

¡Eso del «período voluntario» para pagar las contribuciones urbanas, nos mata cada vez! ¡Joder, con el período voluntario! Yo llamo voluntario a algo que puedes hacer si quieres, y si no lo quieres hacer, pues no lo hagas. Intente no pagar durante «el período voluntario» y verá lo que le cuesta la broma. «Período obligatorio hay que llamarlo y dejarse de tonterías!

Terminaré por una «xafarderia» de muy vibrante actualidad. Hay en este momento una movida impresionante en el Colegio de Palma Nova. Resulta que los profes querían, quieren, cambiar el horario de toda la vida. No, no me interpreten mal, querían, quieren, salir una hora antes, no una hora después. Y si pueden tres horas antes, miel sobre hojuelas. Que si el comedor estaba masificado, que si los niños se aburren tanto tiempo en el patio del Colegio, etc. ¡Nanay de la China! ¡Los que se aburren en el Colegio, parece que son los profes! ¡Hacen todo lo que pueden para marcharse antes! ¡Mi caaaaaa! ¡Quiero ir a mi caaaaaa! Lo dicen los maestros, no los niños! El mundo al revés! Hace unos años se nos decía que el horario continuo era perjudicial para los niños. Que tantas horas seguidas estudiando era malo. Ahora, con tal de estar a casita a las dos, el sistema es el mejor del mundo!

Los hay realmente con cara de hormigón.

Colegio de Ca's Saboners

La ampliación, sin terminar para el inicio del curso

Como nos lo temíamos, y así lo publicamos, se llegó a la fecha fatídica del 15 de Septiembre, inicio del curso escolar, sin que la ampliación del Colegio de Ca's Saboners de Magalluf estuviera terminada. El día en que un plazo se respete en este país alguien se habrá equivocado, no puede ser de otra manera. Y habrá que celebrarlo como se merece.

Mientras tanto, previsiones optimistas, de esas que no se suelen cumplir, hablan de un mes de trabajo todavía, lo que nos llevaría al mes de Noviembre. Las otras, las realistas, hablan de Enero, después de Reyes, para que los alumnos puedan utilizar el nuevo edificio.

Mientras eso suceda se tuvo que aplicar el plan que



Pronto este «esqueleto» se llenará de niños.

nos había expuesto hace unos meses el Director del Colegio, Pere Cantarero, es decir que los alumnos de Primero de EGB, sin clase

todavía, tienen provisionalmente que estar escolarizados en el Pre-escolar de la Guardería de Magalluf lo que supone que los niños

de Pre-escolar de momento están sin escolarizar hasta que la ampliación esté terminada.

Recordemos que el nuevo edificio comprenderá 4 aulas de pre-escolar, 6 de EGB (2ª etapa), una aula de audio-visual, un laboratorio, un gimnasio (con sus vestuarios) así como el comedor y la cocina.

ÚLTIMA HORA

Al cerrar esta edición, se nos informa que el Ayuntamiento habilitará unos locales en las viviendas de Centro Unión en Magalluf para que sirvan de Pre-escolar mientras se terminen las obras de ampliación del Colegio de Ca's Saboners.

Colegio Scal-Magaluf

El Colegio privado Scal-Magaluf presenta este año algunas novedades para su segundo curso escolar.

La principal es que este año estará terminado! Como recordarán, empezó el curso escolar 88-89 a trancas y barrancas debido al tiempo récord en el cual se construyó (5 meses) lo que provocó que no estaba del todo listo cuando abrió sus puertas a los alumnos.

Este año la cosa está mejor y se puede decir que está terminado aunque algunas cosas siguen faltando como por ejemplo la piscina cubierta... que sigue des-



cubierta!

Otra novedad es el nuevo horario de los alumnos de BUP, FP y COU. Debido a la demanda de plazas, la dirección tuvo que establecer un doble turno para acoger a todas las solicitudes, y así hay 2 turnos, uno de 8 a 2 y de 2 a 8. Para cada turno hay 2 horas opcionales de estudio, por la tarde para los del turno de mañana y por la mañana para el turno de tarde. En estos cursos el tope de alumnos se ha rebajado de 25 a 20 por aula.

En EGB el horario sigue siendo el mismo que el año pasado, de mañana y tarde.

Colegio de Palma Nova

Tumultuoso inicio de curso

Hay que ver como, en breve tiempo, se consigue deteriorar un clima de buen entendimiento entre varios colectivos o dentro de un mismo colectivo por medio de medidas absurdas e innecesarias.

En el último número de nuestra revista ya informábamos que el Consejo Escolar del Centro (en donde el profesorado tiene mayoría absoluta como en todos los Consejos Escolares) había tomado la decisión de dejar comer en el Colegio solamente a los niños con derecho a transporte escolar, dejando por lo tanto sin comedor a los alumnos de Palma Nova y también a los de Pre-escolar.

Esta decisión levantó mucho revuelo entre las familias afectadas que no entendían porqué se quería cambiar un sistema que había funcionado así desde que se inauguró el Colegio, de cuya preocupación se hizo eco la Asociación de Vecinos que remitió una carta de protesta al Director Provincial del Ministerio de Educación, Sr. Crespí, que reproducimos en esta página.

El descontento se hizo

ASOCIACION DE VECINOS DE PALMA NOVA-MAGALLUF C/ San Miguel de Liria, 1 Torrenova, 07181 - PALMA NOVA	Palma Nova, 24 de Agosto de 1989 Sr. Director Provincial Delegación del M.E.C. Palma.
Muy Sr. nuestro:	
Por la presente le queremos hacer llegar nuestra más enérgica protesta ante la noticia de que los alumnos residentes en Palma Nova no serán admitidos en el comedor de su Colegio durante el próximo curso, según decisión del Consejo Escolar del Centro que pudimos leer en la prensa local.	
Considerando que esta medida es francamente discriminatoria para las familias residentes de nuestra zona que solo tienen la "culpa" de tener un Colegio cercano, solicitamos su mediación para que se busque una solución para que TODOS los alumnos del Colegio sigan comiendo, buscando la habilitación de otros locales del Colegio si es necesario, si el espacio reservado a Comedor se considera demasiado pequeño.	
A pesar del precio relativamente elevado del servicio (al no disponer de becas de transporte) el número importante de familias de Palma Nova que lo utilizaba demuestra claramente su necesidad y el gran problema que va a suponer para muchas de ellas.	
Agradeciéndole su atención a la presente, y esperando, en nombre de los residentes de Palma Nova, que nuestra solicitud tenga un resultado positivo, le saludamos respetuosamente.	
Fdo.: Jesús Martínez Martínez Presidente.	

todavía mayor cuando se supo que este Consejo Escolar proponía (de manera aparentemente ilegal al no figurar en el orden del día) una reducción de horario por la tarde (de 2 a 4 en vez de 3 a 5) lo que hizo pensar a estos padres que esta reducción de horario era lo que realmente importaba al profesorado más que el motivo oficial de desmasificación del Comedor.

Al empezar el curso, la Asamblea General de la Asociación de Padres de Alumnos apoyó por unanimidad la postura de que todos los niños pudieran comer, como hasta ahora, y una Comisión se entrevistó con el Director Provincial del Ministerio para exponer sus argumentos y aportar soluciones para que así sea.

Después de esta reunión, el Director Provincial transmitió sus propuestas al

Consejo Escolar para que las pasara a la Asociación de Padres que reunía una nueva Asamblea para aprobar una de ellas.

Como todas las soluciones salomónicas que quieren satisfacer a todos..., no satisfacen a nadie. Si bien los padres ven recogido en una de ellas su deseo de que todos pudieran comer, niños de Palma Nova y Pre-escolar incluidos, y los profesores su deseo de salir a las 4 (incluso a las 2 para para el Ciclo Superior), con lo que se confirma que este punto era realmente el importante a sus ojos, es en base a un horario complicado, distinto para cada Ciclo, que complica la situación de los padres que tienen hijos en distintos Ciclos y que no se quedan a comer. Al no existir la posibilidad de que se volviese al horario antiguo, esta solución se adoptó sin embargo por amplia mayoría frente a la obra que proponía un horario continuo para todos de 9 a 2.

Una desagradable e inútil polémica que se hubiera evitado dejando simplemente las cosas como estaban desde siempre.

Boutique

Linea 16
 moda pronto



Centro Comercial Jardines de Santa Ponça

EXCLUSIVA

Boyas en el mar para delimitar las zonas reservadas a bañistas

Compromiso formal de que por Semana Santa estarán instaladas

Se instalarán también plataformas de recreo en el mar

Por fin parece que en algo el sentido común se va imponer. El concejal Pedro Pablo Bautista se ha comprometido formalmente delante de nosotros a que las aguas de la mayoría de las playas de nuestro término estén balizadas y señalizadas en zonas de bañistas y no bañistas antes de Semana Santa.

Sólo una improbable prohibición de la Comandancia de Marina podría impedirlo, según el, o, lógicamente una quiebra de la empresa que debe suministrar el material. Si no, boyas en el mar.

Hace tiempo que comentamos el peligro que supone la proliferación en verano de lanchas rápidas que, sin ningún miramiento, evolucionan a toda velocidad muy cerca de la playa, con esquiadores o sin ellos, con evidente riesgo para los bañistas. Existe un reglamento que la Comandancia de Marina publica cada año a principios de verano recordando que ninguna embarcación a motor puede acercarse a menos de 200 metros de la orilla, cosa que nadie respeta porque no hay nadie para hacerlo respetar. Puro papel mojado, nunca mejor empleada la palabra.

Pues, como decíamos, eso va a cambiar el año que viene en nuestras playas. Se instalarán a 80 metros de la playa una línea de boyas o balizas que delimitará las zonas en las cuales las lanchas y velomares no podrán entrar, a fin de que los bañistas estén seguros. Lógicamente se habilitarán también unos pasillos para que velomares, lanchas de escuelas de esquí, barquitos a motor de alquiler etc. puedan salir de la playa y volver a entrar. El número de estos pasillos será varia-



Así quedarán nuestras playas

ble según la extensión de la playa.

Por otra parte se van a instalar también una plataforma de recreo a media distancia de la playa y de la línea de boyas, es decir a unos 40 metros de la arena. Estas plataformas tendrán unos toboganes y pueden ser un atractivo interesante para los bañistas. También aquí su número depende de la extensión de la playa.

Está previsto que todo éstos e ins-

tale en las playas del Oratorio de Portals Nous, del Morocco (Palma Nova) de Palma Nova, de Son Matías, de Magalluf, de Santa Ponça, de Tora y de los Muertos (Peguera).

El proyecto vale 43 millones de pesetas y como decíamos, el Concejal delegado de Ordenación del Litoral, Pedro Pablo Bautista, se ha comprometido formalmente a llevarlo a cabo antes de Semana Santa.

Parquímetros: crónica de una muerte anunciada

Los sospechábamos: en nuestra zona el invento no ha funcionado. Al menos a nivel económico. Para la empresa DORNIER S.A., concesionaria, ha supuesto un fracaso económico absoluto. Al cabo de un mes de su entrada en funcionamiento tuvo que reducir drásticamente la plantilla de guardias ante la poca recaudación que no debía cubrir ni los gastos.

En cuanto al Ayuntamiento, si lo que pretendía era descongestionar algunas calles problemáticas más que buscar un nuevo ingreso (de todas maneras pequeño, sólo el 10 %) la verdad es que lo consiguió. Nadie aparca, o casi nadie. O al menos nadie aparca, porque desde que no se ven más guardias, la gente se confía de nuevo y vuelve a aparcar tímidamente, por supuesto sin sacar un ticket que ya nadie controla.

Lo habíamos ya comentado: eso no es Palma. Ésto es una zona en donde hay muy poco tráfico que viene del exterior. Queremos decir que el 90 % de los coches que antes aparcaban pertenecían a residentes, trabajadores, comerciantes, etc. que ahora aparcan en otro sitio, sin que su lugar haya sido ocupado por otros o bien solamente durante 15 ó 20 minutos, el tiempo de hacer algún recado.

Otro aspecto importante sobre el cual insistimos en su día cuando se nos informó de la pronta instalación de los parquímetros era que nuestra zona era una zona turística, aspecto muy a tener en cuenta. Y nuestros temores se confirmaron: el realmente perjudicado, el que se cargaba las multas y, peor aún, los cepos, era el despistado turista que ni se enteraba de que aquí había que pagar para aparcar, ante la muy insuficiente señalización. Y eso es grave porque si perseguimos a golpe de multas y cepos el menguante turismo que todavía viene con dinero para alquilar un coche, ya me dirán la propaganda que nos hacemos.

En cuanto a los vecinos, había opiniones para todos los gustos, aunque

la opinión mayoritaria era desfavorable después de 2 meses de funcionamiento. Así lo comprobamos al hacer una mini-encuesta a lo largo de las calles afectadas.

Las opiniones favorables se emitían sobretudo en algunas calles que eran realmente problemáticas como por ejemplo la Avenida de la Playa o Punta Ballena, anteriormente invadidas de coches o camiones de reparto aparcados en segunda fila porque no encontraban sitio. En este aspecto hay que reconocer que la circulación ha mejorado, pero también hubiera mejorado con una simple zona azul gratuita como propuso esta Asociación de Vecinos. En la Avenida de la Playa en donde se concentran algunos comercios destinados a residentes, algunos comerciantes veían como positiva la medida para sus clientes que, por una cantidad módica, tenían aparcamiento asegurado cuando antes se jugaban una fuerte multa al tener que dejar el coche en segunda fila.

Sin embargo, como decíamos, la opinión mayoritaria es desfavorable. A parte de la molestia de tener que dejar su coche a veces lejos de su lugar de trabajo (Torrenova en este aspecto era una zona perjudicada al tener pocos aparcamientos alternativos cercanos) muchos opinan que la medida es anticomercial. Propietarios de bares o restaurantes situados en calles con parquímetros se quejan de que algunos cleitnes van a otros establecimientos similares donde no tienen que pagar este nuevo suplemento. Para otros una calle vacía parece «muerta», no da ganas de entrar en ella y visitar sus comercios, una opinión insólita pero que se repitió varias veces en zonas distintas. Para muchos la medida es innecesaria porque la gran mayoría de sus clientes (turistas) van a pie y por lo tanto no suponen ninguna ventaja mientras «fastidia» a los residentes.

Entre los propios turistas la principal queja viene de la insuficiente señalización. Aunque las zonas con par-

químetros están delimitadas con líneas discontinuas azules similares a las de sus países, el tradicional despiste del turista en un país extranjero le convierte en blanco favorito de las multas. La distancia entre parquímetros (unos 100 metros) hace también que si aparcan a media distancia entre dos, ni se enteran que están en una zona de peaje. En este aspecto el antiguo sistema de un aparato (de otro tipo por supuesto) por cada plaza de aparcamiento, existente en Inglaterra según parece, es o era mucho más visible.

Como vemos pues, se probó el invento, en principio hasta finales de Diciembre, según el acuerdo de la empresa con el Ayuntamiento, y hay que reconocer que muchas de nuestras reticencias estaban justificadas. Lo único positivo del asunto es que algunos residentes tuvieron que desempolvar la vieja bicicleta olvidada desde hace años en un rincón del garaje para desplazarse en la zona.

DORNIER S.A.: LA VIDA SIGUE IGUAL

Nos pusimos en contacto con las oficinas de DORNIER S.A. en Barcelona para informarnos de sus proyectos de futuro en nuestra zona ante el aparente fracaso de este período de prueba.

Sin embargo, no pudimos hablar con D. Albert Playa, con quien tuvimos en Junio una reunión en la Asociación de Vecinos cuando se nos informó de los pormenores de la instalación de los parquímetros, al estar de vacaciones.

Hablamos con su secretaria que simplemente nos dijo que se iba a respetar el compromiso acordado con el Ayuntamiento hasta finales de Diciembre y que luego se estudiaría si se seguía o no, sin querer entrar en más detalles, pero que de momento los parquímetros seguían en funcionamiento aunque efectivamente con menos personal que al principio.

De escándalo!!!

La verdad es que no queríamos volver a hablar de las obras de la Avenida de la Playa y del Paseo del Mar de Palma Nova por temor a ser demasiado reiterativos y cansar nuestros lectores. Además está totalmente demostrado que nuestras quejas, las de los vecinos en general, NO SIRVEN ABSOLUTAMENTE DE NADA. Aquí todo sigue igual, tengas o no la razón, todo el mundo está «blindado» de tus quejas, perdemos el tiempo en visitas, llamadas, o redacción de artículos, sin que nada se mueva ni un ápice de la línea de trazada.

Así que lo más fácil sería tumbarse a la bartola y esperar, porque de todas maneras no consigues nada.

Sin embargo, nuestra indignación puede más ante el escándalo que supone el interminable estado de las obras del Paseo del Mar. Así que, aunque sepamos que es puro pataleo, seguiremos sacando los colores a los responsables.

Y lógicamente hacemos responsable del desastre a nuestro convencio, Miguel Cristóbal, concejal-delegado de Vías y Obras, que prácticamente se estrenó en el cargo con la adjudicación de esta obra. No dudamos de la buena voluntad de Miguel Cristóbal, que sabía mejor que nadie en el Consistorio que era una vergüenza que tuviésemos unas aceras en tal estado en la primera línea turística de Palma Nova, pero mucoo nos tememos que pecó de «novato» en este asunto. Estamos seguros que, a la vista de cómo han ido las cosas, ahora no tomaría la decisión de hacer estas obras en verano. Nos había dicho (porque así se lo dijeron, suponemos) que estas obras se harían manzana por manzana y que así las molestias serían mínimas o al menos reducidas en el tiempo. O le engañaron o él no se engañó, porque se hizo alrevés, con las peores y más largas molestias para todos, empezando todo a la vez, sin acabar nada. Y si decimos que lo consideramos responsable es porque ha consentido que la empresa privada encargada de las obras trabaje de esta manera. Ésto no

se podía consentir. Y si no tenía los medios de hacer trabajar a esta empresa de otra manera. Por eso decimos que es el responsable, porque los vecinos sólo lo conocemos a él, no a la empresa.

Si por lo menos se aprendiese de los errores, quizás este verano «podrido» que nos ha hecho sufrir serviría de algo. De como no se deben hacer las cosas.

El palzo ha terminado sin que nada esté terminado

El plazo de ejecución de las obras del Paseo del Mar y de la Avenida de la Playa, nueva iluminación y nuevas aceras, era de 3 meses. ha concluido ya. ¿Cómo están las obras? La Avenida de la Playa ni se na tocado todavía. En el Paseo del Mar no hay nada terminado. Hace pocos días que se terminaron de instalar las nuevas farolas pero, por supuesto, no están conectadas, las aceras no están hechas, con una capa ahora de hormigón, esperando las baldosas, con los espacios previstos para acoger las tuberías de desagüe ya hechos, los cuales constituyen desde hace más de un mes perfectas trampas para piernas y tobillos, los escombros se siguen echando en la calzada en donde se quedan más de una semana, hasta que la empresa decida retirarlos, etc. En definitiva, un verdadero desastre.

¿Y por qué se consiente todo eso? ¿Por qué se permite a esta empresa (y a otras) incumplir tan descaradamente los plazos? Ni en 6 meses estará hecha esta obra. ¿Por qué se fijan unos plazos que están hechos para no cumplirse tal cúmulo de despropósitos, para una obra relativamente pequeña, asusta pensar lo que puede pasar cuando nos metamos en obras mayores como por ejemplo las previstas (y absolutamente necesarias) para remodelar las avenidas Magalluf y Soliveras, la calle Punta Ballena, etc. como informamos en nuestro último número. Si se hace tan mal, aquello puede durar años!!!

Lo dicho, de escándalo!!!

Ampliación de playas: casi nulas posibilidades para el año que viene

Poca cosa se ha adelantado en cuanto al proyecto de regeneración o ampliación de la playa de Son Matías y de las 2 de Palma Nova del cual les habíamos hablado en otro número de «Entre tots». De momento se queda en eso, un bonito proyecto. Podemos efectivamente casi asegurar que estas playas seguirán en el mismo estado que hasta ahora. Así lo deducimos de nuestra conversación con Pedro Pablo Bautista, concejal-delegado de Ordenación del Litoral que no se atrevió a dar fechas, principalmente porque el tema escapa de su sola competencia.

Sin embargo, no es que el tema esté abandonado, ni mucho menos. Simplemente sigue su lentísimo ritmo burocrático.

Así, en los últimos días de Septiembre se terminó el proyecto de regeneración de estas playas (que permitirá ampliarlas en unos 30 metros) y se ha presentado inmediatamente a la Conselleria de Turismo.

Pero el problema viene de que este proyecto no se puede llevar a cabo sin que otro proyecto, el del paseo marítimo previsto desde Son Matías hasta el puerto del Portonova esté a su vez terminado.

Porque no se trata sólo de echar arena porque sí, sino que, al elevar en un metro aproximadamente el nivel de la playa, si no se prevé la salida natural de las aguas pluviales nos encontraremos con el mismo problema que hubo -y hay todavía de momento- en Magalluf. De ahí que este proyecto de paseo marítimo, debajo del cual deberán existir estas evacuaciones, es imprescindible para que las ampliaciones de playas se hagan. Ésto no quiere decir que se deba esperar que el paseo esté construido para regenerar las playas, y de hecho no se esperará, pero sí se debe tener claro adonde van esas tuberías de pluviales y hacerlas al mismo tiempo.

Pero -otro «pero»-, el proyecto de paseo marítimo no está terminado. Y encima hay dos. Uno del Ayuntamiento y otro del MOPU. Deberían ambos estar terminados antes de final de Octubre, se estudiarán, se compararán (y si encuentran algo mejor, comprarlo), se aprobarán (el uno o el otro o la síntesis de los dos) y entonces se empezará a poder pensar en regenerar las playas.

Por todo eso decimos que, con casi toda seguridad, nada habrá cambiado el verano que viene. Pero por lo menos se sigue avanzando, aunque a paso de tortuga.

Correos: Muy probable que la «Oficina» se quede

En principio estaba prevista sólo hasta el 15/10

Como saben nuestros lectores, la Oficina provisional de Correos instalada en la calle Pinzones estaba en principio en servicio hasta el 15 de Octubre solamente. A partir de esta fecha el camión que anteriormente cubría el servicio debía reiniciar su servicio.

Sin embargo, la Jefatura Provincial de Correos, consciente de la necesidad de un servicio normal para nuestra zona, siempre nos había asegurado que intentaría por todos los medios que esta oficina se quedase todo el año, decisión que depende únicamente de Madrid.

Aunque esta mini-Oficina no puede nunca considerarse como una Oficina «normal», hay que reconocer que ha supuesto una gran mejora en relación con el camión tercermundista anterior. Un horario de 9.30 a 13.30, un espacio interior correcto, aunque pequeño, para preservarse del sol o de la lluvia, unas mejores condiciones de trabajo para el funcionario suponían efectivamente un progreso a la espera de la deseada Oficina definitiva que se ubicará en el Edificio del nuevo

Dispensario Municipal que el Ayuntamiento debe construir.

Al acercarnos a la fecha de 15 de Octubre, nos pusimos pues en contacto con el Sr. Martínez, Jefe de Servicios Periféricos de Correos, nuestro habitual interlocutor en estos temas, y efectivamente nos aseguró que el asunto iba por buen camino.

Nos confirmó que en la Jefatura Provincial se considera plenamente necesaria una Oficina de Correos permanente para nuestra zona y que así lo recomendaban a Madrid. Se confeccionó un informe con todos los datos derivados del volumen de trabajo realizado desde el 1 de Mayo, datos que justifican sobradamente, según el Sr. Martínez, la continuidad de esta Oficina. Nos informó también que se aprovechó la visita a Palma del Subdirector Adjunto de Correos para insistir sobre el tema.

Aunque la última palabra tenga que venir de Madrid, y que por lo tanto no podemos todavía dar ninguna noticia oficial al respecto, la impresión es que se seguirán las recomendaciones de la Jefatura

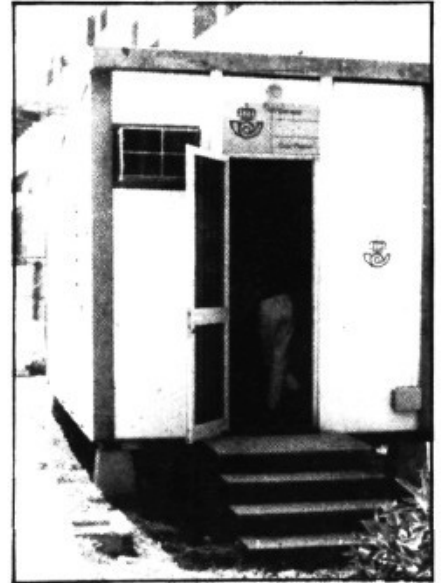

Provincial de Baleares. Anticipándonos, podemos adelantar pues que la Oficina seguirá en su sitio, si no surge ninguna sorpresa de último momento.

Última hora

Al cerrar la edición se nos comunica que oficialmente la permanencia de esta oficina ha sido prorrogada hasta el 31 de diciembre.

La Marina a Debate

Desde hace unas semanas, se dio a conocer, por parte del Ayuntamiento, el proyecto de la Marina de Magalluf a los vecinos afectados por él, lo cual, ha provocado un total desconcierto en toda la zona.

El Sr. Obrador y sus colaboradores en el proyecto, acudieron a una cita con los vecinos de las viviendas y de los comercios, para explicarles los propósitos del Ayuntamiento de cómo llevar a cabo el plan de la Marina. Claro está, nadie llegó a ver las cosas claras, porque muy claras, desde luego, no están.

En primer lugar, los vecinos de «Margasol» y de los apartamentos y bajos comerciales que van a derribo, para construir la Marina, en su gran mayoría, piensan que van a salir perdiendo, pues ahora viven cerca de sus trabajos, en primera

línea y con sus vidas más o menos organizadas y en cualquier caso, van a tener que ser trasladados de zona y nunca será como la que ahora disfrutan. Además temen que el Ayuntamiento expropie las viviendas y locales, a cambio de una escasa indemnización, por lo que su preocupación es mayúscula. Con vistas a conseguir una mayor protección a sus intereses estos vecinos se han puesto en manos de abogados que les ayuden legalmente, pues realmente el asunto requiere entender de leyes.

Por otro lado, el ambiente popular también es de preocupación por lo que se ve venir, pues al hacerse al Marina la zona quedará absolutamente desierta de turistas y se abrirá un período de austeridad que nadie desea, pues la zona vive del turismo y nada más.

Sin ir más lejos, el pasado día 25 hubo una convocatoria, por parte del Sr. Escarrer, para comunicar a los trabajadores de la «Sol» que se van a cerrar todos los hote-

les de la zona, salvo uno o dos que permanecerán abiertos y que todos los trabajadores pasarán al paro, así pues, hoteles que el año pasado cerraron por reforma, este año se cierran por falta de clientes.

Como puede verse el tema es muy problemático y requiere buena voluntad por parte de todos, pero sobre todo, requiere que los responsables del turismo y de los representantes en el Ayuntamiento del proyecto de la Marina, se sientan y hablen de nuevo para encontrar una solución viable para todos.

Nos hubiera gustado poder preguntar, a algún responsable en el Ayuntamiento del Proyecto de la Marina, sobre todo a Dña. Margarita Nájera y que nos pudieses haber alcarado algunas dudas, para poder tener una visión más clara del tema, pero lamentablemente, después de haber insistido en el empeño, no hemos podido conseguirlo, ha sido una lástima.

Mari Luz Servera

Estado de las obras en ejecución o preparación

Remodelación de los locales de la Cruz Roja y Protección Civil (Palma Nova)

A punto de terminarse. (Protección Civil en los antiguos locales de Radio-Taxi, calle Miguel de los Santos Oliver).

Proyecto de remodelación de la zona de Punta Ballena-Pinada (Magalluf)

Primera fase del proyecto de embellecimiento de Magalluf del cual hablamos en nuestro último número. Se va a empezar obligatoriamente antes de final de año, según las condiciones del premio otorgado por la Consellería de Turismo.

Colocación de luces en los pasos del Paseo del Mar (Palma Nova)

Se están instalando juntamente con la nueva iluminación de esa calle.

Ordenación de la Plaza Kompas (Palma Nova)

Adjudicado finalmente a la empresa MALLORQUINA Y CONTRATA. Empieza en este mes de Octubre.

Alumbrado Avda. de las Palmeras (Magalluf)

Realizado

Nuevos locales de la Policía Municipal en Magalluf (Cerca Hotel Guadalupe Sol)

Terminados. Ya en funcionamiento. Se va a proceder a un cerramiento de un pasaje situado en frente de los locales para guardar allí los coches retirados por la grúa. Recordamos que estos locales son ahora el Cuartel de la Policía Municipal que sustituye al de Calvià.

Ambulatorio Municipal (en el Cruce de Ca's Saboners)

El proyecto sigue sin estar terminado. Sufrió retraso al tener que dejar paso a otros proyectos que debían presentarse a la Consellería de Turismo en un plazo obligado, como los de remodelación de la zona de Magalluf. Nada nuevo de momento pues.

Escalera de la Plaza Canaima hacia la zona verde de la calle Ramón Llull (Palma Nova)

El anteproyecto está en la Consellería de Turismo.

Aceras y asfaltado de la calle Costa y Llobera (Palma Nova)

Proyecto terminado. Sale a contratación este mes de Octubre.

Proyecto de un aparcamiento en Palma Nova-Son Matías

En el solar situado al lado del Hotel Los Mirlos Sol. Proyecto terminado. Sale a contratación este mes de Octubre.

Alcantarillado de Palma Nova

(Calles Jaime I. Hermanos Moncadas, Ramón Llull, Costa i Llobera, José Maria Cuadrado, Santiago Rosillo). Se adjudicará este mes. Se hará este invierno.

Cambio de iluminación de la calle París y de las calles que desembocan en la Avda. de Ca's Saboners

Proyecto terminado. pasará a contratación antes de final de año.

por Francisco Font Quetglas
Concejal del Partido Popular

Érase una vez un ayuntamiento

Érase una vez un Ayuntamiento con grandes posibilidades económicas, gobernado por un equipo con grandes pretensiones de fama. Este equipo de gobierno criticaba duramente el Plan General de Urbanismo vigente en el momento de su entrada en el poder. Pero, claro, las cosas tenían que hacerse a lo grande y decidieron esperar 3 años más del plazo legal de que se disponía para confeccionar la revisión.

¿Qué importaba si durante estos 3 años se construía muchísimo, especialmente en solares estratégicos y con posibilidades de ver reducida su edificabilidad en un futuro? Nada, esto no contaba, no tenía la menor importancia. ¿Por qué? Pues porque no se disponía de mayoría absoluta. Y ¡jojo!, había que hacer las cosas a lo

grande. Y vaya si se hicieron! Por de pronto decidieron contratar a un equipo espectacular, de fuera... of course, con jefes uno de aquí, y otro de allá, por encima del bien y del mal y, por supuesto, que despreciarán la posible ayuda mundana de técnicos conocedores de la materia.

Total, que decidieron, con un gasto total cercano a los 100 millones, efectuar lo que se llama un Avance de Planeamiento y desarrollar su marketing, especialmente a base de publicaciones. ¡Qué precioso! El Avance, naturalmente, eran ideas... todo será verde, se protegerá el medio ambiente, se hará un puerto de lujo, se hará que únicamente nos visiten millonarios y turistas educados.... ¡Maravilloso! Habrá estrellas, algo así como Nathalie Wood, Elisabeth Ta-

ylor, Lana Turner etc. Total, un éxito asegurado. ¡Éxito! Todo el mundo boquiabierto y honores sin fin para autores y políticos responsables de tan importante hazaña. ¡Ya casi entramos de lleno en la Historia!

¿Cuál era el siguiente paso? Evidentemente coronar el éxito del Avance con el estudio para la Aprobación Inicial. Total, que ni cortos ni perezosos, se encarga al mismo y alabado equipo la confección del estudio, por supuesto con otra cantidad similar a la del Avance. El trabajo se hace en Madrid y se lleva al Ayuntamiento y, sin informes ni nada, ¡Toma ya! aprobación inicial por Pleno, con el consiguiente cabreo de un Concejal que, siendo de otro partido, colabora en tareas de Gobierno, especialmente en urbanismo.

Algún tiempo después, ¿qué ha pasado? se preguntaban los miembros del Gobierno. ¿Cómo es posible que haya gente en desacuerdo? ¡Con nosotros! Pues sí, aquí sí hubo un error de cálculo. En la aprobación inicial ya no se trata de marketing, ya son cosas concretas que afectan directamente a los ciudadanos. Ahora, aunque se diga que se respeta el paisaje, resulta que en un trocito de montaña que bordea una zona turística próxima al municipio vecino se hace 2 hoteles y miles de residencias. Que detrás de una zona junta al mar en la que sólo existe un Club de Tenis se han previsto 1.800 plazas hoteleras y 400 apartamentos, etc.

Pero lo peor del caso, desde el punto de vista técnico, es que hay más errores que aciertos. Y ¡Oh, idea luminosa! se manda a los despreciados técnicos del Ayuntamiento a Madrid para corregir estos defectos, seguramente porque el equipo tiene tanto trabajo que no puede desplazarse al Ayuntamiento.

¡Perplejidad! Así nos encontramos ahora. Todavía el equipo de gobierno no ha digerido que se presenten miles de alegaciones. Así estamos, pensando en la próxima jugada. Esperaremos a ver en que queda todo y proseguiremos la historia.

VOCABULARI RELACIONAT AMB COTXES

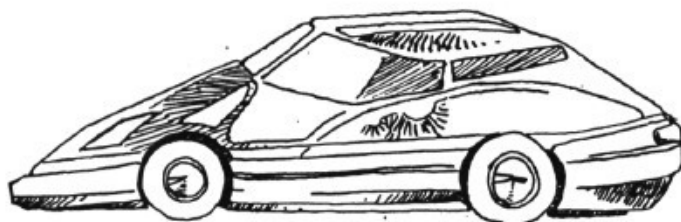

Barbarisme

Embrague
Freno
Asiento
Maletero
Ventanilla
Seguro
Panel
Mando
Faro
Limpiaparabrisas

Forma correcta

Embragament
Fre
Seient
Maleter
Finestreta
Assegurança
Plafó
Comandament
Far
Eixuga-parabrisa



CONSELL
INSULAR
DE MALLORCA

Homenaje a los verdaderos políticos

Hace poco, en una de esas reuniones estivales al atardecer, que se forman bajo un árbol, a la fresca, con miembros de una familia normal y con amigos, que ahora (por motivos de la vida que llevamos) ves de vez en cuando, pero que se les considera como de la familia; lo que comenzó por un comentario, se transformó en un debate político (raro hoy en día, por la desconfianza y el desencanto provocado por la falta de honestidad y juego político en nuestro país).

Ese día disfrutamos hablando, sobre

lo que en teoría, nos gustaría a todos que fuera la política. Aunque ninguno de nosotros fuésemos partidarios de una misma opción política y en ningún caso entendidos en el asunto, de lo que sí estábamos de acuerdo era de que un buen político y sus colaboradores, no debería abusar de su poder, ni alardear de sus posibilidades, por ser quien es.

Por otro lado, también coincidimos en recalcar que dentro de cualquier partido, sean quienes sean sus representantes públicos y aparte, de que fuesen más o menos desconsiderados,

oportunistas, despilfarradores, snobistas, chaqueteros, etc..., ahí a un lado, dentro de cada partido, se encuentran centenares de personajes desconocidos que se desviven y trabajan por los problemas que a todos nos atañen, son anónimos que lo hacen por un ideal.

Cómo esos personajes, no se ven públicamente y nadie sabe quiénes son, desde aquí, he querido homenajearlos y animarles a continuar en sus propósitos, pues para ellos van nuestros votos.

Una votante

¡¡VEN A VISITARNOS!!



ES FASSERS

Tu moda favorita

Avenida de la Playa, 10 (Edificio Las Palmeras)
Tel. 68 03 86
PALMA NOVA



Torrenova

La Casa de la Hamburguesa

Calle Martín Ros García
Teléfono: 68 02 94

Estudi sobre l'evolució de l'aspecte escolar en el Municipi de Calvià

Treball d'En Pere Cantarero Verger, llicenciat en Pedagogia i director del Col·legi de Ca's Saboners (Magalluf)

Tercera part: 1987 - 1992

La població escolar matriculada als centres públics de Bàsica del municipi de Calvià, distribuïda per zones de residència familiar al curs 1987 - 88 la podem veure al següent quatre, que s'ha elaborat a partir de les dades dels mateixos centres Públics.

Les dades del cens municipal s'han de considerar curtes donat que l'empadronament de la població resident a Calvià no és complet.

Hi ha borses de residents no empadronats.

POBLACIÓ INFANTIL (CENS DE 1985)

Localitat	Edats			Total
	0-4	5-9	10-14	
Calvià	58	81	110	191
Capdellà	33	45	63	108
De Ca's Català a Costa d'En Blanes	112	172	164	336
Palma Nova	93	134	114	248
Magaluf	107	150	98	248
Sa Porrassa - Son Ferrer	171	181	134	315
El Toro - Santa Ponça I	116	151	162	313
Sta. Ponça II (Galatzó, Costa de la Calma)	196	240	141	381
Peguera	160	162	145	307

Lloc de residència	Pàrvuls		E.G.B.									Total alumnes
	4 ^a	5 ^a	1 ^a	2 ^a	3 ^a	4 ^a	5 ^a	6 ^a	7 ^a	8 ^a	14-15 anys	
Palma (Cala major) a St. Agustí		7	3	6	5	5	8	5	3	3	1	42
Portals Nous de Ca's Català fins a Costa d'en Blanes	6	7	15	19	25	22	20	24	18	7	10	150
Palma Nova		37	41	47	39	33	53	19	20	12	11	289
Magaluf (de Torrenova a Cala Vinyes)		45	59	49	50	67	40	32	27	14	11	369
Son Ferrer (Sa Porrassa)		32	34	44	39	46	38	25	17	16	9	275
El Toro		6	6	11	10	8	5	11	7	5		64
Santa Ponça (Part de la mar)	10	47	51	65	46	40	36	41	40	31	2	366
Galatzó (Part dreta de la carretera)	20	19	46	32	40	33	32	33	24	13	2	259
Costa de la Calma				5	3	4	6	3	1	1		22
Peguera	34	28	36	27	20	28	26	25	22	27	1	216
Calvià	8	17	24	23	27	16	23	35	25	27	1	190
Capdellà		12	6	5	13	9	10	10	13	8		78

Podem veure que donat el creixement urbanístic existent a la Costa de Calvià, molt especialment a Magalluf, Son Ferrer, Santa Ponça i Peguera, resulta previsible un augment de població infantil en edat escolar en aquestes localitats.

Les dades recollides permeten fer una estimació d'alumnat per als propers cursos i, conseqüentment, una previsió de les necessitats d'unitats escolars per a la seva correcta escolarització a la seva pròpia zona de residència familiar, cosa que suposaria, finalment, la supressió del transport escolar públic per a l'E.G.B. i la disminució d'unitats als centres que actualment acullen alumnes d'altres localitats, encara que no total, donada l'opció dels pares a poder escolaritzar els fills a l'escola de preferència, segons el lloc de residència o de treball, i en funció de l'oferta de places.

Dotació d'unitats necessàries i previsió de construccions escolars:

Per a una correcta escolarització al municipi de Calvià, en condicions de millorar la qualitat del procés educatiu, cal que prioritàriament els centres tinguin la capacitat necessària per atendre adequadament tot l'alumnat, és a dir, que tinguin el nombre d'aules suficient per a tota la matrícula escolar, sense necessitat d'utilitzar els espais complementaris (laboratori, pretecnologia, biblioteca, menjador...) com a aules.

Vistes les dades, resulta perjudicial la supra-utilització de centres de 8 unitats, habilitats per a 10, 12 o més unitats, tant com la planificació y construcció d'edificis de 8 unitats quan ja l'escolarització de l'alumnat de la zona ultrapassa aquest nombre, o com la no planificació i construcció de les unitats de Preescolar necessàries adjuntes als nous centres, i al mateix temps que l'edifici d'E.G.B., més encara quan la manca d'oferta suficient de places de preescolar al municipi suposa una discriminació per la població afectada en comparació a altres zones i nuclis de població que ja disposen d'oferta de places per a 4 anys, inclús per a 3 anys.

Per tant s'hauria de fer la dotació d'unitats que s'indica al quadre següent:

Localitat	Alumnes Població		Necessitats 1992		
	E.G.B.	5-14 a.	E.G.B.	Prees. 4-5	Prees. 3
Portals Nous	201	336	8	2	1
Palma Nova	294	248	10	3	1
Magalluf	339	248	16	4	2
Son Ferrer	290	315	16	4	2
El Toro - S.Ponça I	468	313	19 (3-16)	5 (1-4)	2
Santa Ponça II	262	381	10	2	1
Peguera	219	307	8	2	1
Capdellà	78	108	4	--	--
Calvià	193	191	8	2	--
TOTAL	2.405	2.447	99	24	10

Portals Nous: Planificació i construcció urgent d'un centre de 8 unitats d'E.G.B. i 2 de Preescolar.

La població escolar està actualment escolaritzada als C.P. de Portals Nous i C.P. Palma Nova.

Magalluf: Urgent construcció de l'ampliació prevista del Centre de Ca's Saboners, en 8 unitats més d'E.G.B. i 4 de Preescolar. Planificació de 2 unitats més de preescolar per a 3 anys.

Son Ferrer: L'augment de construccions i el consegüent creixement demogràfic d'aquest nucli poblacional mostra que el centre de 8 unitats d'E.G.B. previst serà totalment insuficient ja abans de 1990. Conseqüentment, urgeix la planificació i construcció bé de l'ampliació de 16 u. d'E.G.B. i 6 de Preescolar del centre de 8 unitats.

Sa Porrassa: La població escolar de Sa Porrassa es pot atendre a Son Ferrer, ja que la distància no és superior a 3 quilòmetres.

El Toro: Planificació i construcció d'un centre de 3-4 unitats d'E.G.B. i 1-2 de Preescolar, donat que també és previsible un augment de població a la zona.

Santa Ponça: El Centre de Ses Rotes Velles s'hauria de modificar en el sentit de dotar-lo de 16 u. d'E.G.B. i 6 de Preescolar.

Peguera: El nou centre resoldrà l'escolarització de la zona, tret de les unitats de Preescolar (3), les quals s'haurien de planificar i construir.

Pot ésser previsible un augment de població a la localitat que obligaria a un augment de les unitats escolars.

Palma Nova: La construcció i la posada en funcionament del centre de Portals Nous, suposarà una disminució de les unitats en funcionament en aquest centre.

Calvià: Igualment, la posada en funcionament del centre de Son Ferrer suposarà una disminució d'unitats en funcionament.

Capdellà: L'edifici és suficient per a les necessitats d'escolarització de la localitat.

Disbarats i Desgavells

per Tòfol Annerot

Ya lo dijo en otra ocasión. No podemos permitirnos el lujo de tener las aceras levantadas durante todo el verano en una vía tan importante como es el Paseo del Mar de Palma Nova. Esta vez «es disbarat» ha sido creer que una obra promovida por el Ajuntament podía hacerse en unos pocos meses. Que incautos. Y yo me pregunto. Si para una simple reforma de aceras en una sola avenida se tarda tanto tiempo, cuántos años puede tardarse en concluirse una obra tan inmensa y faraónica como es la polémica marina de Magalluf? ¿Lo verán algún día terminado mis nietos?

Yde los parquímetros que me dicen?, ya lo había predicho. La gente, los ciudadanos de las zonas afectadas por los aparatitos esos, están más que hartos de tener que pagar y pagar en el término de Calviá. La experiencia ha sido un fracaso. Espero que retiren los parquímetros cuantos antes, sin olvidar de arreglar los desperfectos que se hayan producido, en la acera.

Es vergonzoso el escándalo que han montado el claustro de profesores del colegio público de Palma Nova. Para beneficiarse de los horarios que representa al hacer jornada continúa, ya que a las dos de la tarde ya han terminado hasta el día siguiente, han provocado un grandísimo malestar entre los padres de alumnos de Palma Nova ya que la decisión tomada representa que estos alumnos no pueden disponer del servicio de comedor escolar. Es denigrante ver como unos pocos profesionales (??) pueden causar tantas molestias a docenas de familias para su propio provecho.

Desde que se inauguró este colegio, siempre ha tenido jornada partida de 9 a 12 y de 15 a 17. Si a los profesores -que por cierto no hay ninguno que viva en Palma Nova o Magalluf- no les gusta este horario, seguro que pueden pedir un cambio de destino. Muchas familias de Palma Nova están descontentas de la marcha de este colegio actualmente.

Hi ha massa desgavells.

Hay que ver la que armó Radio Calviá con respecto a las previsiones meteorológicas. Nos dió tanta «gota fría» que atemorizó a muchos radio oyentes. Fue durante varios días y prácticamente durante todo el día que machaconamente nos fueron hablando de «gota fría» a través de las ondas. Está muy bien el avisar de posibles peligros de inundaciones, etc. pero creo que en esta ocasión Radio Calviá se pasó.

Y que que no es un buen disbarat que la biblioteca de Magalluf se tenga que cerrar por «Vacaciones del responsable» durante el mes de septiembre cuando precisamente se empieza el curso escolar?. ¿Acaso no hay suficiente personal en el Departamento de Cultura del Ajuntament?

Parece ser que el premio al «Desgavell major» debe ser otorgado a los redactores del Plan General de Ordenación Urbana de Calviá al haber en el mismo tantos disbarats i desgavells.

Fe de errata

Algunos los llaman «los duendes de las imprentas», describiéndolos humorísticamente como unos pequeños personajes que habitarían las máquinas de los talleres y se divertirían intercambiando u omitiendo palabras, puntuaciones, cambiando completamente el sentido de una frase. Todo eso para disculpar, siempre humorísticamente, las faltas de imprenta que inevitablemente aparecen en todos los periódicos o revistas.

En la nuestra también están, por supuesto, pero hay una que debemos rectificar por su importancia, aunque

es de suponer que nuestros lectores ya lo habían hecho por el sentido general del artículo.

En la página 8 de nuestro último número, en el artículo titulado «1.300 millones para cambiar la imagen de Magalluf», hacíamos decir al Concejal Antonio Pallicer: «queremos tapizar literalmente de verde Magalluf, humanizarlo, creando amplias aceras con árboles, bancos, iluminación nueva, etc., un sitio en donde el hooligan se sienta a gusto». Por supuesto el error estaba en la omisión del «NO» y había que leer «un sitio en donde el hooligan NO se sienta a gusto».

Pedimos disculpas a nuestros lectores y a Antonio Pallicer por este involuntario error.

Activitats culturals

Temps de Tardor

ACTIVITATS MUSICALS

CONCERTS DE LA CORAL DE CALVIÀ:

Dia 26 d'octubre a la Casa de Cultura de Magaluf.

INSTRUMENTS DE LA BANDA DE MÚSICA:

Dia 31 d'octubre a la Casa de Cultura de Magaluf.

TEATRE

PALMANOVA:

Dies: dilluns i dimecres; Horari: 16'00 a 17'30 h.; Lloc: Col·legi Públic de Palmanova; Edat: de 8 a 14 anys

MAGALUF:

Dies: el dissabte; Horari: 10'30 a 11'30 h.; Lloc: Casa de Cultura de Magaluf; Edat: a partir de 8 anys.

TALLERS:

TALLER D'ALIMENTACIÓ:

Dies: 6 a 11 de novembre; Horari: 17'30 a 19'30 h.; Lloc: Casa de Cultura de Magaluf; VIDEO el divendres a les 18'30 h.

TALLER DE TEATRE:

Dies: el dissabte. (Octubre- desembre); Horari: 10'30 a 11'30 h. del matí; Lloc: Casa de Cultura de Magaluf; Edat: a partir de 8 anys.

BIBLIOTEQUES

HORA DEL CONTE: Dia 26 Octubre a les 17'30 h. a Magaluf i dia 23 de Novembre a les 17'30 a Magaluf.

CLUB DE LECTORS: Dia 6 d'Octubre a les 19'30 a Magaluf. Dia 10 de Novembre a les 19'30 a Magaluf i Dia 15 de desembre a les 19'30 h. a Magaluf.

ADRECES MAGALUF:

Casa de Cultura, Vivendes Centre Unió, C/ Sorolla, 3 C. Tel. 68 39 67. De dilluns a divendres de 17'00 a 20'00 h. El Matí d'11 a 13'30 h. Excepte el dijous. El dissabte de 10'30 a 13'30 h.

CURSOS CATALÀ ADULTS:

Magaluf: Casa de Cultura. 16 d'octubre a les 19'00 h.

Escuelas deportivas municipales

PRE-DEPORTIVAS

-Magaluf (Colegio), de lunes a jueves, de 16'00 a 17'30 h.
-Palmanova (Colegio), de lunes a jueves, de 16'00 a 17'30 h.

BALONCESTO

-Palmanova (Colegio), Martes y jueves, de 17'30 a 18'30 h.

ATLETISMO

-Palmanova (Colegio), martes y jueves, de 16'00 a 17'00 h.

DANZA-JAZZ

-Palmanova (Gimnasio), lunes, miércoles y viernes, de 17'00 a 18'00 h.

VOLEIBOL

-Magaluf (Colegio), martes y jueves, 17'00 a 18'00 h.
-Palmanova (Colegio), miércoles y viernes, de 16'00 a 17'00 h.

FUTBOL

-Palmanova- Magaluf, martes y jueves de 17'00 a 18'30 h.

GIMNASIA MANTENIMIENTO.

-Palmanova (Colegio), lunes, miércoles y viernes, de 18'00 a 19'00 h.

PRECIOS/MES

ESCUELA	ABONADOS	RESIDENTES
PRE-DEPORTIVA	Gratis	250
ATLETISMO	Gratis	250
BALONCESTO	Gratis	250
DANZA - JAZZ	1.500	1.750
EQUITACIÓN Iniciación	6.000	7.000
EQUITACIÓN Perfeccionamiento	7.000	8.000
FUTBOL	Gratis	250
GIMNASIA - Mantenimiento	1.750	2.000
KARATE	1.500	1.750
RUGBY	Gratis	250
TENIS	1.500	2.000
VOLEIBOL	Gratis	250

Con tu inscripción tienes revisión

MEDICO-DEPORTIVA de forma gratuita



Toni Bennasar

Rincón del Maganova

Como todos Vds. saben, esta temporada el Maganova estrena nueva categoría, la TERCERA DIVISIÓN NACIONAL.

Su entrenador Pedro Gost ha incorporado al equipo 14 jugadores nuevos y 8 de la anterior temporada. Todos son relativamente gente joven, el promedio de edad está sobre unos 22/24 años, parece que esto va bien con los planes del entrenador ya que es partidario que se sudela camiseta en todos los partidos.

Resumen hasta hoy

En el torneo Juan Costa disputado entre los equipos, Calvià, Santa Ponça, Cade Peguera y Maganova, el equipo local llegó a la final con el Cade Peguera y en dicho partido el resultado final fue Cade Peguera 2 Maganova 1 por tanto quedó 2º clasificado. Como dato curioso en este partido el

Maganova jugó sin portero y cubrió la plaza el todo terreno Antonio Moreno, y el Cade marcó su 2º gol de penalty.

El primer partido oficial fue Cala d'Or - Maganova con un final 1-0 a favor del Cala d'Or, y también de penalty, el partido fue entretenido y el visitante creo muchas ocasiones de gol que no se transformaron, hubo ganas y ráfagas de buen juego, si se llega acertar más a puerta al menos un punto se viene para Magalluf.

El segundo partido fue Maganova Felanitx con el resultado empate a 3 goles. Este partido todo dos partes completamente distintas, la primera dominio local y se marcaron 2 goles. En la segunda parte a los 10 minutos se expulsa al jugador Riera con roja directa inexplicable, esto hace que el equipo local sea un poco conservador debido a la inferioridad numérica, cosa

que aprovecha el visitante para marcar sus 3 goles (uno de penalty también el Maganova marcó su segundo gol de penalty.

La actuación del árbitro Sr. Arbona fue nefasta al 100 % para el equipo local, anuló un gol completamente válido y la tarjeta roja a Riera fue inexplicable, en total enseñó 7 Amarillas y 2 rojas estas 2 últimas para Riera y Pedro Gost (entrenador) del equipo local.

El tercer partido disputado entre el Maganova y Sóller, terminó con resultado Maganova 0 - Sóller, 2

Nada hay que objetar al partido ni al resultado, el Sóller supo aprovechar el mal juego de los locales y llevarse los 2 puntos para el valle de los naranjos.

Triste balance para nuestro representate en categoría Nacional, en estos 3 primeros partidos jugados (dos en casa) tan sólo ha sumado un punto.

Después de estos partidos el Maganova volvió a perder en los últimos minutos en su desplazamiento a Ibiza para finalmente ganar su primer partido de Liga de esta temporada.

Esperemos que por fin esto marque el despegue del Maganova hacia un lugar en la tabla más adecuado a su valor.

A mi personalmente creo que el equipo tiene que ir a más porque hay juventud y jugadores con clase para realizar el objetivo previsto que es mantener la categoría, demos un marco de confianza para que se logre el equipo deseado por todos.

Recordemos que el año pasado empezamos mal y al final terminamos campeones 3 jornadas antes de finalizar la liga.

MAGANOVA, ESTAMOS CONTIGO.

Palma Nova 19 Septiembre de 1989

ESCUELA DE DANZA

DANCESTEPS



- * BALLET
- * JAZZ
- * TAP/CLAQUÉ

CLASES PARA
NIÑOS
Y MAYORES

DIRECTOR:
GARY WILLIAMS
EXAMENES DEL
**ROYAL ACADEMY
OF DANCING. LONDRES**

DANCESTEPS, CLUB DE HIELO

Palma Nova. Inf. tel. 28 24 50 - 68 08 14

Cicloturismo

V Marcha Cicloturística de Otoño



Un aspecto de la salida de la última cicloturistada en Abril

El grupo Ciclo-turista BICI-MOTO está ultimando los preparativos para llevar a buen fin una vez más la Marcha a San Telmo.

El próximo 19 de Noviembre si no surgen inconvenientes se efectuará la Marcha Cicloturista, partiendo de Magalluf, Avda. Solivera, para seguir por Palma Nova, Calvià, Capdellà, Andratx, S'Arracó, San Telmo (reagrupamiento). Una vez repuestas la fuerzas se continuará por s'Arracó, Puerto de Andratx, Camp de Mar, Peguera, Costa de la Calma, Santa Ponsa, El Toro, Son Ferrer, en donde a la altura de Ca'n Lluís se efectuará un nuevo reagrupamiento para finalizar en el punto de salida donde cicloturistas y acompañantes degustarán un aperitivo.

Como siempre y si es posible, se contará con la colaboración de la Guardia Civil de Tráfico, Policía Local, Cruz Roja y la de Refrescos Kas y Pepsi.

Organiza el Grupo Ciclo-

turista Bici-Moto. Patrocinan: Vulcanizados Tolo Femenía y Talleres Bici-Moto de Palma Nova.

Si el recorrido ya de por sí es atractivo, no será menos ver en acción a cicloturistas de todas edades que, aunque otrora campeones o figuras de cierta relevancia, ahora quizás sientan más motivación al ver que, aunque despacio, hay que superar la pequeños repechos que, para muchos, nos aparecen puertos de primera! Pero el Cicloturismo tiene eso, que hay que anteponer los valores morales a los puramente físicos, ya que no consiste en llegar primero sino ayudar al último, y no olvidar nuestro eslogan:

CICLOTURISMO: SALUD

CICLOTURISMO: CONVIVENCIA

CICLOTURISMO: CULTURA.

Hasta pronto y que pasemos un buen día!

Conterno

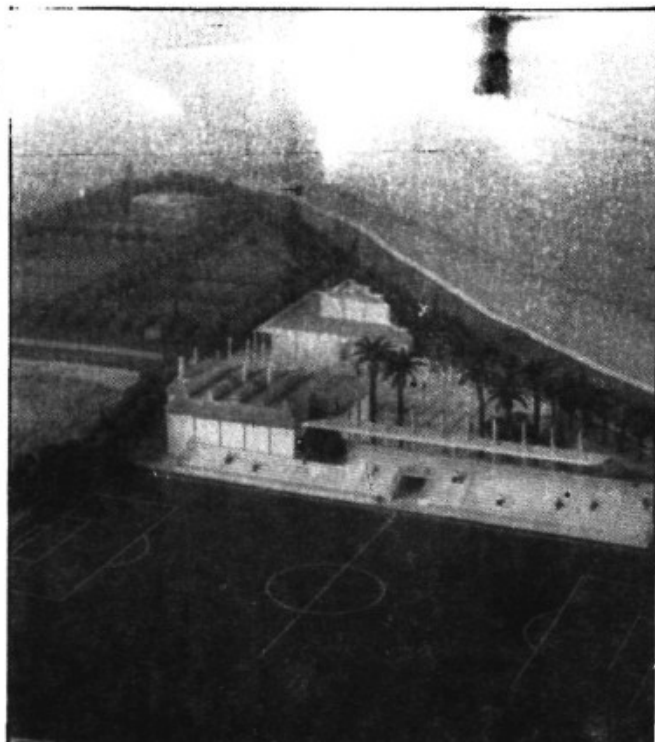

El polideportivo, adelante

Aunque de momento las obras no han entrado todavía en su fase «espectacular», siguen por buen camino. Se está trabajando, como se puede ver al pasar por las inmediaciones del solar, situado como ya todos sabemos en frente del Colegio de Ca's Saboners.

Uno de los problemas iniciales era —y sigue siendo— el de la línea de alta tensión que pasa por allí. La empresa constructora, OCISA, tenía que abrir una zanja para que GESA pudiera enterrar esta línea, cosa que se está haciendo, y OCISA nos confirma que a finales de Octubre el tema debería estar solucionado si GESA cumple su cometido.

Por estas fechas también debería estar completamente vallado el exterior del

Polideportivo, con su pista de footing, la zona de paseo, bancos, etc... según nos comunicaron desde la empresa.

Como ya publicamos, el plazo de entrega del edificio es de 12 meses. Sin embargo, ya sobre el terreno parece que se hace necesario un refuerzo de la cimentación de la obra, que deberá ser mayor que la prevista por las particularidades del terreno, lo cual probablemente retrase la terminación de la obra.

Recordemos que este Polideportivo contará con un campo de fútbol y su tribuna cubierta, un edificio con Gimnasio, 4 Pistas de Squash, bar-restaurante, y una zona de pistas de tenis, polideportivas, y piscina. Cada parte, claro está, con sus vestuarios.

Comentarios

por En Joan Perdiu



***Se** comenta el gran proyecto de Paco sobre la Marina de Magalluf. Pero Srs. para qué darle más vueltas, si la marina ya está hecha si no vayan a dar una vuelta por Magalluf los días de lluvia. Es todo un espectáculo.

***Se** comenta lo callada que está la oposición en Calvià. ¿Será que san Paco ha «hecho el milagro de hacerlos callar?».

***Se** comenta como Margarita defiende su Plan General, dándose el caso que a ciertas preguntas contesta, que ella no puede reparar el mal hecho por Franco.

Pero ¿qué tiene que ver los desastres de antes con los que se están cometiendo ahora?. Ay! Margarita hay que olvidarse del pasado y vivir el presente.

***Se** comenta que en el Plan General de Calvià se contempla ciertos favoritismos o intereses hacia ciertas personas. Caramba, no me lo puedo creer, con la seriedad que nos tiene acostumbrados nuestro Ayuntamiento de Calvià.

***Se** comenta que en las próximas elecciones generales vuelve a ganar el PSOE y por mayoría absoluta (toma del Frasco Carrasco) estamos de enhorabuena los trabajadores por fin vamos a tener o conseguir lo que llevan ocho años prometiéndonos ¿o no?».

***Se** comenta el famoso solar del Ayuntamiento que hacen orquideas especiales. Yo personalmente creo que no

son orquideas sino que son «capullos».

***Se** comenta cuando se van a terminar las aceras de Palma Nova Magalluf ya llevan cerca de cuatro meses y la cosa avanza muy despacio.

***Se** comenta el 22 % que volverán a subir las contribuciones en calvià a partir del año que viene.

Será cuestión de ir pensando los trabajadores en vivir en otros municipios que estén al alcance de nuestras posibilidades.

***Se** comenta a quine votarán los muchos de U.G.T., pues está claro a quien van a votar.

***Se** comenta la movida que existe en cierto colegio público de Palma Nova pues resulta que el comedor es demasiado pequeño para que puedan comer todos los niños tomándose la decisión que sólo podrán comer los niños con desplazamiento escolar. El problema es ¿qué pasa con los otros niños? ¿Por qué se toma esta decisión después de varios años? ¿A quién beneficia esta medida? ¿Podrán salir los profesores a las cuatro de la tarde? ¿Se está pensando en los niños? Esperemos la sabia decisión del Ministerio de Cultura.

***Se** comenta lo gordo que se está poniendo el alcalde de Calvià parece que los problemas le engordan. Ahora bien viéndole comer los fideos en Binisalem es otra cosa no obstante yo le recomendaría «biomanan» lo dejaría con un «lock» nuevo.

PART FORANA

CALVIÀ

El alcalde Francesc Obrador admite que el PGOU contiene «graves errores que serán corregidos»

El alcalde de Calvià, Francesc Obrador, declaró ayer a D-16 que efectivamente «existen graves errores en el PGOU que pueden y deben solucionarse». Sin embar-

go, Obrador ha defendido que la polémica levantada en torno a las alegaciones es perfectamente natural y que de hecho es lo que el Ayuntamiento deseaba: Provocar

la discusión. Los errores que reconoce el alcalde de Calvià respecto al Plan General de Ordenación Urbana, se localizan especialmente en Calvià villa y Capdeïllà.

Victòria Vives/D-16

PALMA.—El alcalde del Ayuntamiento de Calvià, Francesc Obrador, declaró ayer a D-16 que «es verdad que el Plan General contiene errores graves, pero se pueden solucionar con facilidad».

Obrador, finalizado el plazo de exposición al público y presentación de alegaciones del Plan General de Ordenación Urbana, manifestó a este periódico que agradecía las alegaciones presentadas y que «las discutiremos todas con cariño e ilusión».

Viabilidad

Respecto a la viabilidad o no de los proyectos del Plan declaró que «aquí nadie está loco, y lo que se puede hacer se hará y lo que no, pues no».

Respecto a los errores que contiene el plan citó como ejemplos algunos que se han producido en las zonas de Capdeïllà, Calvià o el Toro.

Francesc Obrador dijo así mismo que «las alegaciones presentadas en realidad no son muy numerosas, incluso creo que son pocas, ya que hay muchísimas que son copias o calco-



Francesc Obrador, alcalde de Calvià, asegura que alegaciones sustanciales se han presentado unas 50 o 60.

«entendíamos que era abrir el debate y la discusión, porque lo que ya no se podía hacer era discutir en un despacho lo que iba a afectar a todos los ciudadanos».

críticas bastante contradictorias, o bien que el plan es expansionista hasta que es restrictivo, todo este lío es normal. Además incluye...

ramiento somos el único Ayuntamiento que hemos puesto a un arquitecto...

CALVIÀ

El Ayuntamiento quiere invertir 5.000 millones de pesetas para remodelar varias zonas urbanas

El Ayuntamiento de Calvià piensa llevar adelante un plan de inversiones establecido en 5.000 millones de pesetas para realizar importantes obras en distintas zonas urbanas del término. De estos 5.000 millones el Consistorio pretende aportar 1.900 si la Conselleria de Turisme decide sufragar el 60 por ciento en tanto los

vecinos aporten su parte a través de las contribuciones especiales. La primera zona donde se comenzarán las obras será Punta Ballena, en Magalluf, este invierno.

El siguiente gran proyecto es el de la realización de la ronda urbana y un paseo peatonal en la carretera de Andratx en su paso por Peguera.

Corresponsal

CALVIÀ.—La mayoría municipal del Ayuntamiento de Calvià aprobó en el pleno del pasado viernes la puesta en marcha de un ambicioso proyecto por el que se quieren invertir unos 5.000 millones de pesetas en concepto de reformas urbanas.

Estas reformas afectarán a Palma Nova, Magalluf y Peguera, y consistirán fundamentalmente en dotación de infraestructura y también mejora general de lo existente.

La intención del consistorio es aportar alrededor de 1.900 millones de pesetas, en tanto la Conselleria de Turisme, si acepta el proyecto, puede aportar el 60% de los 5.000 millones globales, y el resto se obtendría de las contribuciones especiales.

Las obras proyectadas afectan a todos los campos, como drenaje, pavimentación y acerado de calles, zonas verdes, remodelación del alumbrado público; pero de forma muy especial contemplan tres grandes proyectos urbanos.

Entre los primeros se cuenta la creación del paseo marítimo de Palma Nova, que arrancando desde la punta de Na Foradada alcanzaría hasta Torrenova.

También se incluye en este plan de inversiones remodelar el área urbana de Magalluf, pretendiendo el Ayuntamiento

«cambiar radicalmente la imagen degradada de esta zona».

En tres fases se pretende alcanzar este objetivo y Antoni Pellicer, el delegado del área de Turismo, expuso en el pleno que respecto a Magalluf «ya no podemos ser neurales porque existe una verdadera guerra comercial». También afirmó que «se ha previsto que los próximos años serán muy bajos en cuanto a ocupación y calidad, por lo que ahora es el momento de iniciar las obras. Que causarán molestias es cierto, pero cuanto antes se inicien finalizarán para relanzar luego la zona».

Puestas así las cosas, el Ayuntamiento iniciará la primera fase de la remodelación de la zona de Punta Ballena du-

rante la temporada baja de 1989, es decir este invierno.

Con esta obra se pretende descongestionar los colapsos de tráfico en la avenida de Peguera al tiempo que mejorar las condiciones para que pueda ser usada por los peatones.

Antoni Pellicer explicó en el pleno que «debemos ir de la mano de la iniciativa privada para aumentar la calidad de nuestras zonas, y el Ayuntamiento y los empresarios debemos colaborar para hacer realidad nuestro mismo objetivo.»

EDITORIAL

Por qué cierra 7 Setmanari

Este es el último número. 7 SETMANARI cierra definitivamente. Por ello, este editorial, explica los motivos de esta decisión.

El cierre de esta revista tiene lugar obviamente en contra de los profesionales que la hemos estado haciendo y en contra del criterio de Manuel Entrena, el presidente de la editorial. Pero la independencia de una publicación depende de su rentabilidad. La publicación que no es rentable debe acudir a otros sistemas de financiación, lo que resta in-

Este semanario, desde su nacimiento, se propuso lograr un nivel de calidad informativa determinado, que, con altibajos, hemos venido manteniendo en los últimos meses. Un nivel que nos obligaba a llevar exclusivamente información de este término, entrevistas sobre este término y una especie de termómetro de lo que ocurre. Un nivel que nos obligaba a trabajar en línea de tener fotografías casi al instante de los hechos más importantes, crónicas de cada punto de la costa y de la vida política.

Este nivel, que más o menos hemos podido mantener —aunque lógicamente se pueda mejorar— suponía unos costes importantes, de una envergadura importante. Bajar de este nivel supondría para este semanario dejar de ser lo que hubiéramos querido. Supondría convertirnos en un semanario en el que la información fuera puramente rutinaria, sin ser actual. Nosotros pretendimos competir con los diarios de Palma, lo que nos obliga a llevar información actual mejor que los diarios, que al salir a la calle día a día, pueden competir mejor.

Crítica a la indiferencia

Así hemos logrado unos 1.500 lectores y un nivel de publicidad interesante. Una acogida que en cada uno de nuestros lectores y anuncian-

tes es muy buen. Sabemos que cada semana hay gente que reserva su ejemplar en las tiendas que nos venden y que otras personas piden números atrasados. Recibimos de cejas de llamadas telefónicas con sugerencias e ideas, lo que da un indicador de que nuestros lectores son fieles y tienen una cierta defencia con el producto que hacemos. Es decir que hemos logrado una buena sintonía con los lectores actuales.

Pero ¿y los demás? Aquí sí hay un problema de consideración por que en el término tenemos más de 20 mil personas residiendo, hay una cantidad importante de gente de Palma o de Andratx que trabaja aquí y el número de empresas es elevado.

Estas personas generalmente son



las primeras en poner el grito en el cielo por la indiferencia generalizada a la vida política, porque nadie denuncia la situación a veces atípica que vivimos. Nadie lo denuncia. Es verdad, pero cuando nace una revista que está denunciando lo que es anormal, que con profesionalidad expone los hechos, que da una tritona para que la gente opine, no sólo no la adquieren, sino que no se anuncian, no acuden, no participan. Esto es evidentemente un motivo por el que en este término es extremadamente difícil conseguir un canal de comunicación para todos. Porque hay mucha indiferencia. Personas que sólo quieren dinero en verano —a lo que tienen derecho— pero que no participan en la vida de la sociedad. Lo contrario de lo que ocurre en Sa Pobla, Lluçmajor, Inca, Alcúdia y, sobre todo, en Manacor.

Agradecimiento a un alcalde legal

En este contexto, en el que estamos echando algo de culpa a la indiferencia social, hemos de admitir básicamente un error: en este término no hay lugar para un medio de comunicación rentable como el nuestro. Porque no hay acogida. Y eso por parte de los políticos.

Empezando por Rafael Xamena, que ha mantenido desde el primer momento una postura abierta hacia esta publicación; pasando por el alcalde, quien en una postura que le honra ha sabido encajar las críticas, en ocasiones muy duras, verdaderas por este semanario. El alcalde en por este semanario, pese a todo lo que de él hemos dicho, ha perdido las formas o ha pretendido presionar a los periodistas.

Por eso, en nuestra lista de agradecimientos debemos empezar por el alcalde, seguir por la oposición municipal y terminar en todos nuestros suscriptores, clientes y anunciantes, que han demostrado un cariño importante a este semanario.

LOCAL

26 septiembre 1989 EL DIA DE BALEARES Num. 2905

Un cúmulo de alegaciones han puesto de manifiesto y revelado la inviabilidad del Plan General de Ordenación Urbana de Calvià y que tan vehe-

mente ha defendido el alcalde Francesc Obrador. Errores en la cartografía, indefinición en los mapas y planos, inseguridad jurídica e indefen-

sión del ciudadano, son las bases de las más de 1.300 alegaciones presentadas en el periodo de exposición pública. Sólo el proyecto de hacer de Na

Burguesa un parque natural parecía salvarse de la avalancha de alegaciones, y sin embargo existe la posibilidad de un conflicto de competencias.

Vecindario, empresarios, arquitectos y juristas indican graves deficiencias del PGOU de Calvià

1.350 alegaciones descubren la inviabilidad de un planeamiento urbanístico

A.P.F./D-16

PALMA.-Vecinos, empresarios, comerciantes, arquitectos y juristas coinciden en indicar graves deficiencias en documento de revisión del Plan General de Ordenación Urbana de Calvià.

Las críticas ponen en evidencia defectos técnicos, inéditos en una planificación urbanística de relevancia y que no sólo afectan a cuestiones formales sino que producen según denunciaron a D-16 los afectados indefensión e inseguridad. La realización del PGOU y de sus cinco "operaciones estrella", ya era criticada a principios de noviembre de 1988 cuando D-16 adelantaba lo que a juicio de las fuentes consultadas — la asesoría jurídica del Govern o algunos diseñadores de puertos deportivos de la isla entre otras — las pretensiones del plan debían ser sólo sugerencias pero no proyectos que un ayuntamiento pudiera promover.

En la edición mencionada de D-16 se informaba del desconocimiento por parte del conseller Jeroni Saiz o de la Jefatura de Costas sobre este macroproyecto urbanístico. En pocas palabras este periódico adelantaba que la normativa proyectada por un equipo de redactores los cuales afirmaban que no era sino un avance, no tendría valor de norma en cuanto a que no podrá vincular a ninguna administración que realice ninguno de las cinco operaciones estrella del plan.

Lo que entonces no eran sino discusiones ante un futuro próximo se han convertido en



Paco Obrador y Margarita Nájera son los impulsores de un plan muy discutido.

alegaciones concretas de los interlocutores implicados. La aprobación del Plan sin prever ningún deslindado de acuerdo a la reciente Ley de Costas ha provocado que el Ministerio de Obras Públicas a través de su Jefatura de Costas haya devuelto el Plan al alcalde Francesc Obrador.

En las alegaciones, los errores se acumulan. La cartografía utilizada como base para la elaboración de este Plan General parece ser errónea, no se hallan regulados los aparcamientos, anchuras de rampas o sus dimensiones, en la redacción del

plan figuran calles cuyo trazado en los planos no coinciden con la realidad. El total de alegaciones presentadas alcanza ya 1.350. En círculos empresariales consultados por D-16 se denuncia una «pretensión legislativa por parte de los redactores del PGOU», mientras entre los ciudadanos que han acudido a alegar contra la norma urbanística se destaca la confusión. Esta confusión se desplaza hacia el inversor cuando mientras la legislación de la CAIB exige 60 metros cuadrados por plaza turística, este nuevo Plan exige 70 metros cuadrados.

La carretera de circunvalación, que mañana se presenta a la Comisión Provincial de Urbanismo no se ajusta a la actual reglamentación en materia de carreteras pese a que su presupuesto ya ha sido calculado en 600 millones de pesetas y que la concejala Nájera espera concluir en julio de 1990. En el caso de otra de las operaciones estrella, un Parque en Na Burguesa, no hay alegaciones en contra, pero el Ayuntamiento no posee competencias para su declaración y debe ser el Govern quien declare jurídicamente esta figura de parque.

CARTOGRAFIA

La cartografía utilizada por el equipo redactor del PGOU no parece ser la correcta y adecuada. Los planos utilizados no reflejan la real situación urbanística del suelo en el término municipal. El simple error cartográfico ha dado lugar a muchas protestas llegadas a este periódico. Las protestas se hacen exclusivas a la utilización de escalas cartográficas inadecuadas. Según fuentes consultadas la utilización de la escala 1/2000 supone serios problemas de interpretación ya que cada milímetro equivale a dos metros en la realidad y el grosor de un solo trazo representa ya un metro de terreno. Además esto ha producido que las tres escalas utilizadas no coincidan en sus definiciones.

LEY

Los errores jurídicos que denuncian las alegaciones presentadas pueden llegar a hacer realmente inviable el Plan de Ordenación Urbana de Calvià. Como ejemplo cabe citar el hecho de que la Jefatura de Costas de Baleares ha devuelto íntegramente todo el proyecto de planeamiento urbanístico al Ayuntamiento de Calvià por la única razón de que la demarcación que contempla el PGOU no ha tenido en cuenta el nuevo ordenamiento establecido desde la promulgación de la Ley de Costas. La advertencia de que esto podía suceder ya la hizo, en el momento de la aprobación provisional del PGOU, el concejal por el grupo Gente del Pueblo Jesús Martínez de Dios.

INTERVENCIÓN

El intervencionismo de este plan queda de manifiesto en la regulación de los usos del suelo y actividades a desarrollar en éste. Así, por ejemplo, en las zonas calificadas como T-1, turísticas puras, se establece, no ya que no se construya una sola plaza hotelera más, sino que no puede haber residentes. Este planteamiento provoca una ambigua situación en cuanto a los residentes ya existentes en tales zonas. Del mismo modo sucede, tal y como denuncia la CAEB, en las áreas que cuentan ya con un plan especial aprobado y consolidado donde se idea una zona verde. No se prevén indemnizaciones cuando en anteriores ocasiones fueron muy elevadas.

CONFUSIÓN

Los inversores extranjeros, a quienes cuesta ya de por sí comprender la legislación de nuestra comunidad, no pueden dejar de confundirse cuando el PGOU exige 70 metros cuadrados de zona verde por plaza turística, mientras en la legislación de la Comunidad Autónoma tan solo exige 60 metros cuadrados. Al mismo tiempo se introducen nuevos conceptos que sustituyen a los habituales. Por ejemplo, si en un principio se entendía por plaza turística al turista que visita el municipio, ahora en el PGOU se contempla como plaza turística el local que los alberga con independencia de los visitantes que puedan ocuparlo. Lo que no deja de tener consecuencias y alegaciones.

Todo lo que no se recurrió

PALMA.-Poco ha sido lo que no se ha recurrido de un plan que ya nació, como apuntó en noviembre de 1988 D-16, herido en su misma raíz. El titular de la edición del 9 de noviembre rezaba en este periódico algo, tan premonitorio como «Un Plan de cinco estrellas naufraga junto a Sa Marina», haciendo referencia a uno de los proyectos que más alegaciones en contra tiene en su cuenta.

Los comerciantes, empresarios y vecinos del complejo de apartamentos Magasol concentran por sí mismos un total de 600 alegaciones. Si añadimos a estos las alegaciones de los propietarios y residentes de la urbanización El Toro, obtenemos que un ochenta por ciento de las alegaciones presentadas se refieren a dos de las operaciones estelares que se localizan en la zona costera del término municipal.

La carretera de circunvalación de Paguera fue abortada en el primero de sus planteamientos ya que al ser presentada a la Comisión Provincial de Urbanismo, esta institución indicó al Ayuntamiento que su proyecto no se adecuaba al actual ordenamiento sobre carreteras.

De ahí que el trazado que hoy será estudiado nuevamente por la CPU es ya un segundo proyecto adaptado a las prerrogativas del Plan Director de Carreteras.

El veinte por ciento restante de las alegaciones presentadas en este periodo de exposición pública se refieren a una problemática más general, donde se ponen en entredicho los derechos de la ciudadanía desde el punto de vista jurídico por parte de instituciones o entidades especializadas, tal es el caso de la CAEB, el Colegio Oficial de Arquitectos de Baleares o Asociaciones de Consumidores y Vecinos.

Sólo una de las llamadas «operaciones estrella» del PGOU de Calvià no ha recibido queja o alegación en contra. Es el caso del proyecto de realización de un Parque Natural en la Sierra de Na Burguesa.

En este caso, la no confluencia de intereses particulares o de empresa no significa tampoco una regularidad en el planteamiento ya que la declaración y gestión de una figura como la de Parque no atañe a la Administración municipal sino al propio Govern Balear con lo que el PGOU entra también en este punto en un conflicto de competencias.

Curiosamente, allí donde al parecer debía existir consenso, es el propio espíritu de la ley la que pone en duda la buena intención del «Plan de Obrador».



CAJA DE PENSIONES

"la Caixa"

PALMA NOVA

Paseo del Mar, nº 5
Tel. 68 08 64

MAGALLUF

Av. Magalluf s/n
Tel. 68 10 20