

coanegra

Núm. 27 - Abril 86

Preu: 100 Ptes.

PRENSA
CORONA

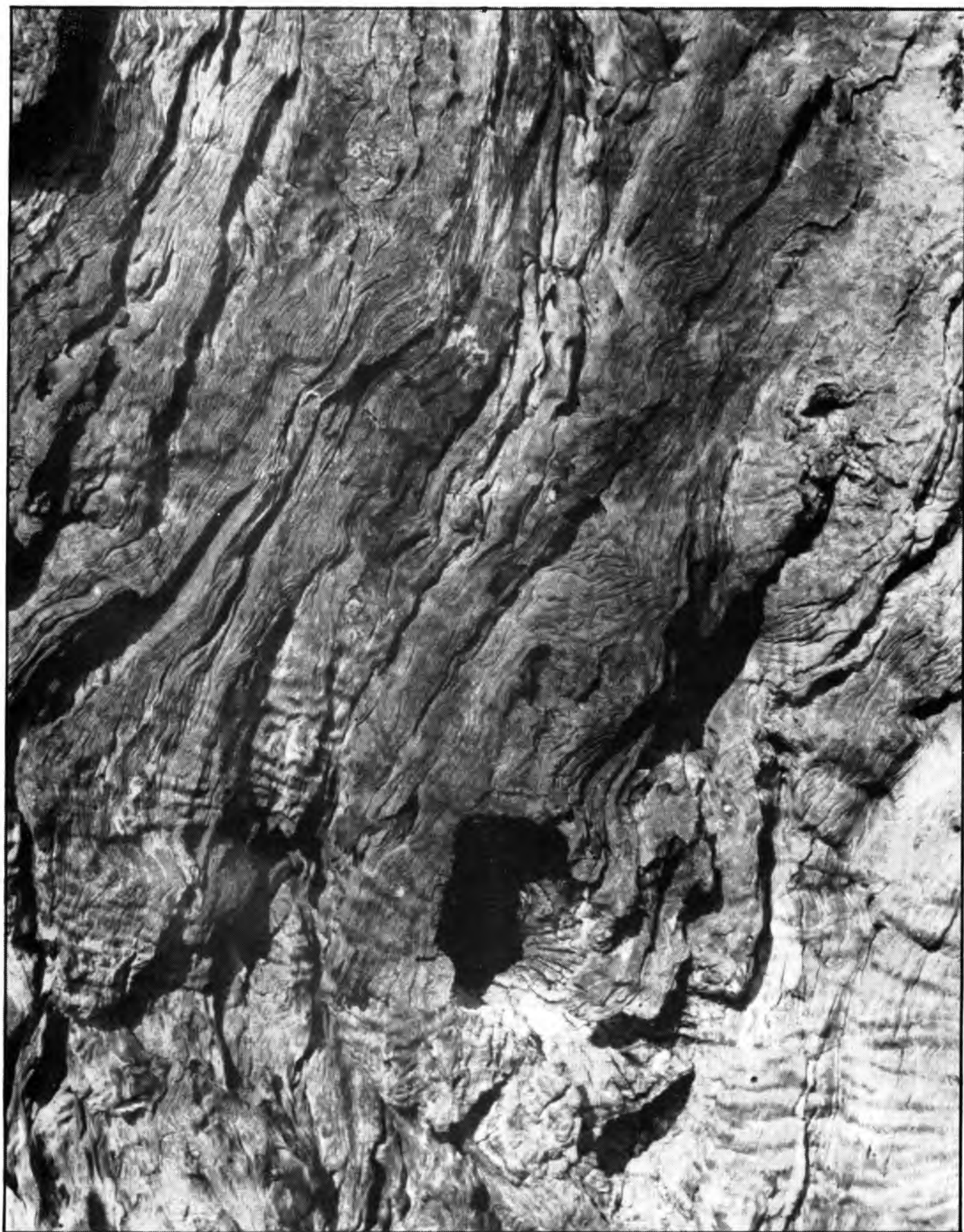

SUMARI

Reportatge: La Diada de l'Angel a s'Ermita de Son Seguí	pàg. 3
Informació local	pàg. 6
Informació municipal	pàg. 8
Joventut: Maties Pizà	
Adrover	pàg. 10
Els cans abandonats	pàg. 12
Migjorn	pàg. 13
Cultura popular: l'Ocre	pàg. 14
El mosaic romà	pàg. 14
Jota de Son Seguí	pàg. 15
Què és l'I.V.A.?	pàg. 15
De quan obriren el carrer de Son Dolç que després fou dedicat a Ramon Llull (I)	pàg. 16
Informació esportiva	pàg. 18
Llinatges de Santa Maria (VI)	pàg. 20

coanegra

PUBLICACIÓ
DE L'O.C.B. DE
SANTA MARIA
DEL CAMI

Deposít Legal
PM 381-1981.

EDITA
Obra Cultural Balear
de Santa Maria del Camí



EQUIP DE REDACCIÓ:

Bernat Calafat
Pere Josep Calafat
Magdalena Canyelles
Ramon Canyelles
Angela Dolç
Mateu Morro
Jaume Salom
Joan Serra
Mateu Vich

COL·LABOREN:

Maria Amengual
Andreu Bestard
Pep Bordoy
J. Bover
Margalida Colom
Migjorn
Maria Munar
Joan Ramis

FOTOGRAFIA:

Rafel Pizà

PORTADA:

Fotografia de Rafel Pizà

REDACCIÓ, ADMINISTRACIÓ I
PUBLICITAT:

Joan Alcover, 11
Santa Maria del Camí

IMPRESA ALS TALLERS
EDICIONS MANACOR S.A.

*Els articles firmats en aquesta revista
sols expressen l'opinió dels seus autors*

EL II CONGRÉS INTERNACIONAL DE LA LLENGUA CATALANA

La presentació pública del II Congrés Internacional de la Llengua Catalana i la constitució del Consell d'Entitats Promotores de les Illes Balears celebrades a Manacor el passat dia 2 de febrer, han encetat les activitats que tot al llarg de 1986 es realitzaran a Mallorca entorn de la llengua catalana.

A 80 anys del I Congrés promogut i inspirat per Mn. Antoni Ma. Alcover com a inici de la tasca fixadora de la normativa gramatical, el present II Congrés té per objecte centrar-se en l'estudi de l'ús social de la nostra llengua. Es, per tant, un Congrés de sociolingüística. Un total de set àrees científiques en centraran el debat al llarg de tots els Països Catalans: Plantejaments i processos de normalització lingüística (Lleida), Lingüística social (Palma), Mitjans de comunicació i noves tecnologies (Perpinyà), Llengua i Dret (Andorra-Barcelona), Ensenyament (Tarragona) i Història de la Llengua (València).

Al costat d'aquestes sessions de convocatòria especialitzada i més aviat restringida, una munió d'actes de caire més popular i divulgatiu són a punt de celebrar-se per totes les terres de parla catalana. Tant en un cas com en l'altre del que es tracta en definitiva és de reivindicar —com resumeix el lema del Congrés— el dret de "viure en català, oberts al món".

Dins una societat tan mancada d'esperit combatiu per aconseguir que la nostra llengua esdevengui l'idioma d'ús normal i generalitzat per a qualsevol àmbit i funció, la celebració d'aquest II Congrés Internacional i totes les activitats paral·leles que poden envoltar-lo, ens sembla una ocasió propícia per a enfortir la feble i malmenada consciència lingüística dels mallorquins.

Des del nostre caràcter de publicacions acostades al poble, i d'acord amb les resolucions del nostre I Congrés que proclamen que:

1a.- La Premsa Forana de Mallorca assumeix la funció que li correspon en l'empresa de normalització lingüística del nostre poble. Les publicacions que la integren s'esforçaran, en la mesura de les possibilitats de cadascuna, a aconseguir en un futur com més pròxim millor l'ús de la llengua catalana com a vehicle normal i habitual d'expressió, i al mateix temps mantendran una línia de contingut encaminada a orientar la consciència dels lectors cap a un més gran respecte envers de la llengua pròpia, evitant tot allò que pugui mantenir els prejudicis que la són contraris i la desinformació respecte del seu origen i identitat.

2a.- La Premsa Forana és conscient del paper que pot representar en l'establiment d'una tradició de bon llenguatge periodístic, que només un llarg temps de normalitat pot consolidar. En conseqüència, procurarà usar un llenguatge correcte, senzill i natural que tinga un màxim de possibilitats d'anar imposant-se com a model a seguir.

3.- Les ajudes de caràcter econòmic destinades a afavorir la normalització lingüística que les publicacions puguen rebre a través de l'Associació sean repartides, de manera proporcionada a la presència efectiva del català a les pàgines d'aquelles, d'acord amb uns criteris de computació que s'establiran a tal fi.

La Premsa forana fa pública la seva adhesió al II Congrés Internacional de la Llengua Catalana i es reafirma en la voluntat de treballar, enmig d'un panorama profundament castellanitzador de molts de mitjans de comunicació illencs, per un ús normal i correcte del català a Mallorca.

Editorial conjunt de l'Associació de Premsa Forana de Mallorca.

DINS EL MARC DEL

II CONGRÉS INTERNACIONAL DE LA LLENGUA CATALANA
MCMVI 86

UNA GENTADA A S'ERMITA

Bernat Calafat: Text
Rafel Pizà: Fotos

6 d'Abril, diumenge de l'Angel, diada de "Pancaritat" a s'Ermita de la Mare de Déu de la Pau. Una gentada: vells, majors, nins i nines, rialles i cançons. Menjua per més de mil, vi ben vitenc de la Vila. Un dia perfecte: un sol ben calent de primavera, un èxit de participació, més de 2.000 persones a Son Seguí. Ball de bot l'horabai-xa i tornada cap a la villa cansats i contents. Diada de l'Angel: un gran dia.

1.325 PERSONES
S'APUNTAREN A CA'N
BEIA

Aquesta diada de "pancaritat" a l'Ermita de Son Seguí, és la II diada de l'Angel organitzada pel grup de santamariers que des de Ca'n Beia també

possibiliten l'anada a Lluc a peu.

Hem de parlar d'un rotund èxit de participació popular, el diumenge d'Abril fou gloriós, hi havia més de 1.300 apuntats i anaren a s'Ermita més de 2.000 persones. Cal ressenyar que també és



Unes 400 persones anaren a peu fins a s'ermita, i unes 40 en bicicleta.

tradicional fer el "pancaritat" a Son Seguí pels veïns

pobles de Santa Eugènia i Marratxí.

Devers les deu del matí, ja hi havia un bon ambient davant Ca'n Beia; molt de jovent animat. I a les deu i mitja, hora prevista, el sus, i cametes me valguin cap a Son Seguí. Partiren a peu un mig milenar de persones (grans, petits, etc.) i una cinquantena de ciclistes.



Uns quants dels membres de l'organització Ca'n Beia. A l'esquerra en Joan Mates vestit de cuiner, qui va aconseguir un bon arròs brut.

EQUIP ORGANITZADOR DE CA'N BEIA

Lluc Mir
Joan Mascaró Servera
Joan Mut
Josep Torreblanca Rico
Miquel Coll Ferrer
Toni Parets Fuster
Pere Canyelles Roig
Rafael Moyà Villalonga
Joan Mates (Cuiner)
Joan Soler
Montserrat Canyelles
Joni Marcé

VINS RUBI

ELABORACIO PROPIA

Celler: Bartomeu Simonet, 4
SANTA MARIA DEL CAMI

Tel. 62 00 68

TALLER DE JOIERIA

Santa Maria

FABRICACIO PROPIA

C/. Catedràtic M. Dolç, S/n

SANTA MARIA DEL CAMI

Ja a l'Ermite, tothom cercava un recer per parlar i estar a gust, i el dia assolellat donà un caràcter més alegre a la ja de per si animada diada.

Les despeses de l'organització d'aquesta diada són cobertes per la venda de tickets de 100 pts.—un preu baratíssim, tenint en compte que donen dret al menjar i beguda— una petita aportació de l'Ajuntament i del Consell Insular de Mallorca.

UN DINAR PER MES DE 1.300 PERSONES

Entre gentada i crits, arribarem on l'equip organitzador tenia la cuina, i parlàrem amb en Joan Maties "Roig", que vestit d'autèntic cuiner i més enfeinat que un obrer ens explicà que eren a l'Ermite des de les 9 del matí, que havien encès el foc i començat a cuinar. "Tenim unes 7 olles i 5 calderons, de particulars, de Ga'n Beia, i de Binissalem, i pots comptar que t'hi has de posar prest per cuinar dins aquestes ollotes, ahir estàrem fins ben tard fent ses pilotes".

Per fer l'arròs brut, s'empraren 28 quilògrams de pollastre, 14 kg. de carn



Eucaristia que celebrà el Rector Pere Rosselló.

magra de porc, 1 kg. de bou, 2 kg. de xot i més de 100 kgs. d'arròs. Per fer les pilotes s'usaren 50 kgs. de carn picada, 90 kg. de patates i els altres ingredients i espècies adients.

El pa, unes 200 barres grosses del Forn Gros, i uns 250 litres de vi en botetes de Vins Rubí.

Per abastir d'aigua, dugueren fins l'Ermite un tractor amb un dipòsit de més d'un milenar de litres.

El rector de la parròquia Mossèn Pere Rosselló concelebrà una missa davant s'Ermite, i cantà tam-

bé el Cor Parroquial acompanyat de guitarres.

Ja arribada la una i mitja, tothom plat o cacerola en mà desfilà davant el cuiner per menjar un saborós arròs brut, i per segona vegada feren coa per menjar unes ben vitenques pilotes.

Al dinar hi assistiren el President del Consell Insular de Mallorca Jeroni Albertí i Santiago Coll, assessor d'esports del CIM, també hi era present el batle de la vila, Josep Estarellas, que anà a peu a l'Ermite, i altres regidors del nostre Ajuntament.

Tothom ben dinat i begut, parlant als amics i coneguts, començà un ball de bot per l'explanada de l'Ermite, i més festa!

Sense cap casta de dubte, a Son Seguí hi havia una gentada, malgrat molts hi anàssim amb cotxe, bona organització i per una vegada els santamariers férem poble, sense perjudicis i fent un sol costat. Que com diuen els organitzadors "que l'any que ve dupliquem la xifra, n'hem de ser més de 2.000". Així sia, excel·lent diada de l'Àngel a Son Seguí.

UN POQUET D'HISTORIA

L'Ermite de la Mare de Déu de la Pau del Puig de Son Seguí, fou fundada pels voltants del 1.670 per Joan de la Concepció de Maria Santíssima Mir i Vallés,

fundador de la congregació religiosa d'ermitans de Sant Pau i Sant Antoni que habitaren durant uns dos segles a la dita Ermite.

Aquesta Ermite propie-



Retaule de l'ermita. La Mare de Déu de la a Pau és datada a finals del segle XVII.

tat de la família Oleza, fou construïda en la dècada del 1.670 per Jaume Ballester d'Oleza (avantpassat dels senyors Oleza actuals). La construcció de l'Ermite es realitzà amb material pobre, però resistent, essent una de les úniques ermites de Mallorca que té encara l'antic tancat quadrat i la capella petita. La imatge de la Mare de Déu de la Pau data de finals del XVII, i primaries del XVIII. L'estat actual del tancat de l'Ermite és un poc ruïnós, la capella, cel·les i cuina, adosada a aquelles, estan relativament ben conservades. Al patí d'entrada hi ha una cisterna amb aigua; i a l'interior del tancat un aljub ara sec, que servia als ermitans per regar l'arbrada i l'horta de la qual sobreviven.

Caldria organitzar un Patronat de Conservació de l'Ermite de Son Seguí, amb participació de l'Ajuntament, Parròquia, Senyors Oleza i particulars per reconstruir les parts esbaldregades del tancat, reamoblar les cel·les i cuina, repoblar el jardí i horta, per tenir una Ermite més conservada i poder-la defensar dels naufragis que molts de "domingueros" hi fan.

Els ermitans solien viure en comunitats molt reduïdes de dos o tres, i aquest fou el nombre màxim que es creu que habità l'Ermite de Son Seguí.

El primer ermità que l'habità fou Onofre Socias de Sant Joan Evangelista, que el 1.673 ja hi residia, era astròleg i cosmògraf, que en aquest any publicà un llunari, és

molt important ja que fou el primer autor conegut de la primera publicació d'un habitant del nostre terme, i endemés en la nostra llengua".

L'Ermita de Son Seguí quedà buida d'ermitans ja per a sempre als voltants de 1.820. Però la tradició del "pancaritat" el diumenge següent a Pasqua, ha perdurat. Des de la fundació de l'Ermita

s'ha mantengut aquesta diada, mai s'ha interromput, ha tengut èpoques més bones —com l'actual— i més fluixes, però sempre el diumenge de l'Angel entre taujans, santamariers, consellers i marratxiners hi han anat més de 400 persones. A principis de segle s'anava a l'Ermita el diumenge de l'Angel a l'horabaixa a fer el "pancaritat", a menjar les darreres panades i

robiols amb un bon vi santamarier. També a vegades a l'explanada es feien ballades. Devers els anys 60 en la primera època del Club Endavant es revitalitzà la diada, dinant a l'Ermita i portant els joves del club begudes refrescants. Durant els 70 la tatrudició perdurà, però amb poca força. Ara la gent de Ca'n Beja des de l'any passat ha revitalitzat un antic costum

santamarier, amb dinar mas-siu, missa a l'Ermita, festa i ball.

Caldria recordar que l'Ermita ha estat motiu de creacions literàries com:

Goigs a la Mare de Déu de la Pau de Pere d'Alcantara Penya, (1895), musicat i que encara avui es donen amb motiu de la diada.

-Poema de Josep Calafat, poeta local (1910).

-Poema de Miquel Dolç, poeta local (1937).

-Goigs a la Mare de Déu de la Pau, de Maria Antònia Salvà, musicat per D. Guillem Parets (rector santamarier) datat al 1937.

-Poema de Baltasar Coll.

NOTA: Dades extretes de Capó J. "Història de la Vila de Santa Maria del Camí", Volum Segon, del Segle XVIII al XX, Santa Maria, 1986, i d'entrevistes amb gent del poble.

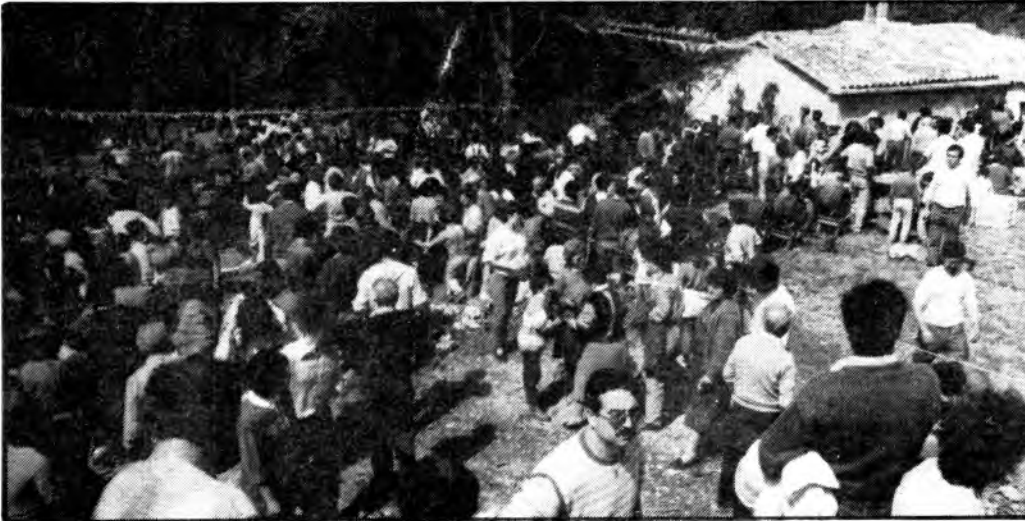

Més de 2.000 persones es reuniren al "pancaritat" a s'ermita.

MAGATZEM DE MATERIALS
DE CONSTRUCCIO

GAMUNDI

Gabriel Mesquida, 1 Tel. 62 02 30
SANTA MARIA DEL CAMI



G. A. T. 486

**viajes
mundisol sa**

per la seva comoditat, poden fer les
seves reserves a SUPERTRES, t. 62 04 92

DIRECCIO GENERAL

DIRECCIO GENERAL:
C/ Fray Luis de León, 4
07011 - Palma de Mallorca
Tels: 23 13 48 / 49
Telex: 69078 MSOL

II DIADA del ANGEL a la ERMITA de SON SEGUI

Domingo día 6 de Abril de 1986

Organizada por: ORGANIZACION CA'N BEJA

Patrocina: CONSELL INSULAR Y EXCMO. AYUNTAMIENTO

PROGRAMA

A las 10 horas- Concentración en la Plaza de la Vila
A las 10'30 horas- Salida hacia la Ermita de Son Seguí
A las 12'30 horas- MISA SOLEMNE
A las 13 horas- Comida y Fin de Fiesta

MENU { ARROZ BRUT

ALBONDIGAS A LA PAYESA

VINO - AGUA - PAN

Precio por persona: 100 ptas. (Vestid previstos de plaza y cubierta)

Cocinero: JUAN MATAS

Inscripción: En el Bar C'an Beja hasta el día 4 de abril a las 24 horas

**VIDEO CLUB
LA VILA**

PLAZA DE LA VILA

SANTA MARIA

¿Per què no es va imprimir el cartell anunciador en la nostra llengua com l'any passat? Caldria que com la pancarta i els cartells que posaven "Fems" per tirar els brutors a l'Ermita, també el cartell anunciador de l'any que ve sia en la nostra llengua, no costa tant fer-lo, i Coanegra reitera que ajuda sempre en la correcta escriptura del nostre idioma.



PREMI GROS DEL CUPO DELS CECS

Dia 18 de març el número premiat en el sorteig del cupó dels cecs va ser el 4.363. Es aquest un dels números habituals del popular venedor de cupons Pedro Martínez "es coix", que cada matí ve a Santa Maria. Una sèrie del número premiat havia estat venuda entre alguns veïnats del nostre poble, sobretot de la part del carrer llarg, repartint-se en total quasi 10 milions de pessetes. Qui més va treure va ser en Miquel Parets —2 milions—. Els altres afortunats es varen haver de conformar amb quantitats menors, de 100 a 500 mil pts.

Des de fa més de tres anys, en Pedro arriba cada matí amb el tren per vendre els seus cupons. Hi ha dies que l'esperen a s'estació ja més de 30 persones, sobretot els divendres.

Pedro Martínez ens va contar que té 52 abonats, que li compren un número concret de cupons cada dia, i que mai en du abastament (mentre conversàvem dues persones n'hi volgueren comprar però ja ho n'hi quedava cap). També ens va comentar que ha repartit molts de premis: 10 vegades el "gordo". El passat setembre el va donar quatre vegades, repartint amb el número 1459

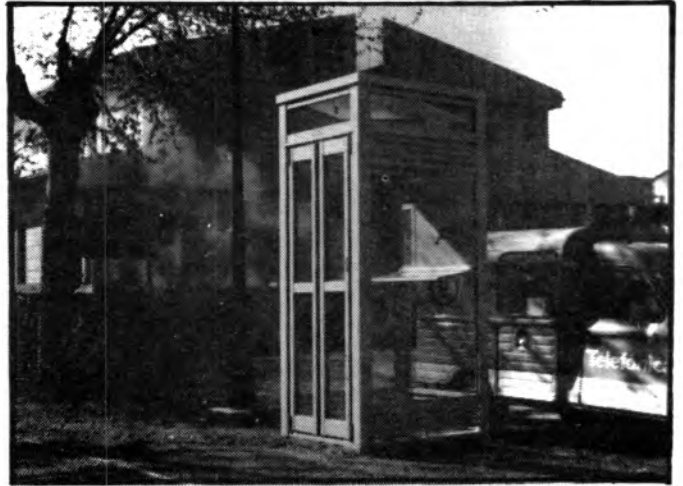

altres 10 milions. I el mes passat va treure més de vint vegades amb les dues darreres xifres, endemés del premi gros ja esmentat. Esperem que la sort continuï...

AMPLIACIÓ DE LA CENTRAL TELEFONICA

Dia 24 de març se varen inaugurar 300 noves línees telefòniques, corresponents a Santa Maria i Santa Eugènia (cal aclarir que els nous telèfons no entraren en funcionament tots el primer dia, sinó que la línea es va donant per grups en etapes successives). Ara mateix la central compta amb 1.400 línees, de les quals n'hi ha 1264 d'ocupades, podent-se atendre encara noves peticions.

Per dur a terme aquesta ampliació s'han construït 16,2 kms. nous de línea i fil, i s'han augmentat les canalitzacions subterrànies en mig km.

La C.T.N.E ha instal·lat també una nova cabina al nostre poble. Està situada davant l'Edifici Municipal, a la plaça nova. Ben segur que els diumenges dematins estarà ben aprofitada.

VIATGE A EIVISSA DE L'ASSOCIACIÓ DE LA 3a. EDAT

L'associació de la 3a. edat ha preparat ja un altre viatge, aquest cop a Eivissa. La sortida es farà dia 23 de maig divendres dematí, en avió. La tornada serà el diumenge, amb el mateix mitjà. El preu pels socis és de 9.300 pts. i pels acompanyants 9.500. Per més informació es pot parlar amb en Biel Mesquida o en Vicenç Santandreu.

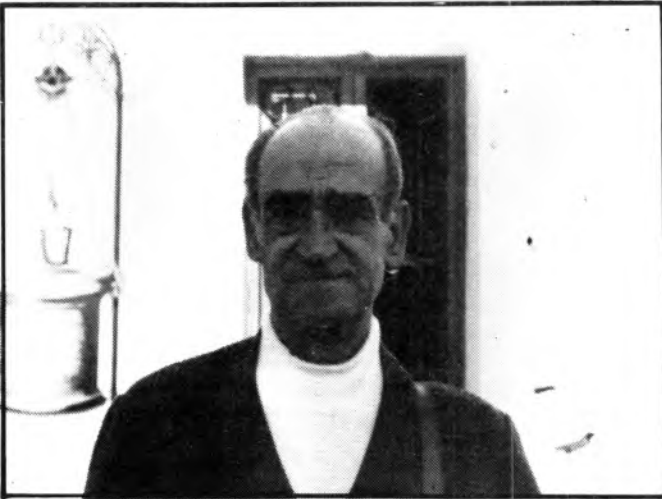

Pedro Martínez



CAIXA DE PENSIONS
"la Caixa"

S'avenc

Plaça d'els Hostals, 22
Tel. 62 09 38

SANTA MARIA DEL CAMI

AGENTS CENSALS

El dilluns 7 de març es realitzaren les proves per a contractar per un període d'un parell de mesos, els agents censals que s'encarregaran de realitzar el Cens de Població de 1.986. A la convocatòria del concurs es demanava "coneixement perfecte del mallorquí". De les quatre places convocades, se'n cobriren tres, ja que només es presentaren tres persones: Coloma Sbert, Magdalena Miralles i Antònia Soler.

CLINICA DENTAL

Després d'uns anys sense cap dentista al nostre poble, el Dr. Amorós Cerdà ha obert una consulta odontològica al carrer llarg. Està oberta els dilluns i dimecres de les 16 h. a les 20,30 h.

CAFETERIA "SA PLAÇA"

El passat dilluns dia 14 se va inaugurar la cafeteria "Sa Plaça", situada, com el seu nom indica, a sa plaça nova. Ens complau el fet d'haver posat el nom en la nostra llengua. També és destacable la importància que va adquirint sa plaça gràcies al mercat dels diumenges, a l'edifici municipal i a les noves vivendes.

RECTIFICACIO

Al reportatge: "Les Associacions de pares d'alum-

LA INAUGURACIO DEL NOU EDIFICI MUNICIPAL CENTRARA «SA FIRA» D'ENGUANY

Està pràcticament enllestit el programa d'actes de "sa fira", que se celebra cada any el darrer diumenge d'abril. Enguany l'acte central serà la inauguració de l'Edifici Municipal, construït a sa Plaça nova, que es farà oficialment el diumenge horabaixa, amb la presència de les autoritats autonòmiques.

CONFERENCIES.

Dimarts dia 22 tindrà lloc una conferència a càrrec de Pere Estelrich, que parlarà de la música a Mallorca. Dijous dia 24 es farà una xerrada informativa sobre el tema "rehabilitació de vivendes". Ambdós actes tendran lloc al Saló de la Casa de la Vila.

CONCERT CORAL.

La coral dels antics blavets de Lluc oferirà un concert el dissabte vespre a la Parròquia.

TEATRE.

El mateix dissabte, a les 10,30 h. i al saló de Ca Ses Monges, l'Agrupació de

s'Escoleta representarà "Es desespero de madò Margalida". Com a fi de festa interpretaran el sàinet "Es soldat i sa criada".

EXPOSICIONS.

Un total de quatre exposicions es podran visitar durant els dies que duri sa fira. Dissabte horabaixa a les 8 h, quedarà oberta, al saló de La Caixa, l'exposició d'obres que hauran concursat en el Certamen de Pintura que organitzada cada any l'Ajuntament. També es podra visitar l'exposició de dibuix i pintura infantil que estarà oberta al públic a una de les sales del nou Edifici Municipal, on hi haurà també la clàssica exposició de plantes i flors, i una altra d'artesanía de Santa Margalida, que enguany es farà per primera vegada.

LA DIADA DE "SA FIRA".

El diumenge dematí a sa plaça nova, endemés del mercat i les clàssiques atraccions de fira, enguany hi podren trobar una exposi-

ció de maquinària agrícola, cotxes, bicicletes, utilatge de bísties...; un concurs de cabres, que comptarà amb la presència com a jurat, del Sr. Herrero Muñoz, president de l'associació de cabres de raça murciana; un altre concurs —el primer— de cans de bestiar; i una exposició de cavalls i demostració de munta i doma a càrrec de les quadres Marttensson, Petters, Fausto Ferrero, Ses Rotes i sementals de l'exèrcit.

MOVIMENT DEMOGRAFIC
MARÇ 1986

NAIXEMENTS

Joan Pau Mir Vich (6-3-86, fill de Bernat i Margalida)
Bàrbara Pascual Tramulles (7-3-86, filla de Jaume i Caterina)
Corinne Amrheim Torres (18-3-86) filla de Michael - Karl i Rosa Maria)
Antònia Henares Font (24-3-86, filla de Joan i Maria Magdalena)
Nuria Serrano Gari (27-3-86, filla d'Antoni i Joana).

DEFUNCIONS

Mateu Colom Oliver (19-4-1908 al 21-3-1986)
Mc. Inroy - Este Vibert (6-6-1894 al 29-3-86).

MATRIMONIS

Jaume Gual Vives amb Maria Vich Bibiloni (8-3-86)
Josep Miquel Sanchez Nuñez amb Catalina Capó Masca-ró (23-3-86).

Ramon Canyelles

fer a una de les dependències de l'Edifici Municipal, on endemés es podrà veure com se fa.

ES FIRO.

El dilluns es podran visitar encara les diferents exposicions i atraccions. I pels al.lots, a les 6 h. de l'horabaixa, la quadra de cavalls de Petters farà una demostració especial, on hi podran participar i colcar tots els al.lots que ho vulguin fer.

R.C.



**INSTAL.LACIONS ELECTRIQUES
XARXES DE BAIXA TENSIO
REPARACIONS EN GENERAL**

FORELECTRIC
Juan Henares - Juan Forteza

*Carrer Sol, 38
Telèfon 51 18 14
BINISSALEM*
*Carrer Jaume I, 14
Telèfon 62 09 39
SANTA MARIA DEL CAMI*

Coses de la Casa de la Vila



Per falta d'espai al pasat número de COANEGRA, no varem poder informar dels plenaris que s'havien celebrat els mesos de febrer i març. Per aquest motiu començarem la informació municipal amb el ple-nari celebrat el mes de febrer.

PLENARI EXTRAORDINARI. 24 DE FEBRER.

Va ser aquest un ple de pur tràmit, ja que l'únic punt de l'ordre del dia era la formació de les taules del Referèndum, cosa que es va dur a terme sense cap incident.

PLENARI ORDINARI. 6 DE MARÇ.

Aprovació definitiva del Reglament Orgànic de l'Ajuntament.

Es va aprovar definitivament i per unanimitat el Reglament Orgànic de l'Ajuntament de Santa Maria, incloent en ell les quatre observacions que havia comunicat la Conselleria d'Interior del Govern Balear.

Contracte amb Gesa.

Es va decidir, també per unanimitat, contractar amb GESA la instal·lació de comptadors de discrimina-

ció horària de doble tarifa de tipus nocturn, en el subministrament d'enllumenat públic. El cost total d'aquesta instal·lació serà de 34.960 pts.

Informatització de la gestió municipal.

L'Ajuntament va aprovar per unanimitat adherir-se al Sistema de Gestió Municipal informatitzada, segons la proposta formulada per la Caixa de Balears. Aquest acord implica que l'Ajuntament compri un equip informàtic, concretitzat a la proposta; que sol·liciti a la Caixa de Balears un crèdit —a un termini de cinc anys— que financii al 100 per 100 l'adquisició d'aquest equip, i que es comprometé a mantenir en el compte de la dita Caixa una quantitat de 2 milions de pesetes.

En Miquel Parets considerava que s'havien de fer gestions amb altres entitats bancàries per si era possible millorar les condicions. Es va decidir fer aquestes gestions i que si en un termini de 15 dies no es trobaven millors condicions quedaria ja com a definitiu l'acord anterior.

Adhesió al II Congrés Internacional de Llengua Catalana.

A proposta del Batle es

PRESSUPOST MUNICIPAL. ANY 1986.

INGRESSOS.

A. OPERACIONS CORRENTS:

Cap. 1 Imposts directes.	12.090.000 pts.
Cap. 2 Imposts indirectes	4.732.974 pts.
Cap. 3 Taxes i altres ingressos	21.184.112 pts.
Cap. 4 Transferències corrents	16.749.036 pts.
Cap. 5 Ingressos patrimonials.	1.243.878 pts.

B. OPERACIONS DE CAPITAL:

Total Ingressos	56.000.000 pts.
---------------------------	-----------------

DESPESES:

A. OPERACIONS CORRENTS:

Cap. 1 Remuneracions personal	19.954.214 pts.
Cap. 2 Compra de béns corrents i serveis	27.648.644 pts.
Cap. 3 Interessos	---
Cap. 4 Transferències corrents	1.742.500 pts.

B. OPERACIONS DE CAPITAL:

Cap. 6 Inversions reals	---
Cap. 7 Transferències de capital	---
Cap. 8 Variació actius financers	---
Cap. 9 Variació passius financers	6.654.642 pts.

Total despeses.	56.000.000 pts.
-------------------------	-----------------

va acordar per unanimitat l'adhesió per escrit de l'Ajuntament de Santa Maria al II Congrés Internacional de la Llengua Catalana, aportant endemés la quantitat de 25.000 pts. i organitzant qualche acte cutlruar, d'acord amb la C.T.I.B. la setmana abans de Sa Fira.

Guillem Ramis va considerar que l'aportació econòmica era molt escassa.

Contractació de personal de manteniment.

Es va aprovar la contractació d'una persona per fer les funcions de neteja vial i conservació i manteniment d'edificis, bens,

maquinària i instal·lacions municipals, amb la categoria d'oficial 1a. i per la jornada laboral completa. El contracte es farà per 6 mesos i es va facultar el Batle per triar aquesta persona i fer-li el contracte.

Guillem Ramis va votar en contra per considerar que s'hauria de fer un concurs per seleccionar aquesta persona.

Contractació de personal de neteja d'edificis municipals.

Un cop acordat rescindir el contracte amb l'empresa KING SERVICE S.A., que s'encarregava de netejar els edificis municipals —Ajuntament i Col·legi Pú-



BOVER

CA'N BLANCO

Carrer Llarg, 58
Tel. 62 00 52

SANTA MARIA

VIVERO

HORTUS

TOTA CASTA DE PLANTES ORNAMENTALS

AMB L'ORGULL DE SER PART DEL POBLE !!

Camí de Coanegra, s/n

SANTA MARIA DEL CAMI

Tel. 62 02 79

blic—, es va decidir, per unanimitat, convocar un Concurs per contractar una persona que s'encarregaria de fer nets els diferents Edificis Municipals, amb jornada laboral completa. Es donava prioritat a les persones de més de 45 anys i amb un any d'atur.

Contractació d'un auxiliar administratiu.

També es va aprovar el convocar unes proves per contractar un auxiliar administratiu per un període de 6 mesos. Tots els aspirants havien de tenir entre 16 i 20 anys.

Perforació d'un pou a Son Torrella.

Fa temps que l'Ajuntament havia acordat realitzar un sondeig per extreure aigua a Son Torrella, a prop del sondeig d'investigació fet pel IGME. Anunciat el projecte al diari El Dia, s'havien rebut ofertes de sis empreses interessades en dur a terme aquest projecte. Estudiades per la comissió d'aigües es va decidir adjudicar l'obra de l'empresa ANTONIO LAQUIDAIN OLEJO, de Sa Pobla. Les condicions, resumides, són aquestes: Profunditat aproximada: 190-200 m. Diàmetre: 35 cms. Preu per metre lineal entubat: 8.150 pts. El transport de la maquinària, tubs i aigua, a part. Les obres hauran d'estar acaba-

des abans de dia 30 de juny de 1986.

Precs i preguntes.

Maties Capó va demanar per quin motiu les noves plaques del carrer llarg són més petites i de menys qualitat que les plaques dels altres carrers.

Va contestar el Sr. Batle que s'havien comanades com les altres, emperò amb una filera menys de rajoles.

PLENARI EXTRAORDINARI. 10 DE MARÇ.

Aquest plenari tenia un únic punt a l'ordre del dia: l'aprovació del pressupost municipal corresponent a l'any 1986, que va rebre el vot favorable de tots els regidors assistents a la sessió. Aquest pressupost preveu unes despeses de 56.000.000 pts. quantitat idèntica als ingressos previstos. Comparant amb el de l'any passat, que era de 44 milions, s'observa que l'augment ha estat considerable: 12 milions, el que significa un 21,4 per cent.

PLENARI EXTRAORDINARI. 21 DE MARÇ.

L'objecte d'aquesta sessió era canviar la festa local del Dijous Sant al Dilluns de Pasqua, quedant aprovat per unanimitat.

R.C.

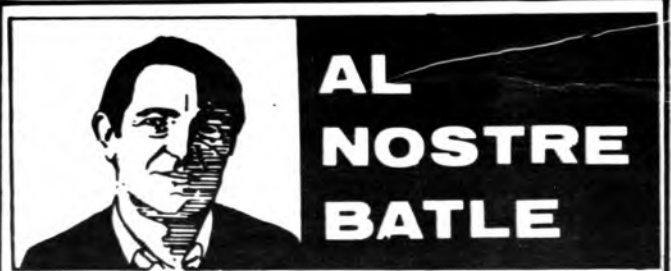

ELS CLOTS DELS CARRERS

Estimats amics de Coanegra, vos prec que publiqueu aquesta carta a ser possible a la secció "Cartes al Senyor Batle". Gràcies.

Senyor Batle:

Escric aquesta carta per comunicar-vos una queixa que tenc del nostre poble, en concret de l'estat dels nostres carrers, és una vergonya.

Hi ha una gran quantitat de clots als nostres carrers i a conseqüència d'un, al carrer J. Jaume Pons, vaig foradar la roda del cotxe.

Jo no sé si vos teniu en compte que tots els santamarriers pagam l'impost de Circulació perquè els carrers del nostre poble estiguin en condicions, però jo sé ben cert que NO tornaré pagar aquest impost, a no ser que el nostre Ajuntament vulgui abonar la factura de la meua roda, que és de 7.000 Ptes. Podeu estar ben segur que no em sabria gens de greu cobrar-la.

Per veure la situació en que estam, l'altre dia vaig veure un santamarrier que tapava els clots dels carrers amb "gravilla", si això era per ordres seves, crec que heu fet el ridícul. Pareix que esperau que els carrers estiguin tan malament, perquè la gent vos ho demani per favor.

Bastaria que fessiu una volta pel poble per veureu. Les síquies que es varen fer de s'aigua fan "Clots" i en faran sempre. Podeu estar ben segurs que les síquies que fa poc va fer la Companyia Telefònica, les feren a consciència, abans d'asfaltar hi posaven formigó; vos pareix que sortirà cap clot mai damunt aquestes "síquies"? Les de l'Ajuntament haurien de fer-se així, la manera i sistema que empra el nostre Ajuntament és dolent, si tot això segeu així al nostre poble aviat tendrem més de dues piscines.

fírmat: E.C.R.

TALLERS T & B

Reparació
d'Automòbils
en general

Especialitat en
SIMCA i
CHRYSLER

SERVEI DE GRUA
VENDA DE VESPES I VESPINOS

Plaça Jaume II

SANTA MARIA DEL CAMI

62 04 74
Telèfons 62 01 52
62 06 70

MATIES PIZA ADROVER PAGES I APASSIONAT DES TRIAL

En Maties té vint-i-cinc anys i d'ençà que va deixar ets estudis, s'ha dedicat a sa pagesia, ajudant per son pare començà i està aprenent aquest ofici difícil d'aprendre i més difícil encara, avui en dia, fer-lo rendable.

A més a més de dedicar es seu temps en es camp, també ho ha dedicat a un esport poc practicat: "es trial", així l'any passat aconseguí ésser subcampió de Balears.

-Quines són ses teves ocupacions agrícoles?

-Juntament amb mon pare, me'n cuid d'amatlerar i garroverar, on hi sembram, també tenim un poquet de vinya i animals. Quan tenc temps faig jornals amb so tractor i amb sa maquinària agrícola que tenim.

-¿Quina és sa més rendable?

-Sense cap dubte sa més rendable és sa recol.lectora, recol.lectam devers un mes, fent moltes hores de feina cada dia, i clar, mos surt bé. Emperò hem de tenir en compte que sa maquinària és molt cara, ja que sa que noltros tenim, ara mos costaria uns 6 o 7 milions. Com veus, és una feina d'inversió, mos ha donat un bon rendiment perquè tot ho feim noltros, tant sia sa feina com ses reparacions que no són pròpiament de motor.

-Sa maquina de collir ametles?

-Aquesta altra màquina, a noltros, mos està donant molt bon resultat.

Hi feim molta de feina, lle-va molt mà d'obra. Criam ets ametlers baixos i rodons aposta per sa màquina. Amb ella no hi feim cap jornal, perquè no tenim gaire temps i a més a més els hauríem de fer pagar molt cars.

-¿Quins animals teniu?

-Porcs i ovelles. Tenim bastantes ovelles de sa casta fi, una mescla de Romanof-Ille de France, és una excel.lent raça que cria molt. L'any passat una ovel·la en va fer quatre i els va surar a tots. Mos donen un rendiment molt bo, i en tenim més de comanades. S'únic inconvenient que té és que ses que crien perden sa facultat de ser mares, i quan n'has de menester més val tornar-les comprar: s'ha de cercar sa rendabilitat.

En s'hivern pasturen, i en s'estiu els hi donam garba de civada i rai-gros que el regam.

"HI HA COOPERATIVES QUE SON SOCIETATS ANONIMES".

-Actualment quan se xerra de pagesia, també se xerra de cooperativisme. Què hi dius tu?



Maties Pizà, pagès i gran afeccionat al trial

-N'estic molt d'acod, trob que a Mallorca anam molt endarrerits amb aquest aspecte. A sa península hi ha poblets més petits que es nostros i tenen ses seves Cooperatives. Jo crec que es futur de s'agricultura mallorquina està encaminat a n'es cooperativisme, si no és així, podem quedar molt endarrerits.

Actualment s'està fent una agricultura tercermundista. Emperò s'ha de deixar ben clar lo que és una Cooperativa, hi ha cooperatives que són Societats Anònimes, i sols es dediquen a comprar i vendre.

Jo crec que una bona Cooperativa no sols ha de fer això, sinó que ha de ser tota una estructura per ajudar a n'es pagès: mitjans tècnics, informació, ajudes i estudis, tota una sèrie de Servicis que es pagès tot sol

no pot tenir de cap manera.

"ACTUALMENT S'ESTA FENT UNA AGRICULTURA TERCERMUNDISTA".

-Creus que es pocs pagesos joves que hi ha, són capaços de relançar s'agricultura mallorquina?

-Jo crec que si sa joventut du forces i unes altres idees que no duen es vells, amb això de sa Cooperativa crec que se poden fer coses, i amb tota sa casta de maquinària i nous cultius que s'estan descobrint, crec que sí.

Enguany mateix hem fet una plantació nova d'amatlerar (Ferranye-Ferranduel) i esperam que mos surtin bons, fruiten molt amb una ametla de molta

Fustería

Martorell

Taller:
C/. Bartomeu Pascual
SANTA MARIA DEL CAMI

Tenda:
Carrer Llarg, 89



Reis Catòlics, 39 4.ª - 1.ª
Telèfon 24 68 74
Palma de Mallorca

Instal.lacions - Pressuposts
Reparacions

Instal.lacions BOMBES
SUMERGIDES

Carrer Casasnovas, 21
Telèfon 62 06 02
Santa Maria del Camí

qualitat.

-I s'Unió de Pagesos?

-No m'hi he ficat mai amb això de sindicats. Trob que és bo que hi hagi sindicats com n'hi ha a qualsevol altra feina, emperò jo no m'hi he ficat i ni hi estic en contra ni a favor.

"VAIG FER ES SERVEI A MADRID, I VAIG DEIXAR UN PARELL DE GUARDIES PER ANAR A JARAMA A VEURE CARRERES..."

-Canviant de tema. Explica'm sa teva afecció a n'es Trial.

-Quan tenia catorze anys, vaig anar a veure una prova a Son Oliver, me va agradar molt i d'aquest dia a ençà ha estat es meu passatemps i sa meva passió.

A n'es denou anys i després d'haver donat sa creu a n'es meus pares, me comparen sa meva primera moto una Cota 349 cc. Fins a n'aquest moment m'havia dedicat a seguir totes ses proves i a fer d'espectador, "Trial que feien, Trial que hi anava".

Vaig fer es Servici Militar a Madrid, i vaig deixar un parell de guàrdies per anar al Jarama a veure Carreres. Llavors quan vaig tornar des Servici, vaig canviar de Moto, aquest pic va ser una Cota 200 cc., que ha estat sa moto, amb la qual he passat més gust de fer Trial.

-Has corregut?

-Sí, me vaig fer sa llicència es mateix any que



Trial c/ Artà 1985, classificatori pel campionat. de Balears. Va quedar en tercer lloc.

vaig comprar sa 200 c.c. Sa primera carrera va ser a Porreres, eren 100 quilòmetres de recorregut: dues voltes de 12 zones cada una, fóren molt pocs es qui acabàrem sa prova, jo vaig quedar des darrers. De LLAVORS ENÇA HE ANAT A TOTES SES PROVES QUE S'HAN FET A MALLORCA.

-Has guanyat carreres o trofeus?

-Carrera cap ni una, emperò l'any passat vaig quedar Subcampioni de Balears, ja fa 3 anys qui hi particip, dos com a Junior i aquest any a sa categoria Senior. Havent canviat de

categoria, me trob amb participants molt bons i molt experimentats: duen molts d'anys de rodatge. hi ha un Campió d'Espanya i dos Campions de Balears que corren. Això fa que sa competència sia molt grossa.

-I ets entrenaments?

-Solem entrenar en diumenge, mos reunim un parell de companys i mos n'anam a practicar a sa muntanya.

-Es un esport car?

-Ho és un poc, si has de començar de zero ho és molt. Sa moto val més de

300.000 pts, i llavors has de comprar tot s'equip: botes, casc protector, guants, es remolc, sense comptar lo que te gastes en benzina i cotxo, a més de pagar ses inscripcions i es manteniment ho fan un esport caret.

Però per un que li agrada no és massa car, jo mo estalvi d'altres coses per gastar-m'ho amb això.

-A Santa Maria no hi ha massa afecció. No és veritat?

-N'hi havia molta quan jo vaig començar, érem molts que ho practicàvem, emperò ara només som jo, i form part de S'Escuderia l'Ofre de Palma, i hem organitzat un Trial classificatori pes Campionat de Balears: es "Memorial Guillem Martorell", que enguany serà el quart que li dedicam: ell va ser un dels primers que ho va practicar i un gran impulsor d'aquest. Aquest Trial serà dia 20 d'Abril a les 10 del matí, hi haurà una vintena de corredors d'Eivissa, Menorca i de Mallorca, en ses categories Junior i Senior.

Enguany s'ha creat sa Federació Balear que abans no existia, depenem totalment de sa Federació Espanyola, i amb això se li dona un impuls que abans no tenia.

M'agradaria molt que si realment hi ha qualcú interessat i li agrada es Trial, se posàs en contacte amb jo i en sa mida de lo possible jo ben gustós l'intentaria ajudar i animar.

Pere Calafat.

DISTRIBUIDORA

ARTINET

**ARTICLES DE NETEJA
I PRODUCTES PER A PISCINES**

Plaça de Ca'n Orell, 12

Tel. 62 05 16

SANTA MARIA

CONSPORT

AUXILIAR CONSTRUCCIÓ

PISCINES - TENNIS - XALETES - SAUNES - COMPLEMENTES

Mateu Juan Matas

DIRECTOR

Barceló i Combis, 10

PALMA DE MALLORCA

Telèfon 46 52 11

ELS CANS ABANDONATS I LES OVELLES

Molts de noltros hem sabut que a diferents finques del nostre poble han ocorregut fets desagradables protagonitzats per cans, els quals atacaven a pacífiques i indefenses ovelles que pasturaven dins "sa tanca", arribant a l'extrem d'haver de caçar a n'aquests cans com si fossin bísties salvatges (Cal suposar que en el moment de l'atac a les ovelles ho eren).

De quí eren aquests cans?

Per què ocorren aquests fets?

No deu ser que qui té cans és a vegades irresponsable?

BREU HISTORIA D'UN CA ABANDONAT

Tots hem sentit parlar dels cans abandonats, dels esglais que han donat a gallines i xots, o fins i tot matant-ne. A altres els molesta la sola presència d'aquests animals esquelètics, plens de paparres i puces que es passejen lliurement pel poble. Però pocs es posen a pensar d'on venen, d'on surten, sabem que no són salvatges, però tampoc surten del no-res. També sabem que els cans són "els millors amics de l'home", però si aquests "cans abandonats" sapiguessin que els anomenem així, ens demanarien una explicació, segur.

Imaginou-vos que un ca ens parlàs, segur que ens diria això: "Jo tenc molta de sort, me tracten molt bé, però alguns amics meus no tengueren aquesta gràci. En conec un que es convertí en "ca abandonat" cansat de

brebre coces i impertinències, passava dies i dies sense que s'enrecordassin d'ell i de dur-li menjar, sempre estava fermat a una curta cadena i havia de pixar i cagar allà mateix on menjava, l'olor de la que els seus amos anomenen casetta era insuportable, això que tothom sap lo finíssim que és el nostre olfacte (així hi ha cans amb més sort que són emprats per la caça). Un dia els seus amos, volgueren canviar-li la cadena i partí cametes li valgueren. Un altre ca conegut meu, nasqué al poble, però una família de ciutadans se l'emportà a la capital. El "nin de papa" s'encaparrotà tant amb el quissó, era tan garridet, tan poca cosa i graciós, fins i tot la seva mare empimpollada ho trobà meravellós. Però, al pis de Palma el quissó, estava dins una capsa de sabates, però a mesura que el quissó creixia, l'hagueren de canviar a una capsa de xampany, i quan no hi capigué, començaren els mals de cap. El pare estava fart de treure'l a pixar, la mare de fer-li menjars, decidiren comprar un ca mecànic a piles al seu fill, que el deixà bocobadat. I el diumenge, quan la massa ciutadana surt a contaminar el camp, els pares decidiren abandonar-lo en el primer descampat que trobassin, i ni li llevaren el collar. El meu ca amic, es sentí confús i retgirat, on aniria?, volia tornar a la seva llar. No entenia de cap bolla perquè estava allà, sol i trist.

Aprofitant-se del seu olfacte va córrer carretera amunt i carretera avall, cada nou dia que començava tenia més fam, i més paparres se li aferraven al cos.

Un dia deambulant per la carretera, un camió l'atropellà, per poc el mata, però sols quedà coix. Quan trobava qualche humà tot eren coces i "enfora, ca pucer i paparrer". Cansat de mals tractes i de fam, s'arraconà a una vorera per morir. El trobaren fred, el ca havia mort sense entendre perquè els humans que de petit el tractaren bé, el rebutjaren quan tornà gran".

Altres cans més forts, pentura s'ajunten per intentar venjar-se de l'home o de tot el que és propietat de l'home, no ho sabem. Cans mataven sens miraments a pacífics animals domesticats. Es una venjança? Es un joc provocatiu?

Un ca si ens parlàs, segur que ens diria: "els cans no són dolents, és l'home els que els fa tornar dolents".

Si trobam un "ca abandonat", no li hem de pegar coces, ja duu una bona pallisa si l'han abandonat, millor cridem a la Societat Protectora d'Animals (telèfons: 25 37 24, 24 18 86) que ells s'encarregaran de cuidar-lo i sense cobrar res, és un servei gratuït. Abans de voler un graciós quissó, cal pensar que es farà gran, i serà un ca gros.

M.A.C.



CAJA DE BALEARES
"SA NOSTRA"

DESTIL.LERIES

SANTA MARIA

FABRICA DE LICORS

Especialitat amb

PALO RESOLIS

HERBES FOC I FUM

Rei Sanç, 3

Tel. 62 01 66.

SANTA MARIA DEL CAMI

« Grup Unijorn »

Acompanya:

« Santa Llúcia »

Dià 5 d'abril vàrem partir, a l'acampada de « Santa Llúcia » vàrem partir amb tren fins a Lloseta, després agafàrem un autocar fins a Maucà, a Maucà, vàrem pujar fins a « Santa Llúcia », quan vàrem arribar allà, ens donarem habitacions per passar la nit, els moixtos, ens vàren dir les coses que podíem fer i les coses que no, després vàrem anar tots a sopar, allà on el menjar era molt bo.

Per matí, ens vàren cuidar molt prest, vàrem anar a banyar, i després vàrem fer molts de pocs, i que tots foren molt divertits, cantàvem, ballàvem, jugàvem, treballàvem i to millor va ser que tots ens vàrem parlar molt bé.

A pesar que tots els jocs foren molt divertits, en vam fer dos molt interessants el primer va ser:

Les que passen en la vida, x i que si tots fèiem un poc de feina les podríem millorar un poc.

El segon va ser, que tots el de grup « Unijorn » vam fer una columna amb pedres, i abans un lletre que posava « CAP » i a una dedicat, perquè aquest any és l'any internacional de la « pau ».

Dià 6 d'abril vàrem tornar, els pares ens vàren venir a buscar, després de haver cantat per despedir-nos dels companys.

Si to ho vols passar bé i viua al « Grup Unijorn ».

Maria Antònia Garau



CORRECCIÓ DE BARBARISMES
referents a:
NEGOCIS



Barbarisme Forma correcta

- | | |
|-------------|-----------------|
| AGOTAR | esgotar, acabar |
| AHORRAR | estalviar |
| ALMACEN | magatzem |
| ALQUILER | lloguer |
| BARATO | barat |
| COBRO | cobrament |
| HASIENDA | hisenda |
| MOSTRUARI | mostrari |
| PORCENTATGE | percentatge |
| RECIBO | rebut |
| SOCIO | soci |
| *XEQUE | xec |



CONSELL INSULAR DE MALLORCA

COMERCIAL
SANTA MARIA

- * SANEJAMENT
- * REGATGE
- * ELECTRICITAT
- * FERRETERIA

Plaça dels Hostals, 3

Telèfon 62 03 75

Santa Maria del Camí (Mallorca)



GOVERN BALEAR

Conselleria d'Educació i Cultura

Cultura popular

ASSOCIACIÓ PREMSA FORANA
DE MALLORCA

L'ODRE

En un intent d'apropar-nos a la cultura del nostre poble hem dedicat un espai a una tradició ja perduda: la de fer odres.

Gràcies a la direcció de Miquel Seguí "L'amo En Miquel Dionís" seguïrem el procés de manufacturació d'un odre, des de que s'agafa la cabra fins que està a punt per posar-hi l'oli.

Un odre, ens va explicar l'amo En Miquel, és un recipient que altre temps sols s'emprava per contenir oli encara que al continent el feien servir per a vi.

Generalment es fa emprar una pell de cabra, la qual convé sigui grossa per tal que tinguin una bona cabuda; una vegada morta, la xapam de la cuixa fins els darreres i per aquest xap hi hem de treure tota la carn i els ossos. El més complicat és treure-hi la cuixa contrària a la del xap ja que no ens dona lloc per maniobrar. Mentrestant es va girant la pell, quan la tenim girada i els pèls queden dedins és quan aprofitam per acurar la part que queda fora, això es fa amb sal. A la cabra li hem de tallar el cap a fi de deixar marge per a poder fermar. Després també fermarem els tres peus i sols ens resta tapar el forat per on hem tret la cabra. Aquest xap no es cus, hem de

pensar que del temps que data l'ordre (es perd en la història) no hi havia agulles, aleshores, què feim? s'agafa la pell i s'arruga com si féssim un ventall de paper li clavam un bastó, perquè no amolli la llandera que li fermarem. No vessa gens.

En temps de la postguerra civil l'ordre s'emprava per a fer estraperlo. El menjar estava racionat sobre tot, l'oli perquè era un producte de primera necessitat produït pel pagès, i era el més perseguit per les autoritats. L'ordre com era un recipient blan i bo de transportar, cabia dins un feix de rama, dins un sac de garroves i també es transportava davall una carretada de fems.

Si la cabra amb la qual feim l'ordre és suficientment grossa hi cabran 3 mesures, una mesura són 16 litres d'oli. Quan dos odres eren carregats damunt un mul, amb una oliera, li donaven el nom de somada. Si treim comptes, una somada són 96 litres d'oli.

Agraim a l'amo En Miquel els seus coneixements i us animam a provar de fer-ne un. Aquí teniu les instruccions, sort i ànim.

Pep Bordoy
EL GALL - Pollença

EL MOSAIC ROMA DE SANTA MARIA DEL CAMI

Per Joaquim M. Bover de Rosselló.

Es sabia que Joaquim M. Bover havia publicat un text referent al mosaic romà descobert a Santa Maria del Camí, però es desconeixia el seu contingut degut a que la publicació a on va aparèixer no consta als catàlegs de les biblioteques de Balears.

El mosaic fou descobert el 15 de gener de 1833, i el 10 de març Bover envià una nota de circumstàncies a l'editor de la "Revista española" de Madrid la qual fou publicada en el número 45 corresponent a 9 d'abril. La nota va firmada per la inicial B. La revista es troba a la Biblioteca Nacional de Madrid, secció de publicacions periòdiques (BN D 299).

El fet de ser un text coetani al descobriment i a l'haver-se perdut per a sempre el mosaic donen a la nota de Govern un interès especial.

J. Bover.

Palma de Mallorca Marzo 10

Señor editor de la Revista Española.

Antigüedades: En el Predio de Son Fiol, cerca del pueblo de Santa María en la isla de Mallorca, a los tres palmos de profundidad se descubrió en 15 de enero de este año un famoso pavimento de mosaico de tres colores, en el cual después de limpiado y quitada toda la tierra de encima, se han divisado varias figuras, las de Adán y Eva, un cazerío de venados y varios caracteres. Es un cuadrilongo de 60 palmos, y se descubren aún los asientos de dos órdenes de columnas que componían tres naves. Varios fragmentos calcinados inducen a creer que este magnífico templo de la antigüedad fue incendiado. Sería muy de desear que la superioridad acordase providencia a fin de que tan bello monumento no padezca ludibrio y deterioro como lo han sufrido otros muchos de su clase descubiertos antes en la isla.

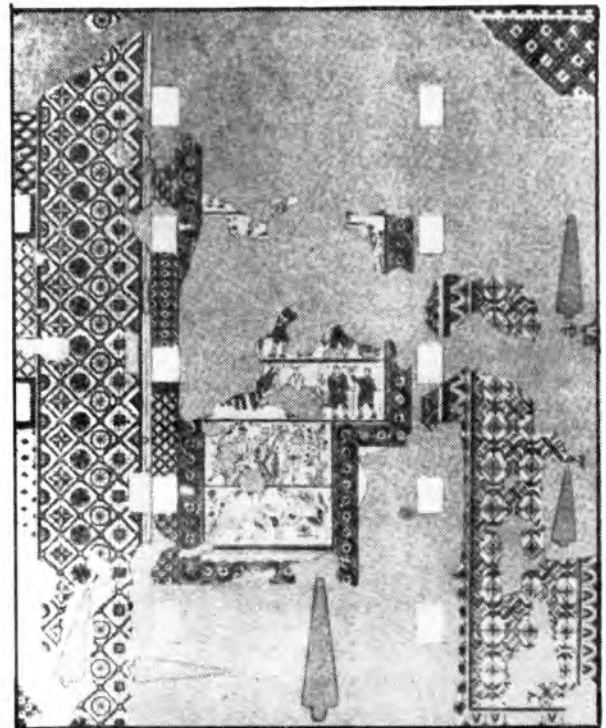

Paviment de la Basílica bizantina descobert a Son Fiol (cas frares actual), dibuixat per Alexandre Sureda i gravat per Llorenç Muntaner.

El presbítero D. Lorenzo Muntaner, que ha sacado un diseño de esta preciosa maravilla, ha tomado la empresa de tirarlo en lámina de bronce, de la cual remitiremos varios ejemplares a las Reales Academias de esa Corte.

B.

JOTA DE "SON SEGUI"

Tal com anunciarem anteriorment en aquesta revista, continuem el nostre treball musical sobre la nostra avantpassada AGRUPACIO FOLKLORICA "SALERO TIPIC DE FONTENELLA". Publicam la JOTA DE SON SEGUI. Aquesta jota realment són dues composicions musicals fetes una, és a dir, férem aquesta combinació per allargar un poc més, ja que ens quedava excessivament curt. Per tant, la primera part és una recopilació d'una música antiga, mentre que la segona, el vers i la música són de Joan Segura, el mestre de l'agrupació.

Aquesta peça musical té una característica molt alegre i molt bona d'aprendre i naturalment, tengué el seu impacte entre el públic.

La jota diu així.

**Poble de Santa Maria honrau
amb molt de goig, gran amor i alegria
la qui és mare i segura guia
nostra Reina de la Pau.**

**De Son Seguí, majorala sou vos (bis)
i dalt l'ermita vendrem a honrar-vos
els balladors a qui il.luminau**

**Amb dolça mirada vos alegrau
dels balls del "grupo" de Santa Maria
Oh Reina, i Mare i Segura Guia
donau-nos l'eterna pau.**

Afortunadament hem pogut recordar aquestes tres estrofes que fan la jota completa.

Joan Ramis Aguiló

QUE ES L'IVA?

Tot el relacionat amb la fiscalitat crea una certa desconfiança i fomenta les ganes de defraudar a Hisenda. Malgrat tot, aquesta mentalitat potser estigui canviant. La gent sembla assolir amb més curiositat lo que s'està fent en matèria fiscal, sobretot a resultes de l'estrena del famós IVA.

De l'IVA tothom en parla, més ¿Sabem què és, per què s'ha imposat o els aventatges i els inconvenients que té? o ¿Quins règims hi ha i a qui s'apliquen? Aquests i altres aspectes configuren l'impost i són, precisament, els que a títol informatiu tractaré a continuació.

FONAMENTS DE LA IMPLANTACIO

L'IVA és un dels objectius que es pretenien dur a terme amb la reforma del nostre sistema fiscal començada a 1977. Si es va substituir la imposició directa de llavors per l'IRPF i l'Impost sobre Societats, es feia necessària una reforma de la imposició indirecta, ja que es caracteritzava per una multiplicitat de tributs, essent l'Impost General sobre el Tràfic d'empreses el principal (IGTE).

Hi havia també motius polítics. L'entrada a la CEE suposava l'aplicació de l'IVA per harmonitzar les legislacions dels diferents països en matèria d'imposició indirecta.

CONCEPTE

Es un impost general indirecte que afecta tots els sectors econòmics i totes les activitats. Recau sobre el valor afegit o incorporat a cada fase de producció o comercialització, i evidentment sobre el consum final.

Amb l'IVA tributen tots els que ho feien amb l'IGTE i a més els agricultors, comerciants minoristes i els professionals.

L'IVA substitueix 25 tributs, quedant la imposició indirecta estructurada en base a: L'impost sobre transmissions patrimonials i actes jurídics documentats (ITP i AJD), els impostos especials, els tributs aduaners i l'IVA.

Es evident que el pas d'un impost com l'IGTE a l'IVA està plantejant un temps de dubtes i d'impressions als empresaris espanyols, que hauran de descobrir que l'IVA no és un cost pels seus productes, sinó un pagament que es fa quan es compren bens o serveis i que es dedueix de l'IVA que s'ha d'ingressar provinent de les vendes.

Em sembla apropiat fer una recorregut pels aspectes positius i negatius d'aquesta implantació:

Aventatges:

-Foment de la inversió, empresarial, ja que amb l'IGTE els béns d'equip tributaven dos pics, ara amb l'IVA i l'impost pagat serà deduïble per l'empresari.

-Neutralitat. Amb l'IGTE es carregava tantes vegades com mans per on passava, amb l'IVA això no passa sortint beneficiat el consumidor final.

-Desapareixen molts de tributs. "Abans en pagàvem molts i ara només un" (Imp. sobre el luxe. Desgravació Fiscal a l'exportació. I. sobre begudes refrescants. I /us del telèfon i sobretaxes. I del 5 o/o sobre localitats dels espectacles públics, etc.

-Possible increment de la inflació.

-Falta de preparació dels professionals i de les petites i mitjanes empreses en quant a matèria administrativa i comptable. Aquesta situació ha fet que molts d'empresaris cobrassin on no tocava o amb un percentatge que no corresponia perjudicant al consumidor.

-Major nombre de subjectes passius (aproximadament 2.500.000 més).

Encara no es pot dir que ha passat realment, és molt prest, però si puc esmentar a títol anecdòtic les cues que hi havia a Hisenda des que es va obrir el Termini de declaració i pagament de l'impost.

REGIMS DE TRIBUTACIO

A l'IVA s'estableix un règim ordinari i 7 règims especials, però l'exposició d'aquests i les seves particularitats la deix per una propera publicació.

Maria Munar

DE QUAN OBRIREN EL CARRER DE SON DOLÇ, QUE DESPRES FOU DEDICAT A RAMON LLULL (I)

Vers l'any 1860 el poble de Santa Maria del Camí tingué un desig popular d'engrandiment a la barriada dels Hostals, així nomenada per haver-hi uns quants establiments que acollien vehicles tirats per cavalleries. Hi hagué uns terrenys apropiats per vendre per trasts i construir-hi cases. Eren els de Son Dolç i els de la família Orell, o de Can Orell. Els primers que es posaren en venda foren els de Son Dolç. No consta als llibres d'actes de l'Ajuntament la data de quan es donà el corresponent permís. En canvi es donà l'autorització als de Can Orell, per obtenir la llicència pertinent, als 17 d'agost de 1862. Dels de

Son Dolç sabem positivament que els primers solars que s'establiren foren tres que adquirí el meu padrí, l'amo n'Andreu Bestard Capó, que tenien una extensió de set àrees i noranta nou centiàrees. Confrontaven amb la carretera d'Inca pel Nord i per l'Est amb el carrer recentment obert, i per l'Oest amb l'hort que fou dels PP. Mínims, per intermedi de la síquia municipal de l'abastiment d'aigua per les cisternes. L'escriptura l'autoritzà el notari D. Sebastià Feliu, a la ciutat de Palma, dia 6 d'octubre de 1860. En dit document el notari al referir-se al nou camí obert dins Son Dolç, li dona el nom de "camino de establecedores", perquè enca-

ra no li'n deien cap altre.

Per tant la iniciativa primera correspongué al propietari de Son Dolç, que era l'amo En Pere Miquel Dolç Fiol, i el primer comprador el ja citat. Els solars de Can Orell es posaren en venda anys més tard. Al de Son Dolç se li donà poca amplitud, i ara és poc útil per la intensitat del tràfic d'avui. Però ja en l'any 1861 al vendre els solars de l'altra banda del nou carrer, i també confrontadors amb el camí d'Inca, que els adquirí D. Guillelm Canyelles, notari, dit senyor i l'amo Andreu Bestard Capó, firmaren una sol·licitud a l'Ajuntament demanant major amplitud a dit carrer. La Corporació municipal resolgué: "Que hallándose dicha calle dentro las 30 varas de la carretera nacional, pase al ingeniero para su dictamen". No consta en les actes següent el que dictaminaren als de Obres Públiques, però el cert és que el carrer no s'eixamplà. Es necessari recalcar que els dos primers adquiridors de solars ja trobaven massa estret el carrer que s'havia obert. El propietari dels solars cregué que amb uns cinc metres d'amplària estava bé, perquè a aquells dies així pensava la gent, i era costum acceptar-lo per les autoritats.

EL SERVEI DEL TREN.

A l'any 1875, s'havia inaugurat el servei ferroviari i al nostre poble hi posaren la corresponent estació del nou tràfic. El dia de l'arribada del tren inaugural l'entusiasme de la gent fou difícil de contar. Es feren festes i tothom anà a veure passar el nou medi de comunicació, i fins i tot es posà per costum anar els horabaixes a veure arribar el convoi de les sis, i saludar els qui arribaven al poble. Però aquell fet tan important posà en evidència que la nostra vila estava mancada de fàcil comunicació dels Hostals a la Vila, ja que solament existia el

carrer Llarg com a medi de comunicació. El carrer de Son Dolç estava obert, però just arribava a Can Sicili, o sia un poc més de cent metres de llargària, ja que les terres de Son Dolç arribaven fins al lloc citat. A continuació hi havia els terrenys de Can Cordet, de bastanta amplitud, que no permetien la continuació del nou carrer. Passats dita finca hi havia els solars anomenats d'En Gomila; dit senyor era secretari de l'Ajuntament, que també estaven en venda, i ja hi havien construïdes unes poques cases. Al carrer de dits trasts li donaren ja un poc més d'amplitud. Però també era necessari allargar aquest nou establiment fins a la parròquia, travessant les finques de les Quarterades, que perteneixen a distints propietaris. Per tant el problema era de molta consideració. Però la gent desitjava que es fes la total obertura i allargament del carrer de Son Dolç, fins a la parròquia.

EL NOU BATLE
GABRIEL BIBILONI
(fou elegit dia 1-7-1879).

La Providència envià als santamariers un home emprenedor i decidit: l'amo En Gabriel Bibiloni i Jaume, que permanesqué al front de l'Ajuntament quasi deu anys i per tan llarga durada de gestió la gent acabà per dir-li "L'amo En Biel Batle", i que donà proves d'estimar el poble. Dia 4 de juliol de 1880, es llegí una instància firmada per Pere Homar i Sastre (l'amo En Pere d'Orient), Pere Miquel Sbert Dolç, mestre d'obres, Jaume Pizà Serra, de Can Sicili, i en total amb 55 firmes, "pidiendo la prolongación de la calle de Dolç hasta empalmar con la de los trastes d'En Gomila". La Corporació municipal acceptà la suggerència, però condicionada a les possibilitats econòmiques del municipi. Aquest fou el primer entretoc per allargar el nou carrer de Son

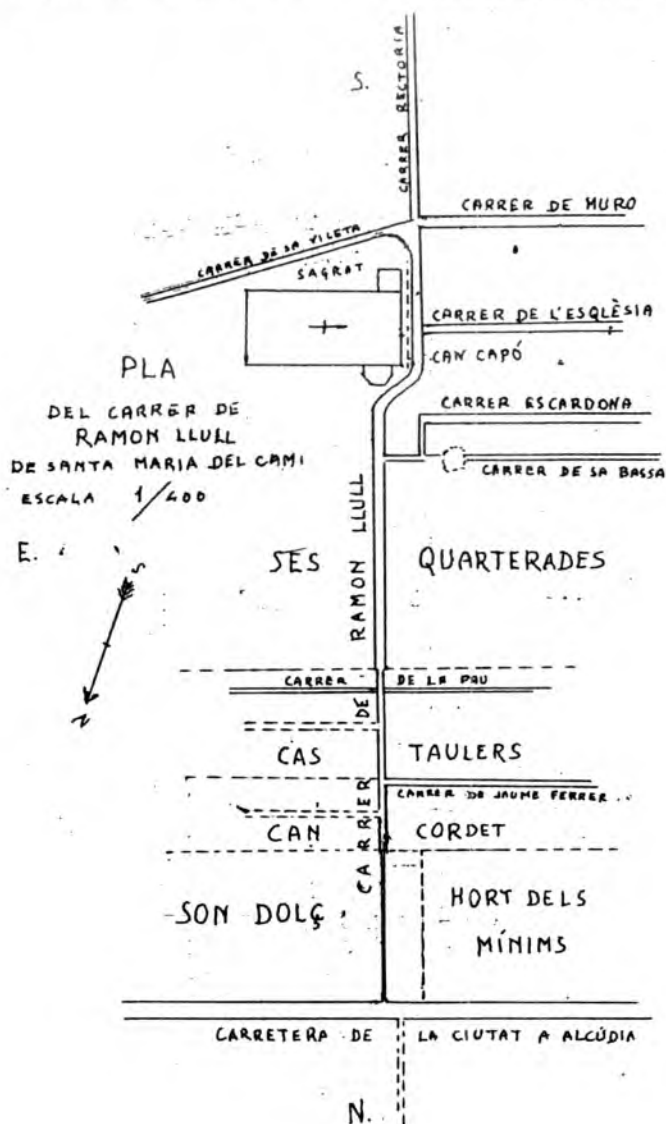



Aquestes dues fotos les separen més de 50 anys.

Dolç, que tanta falta feia. Però prompte començaren els inconvenients. El propietari dels terrenys que era necessari expropiar anomenat Antoni Comes, alies Cordet, era inflexible i quan sapigué lo que volia l'ajuntament, donà un rotund NO al que li demanaren.

Durant la reunió del consistori municipal del 24 d'Octubre del mateix any, un dels regidors demanà en quin estat es trobava lo d'expropiar terrenys per allargar el carrer de Son Dolç. El batle digué que poques esperances hi havia de què el propietari de Can Cordet cedís el tros que li pertocava vendre a l'Ajuntament. El regidor Joan Juan s'oferí per convèncer al dit Comes, ja que tenia bona amistat amb ell. Els reunits l'autoritzaren per

intentar-ho. Passà més d'un any, i amb la sessió del 20 de novembre de 1881, assistint els vocals associats i principals contribuents, el batle expressà el desig de l'Ajuntament d'allargar el carrer fins a la parròquia. Tots els reunits aprovaren dit projecte. Això era el que faltava a la Corporació per posar fil a l'aguilla i que tot passàs avant. A l'any següent, als 11 de febrer de 1883, vist que tot fracassava, acordaren demanar a la Diputació que enviàs un arquitecte per fer el pla d'allargament del referit carrer. La Diputació el mes de maig, ordenà a

l'arquitecte D. Joaquim Pavia que es personàs a la nostra vila i donàs informació del que es tractava. Dit senyor redactà la relació que segueix: *"la importancia de la nueva vía, queda demostrada con hacer notar que hoy en día para ir desde la Estación del ferrocarril al interior de la villa, se ven obligados los pasajeros a dar un gran rodeo por la carretera de Palma a Alcudia antes de hallar la calle Larga, única que da acceso al casco de población. Comenzó a formarse la calle de Dolç arrancando de la ya mencionada carretera sin arreglo plan alguno, y no podía menos de adolecer desde un principio de defectos harto notables, cuales fueron en primer lugar el no haberse a ciencia cierta, dónde, cómo ni cuándo desembocaría, y el dar a los diferentes tramos que se iban formando anchos distintos y por lo demás mezquinos, para las necesidades del tráfico. Al estudiar este proyecto, el que suscribe, para la nueva calle, debe dársele un ancho uniforme de ocho metros, nada exagerado si se atiende a que la longitud total de la vía es aproximadamente de 606 metros. La calle puede considerarse dividida en cuatro tramos: el 1o.- se encuentra con un número regular de casas ya construídas a ambos lados, y no cuenta más que un ancho de 4,97 metros, por 158,3 de longitud. El tercer tramo tiene seis casas de re-*

ciente construcción a un lado y una al otro, y mide una longitud de 112,3 metros, por una latitud de seis, interceptado por el segundo tramo que en el día se compone de terrenos labrantíos, propios de Antonio Comas y otros, y finalmente el cuarto tramo está también formado por tierras de labor, excepción hecha de algunos corrales o jardines de distintas casas situadas en otra calle... Palma 31 de Mayo de 1883. (Firmado) Joaquín Pavía, arquitecto de la provincia".

Com es pot notar el Sr. Pavía no posa l'amplària del terreny que perteneixia a en Comes, de Can Cordet, o sia el segon tros. Pel pla que després de la mort de dit propietari va presentar a l'Ajuntament el seu fill, per establir tota la finca i poder vendre-ho tot per solars, resulta que l'amplària no passava d'uns 55 metres. A la sessió del 7 d'octubre de dit any el pla ja redactat, el consistori, el va aprovar i els publicaren al Bolletí Oficial de la Província, durant la reunió del 12 de Novembre l'Ajuntament desestimà una sol·licitud dels propietaris que s'oposaven al projecte municipal. A la següent sessió del 25 de dit mes se resolgué "Que por de pronto se continuará la referencia calle hasta unirla con la porción de casas de los trats de Gomila, y que se pase oficio a Antonio Comas, Cordet, para que comparezca el 28

a las seis y media de la tarde para ver si por vía amistosa se consigue la cesión de sus terrenos, sin tener que apelar a la expropiación forzosa". Dit propietari no volgué saber res de tot allò. A la reunió municipal del 23 de desembre, es llegí un ofici del Governador civil comunicant haver desestimat el recurd d'alçada, interposat contra l'allargament del carrer de Dolç. Al 30 de dit mes, citaren novament per tracta d'arribar a un acord amistós amb els propietaris dels terrenys. Però tot va ésser en va. No hi hagué possibilitat d'arribar a un acord de cap manera. I tant un com l'altre enduriren la seva manera de pensar. Durant l'estiu era costum dels veïnats travessar els terrenys de les Quarterades per anar cap a Cas Teulers o l'Era a on estava la barriada formada pels trats que havia venuts En Gomila. Ja hi havia algunes cases. La principal aleshores era la que ara forma el Quarters de la Guàrdia Civil, molt modernitzada actualment. La gent des de la Vila anava cap a dit lloc i llavors seguia travessant les terres d'En Cordet cap a Can Cicili. Això succeïa després d'haver segat els sembrats, i els veïnats feien caminó en passar. Els propietaris, uns ho toleraven amb dissimul, però en Cordet volia aturar aquell costum.

Andreu Bestard Mas
(continuarà)

FUTBOL I CICLISME

En edicions anteriors de la revista "Coanegra" hem tengut ocasió de comentar alguns aspectes de l'activitat desenvolupada per dos col·lectius esportius de la nostra vila que destaquen en il·lusió i ganes de fer-ho bé. Ens referim al club juvenil de futbol i al jove equip de ciclistes de la U.C. Sta. Maria. Per



qüestions tècniques no ens havia estat possible fins ara oferir-vos l'escaient rèplica gràfica als nostres comentaris. Aquí la teniu, tanmateix, fent valer allò de què val més tard que mai, i amb l'esperança i la intenció d'encoratjar una mica més els nostres joves esportistes.

Procurarem, en el transcurs de futures trobades amb els nostres lectors donar part també d'altres activitats esportives i altres col·lectius, que per sort podem presumir de quantitat i qualitat a la nostra vila, i d'aquesta manera la nostra pretensió és que, poc a poc, tots tinguin l'oportunitat de fer-se conèixer més a través de les nostres pàgines.

Joan Serra.

SERVICI RENAULT

Tallers MARTI



—REPARACIONS—
NETEJA I GREIXATGE

Carrer Bernat de Sta. Eugenia, 71

SANTA MARIA DEL CAMI

Tel. 62 06 74

MIQUEL SANTANDREU

*Vespinos *Mobilettes
*Moto - sierra ECHO
*Moto - cultor PIVA
*VESPA

Bernat de Sta. Eugenia, 126

Tel. 62 00 77 SANTA MARIA DEL CAMI

BASQUET: EQUIP JUVENIL MASCULI

Els jugadors que formen aquest equip són: Gaspar Rodríguez, Eugeni Matas, Marc Serra, Pere J. Bover, Rafel Rosselló, Miquel Angel Bibiloni, Pere Truyols, Sebastià Pizà, Sebastià Capó, Pep Maria Estarellas, Toni Frontera.

Feren una bona campanya aquesta temporada i ara estan jugant la fase final disputant-se el lloc 5è i 8è, han jugat en aquests moments, tres partits dels que n'han guanyat un. Aquests al.lots tenen uns 16-17 anys i l'entrenador que els ha dirigit aquest any és en Joan Mateu.

Margalida Colom.



TRIAL A SON POU

Diumenge dia 20 se celebrarà a Son Pou la prova de trial IV Memorial Guillem Martorell, organit-

zada per l'escuderia l'Ofre. Serà puntuable pel campionat de Balears en les categories junior i senior. La

prova començarà a les 10 h. del matí, i comptarà amb la participació com a mínim d'un santamarier,

en Maties Pizà. Hem de dir que tant l'Ajuntament com diverses cases comercials del poble, col.laboren econòmicament amb aquest trial.





FONER

MINYO INFANT ESPORT

Plaça dels Hostals, 13 i 15
Tel. 62 00 48
SANTA MARIA DEL CAMI

GRAN ASSORTIT DE ROBA PER A GENT GRAN

PERRUQUERIA

JOAN I MARIA

Antoni Gelabert, 18 Tel. 62 06 81
SANTA MARIA DEL CAMI

CAFETERIA - BAR

COMERÇ
(local climatitzat)

GELATS - REFRESCS - TAPES

UN LOCAL AMPLE I CONFORTABLE PER A TOTS

Plaça dels Hostals, 27 - 29 Tel. 62 00 29
SANTA MARIA DEL CAMI

ELS LLINATGES DE SANTA MARIA (VI)

MULET. Diminutiu de **mul**, nom d'animal. Existent a Girona, Barcelona, Castelló, Mallorca, etc. Freqüent a Alaró, Muro i altres pobles des de l'Edat Mitjana. A Santa Maria hi és des dels primers temps de la conquesta catalana. El 1270 en Francesc Mulet és propietari al nostre terme. Després el llinatge es feu més escàs, encara que no desaparegué. Així en el s. XVII trobam n'Antoni Mulet "Coves", i el 1827 en Joan Mulet "Roiol", entre altres.

MUNAR. Del català antic **monar**, que ve del llatí **molinare** "molí d'aigua". El trobam a Barcelona, València, Alacant i Mallorca. A Catalunya adopta la forma **MONAR**. A Mallorca s'establí sobretot a Algaida, Pollença i Alaró. A Santa Maria és bastant recent.

NOGUERA. Nom d'arbre (del llatí **nucària** que donà el català **noguera**). També pot prendre les formes

NOGUERES, NOGUERAS, SANOGUERA I ZANOGUERA. SANOGUERA I ZANOGUERA són formes aglutinades del nom amb l'article **sa** (sa noguera). El llinatge és present al País Valencià i a les illes Balears, també a Catalunya (encara que allà hi abunda més **NOGUER, NOGUES i NOGUERS**). A Mallorca el trobam a Inca, Felanitx, Algaida, Campos, Lluçmajor, etc.

OLIVER. També pren les formes **OLIVE, ALIVER, ALIBE, ALIVES i ALIBES**. Ve del substantiu **oliver**, nom de l'arbre que fa olives. A l'Edat Mitjana era un nom de fonts, difós potser per la fama del personatge Olivier de la gesta carolíngia. Abunda a Barcelona, Tarragona, Alacant, Mallorca, Menorca i Eivissa. A Mallorca arrelà especialment a Felanitx i a Campos. A Santa Maria hi és des de temps primerençs (1270). El 1518 en Bartomeu Oliver d'Alaró comprà un mo-

lí de la vall de Coanegra, aquesta finca és la que avui anomenam Son Oliver. A partir d'aquest Oliver d'Alaró, el llinatge Oliver ocupà càrrecs a l'Administració i govern de la nostra vila (s. XVII). Així a finals del XVII trobam en Pere Oliver "Moranta", Jaume

Oliver "Bri", Joan Oliver "Pellicà", Josep Oliver "Jau-moi", etc. El XVIII trobam en Miquel Oliver "Burriada" i en Joan Oliver "Català". El XIX en Mateu Oliver "Negre", en Gaspar Oliver "Campos" (devia provenir d'aquest poble) i en Joan Oliver "Ferrer".

Es saig des Ravellar



CAMISETES COANEGRA.

La revista Coanegra ha posat a la venda jerseis i camisetes amb el seu amagrama. Tenim totes les talles i diferents colors, tant en jerseis màniga llarga com en camisetes d'estiu. Els preus són 1.500 i 650 pts. respectivament. Els podeu adquirir a Foner i a S'Avenc, o directament als membres de l'equip de redacció. No espereu que s'acabin.

SI VOLEM BON ANY
HEM DE SEMBRAR CADA ANY.

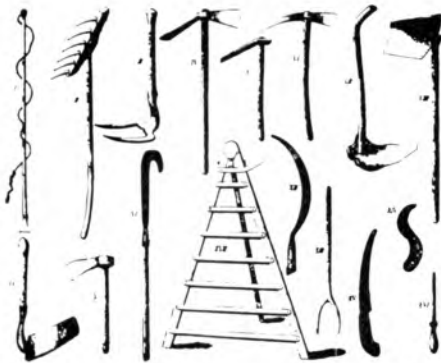

I tothom ho ha de fer a la seva manera, amb les seves eines i amb l'esforç de cada dia.

Per això, el Consell Insular de Mallorca du a terme la seva tasca, defensant la qualitat de vida a tots els pobles i ciutats mallorquines, fent arribar a tothom la nostra

cultura i garantint uns bons serveis públics. I ho fa a través de les

diverses àrees d'actuació: **Àrea Econòmica, Acció Social i Sanitat, Àrea de Cultura i Esport, i Àrea de Cooperació i Ordenació del Territori.** Sembrant perquè tothom pugui recollir els fruits.



CONSELL INSULAR DE MALLORCA

Botiga
de
Llana
i Fils



Placa Hostals, 55

Santa Maria del Camí

BARTOMEU CANYELLES VICH

TECNIC ASSESSOR

- *Naus Industrials i agrícoles
- *Instal·lacions contra incendis
- *Instal·lacions elèctriques
- *Projectes agrícoles
- *Estudis i informes tècnics
- *Projectes en general
- *Assessorament tècnic de finques

Carrer Llarg, 71

SANTA MARIA DEL CAMI