

Número 81 August - Setembre Pneu 100 pts.

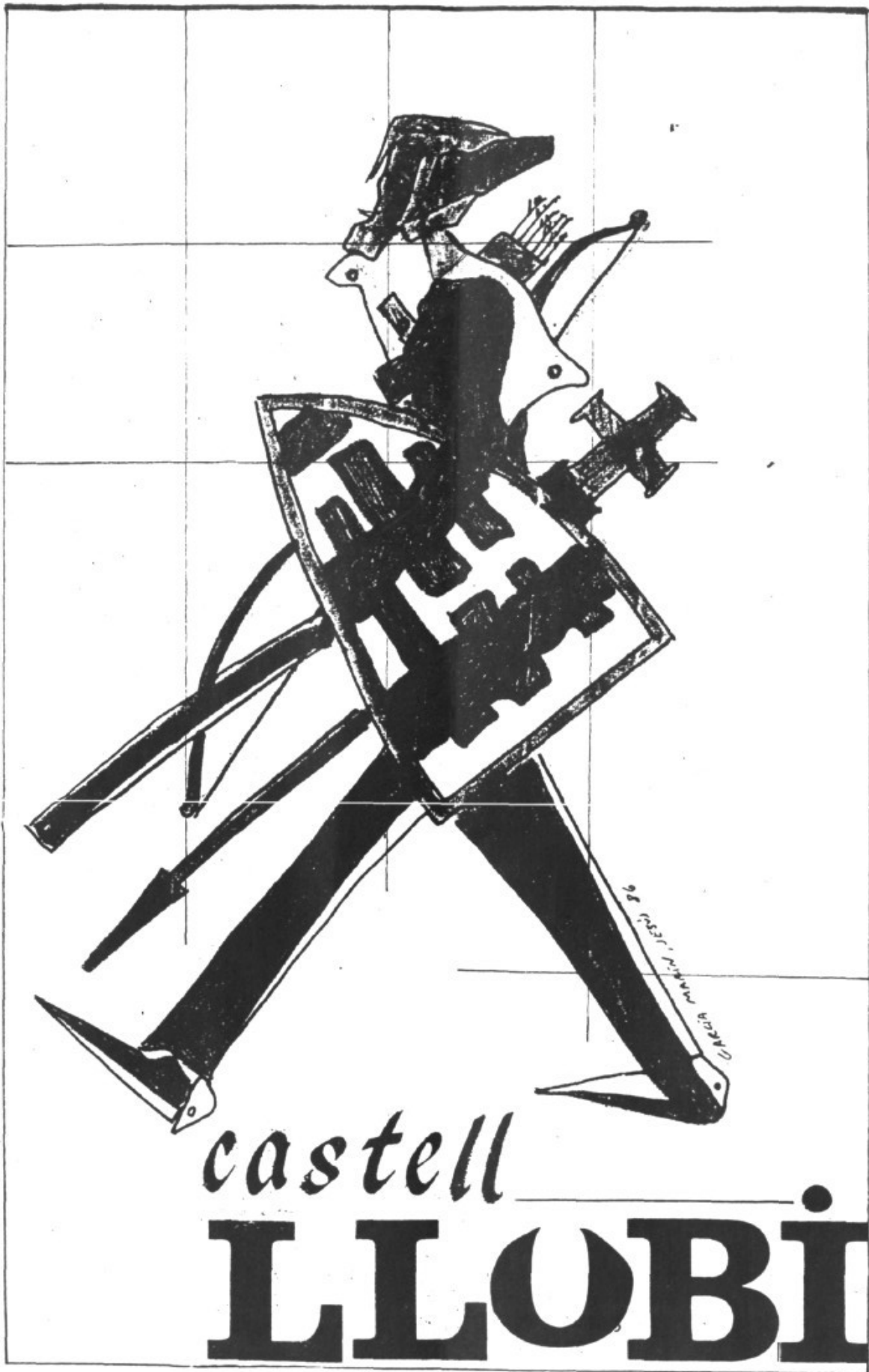

sumari

D'un temps, d'un poble.....	2
Mala anyada per a la tàpera.....	2
Al nostre parer.....	3
Es TURÓ.....	4
Concurs.....	5
Dates estadístiques... ..	6
Impuls normal de la Natura.....	8
In Memoriam.....	9
Gent del Poble (Angel Moreu).....	10
Moviment demogràfic.....	11
A la Sala.....	12
Dia a dia.....	13
Cartes.....	16
Assassinat a Can Bordoi.....	18
Esports.....	20
Còmic.....	23
Darrera plana.....	24

IMPRES A:  
"Apostol y Civilizador"  
Convent, 7 (PETRA)

**MALA ANYADA PER A LA TÀPERA**

Guillem Feliu Alomar

Quan acab la son prest, i no és cada dia, me'n vaig a fer qualche feina a ne's Dau, o a Son Rossinyol. Passat Corbera, l'altre dia de bon demati, al costat del camí, vaig veure les tapareres florides, les branques que penjaven per la pared eren d'una gran hermosura, però no en vaig tenir alegria. Per què tanta flor no m'alegra l'esperit? És que hauré perdut la sensibilitat que ja no m'alegra la bellesa del millor jardí?. Perquè enguany el camp del meu poble és un jardí. Vagi allà on vagi sempre veig lo mateix: flors blanques. I no és per mi motiu d'alegria ja que fins ara les tàperes eren la prosperitat del poble i pagava el collir-les. Els pagesos les duen arreglades, sembraven cada any més tapareres i tot l'estiu les regaven amb la seva suor. Abundaven els doblers dins les butxaques i la gent anava contenta. Es deia que el qui té una finca de tapareres qualsevol hora pot anar-hi a cercar doblers. I era ver. Però enguany és a s'enrevés perquè no paga el collir-les. Per això no tenc alegria quan veig els camps florits. Pens que potser l'hivern serà llarg si no s'ha aplegat en l'estiu. I me ve a la memòria aquella cançó:

**La formiga experimenta  
què ha de fer l'homo casat  
d'estiu collir es blat  
i d'hivern se'n alimenta.**



**d'un temps  
d'un poble**

Si, ho veis bè, és el Pi de'n Sbert que sens cap dubte és un dels simbols més característics del contorn del nostre poble per la seva part de Tramuñtana junt amb l'Església de Sant Feliu i la torre d'es Molí d'en Suau.

No hi ha dubte que el pi i la seva ombra ha, són i esperem que sien testimoni de l'esdevenir de tot el que succeeixi al nostre poble.

Basta pegar-li una ullada per observar que ja es troba molt vell, i, per cert també molt descuidat i tombat.

A veure si l'adreçam !.

Jo deman als comerciants des d'aquí que l'any que ve posin més bon preu a les tàperes ja que és una feina feixuga el collir-les i que si no se cuien ells també les perden i a més ajuden al poble. I aixi no es podrà dir que els qui estan plen no pensen amb els dijuns.

# al nostre parer

Després de tenir es foc colgat aquets dos darrers mesos hem tornat atiar les brases mig apagades - i no és que no hagui fet calor - i hem posat fill a l'aguila per tal de treure aquest número tres. Durant aquest temps han succeït moltes de coses. El material s'ha anat acumulant desordenadament dins els calaixos i el que no s'ha tудat hi han anat les formigues i el que finalment hem recuperat potser semblarà un poc estentís. De manera que -els que vos interessa- perdonau el torbament que ja hi tornam a ser.

Dit això, que ho havíem de dir, no podem deixar de fer una petita referència al que han estat o al que no han estat les passades festes de Sant Feliu. Tenim -de cada any més- la impressió que les festes es fan perquè a l'Ajuntament no li queda més remei que fer-les. I deim això per una raó que enguany ha estat més patent que en anys anteriors. Creim que l'Ajuntament ha organitzat les festes d'esquena al poble. O almenys d'esquena a un gran nombre de gent que està ben clar controla una parcel·la important de les activitats culturals i recreatives de Llubí. I si no, com es pot entendre que la Comissió de Festes haguí elaborat un programa on la col·laboració dels grups ha estat mínima. Aquest fet és ben clar.

Tanmateix les situacions segueixen seqüències lògiques. No és cap secret que a Llubí l'assumppte polític està impregnat per una atmosfera més aviat mala sana per no dir asfixiant. Les polèmiques -agres i violentes- entre la majoria i l'oposició no deixen de succeir-se en una dinàmica cada vegada més trènètica que minen qualsevol possibilitat de sortida i d'ententament. I, finalment, qui no paga és el poble: suspiciócs, mals entesos, interessos ocults,...

Però, quines conclusions en podem treure de les polèmiques entre el Consistori i altres grups? Precisament abans de les festes n'escalat una entre el regidor de Cultura -actualment Tercer Tinent de Batlle- i el Club d'Espai "Bs Turó". Altra vegada les fòbies personals tiraren la festa -ja dels al·lots- an orris.

Amb aquest marc de referència no és gens estrany que cada u tiri pel seu compte i risc. I en això és molt llastimós.

Deposít legal:  
PM-155/1986

**PRENSA**  
CORONA

castell llubi

## Equip de Redacció:

Biel Nomer  
Jordi Nomer  
Rafel Parallo  
Miquel Parallo  
Joan Vila

## Col·laboradors:

Miquel de San Frontera  
Joan Galma Contarí  
Miquel Torrens Nomer  
Es Turó

## Fotografia:

Miquel Castell  
Joan Ferraló

## Administració i publicitat:

Miquel Castell  
C. Uicoria, 8  
Tel. 522178

## Redacció:

C. Sta. Margarita, 4

AGOST - SETEMBRE 1986

300 exemplars

Els articles firmats  
sols expressen l'opi-  
nió dels seus autors.

# ES TURÓ

## INFORMA:

El dia 20 de juliol, celebrarem el fi de curs amb un gran festival on participaren tots els nins que durant aquest any han vengut fent diferents activitats en el club. Creim que els nostres nins demostraren que venir al club els dissabtes no és perdre el temps, sinó que ens donaren lliçons de creativitat en tots els sentits, ja que d'ells va nèixer la idea de tot el que varen fer.

Durant el darrer trimestre cada grup es va dedicar a preparar les seves actuacions, cercar el seu vestuari, fer els seus decorats, etc.

L'il·lusió que els nins tenien amb aquest festival era molt grossa i se'ls veia disfrutar preparant, inclús fent els assatjos entre setmana perquè tot quedàs a punt.

Nosaltres els monitors volem agrair a tots els comerços i entitats de Llubí la seva participació en aquest festival, ja que gràcies a ells es feren cinc rifes de les quals el club va treure un cabdal suficient com per seguir subsistent, ja que per desgràcia no tenim altres entrades a no ser allò que els nins paguen a principi de curs -1.000 pessetes al any- que com podeu suposar no ens basta ni per a pagar el material que durant l'any empram.

Creim que encara que el poble s'hagui donat compte de les nostres activitats, pareix que la Comissió de Cultura ha fet orelles sordes i en lloc d'ajudar-nos a que el club d'esplai funcioni, ja que és l'única activitat que els nins tenen en el poble, s'ha limitat a vedar-nos i posar-nos traves perquè una activitat cultural com era el festival no arribàs al seu termini. Creim que és una vergonya que un regidor de Cultura practiqui la incultura i desprecii als nins d'aquest poble,



deixant-los tirats al carrer i que l'única solució que tendria el regidor de cultura per entretenir-los va ésser montar una discoteca en el Centre Parroquial, si això és cultura endavant que els nostres nins el dia de demà seràn uns grans ballarins, i per cert, res més.

Però malgrat tot vàrem fer el festival amb gran participació i gràcies a les monges que ens deixaren el pati del convent per fer-ho.

Els nins són el futur d'aquest poble i pensam que si no s'agafen les mides oportunes, l'incultura estarà ben clara d'aquí a deu anys.



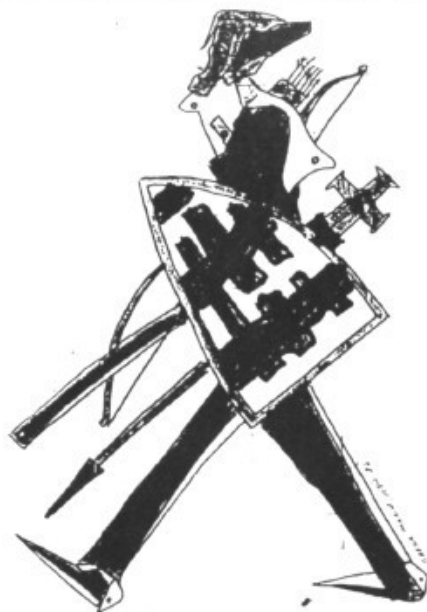

## LLUBÍ per Antoni Gelabert Perelló.

Llubí és un poble situat quasi bé al centre de Mallorca, i està en el Pla de Mallorca.

Amb unes 1.985 persones: 1.000 dones i 985 homes és un dels pobles menys poblats de Mallorca.

Es dedica principalment a l'agricultura, especialment a la recollida de tàpares, ametles i garroves. Les tàperes són el producte majoritari de Llubí, se recullen a principis de l'estiu i s'acaben a finals de l'agost que s'acaba la recollida. Hi ha bastants d'establiments que compren tàpares: SAT -Societat Agrària de Transformació-, Conserves Rosselló, Can Meco, Can Corbera, Ca Na Grassa.

La SAT enguany és el primer any i ja té uns cinquanta socis.

També té un club de fútbol -el Club Deportivo Avanç Llubí-, no vos penseu que és l'equip més bo de dins Mallorca, perquè no és vera, és un dels més xerequets. Té un dos-cents socis.

Altre esport que es juga ara és el futbito. No hi ha un equip que es digui Llubí o altra cosa de Llubí. Els equips es diuen: Stil, Carpinteria Munar, Carpinteria Bauçà-Perelló, Bar Central, Bar David, Recreatius Servera, Societat Porquera, etc..., aquets equips són alguns del torneig. L'equip organitzador és la Societat Porquera. Les finals es fan per Sant Feliu, patró de Llubí.

Ara ja parlant del patró de Llubí vos puc dir un parell de coses: les festes es fan els dies 31 de juliol, 1,2 i 3 d'agost. Tampoc no és que siguin molt bones. Hi ha un carrer que es diu Sant Feliu, que és el de l'Ajuntament.

El nom de Llubí ve de Castro Lupino, perquè deien que a Llubí hi havia un castell i hi va passar un llop. Castro Lupino vol dir Castell Llubí, també es va dir "Castillo del Lobo", i ara Llubí.

A Llubí les fàbriques més importants són: Conserves Rosselló, Granges Guillem Llabrés, "Limpiezas Rafael Capó", etc...

Els carrers de Llubí quasi cada un té un nom que recorda qualcun home important: Jaume I -rei de Catalunya i Aragó que va conquerir Mallorca als moros, Sant Feliu -patró de Llubí-, metge Fleming -que va descobrir la penicilina-, Bernat de Ripària -primer senyor de les terres de Llubí-.

Una altra cosa que no vos havia pensat a dir era que Llubí era un llogaret de Muro i que quan van passar les terres de Llubí a Bernat de Ripària va mandar fer una ermita. L'Esglesia és d'estil gòtic i està a la plaça del Generalísimo.

DATES ESTADÍSTIQUES I CARACTERÍSTIQUES DE LA TAPARERA I DEL SEU FRUIT. (I II).

Miquel de Son Frontera

1. - *Les tàpares i les seves zones de producció.*

La zona més benigne és, sense cap dubte, la que s'estén al llarg de la conca mediterrània.

Dins Europa la tenim principalment a Espanya, Itàlia, i en més petita escala a Grècia. Dins Àfrica: al Marroc, Argèlia i Tunis. Les zones més productives d'Espanya són: Balears, Murcia, Almeria, Granada i Jaén, encara que a molts de punts dels llocs anomenats es crien salvatges i espontàniament.

2. - *La recolecció.*

Es fa durant una temporada relativament curta: de 60 a 90 dies on les collites es succeeixen cada 8 a 10 dies.

3. - *Comercialització actual.*

El mercat de la tàpara està orientat principalment a l'exportació. Els països que més l'accepten són: RFA, EUA, Països Escandinaus, Gran Bretanya, Itàlia i Venezuela. Però a la vegada som importadors de la producció del Nord d'Àfrica, la qual cosa ens proporciona un predomini dins el mercat internacional

4. - *Classificació per tamany.*

Se'n estableixen sis: a) *Non pareilles*, de 7 mm. o menys; b) *Surfines*, de 7 a 8 mm.; c) *Capucines* de 8 a 9 mm.; d) *Capotes*, de 9 a 10 mm.; e) *Fines*, de 10 a 10<sup>5</sup> mm.; f) *Gruesas*, més de 10<sup>5</sup> mm.

5. - *Règim especial d'exportadors.*

Dins les dades publicades fa 10 anys pel Servei d'Extensió Agrària, trobam que per estar registrats com a exportadors s'ha de disposar d'una organització comercial que permeti realitzar una exportació mínima de 150 tones anuals. Enguany, a LLubí, a més dels compradors habituals hem comptat també amb la S.A.T. Sa LLubinera.

6. - *Modes de reproducció.*

Es coneixen tres maneres de reproduir aquesta planta: a) fent mudes; b) fer planters amb llavors; i c) enterrar mudes davall arena per sembrar-les l'any següent.

7. - *Enfermetats de la taparera.*

Són escases i la més coneguda és la xinxa roja, que s'alimenta de la saba. La solució és emprar insecticides fosforats de poca persistència.

8. - *Propietats curatives.*

L'arrel de la taparera té propietats diurètiques una vegada bullida i presa com a xarop. Al fruit se li atribueix la qualitat de fer entrar en talent als desganats.

music bar   
 «TRUI»   
 Joan i Romeu Martorell

Carrer Capitán Castell, 9 (LLUBÍ)  
 Telèfon 522038

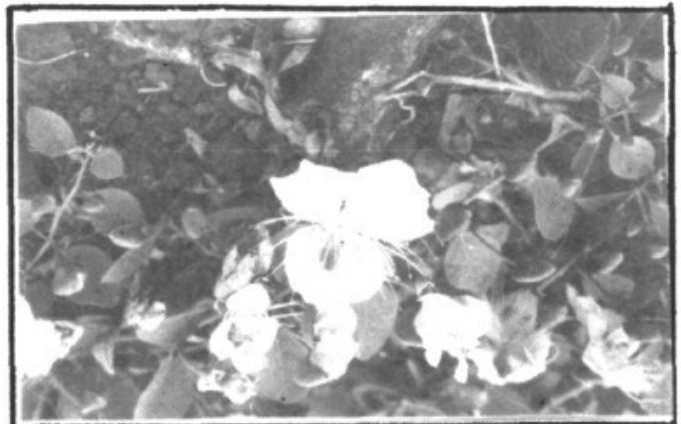

9.- *Situació actual de la taparera dins el nostre terme: una economia que s'esbaldrega.*

Si recordam el que deiem al primer capítol d'aquest treball haurem vist que el preu de la tàpara va passar d'esser molt baix fins a enfilarse a les 600 pts. quilogram l'any 1984. Els conflictes pel producte començaren l'estiu de 1985 quan el preu tingué una baixada considerable i tothom es posà remolest.

*Metamòrfosi d'unes idees.*

La nostra societat rural llubinerà es caracteritza en línies generals per la idea conservadora: som poc afectats de revoltes i tothom procura fer un ca seva. La caiguda en picat del preu de la tàpara ha fet canviar la manera de pensar, almenys enguany, a una majoria del poble: ja no està clar de sembrar i recollir a ultrança. El que és més trist del cas és que les dades oficials parlen que s'ha perdut d'un 30 a un 35 % de la producció, però la realitat és que s'ha perdut quasi bé la meitat de la producció global.

*No hi ha temps que no torni.*

A la vista del cas me ve a la memòria la idea d'aquells, ja llunyans, anys 60 i d'aquells tractors diabòlics que no deixaven resabi de tapareres. I el problema és que l'únic pilar que aguanta la nostra economia està en perill d'esbaldregar-se: tal vegada entre tots encara estiguem a temps d'apuntalar-lo.

Déu vulgui que així sigui!.

**BIBLIOGRAFIA:**

- Hojas divulgativas Ministerio de Agricultura. José Lozano. 1977.
- La economía de las Baleares a la hora de la CEE. Banco Exterior de España. Govern Balear. 1985.
- Les plantes medicinals baleariques. P. Palou i Ferrer. 1983.
- Mapa Cardenal Despuig. 1783.
- Arxius particulars: S.R. i S.F.



**CAJA DE BALEARES  
"SA NOSTRA"**

ACTIVITATS I COL·LABORACIONS.

- \* Campament a Can Tàpera per a escolars
- \* 50 aniversari de futbol a Llubi
- \* Diada cultural de "ELS VALLDEMOSSA" a les escoles
- \* Carreres ciclistes "SANT FELIU-86"
- \* Col·laboració amb la Societat de Caçadors

*Peluqueria*

**GABRIEL**

Gabriel Ramis



C/. Capitán Castell, 7 (LLUBÍ)  
Tel. 522334

**BAR SA PLAÇA**



Plaça Generalísimo Franco, 6  
Telèfon: 522048 (LLUBÍ)

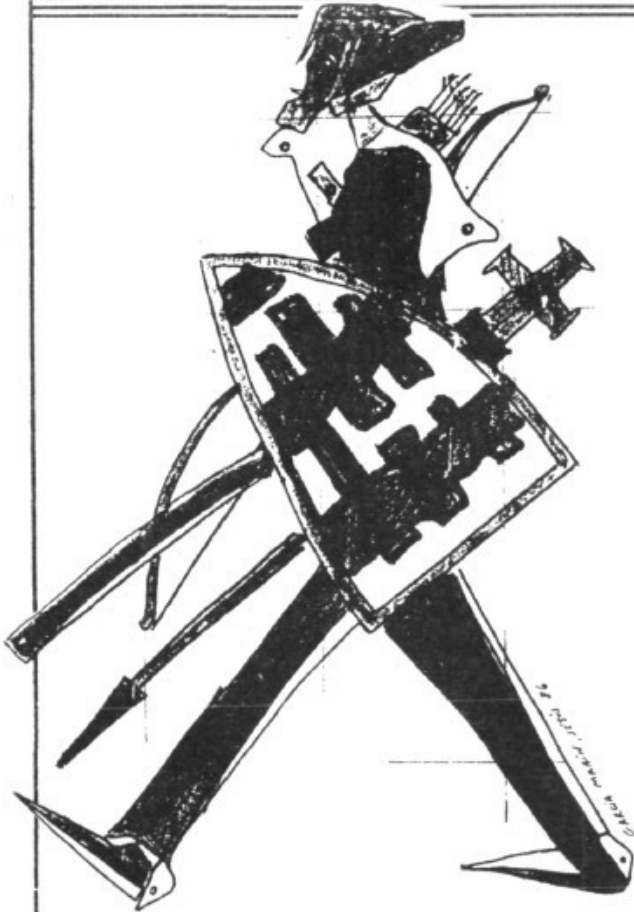

**ACTES CULTURALS PEL MES  
DE NOVEMBRE.**

- \* Dies 14-18-20 Curset d'escacs
- \* Dies 14-17-19-21 Curset de Macramé
- \* Dia 25 Cinema Infantil
- \* Dia 25 Dança pel grup Taparers en Festa

**IMPULS NORMAL DE LA NATURA.**

Joan Galma Contestí.

Després d'aquest estiu tan mogut per l'esport a dins i a fora de Llubí: Mundo-Basket, México-86, futbol, futbol-sala, VIII Carrera Popular, bicicletes... pareix que lo ideal hagués estat ja una crònica de tots o d'alguns d'aquets esports. Però pel temps que fa que s'han donat uns i per temor a ferir algun dins els més recents, m'he decidit a compondre unes línies damunt l'acció esportiva, convidant a tots els que mos sentim esportistes i en els demés a meditar sobre elles.

Pens que s'ha de jugar per guanyar, és l'essència de la competició esportiva, però la preocupació exagerada per la victòria incita cada vegada més a més participants a violar els reglaments. Per por al fracàs arriben fins i tot a considerar al seu adversari com el seu enemic al qual s'ha d'abatir i, a vegades, amb la complicitat dels seus dirigents recorren a pràctiques desleials i inclús a insults per aconseguir els seus fins. La rivalitat és un dó que mos ha de dur solament a la nostra pròpia superació.

Si algú es sent perjudicat té que recorre a la serenitat de les proves i no a la frivolitat de declaracions exaltades. La veritat no necessita d'insults, ni per defensar-se ni per demostrar-se.

Tots: participants, pares, educadors, Federacions, entrenadors, àrbitres, periodistes i espectadors tenim una responsabilitat específica: respectar al contrari victoriós o vençut, tenguent ben en compte que és el company indispensable al que ens uneix la camaraderia esportiva i que sense ell no podriem jugar i, respecta al àrbitre, mitjançant una constant col·laboració amb ell, sobre tot quan s'equivoca perjudicant-nos.

Pot ser així tornarem a aquell temps quan els grecs, pioners de la cultura, daren a l'esport la supremacia entre totes les accions. Fins i tot aturaven les guerres per disputar un torneig i si la poesia i la bona cuina eren activitats preferides no es concebien aquestes sense la disputa esportiva, tenguent ben present que rea la més clara manifestació de la llibertat de l'home.

Corre, salta, juga, neda...





El passat dissabte, 13 de setembre, es celebrà l'homenatge a Maria Perelló -donya Maria de Can Pere Jaume, fundadora i motor fins la seva mort de la Coral Sant Feliu- en una diada que s'haurà de recordar per la gran altura cultural aconseguit en aquest acte.

La festa s'inicià a les 6'30 de l'horabaixa a l'Esglesia Parroquial amb el pregó que pronuncia el P. Joan Llabrés Ramis -de Can Corteneta- glosant la figura de l'homenatjada.

Inmediatament, amb l'Esglesia plena de gom a gom, tingué lloc un memorable concert de música. En primer lloc el Duo de Guitarra Clàssica format pel nostre veí En Toni Perelló i Lluís Rullán interpretaren obres de F. Sor i M. Giuliani. Després l'Orquestra Ciutat de Palma sota la direcció de Julio Ribelles interpretà obres de A. Kachaturian, I. Albéniz i E. Grieg. Però el plat fort va venir al final quan la Coral Sant Feliu dirigida pel seu actual director Pere Mayol juntament amb l'Orquestra Ciutat de Palma interpretaren el Nabuco (Cor d'esclaus) de G. Verdi. A més interpretaren conjuntament obres de Bach, Vivaldi i Händel.

A les 8, després del concert, fou obert oficialment un nou carrer que durà el nom de Maria Perelló. Hi hagué també ball de bot oferit pel grup local "Taparers en Festa". A les 9 del vespre es celebrà una missa cantada en memòria de Maria Perelló.

L'Homenatge fou organitzat per la Coral Sant Feliu amb el patrocini del Consell Insular de Mallorca, Ajuntament de Llubí, Federació de Corals de Mallorca i la Caixa de Pensions.

Estracte del Pregó en Homenatge a Donya Maria Perelló del P. Joan Llabrés Ramis.

## in memoriam **MARIA PERELLÓ**

Aprofitant tot el seu temps lliure, va montar una escola de brodar, a la qual hi arribaren a assistir més de trenta al·lotes, que per cert ho feien de lo millor. I com que el seu dinamisme encara donava per a més, es posà a ensenyar a cantar i poc després, l'any 1957, va fundar el "Coro Parroquial", que més tard es convertí en "Coral Sant Feliu", amb motiu del patró del nostre poble,  
(...)

A més, tots recordam encara, amb profunda gratitut i clara simpatia, aquells "Concursos de Cants Populars" de les feines del camp, que tanta resonància tingueren a tota Mallorca i fins i tot a l'altra banda de la mar i que tan alta posaren la bandera de Llubí, en els quals es concedia la "Flor de Taparera" a la millor actuació. Doncs bé, ella en fou la promotora, com també ho va ser, l'any 1976 -no per simple altruisme sinó per una vertadera caritat cristiana- de la intensa campanya, feta a Llubí, perquè es fessin molt de donant de sang, una institució tan benemèrita i que ha salvat tantes vides, el President de la qual és Don Jeroni Albertí.

(...)  
Però jo, avui i davant tot el poble reunit, m'atreveria a demanar a les nostres honorables autoritats i al Consistori en ple, que Donya Maria Perelló de Can Pere-Jaume sia declarada "Filla Il·lustre" del nostre poble. S'ho té més que merescut.



# Angel Moreu,

## director de "Els Escòles"



P. Convendria que ens tornassis explicar en què consisteix aquesta nova normativa que és la LODE.

R. La LODE bàsicament proporciona la possibilitat de que els pares dels alumnes i els alumnes mateixos s'integrin plenament en la problemàtica de l'escola. Per això s'ha creat el Consell Escolar en el qual una representació important és la dels pares mitjançant les APAs -Associacions de Pares d'Alumnes- i també la dels alumnes que ara es representen a partir de la segona etapa. A més, és clar, hi ha una representació del claustre de professors i un representant de l'Ajuntament.

P. Es pot dir que ara l'ensenyament canviarà de forma radical respecta d'abans en que els al.lots erem més castigats i més reprimits?

R. No, la LODE no és una reforma de l'ensenyament. Repetesc que aquesta nova llei proporciona unes possibilitats, un dret -i més que un dret un deure- de que els pares i els alumnes prenguin part activa en aquesta etapa de l'educació. I no s'ha d'entendre únicament en la possibilitat de que els pares intervenguin per exemple en assumptes econòmics o burocràtics, els pares s'han de mentalitzar en que l'educació del seus fills no és una tasca solsament dels mestres sinó també la seva tasca. Però, tornant al principi de la pregunta, els mètodes d'ensenyament del mestre no es veuen afectats per la nova llei. El mestre en principi és lliure d'adoptar els seus mètodes.

N'Angel Moreu Calvo és el flamant director de l'escola enguany en que es posa en marxa la discutida i polèmica LODE. Ha posada molta d'il.lusió en el seu nou carrec i està dispost a dur endavant -amb l'equip que li proporciona la nova llei- les reformes més urgents que precisa la nostra escola.

No parla molt alt -he hegut de posar l'orella damunt l'alteveu del magnetofon per tornar escoltar la conversa- però medita abans de respondre i l'interessa que les coses quedin clares i s'entenguin.

N'Angel és aragones, d'Oscà concretament. Li agrada la literatura i la seva àrea és la filologia.

P. Quins són els objectius concrets per aquest nou curs?

R. A mi -i donada la meva situació de provissionalitat en el carrec: som director per un any-m'interessa solucionar problemes a curt termini.

P. I quins són aquets problemes?

R. Hi ha uns problemes d'infraestructura molt importants:

En primer lloc l'escola no arriba a certs mínims de seguretat com ha posat de manifest un recent informe sanitari. Per exemple les dimensions de les escales són insuficients en un hipotètic cas d'evacuació de l'edifici. Falten també més accessos al recinte i més amples. Falten extintors...

En segon lloc hi ha un greu problema de manca d'espai: el darrer exemple d'això és que per habilitar un taller d'informàtica hem hagut de desmantellar la biblioteca i amuntegar els llibres allà on hem pogut.

D'altra banda existeix el problema de la calefacció. El sistema actual és inacceptable a més d'insuficient. No es poden escalfar recintes tancats amb estufes de gas butà.

P. Es posarà remei a n'aquesta situació?

R. Crec que sí. Almenys hi ha indicis de voler-ho fer. Per exemple en el cas de la calefacció l'Ajuntament s'ha compromès a instal·lar 8 radiadors

elèctrics, un per aula, però ara ha sorgit el problema suplementari de que la corrent no té la potència suficient per mantenir totes aquestes necessitats.

Però com dic hi ha voluntat d'arreglar les coses. Precisament per dia 10 d'octubre hi ha concertada una reunió entre les parts implicades: Director Provincial, Batle, representació de l'APA i jo. I sobre tot vull recalcar que aquets problemes és necessari resoldre-los en equip.

Deixem recalcar finalment que és necessari prendre consciència de que l'ensyança no es pot limitar a l'impartició d'unes classes. Els al.lots han d'aprendre d'estimar l'escola com una cosa seva i no com un lloc on s'hi va per obligació.

Segurament ens hem oblidat d'altres temes importants. Però esperam que hi haurà noves ocasions per tornar-ne parlar. Almenys noltros n'hem quedat en ganes.

## moviment demogràfic

(8 - VI al 2 - IV)

### MATRIMONIS

- \* Antonio Reynés Ferragut de Sa Pobla amb Isabel Bauzá Castell de Can Xerret. Casats a l'Esglesia de Sant Feliu el 9-VIII-1986.
- \* Bartolomé David Ramis Ferragut de Can Ramis amb Magdalena Bauzá Vila de Can Viles. Casats a l'Esglesia de Sant Feliu el 16-VIII-1986.

### NAIXAMENTS

- \* Miquel Mariano Ramis -23 V 1986- fill de Rafel i Francisca.
- \* Magdalena Comas Caldés -16 VI 1986- filla de Jaume i Antònia.
- \* Margalida Amengual Cifre -27 VI 1986- filla de Joan i Catalina.
- \* José Andrés Guardiola Díaz -1 VII 1986- fill d'Andreu i Macarena.
- \* Margalida Serra Alnebring -22 VI 1986- filla d'Arnau i Birgitta.
- \* Bartomeu Alomar Roig -16 VII 1986- fill de Francesc i Francisca.
- \* Francisca Vives Ramón -18 VII 1986- filla de Miquel i Antònia.
- \* Ramon Llompart Pol -8 VIII 1986- fill de Miquel i Joana.
- \* Angel David Porcel Fontirroig -22 VIII 1986- fill de Angel i Antònia.

### DEFUNCIONS

- \* Tomás Serra Ramis (de Ca Na Gual) (5-XI-1919, 27-VI-1986)
- \* Jaume Nadal Alomar (de Ca'l Joan) (28-II-1982, 3-VII-1986)
- \* Isabel Alomar Perelló (Pericono) (25-II-1900, 2-IX-1986)

**PLENARIS**

Al llarg d'aquets tres mesos sols s'han celebrat dos plenaris. Un ordinari el dia 10 de juny a les 14 hores i el de dia 7 d'agost a les 14 h.30 min. extraordinari.

Al plenari ordinari no es va prendre cap acord, l'ordre del dia sols estava compostat per tres aprovacions d'actes anteriors i precís i preguntes que foren aprofitats per l'oposició dels Nacionalistes de Llubí-PSM per plantejar a la majoria municipal un total de 13 interpellacions. Entre altres coses sol·licitaren al batle que informàs de les darreres reunions oficials a les que havia participat -viatge a la Costa Azul i Pla Marineta-; també s'interessaren pels actes organitzats en commemoració del cinquantari del fútbol a Llubí criticant el fet que el programa estàs escrit en castellà així com l'electoralisme que suposava la visita d'Albertí en plena campanya electoral. A més a una interpellació que no es llegí perquè es va "traspapelar" es sol·licitava al batle que informàs de la situació judicial en que es troba la polèmica entorn al metge titular i les "recollides de firmes".

Acords presos al plenari del 7 d'agost.

Nomenament de Antoni Figuerola (UM) com a tercer tinent de batle; aprovar el projecte de reforma del Estatuts de la Mancomunitat del Pla de Mallorca; ratificació del conveni entre la Conselleria de Sanitat i l'Ajuntament per l'obra "Reforma Local para Centro Social de la 3ª edad"; s'aproven 11 suplementes de credits i les Comptes Generals del presupost ordinari, les del d'Inversions de 1985.

A aquest plenari hi hagué forts enfrontaments verbals entre la majoria i l'oposició fins el punt que el batle amenaçà a part de l'oposició Nacionalista amb l'expulsió de la Sala de Sessions.

**COMISSIONS DE GOVERN**

Durant els mesos de juliol i Agost hi ha hagut 5 comissions de govern de les quals en destacam els següents acords:

\* Aprovació "Padrón unificado exacciones locales 1986" que puja a 1.071.100 pts.

\* Prèvia sol·licitud de Joan Galma s'acorda el pagament de les noves porteries instal·lades al camp de fútbol que suposen 70.000 pts.

\* La Comissió informa favorablement els expedients d'obertura de dues noves indústries dins el nostre terme municipal: una dedicada a "Envasado de agua potable" a Son Capó i altra a "acondicionamiento y envasado de alcaparras" sol·licitada pel president de la Societat Agrícola de Transformació "Sa Llubinera".

\* Aprovació d'un presupost de 1.300.000 pts. per les festes de Sant Feliu.

\* Aprovació de les despeses pels actes de "50 anys de fútbol a Llubí". Són 356.738 pts.

\* Reforma circulatòria: direcció única als carrers Cruz i San Feliu entre els creuers amb els carrers Bernardo de Riparia i Plaza de los Caidos.

\* Adquisició de 24 contadors de suministre d'aigua potable a l'empresa "Mantenimiento de Contadores de Agua Andreu Fuster" per valor de 72.576 pts.

\* Aprovació del projecte de reforma "Local Social para la 3ª edad" que puja a 3.439.092 pts.

\* Concedir una subvenció sol·licitada pel grup "Taparers en festa" el 30 d'agost de 39.358 pts per superar el dèficit que té el grup.

**CARNISSERIA  
CASTELL**



Plaça Generalísimo Franco, 5  
Telèfon: 522069 (LLUBÍ)

**LOCAL SOCIAL PER A LA 3ª EDAT**

El Consell de Govern de la C.A. de dia 24 de juliol aprovà el projecte d'obra del centre de serveis a la 3ª Edat pel nostre poble, de conformitat amb el conveni signat entre l'Ajuntament i la Conselleria de Sanitat i S.S. el dia 16 del mateix mes. L'import del projecte és de 3.605.748 pessetes, i el conveni contempla la financiació de 3.400.000 pessetes. Aquest fou ratificat pel nostre consistori el passat 7 d'agost.

Entre altres coses l'Ajuntament es compromet que el local es destini a fins assistencials al manco al llarg de 30 anys.

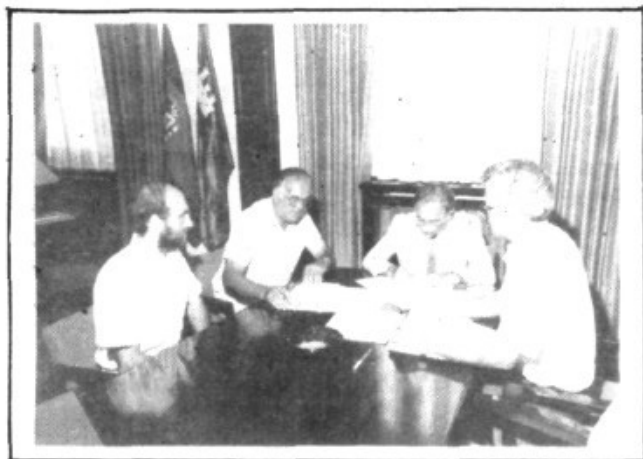

**FESTA DELS CAÇADORS**

La Societat de Caçadors de LLubí organitzà la festa que celebra anualment a la "Plaza de España", més coneguda per a tots nosaltres com a Plaça de sa Carretera, el passat dia 5 de juliol

L'aconteixement comptà amb la presència de molts de llubiners que pogueren sopar i a la vegada ballar i distreure's.

La festa l'organitzen els caçadors com a reconeixement a les facilitats donades pels propietaris de les finques del terme, per ordenar i controlar millor aquesta afició que és la caça.

Enhorabona !. Sols voldriem oferir-nos a la societat perquè l'any que ve pugui presentar als llubiners els programes de la seva festa escrits amb la nostra llengua.

**LLUBI MINVA LA SEVA POBLACIÓ**

Una vegada acabades les tasques del recompte de població per a la confecció del padró d'habitants corresponent a l'any 1985, aquestes són les dades referides a LLubí:

- Homes: 982
- Dones: 1000
- TOTAL: 1982

La trajectòria seguida des de l'any 1960 de constant baixa de població pareix que no s'atura, i ara ja estam per davall dels 2.000 habitants. Això suposarà, entre altres coses, uns ingressos més baixos pel que fa als doblers que ens arriben de les màximes institucions, i també una disminució en el nombre de regidors que han de conformar el nostre Consistori, passant dels onze que hi ha actualment als nou que imposa la llei per als municipis que tenen entre 1001 i 2000 habitants.



**OLIVES ROSSELLÓ  
; MOLT BONES!**

\* Fabrica i oficines  
Ctra. D'Inca a Arta Km.9  
LLUBÍ(Mallorca)  
Telèfon: (971) 522029, (971) 522211  
Telex: 69734 CR-E

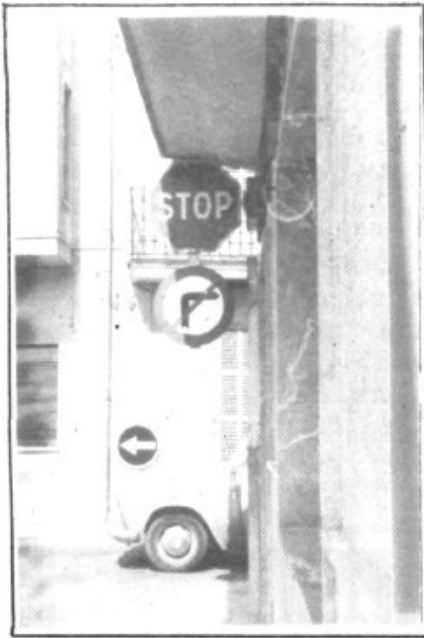

## REFORMA CIRCULATORIA

Si des de fa poc heu entrat a Llubí per la carretera de Sa Pobla vos haureu fixat que gran part de la "calle Cruz" i "San Felio" sols tenen una direcció.

Es tracta d'una reforma circulatoria aprovada per la Comissió de Govern del 22 de juliol, l'acord diu exactament "dirección única en las calles Cruz y San Felio entre las calles Bernardo de Riparia y Plaza de los Caidos".

Però a la realitat no és així ja que la direcció única sols dura fins a l'antic cine i no fins a la "Plaza de los Caidos" com diu l'acord oficial.

Altres veïns es demanaven perquè no s'ha plantejat una reforma circulatoria de caràcter global per a tot el poble, estudiant la situació de cada zona i sobre tot la "calle Doctor Marañón" que segueix essent de dues direccions i a la vegada un dels carrers més estrets del poble.

## CARRETERA DE SANTA MARGALIDA .

Segurament molts ja ho sabeu, estan a punt de finalitzar-se les obres d'asfaltar la carretera que va de Llubí a Santa Margalida, d'aquesta manera totes les vies de comunicació que conflueixen a Llubí es trobaràn prou decents per a la circulació dels vehicles, de fet totes elles han estat asfaltades en aquets darrers anys.

Alerta a la velocitat, no sia...!

## RETOLACIÓ DE CARRERS

També és notícia dins la nostra població la retolació de quatre carrers del poble que no tenien denominació oficial fins al desembre de l'any 1985 quan el Consistori va aprovar les noves denominacions, es tracta dels carrers "Sa tramuntana", "Bona Vista", "Desaigua" i "Maria Perelló".

Cal ressenyar que la nova denominació ja s'ha fet amb la nostra llengua; però també hem de dir que a la vegada que s'instal·laven les noves plaques també se'n posaren algunes de velles en llengua castellana "Padre Miguel Pons" i "Calle general Mola", aquesta darrera de reminiscències franquistes i que ja seria ben hora que desapareixessin d'una vegada per totes del nostre poble.

Esperem que prest les nostres autoritats iniciïn la tasca de la normalització de tota la toponímia urbana de Llubí.







Taller de ferreria  
i fusteria metàlica

Portes basculans  
i practicables

---

JOSEP TUGORES FLORIT

---

Carrer Cruz, 114 (Llubí)

Telèfon: 520462 (Sineu)

**TAPARERS EN FESTA.**

El prop-passat divendres 29 d'agost tingué lloc l'Assamblea general de l'associació de música i balls mallorquins "Taparers en festa" on es va presentar la memòria de les activitats desenvolupades al llarg del seu primer any d'existència.

La memòria fou aprovada a la seva totalitat i tot seguit es passà a l'elecció dels membres de la junta, on resultaren reelegits els seus components a excepció del secretari Toni Contestí que renuncià al seu càrrec, i per a substituir-lo es va triar a Magdalena Perelló Galmés.

Endavant ! i que aquest segon any sia millor que el primer.

**ASSOCIACIÓ JUVENIL LLOP**

Des de les Festes de Sant Feliu ençà Llubí compta amb una nova entitat. És l'Associació Juvenil Llop, que segons ens han informat és un club per a socis que en principi es dedica a la pràctica de les carreres d'Escalextric, però es pensen desenvolupar altres tipus d'activitats.

Pareix que ha tingut gran acceptació dins el poble, perquè ja compta amb més de 200 socis.

Els interessats poden passar pel seu local social a "calle Doctor Fleming", 20.

Enhorabona i endavant !



**NOVA DENOMINACIÓ DE "SES ESCOLES"**

Amb l'assistència del Director Provincial del Ministeri d'Educació, Andreu Crespi, el passat 27 de juny es va celebrar la festa de fi de curs i que enguany tenia un caràcter especial, perquè a la vegada s'inaugurava la nova denominació oficial de "Ses Escoles", que des de llavors es diu "Col·legi Públic Duràn-Estrany", com a mostra d'agraïment al matrimoni del mateix nom que ha creat una fundació destinada a proporcionar tota casta d'ajudes als escolars i a les escoles.

Ja podem anticipar que pel curs que ha començat aquets dies el col·legi comptarà amb dos ordinadors, aportats per dit matrimoni.

La festa va ésser molt lluida i amb una gran participació d'al.lots i pares. Es va descobrir una placa amb la nova denominació del col·legi.

Ojalà prenguessin mostra les nostres institucions oficials d'aquest matrimoni !

**CORRECCIÓ DE BARBARISMES**  
referents a:  
**EL CARRER**



Barbarisme	Forma correcta
ACERA	voravia, vorera
ALCANTARILLA	claveguera
ALUMBRAT	enllumenat
BARRIO	barri
BASSURA	fems, brossa
BATXE	clot, sotrac
CAMION	camió
PARAFANGOS	parafang
RASCACIELOS	gratacel
SEMAFORO	semàfor
TRAFIC	trànsit
XOQUE	xoc, topada



CONSELL INSULAR DE MALLORCA

## COMUNICAT DEL PSM

Dia 28 d'abril de 1984 el regidor dels Nacionalistes de Llubí-PSM Tomeu Perelló fou increpat i agredit pel Batle Guillermo Llabrés d'Unió Mallorquina, fet que en el seu moment fou denunciat en un comunicat difós dia 30 d'abril del mateix any pel PSM-Esquerria Nacionalista.

L'agressió també va ser denunciada per l'esmentat regidor a la força pública, passant el referit cas al Jutjat de Districte d'Inca que se'n va desentendre passant-lo al corresponent Jutjat de Instrucció, el qual va inhibir-se de l'expedient en favor del Jutjat de Pau de Llubí que, en acta del 18 de setembre del 1984, va decretar el sebreseïment per no considerar l'existència d'indicis racionals del fet.

El Batle, per la seva part, va presentar una querella criminal contra el regidor nacionalista per injúries i calúmnies bassant-se en les notícies aparegudes a la premsa local.

Amb acte del jutge del Jutjat d'Instrucció nº 2 de Ciutat, amb data de l'onze de març del 1986, va dictaminar que no hi havia lloc al processament del regidor Tomeu Perelló, fonamentant-se en els següents punts:

1.- No hi havia tal delictes de calúnnia per no aparèixer amb suficient claretat que tal imputació fos falsa, havent quedat acreditat que entre el querellant i querellat es va produir una "violenta discussió".

2.- Que no hi havia indicis que fos l'acusat qui propagàs els fets sinó que fou el portaveu de la candidatura municipal, Miquel Perelló, qui ho comunicà a la premsa.

Curiosament, el mateix jutge del Jutjat d'Instrucció nº 2, Don Carlos Gómez Martínez, davant el recurs presentat per Guillermo Llabrés, contradient les pròpies resolucions de l'acte anterior, dictà Acte de Processament contra Tomeu Perelló i Miquel Perelló, en data del 15 de juliol del 1986, per la qual se'ls imposa una fiança de 1.000.000 de pessetes solidàriament per assegurar les

responsabilitats pecuniàries que en definitiva se'ls poden imposar. Així mateix decreta la PRESÓ provisional dels esmentats processats, de la qual podran lliurar-se si presenten fiança de 50.000 pessetes cada un i l'obligació de presentar-se els dies 1 i 15 de cada mes davant aquest Jutjat.

Per tot això, el PSM-Esquerria Nacionalista condemna l'acarnissament de què han estat objecte en repetides ocasions durant aquesta legislatura els regidors d'aquest partit a l'Ajuntament de Llubí per part del Batle d'Unió Mallorquina, del qual n'és un fet més que evident la insistent persecució dels dos regidors encausats, com a prova aquest plet.

Així mateix condemna l'errònia actitud de Guillermo Llabrés, incapaç com és d'acceptar les crítiques de l'oposició dirigides sempre i únicament a la seva tasca política, la qual cosa el fa indigne del càrrec que ocupa.

El PSM-Esquerria Nacionalista, recolza en tot i per tot l'actuació dels seus regidors que, desinterassadament, han obrat sempre en benefici del que, segons el seu criteri, era més profitós pel poble de Llubí, i que ara, com a fruit de la seva gestió pública, es veuen injustament encausats en una malintencionada trama judicial.

Ciutat de Mallorca, 24 de juliol, 1986.

OFICINA DE PREMSA.

CAFE  
ES RECLAM



Plaça España, 1  
Telèfon: 522112 (LLUBÍ)



Sr. Director de "CASTELL LLUBÍ".

Sa Rota, 1 d'agost de 1986.

Agrairia a vostè fes pública aquesta carta, i perdonàs ses moltes faltes comeses escrivint sa nostra llengua i que corregís.

### "UNA VOLTETA"

S'altre dia horabaixa, aprofitant que era a vila, me va fer ganes fer una volteta i així poder veure ses millores que se van fent en es poble, i és que només hi veng per ses Festes Majors.

Caminant vaig anar a parar a s'avenida que, segons em digueren, sa gent encara li diu "Avenida Son Marget" i segons es meu parer podria tenir un altre malnom, i res que baixant per damunt s'acera i caminant distret, com vaig moltes vegades, mirant es corralets, no vaig saber si m'havia desviat i anava per dins es torrent o per un samentar de terrossos i pedreny, però quan mir en terra vaig veure que no i que era s'acera de l'esquerra de s'avenida i es veu que l'han llaurada amb mala lluna i no ho han esterrossat.

Quan prou vaig haver sopagat i trabucat es peus, baix de s'acera i me'n vaig a sa de la dreta, que segons me paresqué no l'havien llaurada. Res que essent davers mitjan carrer, entre bonys i clots de ses rels dets arbres i branques em pegaven per sa cara, vaig provar de baixar i anar per mig com es dijous, però clar, per mig hi passen ets autos, i per cert com a llamps. Cansat ja d'esquivar-los, arrib a baix amb una bona suada de passar pena de no topat amb qualqun, através sa carretera i em dic: "aniré un trosset pes camí de Son

Marget i al menys reposaré un poc i posaré es peus plans", es peus plans m'has dit!, cada parell de passes hi ha un clot com la Seu i menos mal, encara, que ets autos hi van amb seny de bística vella, que si no ja me tens ballant això que balla es jovent ara.

Ja eren prop de les vuit i cansat de passar pena vaig girar en redó pensant de no tornar més a passejar per "s'avenida", però de camí amunt vaig anar topant uns estols de gent que feien lo mateix que jo havia fet abans i a lo vist no se'n cansaven ja que em digueren que ho feien sovint, i jo que trobava que amb una vegada de passar-hi ja hi havia per quedar-ne plé, i aixó que estic avesat a caminar per camins de Sa Rota.

Amb tot i això que xerrant un poc amb aquella gent m'explicaren es per què s'acera s'encontrava d'aquella manera i que havien escampat un parell de grans de pedrolí que només havia bastat per fer riure ses òlibes, i tenien raó.

Crec que ja he xerrat molt per avui i a vegades som un poc cansat amb aquestes contarelles que no importen a quasi ningú. Res que me'n vaig a Sa Rota que allà sí que hi tenc un bon que fer.

En Josep de Sa Rota.

TALLER MECANIC  
GERMANS

# Torrens

c/ José Antonio, 5 - Tel. 522237  
(Llubí)



- Reparacions en general
- Planxa i pintura
- Servici camió-grua

RESTAURANT

# SA TAPARERA



Carrer D. Fleming, 7  
(LLUBÍ)

# ASSASSINAT A CAN BORDOI

( i 2 )

-LES CONSEQUÈNCIES-

Rafel Perelló Gelabert

Dels tres encausats pel crim de Ca'n Bordoi succeït aquell gener de 1870 dos foren condemnats a morir al garrot i el tercer a cadena perpètua.

No se degueren pensar mai que per les brèndoles del carretó havien d'esser descoberts pocs temps després per un mestre d'aixa. L'horabaixa en que el carretó passà per Corbera anant cap a Ca'n Bordoi al porquer li degué cridar l'atenció la manca de dues brèndoles a una de les rodes.

Es Mestre Saco -que era un mestre d'aixa de Llubí famós per les seves mideno podia reparar en res més quan el carretó passà per davant ca seva. A n'aquell carretó li mancaven dues brèndoles i era de suma necessitat que les hi posassin. En aquell temps era normal que els mestres d'aixa tenguessin els seus tallers al carrer. La feina que feien no permetia fer-la a dedins i tanmateix pel trànsit que hi devia haver era natural que treballassin a l'ample.

Així doncs -segons he sentit- varen trobar als assassins de Ca'n Bordoi. Foren detinguts a Muro.

Segons la mateixa història amb l'amo del carretó hi anava també un allot. Li demanaren si a ca seva hi havien duit molts de doblers o or i joies. -Això no ho sé -va dir ell- però darrerament menjam molta sobrassada.

Aquest crim també està registrat a la premsa de l'època. He fullejat a l'hemeroteca de la Biblioteca March el "Diario de Palma" de l'any 1870 i a la secció "Palma" hi he trobat insertades notes referents al crim. N'he seleccionades algunes:

10 de gener.

"Han ocasionado bastante conmoción en esta ciudad los horrorosos crímenes que han tenido lugar en la casa de campo "Can Bordoy" situada cerca del pueblo de Llubí, la cual fué asaltada por dos hombres desconocidos. Estos despues de haber



saqueado todas las habitaciones ataron á sus habitantes y dándoles de puñaladas dieron muerte á uno de ellos.

El juzgado de Inca y la guardia civil se constituyeron oportunamente en el lugar de la desgracia donde se instruyeron las primeras diligencias judiciales para castigar tamaño atentado.

17 de març.

"Esta mañana han sido conducidos maniatados y custodiados por individuos de la guardia civil á la carcel pública de esta ciudad varias personas que segun noticias, son los autores de los sucesos de Llubí.

El objeto de haber sido trasladados a esta ciudad, dicese que es porque habían intentado fugarse de la carcel de Inca.

9 de juny.

"Por el tribunal de primera instancia del partido de Inca han sido condenados á la pena de muerte en garrote dos de los tres autores del robo, asesinato é incendio cometidos hace algunos meses en una alqueria del término de Llubí, y el tercero á sufrir la pena inmediata. Segun tenemos entendido la causa ya se ha remitido á la Escma. Audiencia.

2 de setembre.

"Ayer se vió en el tribunal de la Escma. Audiencia la causa instruida contra los reos del incendio y sesinatos que tuvieron lugar en Llubí, de lo cual dimos cuenta á su tiempo, como después del fallo que sobre ellos recayó en primera instancia.

**TINTORERIA  
RENTADURIA**

**TOT  
NET**

**MERCAT DES TENIS**

*Juan crespí, 13 - Local 4  
Telèfon 45 48 98*

**LOS GERANIOS**

*Sta. Catalina de Sena - Local 10  
Telèfon 71 38 74*

16 de setembre.

"Hoy se ha publicado el fallo que la sala segunda de la Escma. Audiencia ha pronunciado en la causa sobre los sucesos de Llubí, de los cuales tienen noticia nuestros lectores. José Terol reo confeso ha sido condenado á muerte, Miguel Llabrés á cadena perpétua y Mateo Danús, á 17 años de presidio.

Este fallo se elevará en consulta al Supremo Tribunal de Justicia."

17 de decembre.

"Según dice "El Isleño" en la causa criminal instruida en esta provincia sobre los alevosos hechos de Llubí, el Tribunal Supremo de Justicia ha confirmado el fallo de primera instancia condenando á uno de los delincuentes á cadena perpétua, y á los otros dos á la pena capital."

Tanmateix no foren executats. Però degueren complir molts anys de presó al penal de Ceuta. Ja ho diu la cançó:

A n'es presidi de Ceuta  
No hi van per un any ni dos  
Val més pobres i honrés  
Que molt i tenir-ho en deute.

Molts anys més tard un del assassins tornà a Llubí. Fou reconegut mentre bevia a un cafè. L'aconsellaren d'anar-se'n del poble. En Tomeu Cabrer -nebot de'n Tomeu assassinat- volgué venjar la mort del seu conco i l'encalçà fins que el va perdre davers Ses Lletreres. Jo també hi he perdut el fil de la història.



Oficinas:  
Obispo Llopart, 40 - 1.º  
(Galerias Moli-Vell)  
Tel. 504350 INCA

San Felio, 66  
Tel. 522248  
LLUBÍ

*Miguel Perelló Alomar*

AGENTE DE SEGUROS COLEGIADO N.º 49971



## autocross

Miquel Torrens.

El passat 29 de juny a Manacor es va disputar la tercera carrera del Campionat de Balears d'Autocross. La inscripció fou superior a la d'altres vegades, sobrepasant els trenta cotxes, vint-i-un turismes i tretze de la classe T.T.

Es va rebaixar el crono anterior, que estava en poder de J.Torrens, en tres segons. Això demostra el constant perfeccionament de les màquines i la millora amb els temes de seguretat.

La classificació de turismes fou la següent:

- 1er. Bernardino Ferrer (Ford F. 1.300)  
(1er. de la seva classe)
- 2on. Pedro Munar (R-5. copa)  
(2on. de la classe 8)
- 3er. Onofre Alemany (R-5 TS)  
(1er. de la classe 7)
- 4rt. Francisco A. (Seat 127)  
(2on de la classe 7)
- 7è. Sebastian Torrens (Seat 850)  
(1er de la classe 6)
- 9è. Pedro (Seat 850)  
(2on de la classe 6)

A la categoria T.T. la prova fou molt emocionat, i sobre tot els moments de la lluita entre Joan Torrens i Antonio Miguel.

La classificació de T.T. fou la següent:

- 1er. Joan Torrens (Lancia 1800)
- 2on. Joan Vich (Talbot)
- 3er. Pedro Solivellas (Renault)
- 4rt. Juan Fisas (Renault)
- 5è. Guillermo Galmés (Seat 1430)

\* AUTOCROSS  
\* FUTBOL  
\* FUTBOL-SALA  
\* CICLISME  
\* VIII CARRERA  
POPULAR  
SANT FELIU

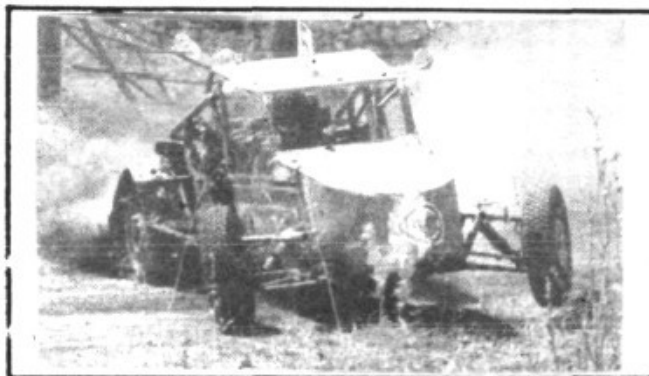

## II TROFEU VILLA DE LLUBÍ.

Dia 31 d'agost, diumenge, va tenir lloc el II Trofeu VILLA DE LLUBÍ organitzat per l'Escuderia S'Auberg amb el patrocini del Ajuntament. En la modalitat de turismes el guanyador fou Armando Lozano amb Mini 1275 i a la prova dels T.T. fou Antoni Miquel amb Lince 1600 el qui primer arribà a la meta. La primera prova va esser clarament una demostració de la resistència de les màquines ja que les retirades per dificultats tècniques foren nombroses. A la segona prova cal ressaltar la mala sort de'n Miquel Torrens -Riera- que no aconseguí quedar entre els cinc millors.

Classificacions:

- \* Turismes.
  - 1er. Armando Lozano (Mini 1275)
  - 2on. Juan J. Aubert (1430)
  - 3er. Jaume Barceló (850 Coupé)
- \* T.T.
  - 1er Antoni Miquel (Lince 1600)
  - 2on. Guillem Galmés (1430)
  - 3er. Juan Salamanca (Sachs 1600)

## futbol

## CALENDARI FUTBOL

El calendari dels partits que els nostres equips de futbol jugaran a casa, en les categories de 3ª Regional i de Juvenils és el següent:

## \*\*\* 3ª Regional Mallorca - Grup B \*\*\*

21 Set.	A. LLUBÍ	-	ARIANY	(17,30 h.)
5 Oct.	A. LLUBÍ	-	LLORET	(16,30 h.)
26 Oct.	A. LLUBÍ	-	CAMPANET	(15,45 h.)
9 Nov.	A. LLUBÍ	-	BARRACAR	(15,30 h.)
30 Nov.	A. LLUBÍ	-	ESCOLAR	(15,30 h.)
14 Dec.	A. LLUBÍ	-	BUGER	(15,15 h.)
11 Gen.	A. LLUBÍ	-	FELANITX	(15,30 h.)
25 Gen.	A. LLUBÍ	-	STA. MARIA	(15,45 h.)
22 Feb.	A. LLUBÍ	-	ARTA	(16,15 h.)
8 Mar.	A. LLUBÍ	-	S. JOAN	(16,30 h.)
22 Mar.	A. LLUBÍ	-	SINEU	(16,30 h.)
5 Abr.	A. LLUBÍ	-	SANCELLAS	(17,00 h.)

## \*\*\* JUVENILS 3ª Regional - Grup C \*\*\*

21 Sep.	A. LLUBÍ	-	SINEU	(11,00 h.)
5 Oct.	A. LLUBÍ	-	B. R. LLULL	(11,00 h.)
26 Oct.	A. LLUBÍ	-	MURENSE	(11,00 h.)
9 Nov.	A. LLUBÍ	-	CULTURAL	(11,00 h.)
23 Nov.	A. LLUBÍ	-	AT. INCA	(15,30 h.)
7 Dec.	A. LLUBÍ	-	CAMPANET	(15,30 h.)
21 Dec.	A. LLUBÍ	-	S' HORTA	(15,15 h.)
18 Gen.	A. LLUBÍ	-	S. JOAN	(15,30 h.)
1 Feb.	A. LLUBÍ	-	MARIENSE	(15,45 h.)
22 Feb.	A. LLUBÍ	-	MARGARITENSE	(11,00 h.)
8 Mar.	A. LLUBÍ	-	CONSTANCIA	(11,00 h.)
22 Mar.	A. LLUBÍ	-	ALGAIDA	(11,00 h.)
5 Abr.	A. LLUBÍ	-	ALQUERIA	(11,00 h.)
26 Abr.	A. LLUBÍ	-	SES. SELINES	(18,00 h.)



\* POLLASTRES  
\* TROSSEJAT  
DE POLLASTRE  
\* GALLINES  
\* CONILLS  
\* OUS

## DISTRIBUIDORS

HNOS. PERELLÓ, S. A.

Carrer Cardenal Cisneros, 65

Telèfon: 503989 (INCA)

## futbol-sala

El 5 de juliol començà a la nova pista poliesportiva el primer torneig de Fútbol-Sala Sant Feliu 1986.

La competició va tenir una acollida molt favorable, fins i tot, persones no aficionades anaven a veure els partits, a més de la gent que hi anava pel seu interès envers d'aquest esport. Amb tot això es creà un gran ambient.

El torneig sorprenentment el va guanyar l'equip més jove: el de la C. Munar demostrant que tenia un equip de molta valua i amb molt de futur. El segon classificat fou el Celtic Llubí que perdé la final al llançament de penalties ja que el partit acabà amb empat a un gol. El tercer i quart llocs foren per C. Bauzá-Perelló i Societat Porquera respectivament; aquest partit també es va decidir pel llançament de penalties. Aquests dos darrers equips eren els organitzadors del torneig.

El trofeu a la esportivitat fou per l'equip del bar Can Vicari que va ésser el que menys faltes va cometre. El trofeu al millor porter fou per l'equip del Bar Cas Ferreret que només encaixà tres gols i no va perdre cap partit. Miquel Tomàs i Miquel Mates de l'equip Celtic Llubí foren els màxims goleadors amb 14 gols cada un. El millor jugador del torneig, elegit per votació, va ésser Llorenç Llabrés de C. Bauzá-Perelló.

En total s'inscrivieren al torneig 142 jugadors, encara que no tots arribaren a jugar. L'equip amb una plantilla més nombrosa fou R. Servera amb 22 i la més reduïda va ésser la del Bar David amb 8 jugadors. Al llarg dels 34 partits jugats es feren 197 gols, essent els equips que més en feren el Celtic Llubí amb 33 i la S. Porquera amb 26.

Per acabar cal destacar la part negativa del torneig on es produïren certes accions antiesportives, suposam que moltes vegades degudes a l'entusiasme i ganes de guanyar però que seria interessant saber corregir-les i així evitar els enfrontaments entre gent que conviu a un mateix poble.

castell  
**LLOBÍ**

CLASSIFICACIÓ FINAL.

GRUP A

	J.	G.	E.	P.	GF.	GC.	P.	
C. Bauzá-Perelló.....	6	5	0	1	20	7	10	+13
Celtic Llubí.....	6	5	0	1	26	13	10	+13
R. Servera.....	6	4	0	2	20	13	8	+ 7
B. Trui.....	6	3	0	3	15	9	6	+ 6
L. Capó.....	6	3	0	3	20	16	6	+ 4
B. Central.....	6	0	1	5	14	31	1	-17
B. David.....	6	0	1	5	6	32	1	-26

GRUP B

S. Poquera.....	4	3	1	0	22	4	7	+18
C. Munar.....	4	2	1	1	15	4	5	+11
B. Cas Ferreret.....	4	1	3	0	9	3	5	+ 6
Estil.....	4	1	1	2	19	8	3	+ 3
B. Can Vicari.....	4	0	0	4	2	40	0	-38

RESULTATS DE LA VIII CARRERA POPULAR SANT FELIU.

Amb una participació de 205 corredors es celebrà la VIII Carrera Popular Sant Feliu. Els primers classificats foren els següents:

- \* Nins menors de 7 anys (500 m.)- Jaume Serra Fornés (Llubí)
- \* Nins de 8 a 10 anys (700 m.)- Jaume Baron Puigserver (Campos).
- \* Nins de 11 a 14 anys (1500 m.)- Manuel Garcia Pelaez (Llubí).
- \* Joves de 15 a 17 anys (3000 m.)- Joan Reixac (C. Hermes).
- \* Homes de 18 a 39 anys (8000 m.)- Mateo Dominguez (26' 35") (C. Hermes)
- \* Homes de 40 anys endavant (4000 m.)- Emilio De la Cámara. (C. Fidípides)
- \* Nines de menys de 9 anys (500 m.)- Maria Antònia Rigo Barceló (Campos).
- \* Nines de 10 a 14 anys (1000 m.)- Catalina Bauzá Blanch (Campos).
- \* Dones de més de 15 anys (3000 m.)- Catalina Reixach (C. Hermes).

Per l'any que ve hi haurà una categoria especial per a corredors locals amb 15 premis i un recorregut de 3000 m.

Taller de reparacions  
de cotxes

**Antoni Cladera Riutort**

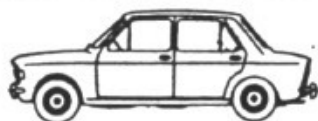

José Antonio, 42 - 44 - Tel. 522077  
LLUBÍ (Mallorca)

**TALLER MECANIC**

**JOAN ALOMAR**



- Reparacions en general
- Venta de Mobyettes, Vespas  
Derbi, Puch i bicicletes.

Carrer Maria Perello, SN  
Telèfon 522288 (LLUBÍ)



**bar**

**(Can VIÇARI**

Av. Son Marget, s/n  
Telèfon: 522143 (LLUBI)

## UN CONSELL AL TEU SERVEI.

Cada any el Consell Insular de Mallorca du a terme nous projectes per garantir millors serveis públics a totes les persones que viuen a la nostra illa. A la vegada manté i incrementa els que ja hi ha. I tot això ho fa a través de les seves àrees d'actuació.



□ Centre de Prevenció de l'Abús de Drogues. □ Grup d'Educació Sanitària a les Escoles. □ Elaboració del Mapa de Serveis Socials de Mallorca.

### ÀREA DE COOPERACIÓ I ORDENACIÓ DEL TERRITORI

### ÀREA DE COOPERACIÓ I ORDENACIÓ DEL TERRITORI

□ Elaboració del Pla d'Obres i Serveis per dotar els pobles de l'infraestructura bàsica. □ Manteniment de la xarxa viària pròpia (39% de les carreteres mallorquines). □ Servei de Prevenció i Extinció d'incendis i Salvament.

### ÀREA DE CULTURA I ESPORT

□ Ordenació d'arxius propis i d'altres organismes. □ Difusió cultural per mitjà del Teatre Principal i la Biblioteca Artesana. □ Impuls del coneixement i l'ús de la nostra llengua. □ Difusió del nostre folklore. □ Elaboració del Pla d'Instal·lacions Esportives en els municipis. □ Foment de l'iniciació i pràctica de tot tipus d'esport.



El Consell Insular de Mallorca treballa intensament des de aquestes quatre àrees perquè a la nostra illa es pugui viure cada dia millor, amb totes les comoditats, salut, i un constant enriquiment cultural. L'avanç en aquest sentit ha estat continu durant els vuit anys de funcionament del Consell, i els fruits obtinguts, molt nombrosos. Per això, avui ens sentim satisfets de la feina feta, i a la vegada, plens d'il·lusió per incrementar-la cada any.



### ÀREA ECONÒMICA

□ Promoció del turisme. □ Protecció de l'entorn amb campanyes de neteja de platges i el nostre lloc. □ Impuls de la nostra indústria i comerç. □ Accions de millora de la ramaderia i l'agricultura.

### ACCIÓ SOCIAL I SANITAT

□ Hospital General. □ Hospital Psiquiàtric. □ Llar de l'Infància. □ Llar de la Joventud. □ Llar dels Ancians. □ Patronat Verge de la Salut. □ Hospital de Nit.



Plaça Espanya, 1



**PERE GIL**

Glosador

CONSOLAT DE SÓLLER A CIUTAT  
CABRER DE PUEYO. 1 - TELEFN. 726863

SÓLLER: LLUNA, 13 - 631254

*Enc que som de Tramuntana,  
es CONSOLAT DES SOLLERICS  
oferesc a n'ets amics  
que tenc a sa PART FORANA.*

*I també a n'es Ciutadans  
- que jo som amic de tots-  
veniu amb mi a fer rots  
d'oli i de pa d'el d'abans.*

*Vull dir de pa integral  
amb quasi tot es segó.  
Per sa salut és millor  
i això és lo principal.*

*Es capvespres des dijous  
convit a pamboliada.*

*Tenc també una sobrassada,  
café, ametlles i anous.*

*Pere Gil*

11 maig 1986

castell  
**LLOBI**

## de rampellada

UN NOU GRUP MUSICAL A LLUBÍ,

"Baladre" és el nou grup musical que darrerament han creat sis joves del nostre poble. Alguns dels components ja formaven part del músics de "Taparers en Festa". Pretenen fer una música més creativa d'acord amb les seves inquietuts sempre dins el marc de la nostra cultura.

AUTOCROSS NACIONAL,

Segons un comentari recollit en una conversa de taverna és molt probable que el club d'autocross S'Auberg organitzi l'any que ve en el seu circuit una prova puntuable pel Campionat d'Espanya.

DEFICIÈNCIES EN EL SUMINISTRE D'AIGUA POTABLE,

En el rigor de la canícula hi ha hagut sèries deficiències d'aigua potable a alguns indrets del poble. El motiu pareix ésser la pèrdua de pressió del corrent d'aigua.

FUTBOL 3ª REGIONAL,

El passat diumenge, 21 de setembre, començà la lliga. El nostre equip, el C.D. Avance de Llubí es va estrenar amb una rotunda victòria sobre el seu adversari l'Ariany en el camp local de Ses Comes. El resultat fou 3-0 amb gols de'n Tòfol, Llorenç de Son Torrens i Joan Planes, aquest darrer de penalt. Ara com ara anam els primers de la taula de classificació.

En un altre ordre de coses pareix ésser que el club ha estrenat nove directiva. D'això vos informarem en tenir més informació.

POLEMÍQUES,

Ja és veritat que ningú sap com es troba s'olla més que es cullerot. Idò a dins aquesta olla de caregols que és el nostre poble tenim uns quants temes que donen que parlar.

Primerament la polèmica periodística entre en Biel Frontera i tres integrants de la candidatura dels Nacionalistes de Llubí-PSM.

Una altra és l'Homenatge a Donya Maria de Can Pere-Jaume en relació a la fundació del Coro Parroquial -la Coral Sant Feliu-. El Batle de Llubí té interposada una querella contre dos regidors dels Nacionalistes de Llubí-PSM. I, finalment, s'ha alçat un gros rebumbòri amb l'affair de les firmes demanat el canvi i/o posarne un altre.