

Revista Arròs amb



# Salseta

“Pel gener, el camp  
llaurar, la vinya podar i  
el vi trascolar”

ANY XVII. N.º 151. BINISSALEM. GENER 2010. PREU: 2,00 EUROS



Sorpresa a la Sala! Més polèmica amb les antenes



Quatre projectes per al segon Fons d'Inversió Local



L'antic Celler del Rei podria haver estat descobert





*Records* d'un temps passat

Noces de Biel Bestard Pons i Carme Maria Salom Lladó. 23 de febrer de 1960.

# GALA **DISNEY** MS ESPORT

**Diumenge 7 de març, a les 18 hores  
al Palau Municipal d'Esports d'Inca**

Els amics del ball de MS ESPORT estan preparant la nostra propera exhibició!

Més de 100 participants Binissalemers, grans i petits, us oferiran un conjunt d'actuacions molt variades, ja que aquesta vegada, a més de molt de ball també podrem gaudir amb la veu en directe d'alguns participants. Color, màgia, il·lusió, tota una gala molt especial.



# Disney

**Us esperam a tots!**

**Entrades a la venda a:** MS ESPORT (de dilluns a divendres, de 17:30 a 20:30 hores)  
i a taquilla el mateix dia. **Preus.** Adults: 6 euros / Menors de 6 anys: 3 euros

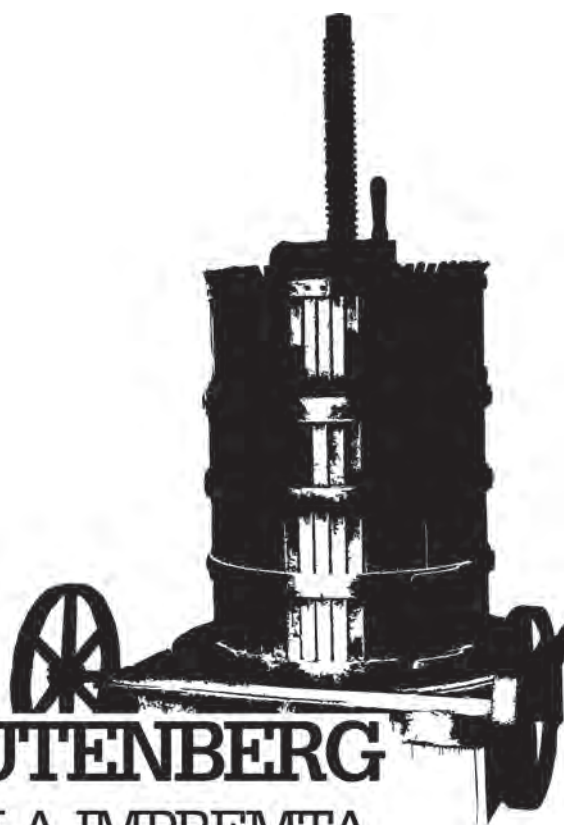

QUAN **GUTENBERG**  
INVENTÀ LA IMPREMTA,  
ADOPTÀ UNA PREMSA  
DE VI COM A SUPORT  
DEL PAPER. NO SERÀ  
MASSA **COINCIDÈNCIA**  
QUE **NOSALTRES**  
ESTIGUEM A UNA TERRA  
DE VINS?  
**GRÀFIQUES RUBINES**  
CONTENTS D'ESTAR  
AL NOSTRE POBLE



# Amenaça de bomba!!

Fins a on pot arribar la desesperació d'una persona...

L'amença de bomba del passat dimarts 2 de febrer, en un municipi com el nostre, al que s'ha classificat, en més d'una ocasió, com a poble-dormitori, és un exemple del que pot passar pel cap d'una persona quan no es troba bé. I no sols en el sentit de desequilibri mental, sinó en el mateix estat d'ànim, en una enrabada, en un moment d'irritació, d'enfadament.

Tot i que la investigació continua encara oberta, de comprovar-se que, efectivament, l'autor de les telefonades va ser l'intern expulsat del Projecte Home, quedaran patents les reflexions fetes unes línies abans en aquesta editorial.

La tasca de l'esmentat col·lectiu és prou digna de lloar, i cal seguir lluitant contra la droga.

Amb la trista escena viscuda el passat 2 de febrer, queda clar fins a quin punt poden arribar alguns dels que n'han estat les seves víctimes o consumidors.

*Aquell mateix dimarts, l'edició d'aquest número ja estava tancada. De fet, les portades i l'especial en color ja havien estat impresos el dimarts dematí. És per això que la notícia d'amença de bomba, tot i ser, probablement, la més cridadora d'aquest número, no apareix en els titulars de la portada.*

JAUME POL  
"Jimmy"



## 15 anys d'Arròs amb Salseta

Aquest projecte informatiu encara no és major d'edat, però als quinze ha arribat i ho celebrem amb motiu.

Gràcies a tots, en general, sou la font d'inspiració, sense vostra col·laboració segur no seria igual.

Moltes coses han passades i tantes que en passaran, i per sempre quedaran a sa revista estampades.

No vull dir cap mentida, tots junts hem aconseguit, des d'aquí quedí escrit: s'arròs és molt, molt llegida.

P.D.: dedicada, amb agraïment, a tot el poble.

ÍNDEX	PÀG.
EDITORIAL .....	3
LOCAL .....	4
CURIOSITATS .....	29
VIVÈNCIES .....	30
CULTURA .....	32
REPORTATGE .....	
CINE .....	39
INFÀNCIA .....	41
GRUPS MUS. ....	45
ESPORTS .....	47
OPINIÓ .....	53
OCI .....	61

### Arròs amb Salseta

Director: Jaume Pons Comas. Col·laboradors: Margalida Ripoll, Antoni Pol, Joan Escanelles, Xesca Rosselló, Joan Perelló Bestard, Toni Gomila, Joan Perelló Alorda, Mateu Banús, Jaume Pol, Margalida Llabrés, Noel Capó, Toni Sánchez, Jordi Palau-Ribes, Miquel Àngel Barrios, Joan Crespi, Miquel Àngel Moyà, Margalida Esteva, Bartomeu Albert Nadal, Joan Carles Torrens, Xisca Salom, Catalina Bibiloni, Bel Fontanet, Margalida Pol, Guillem Moyà, Maria Antònia Bibiloni, Beatriz Marín, Jordi Mayol i Toni Amengual.

Fotografia Portada: Beneïdes (17-01-2010).

Maquetació: AambS. Consells Didàctics: Joan Rosselló.

Gestió Administrativa: Bartomeu Albert Nadal Bestard.

Adreça Electrònica: arrosambsalseta@gmail.com

Pàgina WEB: www.arrosambsalseta.com (en construcció).

Filmació i Impressió: Gràfiques Rubines.

Distribució: Biel Riera.

Depòsit Legal: PM. 1519 - 1994

Edita: Associació Arròs amb Salseta. Oh Yeah!

Els escrits sols reflecteixen l'opinió dels seus autors



Revista Arròs amb  
*Salseta*

Per a col·laboracions,  
articles d'opinió, per donar una  
sorpresa o els *Molts d'Anys* a  
un familiar o amic,  
per a subscripcions i publicitats:

687 623 957

E-mail

arrosambsalseta@gmail.com

LA NOSTRA  
POBLACIÓ

## Successos

## GENER i FEBRER

## Naixements

Benjamin Lombardi Llabrés (18-01-10)

Pere Mateu Benito (22-01-10)

Adrià Nadal Ramis (20-01-10)

## Noces

Bartolomé Bernardo Fiol Donoso i

Yanire Pamela Quijano Reategui

(29-01-10)



## Defuncions

Antònia Pol Alorda (07-01-10)

Dades extretes del Registre Municipal de l'Ajuntament de Binissalem el dissabte dia 30 de gener de 2010.

01-01-10. **Causen danys a un vehicle** que estava estacionat al carrer de Sa Coma.

13-01-10. **Entren a una casa del camí de Morneta** i se'n duen diverses coses, entre les quals una càmera de vídeo.

14-01-10. **Robatori a l'interior d'un vehicle** que es trobava estacionat al carrer de Can Julià. El lladre s'emportà una bossa de mà dins la qual hi havia documentació personal i uns 40 euros en fetiu.

14-01-10. **Causen retxades a un cotxe** que estava estacionat al carrer Germanies.

16-01-10. **Forcen la porta d'un cotxe**, estacionat a la zona de la plaça de l'Església, deixant-la en molt malt estat.

16-01-10. La nit de foguerons va ser aprofitada per alguns gamberros per **col·locar un cotxe enmig del carrer** Sor Francisca Nicolau Bover.

17-01-01. La conflictiva curva propera al cementiri vell va ser protagonista d'un accident frontal entre dos cotxes. Per sort no es registraren ferits, només danys materials.



17-01-10. Novament el carrer Germanies és escenari d'un **acte vandàlic** després que un desconegut causàs retxades a un cotxe estacionat en aquesta via.

22-01-10. A la Parròquia se'n donen compte que **qualcú se n'ha duit els doblers recaptats amb la bacina**. En total, es calcula que s'emportaren uns 150 euros.

Segons pareix, aquesta no ha estat la primera vegada que s'ha produït un robatori dins l'església i, pel que sembla, el lladre o lladres aprofiten la celebració d'una missa o d'algun acte religiós per amagar-se dins l'edifici i, quan aquest és tancat, cometre el robatori. De fet, en més d'una ocasió s'han trobat les portes obertes a l'endemà.

23-01-10. **Un vehicle xocà contra la paret** d'una finca de la zona de ca n'Arabí causant-hi desperfectes considerables.

La Policia ha obert una investigació però, de moment, no ha pogut saber res més del cas.

26-01-10. **Roben una bossa de mà de dins un cotxe** que havien deixat aparcat en un pàrking del carrer Conquistador. Es calcula que dins la bossa, a part de documentació personal i altres pertinences, hi podia haver al voltant d'uns 600 euros.

28-01-10. **Roben una bicicleta** al carrer Sant Vicenç de Paul.

29-01-10. **Mor un home**, de 87 anys d'edat, a causa d'un accident amb el tractor mentre estava treballant el camp.

30-01-10. **Foraden les quatre rodes a un cotxe** en el camí de s'Aigua. La Policia sospita d'un home com a possible autor dels fets, qui també podria autor d'altres delictes.

# AMENAÇA DE BOMBA!! al carrer Canonge Barceló

El dimarts 2 de febrer, a les 19.50 hores, una telefonada a l'112 posava al poble en alarma

El dimarts 2 de febrer de 2010 serà recordat com el dia, el primer dia –i tan de bo el darrer– en què el poble rebé un amenaça de bomba.

## Tres telefonades

Eren les 19.50 hores quan el Servei d'Emergència de l'112 rebia una telefonada d'una persona –sense identificar– dient que hi havia una bomba al poble i que en uns 22 minuts faria explosió. Tot d'una penjava i no especificava el nom de cap lloc en concret.

Minuts més tard, a les 19:56 hores, tornava a telefonar i afegia que tan sols quedaven 16 minuts perquè l'artefacte estallàs. Tampoc tornava a donar cap pista.

Finalment, en una tercera telefonada, a les 20:00 hores, sí feia saber on hi havia col·locat l'explosiu: al carrer Canonge Barceló.

## Actuació policial

Des de l'112, una vegada rebuda la primera cridada ja s'havia donat part a la Policia Local i Guàrdia Civil, que ràpidament havien desplaçat diverses unitats voltant per diferents zones del poble, sobretot en aquelles en què s'hi pogués trobar més gent reunida, com podia ser, en aquells moments, el poliesportiu.

Poc després, quan ja se sabia el nom del carrer, tots els efectius policials es concentraven a la barriada, tancant el trànsit als carrers Llorenç Moyà i Reg, de manera que no es deixava accés cap a Canonge Barceló.

Tant els veïnats com els usuaris de la Vivenda Tutelada i del Projecte Home eren desallotjats de les se-

Un intern expulsat del Projecte Home podria ser l'autor de l'amenaça. Al final tot quedava en una falsa alarma

ves dependències. La Policia Local procedia a comprovar les matrícules de tots els vehicles estacionats en aquell carrer i, tot seguit, efectius de la Guàrdia Civil inspeccionaven davall cada un per si hi pogués haver instal·lat qualche tipus d'explosiu o bomba lapa.

Al cap d'aproximadament una hora, i després de comprovar que no hi havia cap artefacte, es donava per tancada l'operació i tot quedava en una falsa alarma.

Les investigacions continuaven a les oficines de la Policia Local, on s'hi reunien agents de la Guàr-

dia Civil, responsables del Servei d'Emergència de l'112 i també del Projecte Home, analitzant-se les gravacions de la veu del desconegut que havia informat de les amenaces.

I aquí és on quasi quedà clar qui havia pogut ser l'autor de les telefonades, ja que tant el director del Projecte Home com un dels metges d'aquest col·lectiu reconeixien, en aquells missatges, la veu d'un intern que una setmana abans havia estat expulsat del centre, i ara, probablement com a revenja, havia duit a terme aquella amenaça.

La Policia intentava localitzar a l'individu, sense èxit. La investigació continua oberta.



La Policia tancà el trànsit als carrers Llorenç Moyà i Reg.



# CRISTALERIA RUBINES, S.L.

CARPINTERIA METÀLICA  
ESPEJOS Y CRISTALES  
MÁMPARAS BAÑO  
PERSIANAS DE ALUMINIO  
CERRAJERÍA EN GENERAL

Francesc de Borja Moll, s/n  
07350 Binissalem (Mallorca)  
Tel. 971 51 10 76  
Mòbil: 630 904 982  
FAX: 971 87 02 06

# T R A N S P O R T S RieraSerra

Antoni Riera Serra  
600 442 267

■ ■ TRANSPORT DE GRAVES  
I MATERIALS DE CONSTRUCCIÓ

■ ■ SERVEI DE GRUA

■ ■ TERRA PER A JARDINERIA

Pol. 6 Parc 154 - Binissalem, 07350 Mallorca  
Tel./ Fax: 971 870 673 - rstrans2006@yahoo.es



Binident



Sa Coma, 21  
07350 Binissalem  
tel.&fax 971 886 398  
consulta@binident.com  
www.binident.com

Binident empresa jove, dinàmica i amb experiència, neix per cobrir la creixent demanda en serveis odontològics, a una població amb dificultat per a l'accés a aquests.

Un servei especialitzat, integral i personalitzat en ortodòncia, implantologia, estàtica i prevenció bucodental.

El nostre objectiu és oferir-li la màxima qualitat assistencial des del primer contacte. Amb unes instal·lacions completament equipades amb tecnologia d'última generació, instruments de bioseguretat i nous materials.

A l'avantguarda de la seva salut i estàtica bucodental



• Implantes



• Sistema digital de radiologia bucodental



## Comencen a retirar les aules prefabricades

Les del carrer Sant Jordi han ocupat la via pública durant més d'un any. Un fet insòlit

Amb l'obertura de la nova escola de Primària, és evident que el col·legi Nostra Senyora de Robines ha guanyat en espai i comoditat, de manera que instal·lacions temporals com les famoses aules prefabricades van sient retirades.

Segurament, les que molta gent desitjava veure desaparèixer eren les que han estat ubicades, durant més d'un any, enmig del carrer Sant Jordi. Així idò, sembla que, a poc a poc, l'escola pública va recuperant la seva normalitat i els espais educatius que havia perdut per culpa de la massificació.



Un camió carregà dues de les aules del carrer Sant Jordi.

### Llúcia Mir

- Quiromassatge
- Osteopatia
- Doula de l'equip *mam*  
(acompanyament durant l'embaràs, part i pospart)

 **609 486 296**

lluciamir13@hotmail.com / www.madreamadre.org

- Gabinet particular: C/ Pintor Bestard, 11 · Binissalem  
(devora el camp municipal d'esports)
- Centre **Grup Néixer**: C/ Molinets, 66 · Santa Maria del Camí
- Perruqueria **Siluetta**: C/ Convent dels Caputxins, 11 · Palma



HERBES  
Des de 1898  
**Túnel**  
MISCLADES  
DESDE 1898  
**Túnel**  
MIXTAS MIX  
www.tunel.com

BEBE CON MODERACIÓN. ES TU RESPONSABILIDAD.

Bodegas Túnel, S.A. Avenida Príncipes de España, 3 - 07141 MARRATXÍ - MALLORCA  
Tel. 971 604460 - Fax 971 604533 - E-mail: info@tunel.com - www.tunel.com

**DONANTS DE SANG  
DE MALLORCA**



#### Sessions de donació 2010

Dates: 02, 03 i 04 de març  
01, 02 i 03 de juny  
21, 22 i 23 de setembre  
14, 15 i 16 de desembre

Lloc: Centre de Salut  
Hora: De 18 a 21:30h  
Telf.: 971 76 42 76

# instal·lacions Bennassar

- Instal·lacions i reparacions d'antenes
- Reparacions d'aire condicionat
- Disposam de targetes **PREMIUM TDT**

· Tots els treballs es poden pagar a 60 terminis

 655 320 025

Tomeu Bennassar Jaume, instal·lador · C/ Conquistador, 79 · 07350 Binissalem

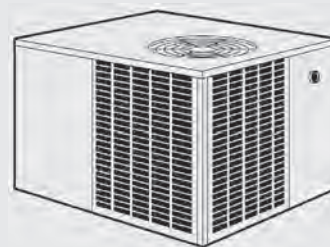
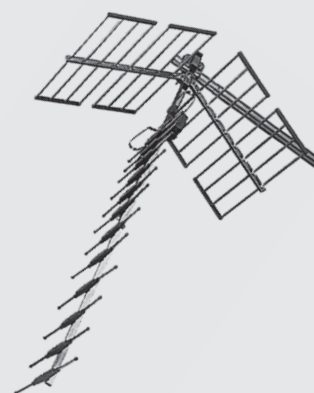

TOMEU MANRESA VIDAL  
*tot en ferro i forja*

Automatismes · Ferreria artística · Fusteria de ferro  
Escalles metàl·liques · Portes basculants

C/ Pou d'en Bauçà, 19 - Polígon Industrial de Binissalem  
Tel.: 971 51 11 44 - Fax: 971 51 18 78

## Bar s'Hotel

Tapes, pa amb oli,  
hamburgueses i altres plats



PASSEIG DES BORN, 1 · BINISSALEM · TEL. 971 51 15 03

Reus & Ginel  
ESTILISTES

C/. CATEDRÀTIC BARTOMEU OLIVER  
TEL. 971 870 583  
07350 BINISSALEM

# Més polèmica amb les antenes de telefonia

Sorpresa a la Sala! L'equip de govern del PP retira una proposta seva després de veure com se n'abstenen la resta de partits de l'oposició

El ple extraordinari del dilluns 18 de gener tengué, precisament d'extraordinari, la retirada, per part del Partit Popular, d'una proposta pròpia que tractava la ubicació de les antenes de telefonia mòbil.

## L'opinió del PP

El motiu pel qual la moció quedà damunt la taula, segons apunta el batle, Jeroni Salom, va ser el fet que tots els grups polítics de l'oposició votassin abstenció. Salom acusa a l'oposició de no voler-se *banyar* a l'hora de donar suport a la proposta que l'equip de govern havia presentat, en la qual s'explicava que les antenes serien tretes del poble i se n'instal·laria una de 30 metres d'alçada a la zona del polígon. Des de les files populars s'afirma que allò que es pretenia era cercar el suport de l'oposició per tal d'evitar possibles crítiques quan la nova antena sigui instal·lada al polígon. Crítiques com l'impacte visual o mediambiental.

## L'opinió de l'oposició

Per la seva part, des dels partits de l'oposició es criticà el fet que l'equip de govern del PP tornàs a dur a ple una proposta que ja havia estat aprovada feia mesos, i, a més, per unanimitat. És a dir, que el mateix PP l'havia votada a favor.

Des del PSM i PSOE s'afirma que una vegada fou aprovada la moció, la tasca de treure les antenes fora del nucli urbà correspon a l'equip de govern.

Els populars ho justifiquen dient que pretenien cercar suport i evitar crítiques

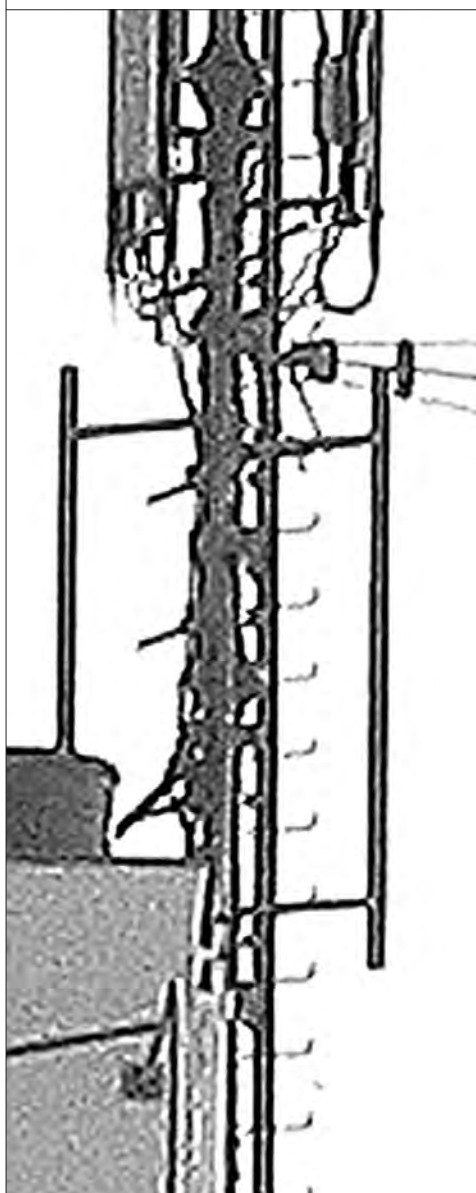

## La nova ubicació

Una vegada elaborats tots els informes necessaris, tant per part de l'equip de govern com per part de l'oposició –com varen dur a terme, conjuntament, PSM i Esquerra-IB– les antenes de telefonia que hi ha als pisos dels carrers de Bonaire, Jesús i Plaça de l'Església seran tretes del poble i se n'instal·larà una de general en un solar del polígon industrial, col·locant-se, això sí, un repetidor en els pisos del carrer Jesús, l'únic punt amb llicència.

## Un per s'altre i sa casa ...

El cas de les antenes de telefonia haurà costat anys solucionar-lo. Haurà estat necessari el pas de diferents governs, de diverses recollides de firmes veïnals, una manifestació i un gran nombre d'informes tècnics per a què, al final, la cosa tiri endavant. I per si no n'hi havia a bastament, quan semblava que el tema estava encarrilat torna la polèmica amb la sorpresiva retirada d'una proposta, per part del PP, que el mateix PP havia duit a ple.

Si, de totes formes, és l'equip de govern qui ha de treure les antenes, a pesar que l'oposició s'abstengui, no votar a favor de la seva pròpia proposta no és, precisament, sinònim de confiança. Si de qualcú ha de tenir suport una proposta és del partit que la presenta. Hi ha hagut temes, com els mateixos pressuposts, que han estat aprovats gràcies a les abstencions.

J.Pons

Peluqueria  
**Margarita  
Oliva**



- COSMETOLOGISTE
- CORTES A TIJERA
- MOLDEADOS Y PERMANENTES
- TINTES

C/ Rectoria, 2 1r A · Tel. 971 51 12 92 · Binissalem

**Horrach**

Regals personalitzats  
Estampació de camisetes

**METAL  
CARPIN**



Ses Germanies, 16. Local 6 · Binissalem / 616 762 641 · 971 511 830  
Fax: 971 886 707 / metalcarpin@ozu.es · www.metalcarpin.es.kz

**expert**



CASTELLÓ & VERT C.B.

Guillem Martí, 7. Local C  
07350 BINISALEM  
Tel. 971 886 441  
Mail: expert.binissalem@telefonica.net  
www.expert.es

**Andreu Ferrà · Tècniques Naturals**



Consulta d'Acupuntura i Quiromassatge

Regulacions de mal de cap, dolors de les articulacions i músculs, insomni, dismenorrea (dolor menstrual), restrenyiment, depressió, manteniment de l'equilibri energètic, etc.

C/ de s'Era, s/n · Binissalem  
Tel. 871 911 846 - 626 269 894

**PIZZERIA**

**Es Clot**



- Fins a 40 varietats de Pizzas
- Més de 20 receptes de pasta

**Obert de dimarts a diumenge**  
(dilluns tancat, excepte festius)  
Horari: de 11 a 15h i de 19 a 23:30h

C/ Joan Josep Amengual i Reus, 43 A

**Tel. 971 512 248**

# Nou Fons d'Inversió Local

310.000 euros per millorar part del camí de Pedaç i 52.000 per a estalvi energètic

## QUATRE PROJECTES

El segon Fons Estatal d'Inversió Local, també conegut com a Pla E, que el Govern Central ha posat a disposició dels ajuntaments, i que en el cas de Binissalem ha suposat l'arribada de 768.000 euros a les arques municipals, comptarà amb l'execució de quatre projectes –sempre i quan siguin aprovats– que a continuació es detallen.

D'aquest segon Pla, cal destacar el fet que no hi hagi costos afegits com poden ser l'elaboració de projectes, que sí s'havien d'assumir amb l'anterior Pla.

Per altra part, cal recordar que aquest Fons, a diferència del primer, no acceptava projectes d'asfaltat ni noves urbanitzacions, sinó que va dirigit a temes relacionats amb l'anomenada mobilitat sostenible.

### 1 Millora del camí de Pedaç

Aquest projecte contempla la millora dels accessos per a vianants i ciclistes propers a la nova escola de Primària i al poliesportiu, des d'aquest punt i fins a l'empresa *Piensos Arrom*, amb la corresponent instal·lació i adequació d'aceres, faroles, bancs, arbres i passos elevats per a vianants. El pressupost és de 310.000 euros.

### 2 De la pista de bàsquet

Amb un pressupost de 245.738,72 euros, el segon projecte municipal tracta la cobertura de la pista de bàsquet exterior que hi ha al poliesportiu, el trispol de la qual també serà modificat i s'hi instal·laran unes cistelles automàtiques (de llevar i posar).

### 3 Despesa ordinària

Una de les bases del nou Fons d'Inversió permetia que fins a



La pista exterior de bàsquet serà coberta i rehabilitat el seu trispol.

El nou Fons va dirigit a temes relacionats amb l'anomenada mobilitat sostenible

un 20% del pressupost total anàs destinat a la despesa ordinària en temes com serveis socials, educatius i culturals. En aquest cas, l'Ajuntament hi destinarà la quantitat de 152.000 euros.

### 4 Estalvi energètic als edificis

Finalment, el quart projecte presentat consisteix en un pla d'estalvi energètic als edificis municipals com són Can Gelabert, Escola Graduada, Poliesportiu i Centre de Dia.

D'aquesta manera, les calderes de gasoil que hi ha instal·lades en aquests espais seran substituïdes per calderes de condensació amb les quals es pretén sectoritzar el consum de calefacció de cada un d'ells. Així, si en un centre s'està utilitzant una sala determinada, només s'encendrà la calefacció en



El camí de Pedaç serà millorat.

aquella aula, no en tot l'edifici, com ara succeeix.

Dins aquest projecte també s'hi volia incloure l'escola pública però no s'acceptà degut a que el centre no és competència de l'Ajuntament. El pressupost és de 52.000 euros.

D'altra banda, però sense deixar el tema de l'estalvi energètic, el projecte de substitució de més de 500 bombetes de sodi per les anomenades bombetes *leds*, de baix consum, no va ser acceptat perquè no es considerava obra.



**JAUME  
INSTAL·LACIONS**  
Instal·lador Autoritzat 2030

ELECTRICITAT  
AIRE CONDICIONAT

Jaume Rubí Pol  
Des fang, 23  
07350 Binissalem  
660981413

**gestió10**  
assessors per a empreses

**Servei integral d'assessorament**  
Dissenyat per a aquelles empreses i empresaris que necessiten afrontar nous reptes

Solucions i suggeriments aportats per un equip de professionals multidisciplinars en:

- > Serveis d'administració i gestió a les Pimes (Fiscals, laborals, comptables i financers)
- > Assessoria econòmica i financera
- > Assessoria jurídica i fiscal
- > Assessoria de marketing
- > Assessoria de Recursos Humans
- > Auditoria legal i voluntària

Telefoni'ns i li presentarem personalment el nostre servei  
**Sor Francina Cirer, 10, 1º B**  
 07350 Binissalem (Illes Balears)  
 T 871 912 383 F 871 912 384  
 gestio@gestio10.net



**Addaia  
estètica**  
Caterina Pascual

**Tractaments corporals:**

- LPG
- Tractaments d'algues
- Anticel·lulítics
- Massatges/drenatge limfàtic

**Tractaments facials:**

- Neteja facial
- Tractament d'hidratació
- Tractament antirruus
- Tractaments antiacné

**Altres tractaments:** Manicura, Pedicura, Depilació, Fotodepilació amb làser i serveis de dietètica.

C/ Estació, 33 A 1r  
 07350 Binissalem  
 Mòbil: 679 425 585  
 Tel. 971 88 64 86

**cafeteria  
CAN MATEU**  
*especialitat en berenars*



**15 anys!**

C/ Antoni Maria Alcover, 6 · Telèfon: 971 87 05 38  
 07350 Binissalem (Mallorca)

*Pedro Vallés Pons*

PINTURA EN GENERAL  
 LACADOS  
 BARNICES - ESTUCOS  
 INTERIORES-EXTERIORES  
 COLOCACIÓN DE MOQUETAS  
 ROTULACIONES



**PINTURES  
BINISALEM**

C/ Selva, 37 baixos · 07350 Binissalem · Mòbil: 666 573 656

**BIP BIP**

**SUPERMERCAT JUANA-CATI**  
(antic can Curt)

C/ Rectoria, 20 · 07350 Binissalem · 971 51 10 66



El georadar indicà que d'avall aquest solar hi ha enterrada una formació rectangular de pedra de grans dimensions.

# Creuen haver descobert l'antic Celler del Rei

Sembla que podria estar enterrat al pati de l'antiga escola de Ses Nines

Un bona notícia quant a recuperació de Patrimoni Històric podria produir-se si es confirmen les dades de les primeres anàlisis.

Segons apunta el regidor, José Fernández, l'Ajuntament estava estudiant la possibilitat de dur a terme unes obres de reforma i millora al pati de l'antiga escola de Ses Nines, situada al carrer Celler del Rei, per tal d'ubicar-hi allà unes dependències multifuncionals. Però sembla que després de realitzar-se una primera anàlisi del terreny, el que tècnicament

s'anomena un georadar, per tal de comprovar en quines condicions es trobava el subsòl, la màquina detectà la presència de pedres de grans dimensions, localitzades conformant un rectangle d'uns 50 m<sup>3</sup> i les quals es troben enterrades, aproximadament, a un metre i mig de profunditat.

Tècnics de l'Àrea de Patrimoni no dubtaren en apuntar que pugui tractar-se del famós Celler del Rei, que des de sempre ha donat nom al carrer i del qual mai se n'ha sabut la seva localització exacta.

## Debat de l'Estat del Poble

L'any passat se celebrà un dijous 26 de març però enguany, segons declara el batle, Jeroni Salom, els partits de l'oposició no semblen gens interessats en dur a terme el Debat de l'Estat del Poble. Una cita política que l'Ajuntament està obligat a celebrar cada final o principi d'any.

## Recepció d'obres

La sessió plenària del dilluns dia 18 de gener aprovà la recepció de les obres d'urbanització realitzades al creuer Camí de s'Aigua-Llorenç Villalonga.

## LOCAL

### Taller de capacitatció

El dijous dia 28 de gener, l'antiga Escola Graduada acollí l'entrega de diplomes als alumnes del Taller de capacitatció que s'han impartit, del setembre al desembre, a l'esmentat centre.

En total, 40 persones de diferents pobles de la comarca –vuit de Binissalem– hi han participat, les quals, a part de rebre uns coneixements, també s'han pogut beneficiar d'una petita prestació econòmica gràcies a la subvenció del Consell de Mallorca, inclosa dins la línia entesa com a *mesures anticrisi*, que l'entitat insular posà a l'abast de la Mancomunitat des Raiguer.



Entre els assistents a l'acte s'hi trobaven alguns dels batles dels

pobles veïnats i el conseller de Benestar Social, Jaume Garau.



### Nins amb el Comerç Just

El dilluns 1 de febrer, uns quants alumnes de la nova Escola de Primària posaren una paradeta, davant el centre, de productes diversos amb suport a Comerç Just, una associació comercial basada en el diàleg, la transparència i el respecte, que cerca una major igualtat al comerç internacional.

El Comerç Just és una alternativa al comerç tradicional. Davant els criteris merament econòmics d'aquest, té en compte valors ètics que comprenen aspectes socials i ecològics, aconseguint que els camperols i petits productors de zones empobrides trobin un mode de viure dignament del seu treball.

### Punt d'accés telemàtic

A partir de l'1 de gener de 2010 tots els ajuntaments estan obligats a instal·lar el servei d'accés telemàtic, de manera que tothom qui vulgui pugui accedir, des de casa seva, a l'administració municipal.

En el cas de Binissalem, el nou servei, instal·lat a través del Consorci d'Informàtica, ja està en funcionament i per entrar-hi només cal connectar-se a la pàgina web [www.binissalem.net](http://www.binissalem.net), un domini des del qual es podran obtenir documents com ara un registre d'entrada, un certificat d'empadronament, cèdules urbanístiques o sol·licituds de cita amb el batle, regidors, arquitecte o funcionaris de la Sala.

### 10 treballadors nous

Entre els mesos de desembre i gener, fins a deu treballadors –cinc cada mes– s'han incorporat a l'equip de treball municipal de l'Ajuntament.

En el cas dels cinc primers, es tracta del programa d'inserció laboral per a discapacitats. La contractació ha estat possible a través d'una campanya d'ocupació del SOIB. Alguns dels nous incorporats treballen en tasques com la de imatge: poda d'arbres.





## Els Serveis Socials ja tenen el seu espai

Una obra del primer Pla E que comptà amb el suport de tots els grups polítics

### Del nou edifici

L'Àrea de Serveis Socials ja disposa del nou edifici que ha estat construït al carrer Sa Mostra. Segons afirma la treballadora, Carme Garcia, a la fi els Serveis Socials de Binissalem ja compten amb l'espai adequat que propicia la confidencialitat, la intimitat i una atenció amb qualitat.

El poble ha passat de tenir un espai de *segona* a un de *primera*, el qual, a més, està comunicat amb el Centre de Dia, completant-se així el conjunt d'instal·lacions destinades als diferents programes que desenvolupen els Serveis Socials. En aquest nou espai s'hi troben quatre despatxos (un per a la regidora, dos per a entrevistes i un per a arxiu), una ampla sala de feina, una recepció i una sala multifuncional. En total, unes dependències de més de 200 metres front als 30 que, fins fa poc, es disposava a les oficines de l'Ajuntament.

### De l'equip de treball

Pel que fa al personal, en el nou edifici hi treballen la regidora, Magdalena Moyà; l'Educadora de Medi Obert, Xisca Canyelles; la psicòloga, Victòria Ramis; la mediadora intercultural, Neus Melià; l'auxiliar informadora, Magdalena Nadal; i les treballadores socials, Francisca Montserrat, Carme Garcia i Paquita Cloquell (aquesta darrera, procedent del Consell Insular, i recentment incorporada a l'equip per a encarregar-se dels casos de Dependència). Fora d'aquestes instal·lacions, però que conformen l'equip dels Serveis Socials, també hi figuren 14 treballadores familiars, una infermera i una terapeuta ocupacional, conformant així un equip complet i multidisciplinar.



Un dels despatxos del nou edifici.

## LOCAL

### Tallen un dels tres pins centenaris de Can Gelabert

Uns quants membres de l'associació ecologista GADMA dugueren a terme la tala d'un dels tres pins, quasi centenaris, que hi ha sembrats davant el Casal de Cultura Can Gelabert.

L'operació, encomanada per l'Àrea de Medi Ambient de l'Ajuntament de Binissalem, fou motivada pel mal estat que presentava l'arbre. De fet, ja no es trobava en vida i el perill que, en un moment donat, pogués caure sobre el parc infantil o bé sobre alguna de les cases veïnades, era patent.

Durant gairebé tot el matí el carrer va ser tancat al trànsit, ja que les grans dimensions de l'arbre requeriren els serveis d'una grúa i un grapat d'hores de feina per anar tallant-lo. Fonts municipals apunten que en el seu lloc s'hi podria sembrar una

olivera i no descarten que els altres dos pins que queden, també siguin tallats.

### El pi del carrer Conquistador

I si hi ha pins que, tot i la seva personalitat en un punt determinat del poble, al final, acaben sient tallats, també n'hi ha que, tot i les obres i millores urbanístiques, salven la vida i continuen aportant imatge. És el cas del pi del carrer

Conquistador, un arbre que, probablement, nasqué de manera fortuïta al lloc on es troba sembrat.



El pi tallat del parc de Can Gelabert.

# Kebab Cuple



PLAÇA ESGLÉSIA, 16 · BINISSALEM · TEL. 657 445 942 / 685 226 794

### KEBAB

Kebab de pollo.....	4.00 €
Kebab de croquetes de pollo amb formatge de Feta.....	3.50 €
Kebab vegetarià (Falafel) amb formatge de Feta.....	4.50 €

### PIZZA

Pizza turca. Pollo / vedella / mixta / croquetes / Falafel.....	5.50 €
-----------------------------------------------------------------	--------

### DURÛM

Pollo / vedella / mixte / croquetes / Falafel.....	5.00 €
----------------------------------------------------	--------

### HAMBURGUESES

Hamburguesa.....	2.00 €
Hamburguesa amb verdura i formatge.....	2.50 €
Hamburguesa amb verdura, formatge, ous i ceba.....	3.50 €

### PATATES

Ració de patates.....	2.00 €
Ració de patates amb formatge.....	2.50 €
Ració de patates amb carn (elecció) i formatge.....	5.00 €

### PLATS COMBINATS

Plat de carn, ensalada i patates fregides.....	5.50 €
Ració de nuggets (4 unitats).....	1.00 €
Ració de croquetes (4 unitats).....	1.00 €

### Ofertes !!

- Tots els dilluns, amb un Kebab, una beguda gratis.
- De dimarts a dijous, de 13 a 16 hores, amb un Kebab, gratis una ració de patata, de nuggets o de croquetes.
- 1 dolç (d'ametlla, de nou...) al preu de 1.00 €

# Recollits 104.000 kg de paper

En el 2009 el Punt Verd recollí manco vidre que en el 2008 però més plàstic

El Punt Verd municipal comença aquest any 2010 amb una novetat dins el seu horari d'hivern.

Degut a la retirada dels contenedors de foravila (a partir de l'1 de febrer) i amb la intenció d'oferir una alternativa més de servei, a partir del 14 de febrer el **Punt Verd també estarà obert al públic tots els diumenges, de 16 a 20 hores.**

Per a més informació, l'Àrea de Medi Ambient de l'Ajuntament de Binissalem instal·larà un punt d'informació ambiental, els dies 5, 12 i 19 de febrer, al mercat del divendres (davant l'església).

També es podrà telefonar als números: 902 10 44 94 i 900 800 883 (cridada gratuïta).

D'altra banda, pel que fa al balanç de recollida selectiva dels diferents tipus de residus corresponent a l'any 2009, les dades que se n'extreuen indiquen que, en comparació al 2008, hi ha hagut un augment en la recollida de paper i cartó, plàstic i envasos i voluminosos. Mentres que s'ha donat un descens en la recollida de vidre i piles.

## HORARI D'HIVERN

De dilluns a divendres: matins, de 9 a 12.30h i capvespres, de 16 a 19h

Dissabtes: de 9 a 14h

**Diumenges: de 16 a 20h**

## RECOLLIDA SELECTIVA 2009

**Cartó i paper:** 104.000 quilos  
(2.000 kg/setmana)

**Plàstic i envasos:** 52.000 quilos  
(1.000 kg/setmana)

**Vidre:** 48.000 quilos  
(4.000 kg/mes)

**Voluminosos:** 228 tones anuals  
(76 contenedors de tres tones)

**Piles:** 450 quilos anuals  
(75 kg/bimestrals)

## RECOLLIDA SELECTIVA 2008

**Cartó i paper:** 93.600 quilos anuals  
(1.800 kg/setmana)

**Plàstic i envasos:** 41.600 quilos  
(800 kg/setmana)

**Vidre:** 60.000 quilos anuals  
(5.000 kg/mes)

**Voluminosos:** 195 tones anuals  
(65 contenedors de tres tones)

**Piles:** 600 quilos anuals  
(100 kg/bimestrals)



El Punt Verd estarà obert també els diumenges.



**DOANA  
MARIA  
SASTRE**

Anselm Turmeda, 16 B  
07350 Binissalem

 **971 886 324**

**PERRUQUERIA**  
DONA I HOME

**Ferreteria**  
**Can López**



Catedràtic Llabrés, 17. 07350 Binissalem. Tel./Fax: 971 51 19 87

**Ca Na Gori**  
carnisseria

carns mallorquines · embotits · farcits casolans · assortiment de conserves · menjars preparats · menú · selecció de vins · espècies

embotits · farcits casolans · assortiment de conserves · menjars preparats · menú · selecció de vins · espècies · encàrrecs · carns mallorquines · embotits · farcits casolans · assortiment de conserves · selecció de vins · espècies · encàrrecs · carns mallorquines

**Concepció, 14 · Binissalem · 971 511 079**

menjars preparats · menú · selecció de vins · espècies · farcits casolans · assortiment de conserves · menjars preparats · selecció de vins · espècies · encàrrecs · carns mallorquines · assortiment de conserves · menjars preparats · menú · selecció de vins · espècies · encàrrecs · carns mallorquines · embotits · menjars preparats · menú · selecció de vins · espècies

**Restaurant**  
**Can Arabí**

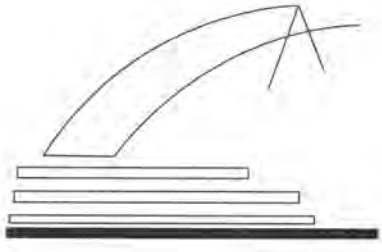

Especialitats: fideus amb conill  
i arròs amb salseta

Zona d'acampada - Piscina

Camí Bellveure. Binissalem. Tel. 971 51 22 11

*Pedra i Vi*

Assessorament fiscal i comptable

Camí de s'Aigua, 101 - Local 4  
07350 Binissalem  
Telèfon i Fax: 971 870 680  
info@pedraivi.com

**CANYELLES**

Excavacions i transports, material de construcció,  
serveis d'aigua potable i de terra per a jardins



Escola Graduada, 34 · 07350 Binissalem  
Tel.: 971 511 134 - ex.canyelles@terra.es

# Barriades

per Miquel Àngel Barrios



Per bé o per mal, pots deixar les teves notes a:  
[barriades@live.com](mailto:barriades@live.com)

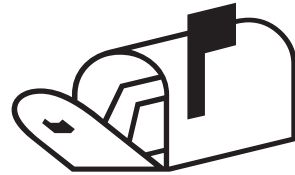

## C.E.I.P. Binissalem

Per fi, i després de més de deu anys d'espera, els nins han estrenat la nova escola d'educació infantil de Binissalem.

L'A.P.A. va organitzar una torrada per a més de quatre-centes persones durant la jornada de portes obertes que va preparar. A més de foc, fum i renou, hi hagué una rifa amb productes d'empreses del poble i una espectacular actuació de la *Fil·loxera de l'Infern* per batiar el nou centre.

## Sant Antoni a Binissalem

Trenta-set foguerons no són pocs i animar-los tots no és tasca fàcil. Com des de fa dos anys, la *Fil·loxera de l'Infern*, amb la imaginació que els caracteritza, les ganes, l'esforç, els bots, crits, banyes, foc, fum, llum, hores, renou..., han convertit Binissalem en una *performance* constant a on la remor dels tambors llunyans i al crit de "ara vénen" han aconseguit donar caliu a una nit gelada i gata de fantasia.



## El parc de la controvèrsia

Ja s'ha inaugurat el nou parc a la plaça del Rasquell, el parc de la controvèrsia. Una zona verda gran i encara per créixer, gronxadors i castell de fusta, pista de bàsquet, pista de patinatge i zona d'educació vial per rodar pels nins, bancs, aparells de gimnàstica i un molí pels adults i un parell de banys oberts al públic amb les portes tancades. Un parc controvertit –sempre ple de nins– que hem de deixar créixer.

## Circular pel poble

Si circular amb un vehicle s'ha posat impossible pel poble –els cotxes s'aturen a on sigui i xerren durant minuts interrompent el tràfic, no es respecten les senyals de prohibit aparcar ni els estops...– ser vianant no és manco difícil. Un lector de la revista *Arròs amb Salseta* me fa arribar aquesta foto i la seva queixa. Comenta que els cotxes ja no només ocupen la voravia sinó que, a més, ara fan servir els passos de vianants per aparcar.



*Piedras Bellveure, s.l.*

Francisco Pérez  
(ES POLLENSÍ)

**PEDRA DE BINISSALEM**

Finca Bellveure, s/n. 07350 Binissalem (Balears). Tel. 607 82 95 58

imprès

IMPREMTA DIGITAL I SERVEIS GRÀFICS



totes les combinacions per a la millor impressió

fulletons revistes targetes enquadernacions fotocòpies  
carpetes plastificats vinil decoratiu foto-lienzo imants  
invitacions noces **calendars** segells plaques retolades llibres  
estampació camisetes **cartes restaurant** lones **cartells**

guillem martí, 1 c  
binissalem  
estudi@impres-e.com  
www.impres-e.com

**971 886 613**

## LOCAL

### **Nova associació**

El dimarts dia 26 de gener, el teatre municipal acollí la reunió de la nova associació que s'està creant per a gent d'entre 30 i 60 anys d'edat. De moment s'estan redactant els estatuts i cercant directius i president o presidenta, i el nom de l'associació. Durant la reunió, dues dones anaven

explicant la funció que tindrà el nou col·lectiu i algunes de les activitats que hi ha pensat dur a terme. També va ser presentada una tercera dona com a futura tesorera. En una de les intervencions dels assistents, un home exposà que seria positiva la presència masculina entre l'equip directiu.



### **Queixes d'una veïnada**

Vull fer saber una vergonyosa situació que va tenir lloc en ple dia de Nadal, en la qual es va demostrar la incompetència del forn DOLÇ i SALAT.

Els responsables del negoci no varen tenir cap inconvenient en deixar a una família de 15 persones sense dinar de Nadal, ja que la porcella que es va dur al mateix forn, a cuire, va desaparèixer a l'hora d'anar-la a recollir, sense que el forn volgués responsabilitzar-se en cap moment.

A la vegada, cal fer constar que la situació era d'esperar que es donàs en algun moment, perquè no se seguia cap mètode d'identificació de la llauna a cuire, ni tan sols s'entregava (fins al 2010) cap justificant que acreditàs que el client havia pagat el servei.

Són molt trists aquests fets per la data en la qual succeeixen, però més trist és el fet de tenir aquest tipus d'empreses que el nostre poble no es mereix.

*M.Pons*

### **Agraïments de l'APA**

Des de l'Associació de Pares i Mares del C.P. Binissalem volem agrair l'assistència dels qui participàreu de la jornada de Portes Obertes que es va celebrar el passat dia 15 de gener. A les persones que venguéreu a veure el centre, a les que quedàreu a torrar i, molt especialment, a aquells pares, mares i nins que us vàreu bolcar amb el vostre esforç en fer d'una fresca nit de gener, una nit de festa i celebració. També i especialment, a aquelles entitats que van col·laborar en la festa: Ajuntament de Binissalem, TEKA Sanitary Systems, Vins Son Roig, Calçats Coma, Restaurant Can Arabí, Restaurant Es Molinot, Feim Sport, Cicles Gomila i la Caixa d'Estalvis i Pensions de Barcelona "La Caixa".

### **Edicions**

El pròxim número, corresponent al mes de febrer, sortirà al carrer el dissabte dia 6 de març.

### **Veus de carrer ...**

#### **Olors**

Una vegada inaugurada la nova plaça des Rasquell, l'afluència d'usuaris i visitants ha estat notable. Tot s'ha de dir. Ara bé, com era de veure, el manteniment d'aquest gran espai, sobretot de la zona verda i més concretament de l'ampla zona de terra que envolta el recinte, suposarà hores i hores de feina i dedicació.

Una primera mostra d'això n'ha estat l'abonament que, segurament, des de l'Àrea de Medi Ambient, va ser encomanat practicar-hi.

I és a partir d'aquí que s'han deixat sentir veus (de carrer) per la mala olor que veïnats i usuaris hagueren de suportar durant uns dies.

Que tengui un poc de mira l'Ajuntament a l'hora de dur a terme tasques d'aquest tipus. Ara que té els clients fets, no és qüestió d'engegar-los amb males olors.



#### **Imatge**

I seguint parlant de manteniment, on sembla que ja en comença a fer falta és a les plantes dels cubells que varen ser col·locats a les aceres del carrer Conquistador.

Se suposa que l'objectiu del perquè s'instal·laren allà va ser per ajudar, dins el que fos possible, a millorar la imatge de la carretera.

*J.Pons*

### Jornades Parlamentàries del Grup Socialista a Binissalem

El Grup Parlamentari Socialista va celebrar el dimarts 26 de gener, a Can Arabí, unes jornades parlamentàries per tal de preparar l'estratègia del nou període parlamentari que començà el passat dimarts, dia 2 de febrer.

Els diputats socialistes del Parlament Balear; els consellers socialistes del Govern; el senador per Mallorca Xavier Ramis i els diputats de Balears al Congrés, Pablo Martín, Gràcia Muñoz, José Manuel Bar i Miriam Muñoz, varen debatre, entre les 10 i les 19h, sobre els principals problemes que afecten als ciutadans de les illes.

El president, Francesc Antich, va obrir les jornades amb una anàlisi de la situació política i, tot seguit, s'iniciaren les intervencions i el debat, que es va dividir en tres grans blocs temàtics:

1. Nou model econòmic
2. Cohesió social
3. Dignificació de la vida política



Francesc Antich, durant les jornades parlamentàries.

### Canvi de portaveu al PSOE

Des d'aquest mes de gener, el grup municipal del PSOE compta amb nova portaveu a la Sala.

Així, la regidora Polita Crespí, actual secretària general dels Socialistes de Binissalem, és qui ara du a terme aquesta funció, havent substituït a Miquel Nadal.

Cal recordar que Nadal va ser batle en la passada legislatura (2003-2007) i ha dedicat més de vint-i-cinc anys de la seva vida a la política municipal. Actualment ocupa el càrrec de Director General d'Administracions Públiques.

### Batles del PP a Binissalem en suport a José Ramón Bauzá

El dijous 28 de gener, una trentena de polítics pertanyents al Partit Popular, entre els quals hi figuraven batles de diferents municipis de l'illa com ara Inca, Selva, Mancor de la Vall, Alaró, Santa Margalida, es reuniren a la plaça de l'església de Binissalem per donar el seu suport al candidat a ser número 1 del PP de Balears, de cara a les pròximes eleccions autonòmiques, José Ramón Bauzá, qui té com a rival a l'actual batle de Calvià, Carlos Delgado.

Cal recordar que Bauzá, durant la visita que Mariano Rajoy realitzà a Palma, el passat 15 de gener, ja rebé el suport del líder dels conservadors a nivell estatal.

Per la seva part, Delgado exigia que per a l'elecció del candidat es fes una consulta als simpatitzants, proposta que causà sorpresa entre les files populars, ja que no és fàcil definir qui és o no simpatitzant.



José Ramón Bauzá, al centre, amb els seus companys de partit.

A rel de propostes com aquesta, difícils d'entendre, entre alguns sectors polítics circula el rumor que l'opció de Delgado com a candidat és, simplement, una estratègia creada des del mateix si del Partit, per tal que Bauzá en pugui sortir clar guanyador i més reforçat de cara a l'electorat, sobretot després d'una

legislatura molt complicada en què el PP ha estat a l'oposició i s'ha vist molt ferit pels nombrosos casos de corrupció i mala gestió descoberts després del seu darrer mandat a les Illes.

En definitiva, els primers moviments pre-electoral, en vistes a les eleccions de 2011, ja han començat.



**La Denominació d'Origen Binissalem presenta la Ruta del Vi a FITUR 2010**

El Consell Regulador de la Denominació d'Origen Binissalem va ser present, els dies 20 i 21 de gener, a FITUR 2010, la gran fira turística per excel·lència a nivell estatal.

Inclòs dins el seu programa, la D.O. oferí, durant les dues jornades i juntament amb altres denominacions de productes de qualitat de les Illes, un tast dirigit de vins representatius de la comarca.

També cal destacar que el dia 20, Margalita Amat, secretària del Consell Regulador, presentà

la RUTA DEL VI DE LA DO BINISALEM, i tot seguit es projectà l'audiovisual: *El Vinyet: antologia de literatura i vinya de la comarca de la DO Binissalem*, de Miquel Frontera. Per acabar, i sota la direcció del Dr. José Escalona, professor de viticultura i enologia de la Universitat de les Illes Balears, s'oferí una degustació i tast comentat de vins representatius de la comarca.

Els diferents actes comptaren amb la presència de periodistes gastronòmics i de revistes vitivinícoles, així com agents d'enoturisme, distribuïdors de vins i directius del sector hotelier.

Finalment, el divendres 22 s'oferí un *show cooking* a càrrec del chef Oscar Cabrera, on es presentà un menú elaborat amb productes de les Illes acompanyat d'un vi negre i d'un blanc dolç de la DO Binissalem.



*Els reportatges fotogràfics més econòmics*

*Noces: 600 euros - batejos i comunions: 300 euros*

*Tot inclòs, i l'àlbum... vos ho regalam noltros!!!*

- \* *Totes les fotos que volgueu, a tots els llocs que volgueu*
- \* *Editades i retocades, les vos entregarem en dos DVD's*
- \* *Vos visitarem per dissenyar l'àlbum i en quinze dies els vos durem a ca vostra informació i reserves: 637 340 115 (Carlos) o [www.factoriadefotos.com](http://www.factoriadefotos.com)*



## Ofertes per a març i abril

### Avanç per a Setmana Santa

Creuers del mes de març, taxes incloses  
Barcelona-Atenes. Règim tot inclòs.  
Preu: 530 euros 1 Setmana

#### Pont 1r de març. Circuits

OVIEDO..... 345 euros  
LISBOA..... 450 euros  
SEVILLA..... 295 euros  
GALÍCIA..... 295 euros

#### INTERNACIONAL (vol directe)

Tallin i Helsinki 4 nits: des de 505 euros  
Viena 4 nits: des de 569 euros  
Praga 4 nits: des de 517 euros  
Berlin 4 nits: des de 497 euros  
Lisboa 4 nits: des de 503 euros  
París 4 nits: des de 632 euros  
Estambul 4 nits: des de 576 euros

#### NACIONAL

Astúries 4 nits: des de 350 euros  
Galícia 4 nits: des de 374 euros

#### Circuits en pensió completa, visites i trasllats

Baviera 4 nits: 950 euros  
Suïssa 4 nits: 990 euros

Per a més informació podeu passar per l'Agència. Tenim moltes més ofertes!

# "SA NOS TRA"

---

## CAIXA DE BALEARS

### Les Religioses Trinitàries compleixen 103 anys a Binissalem

Aquest any 2010 se celebrarà el 103 aniversari de les Religioses Trinitàries al poble, i, paral·lelament, a nivell de Mallorca, Eivissa, Espanya i Sudamèrica, els 200 anys de la seva fundació.

Pel que fa a Binissalem, va ser el 20 de novembre de 1906 quan s'inaugurà el convent ubicat al carrer de la Beata Santa Catalina Tomàs. I el 1912 quan adquiriren dues cases veïnades, situades al carrer de la Creu, on l'any 1915 s'hi construïren les sales per a les classes. Cinc anys després, el 2 de novembre de 1920, era inaugurada una escola de pàrvuls, anomenada "Casa dels Nins".

En tots aquests anys, són moltíssimes les generacions de nins i nines que han passat per les seves dependències i, per tot això, des de l'Ordre s'està preparant tota una programació d'actes que tendran lloc el pròxim mes de juny, entre els quals, per exemple, una exposició de fotografies, per a la qual serà important la col·laboració de la gent del poble, aportant imatges o documents que puguin ser d'interès.

En aquest espai en publicam dues que serviren d'exemple.



Antigues alumnes. Fotografia corresponent a la dècada dels anys 40.



Les Religioses que hi havia al convent l'any 1969.

### El Club d'Esplai Binitrui celebrà el seu 15è aniversari

El dissabte 30 de gener, el parc de Sa Rectoria albergà les diferents activitats de celebració dels primers 15 anys de vida del Club d'Esplai Binitrui. Una associació dedicada al temps lliure i educació dels més jovenets i per la qual, en tots aquests anys, hi han anat passant un gran nombre de nins i nines del poble, alguns dels quals, una vegada grans, s'han reintroduït al Club exercint de monitors.

Com cada any, un gran pastís de llepolies va ser elaborat i degustat per tots els al·lots presents a la festa.



## TELÈFONS D'INTERÈS

Ajuntament (centraleta)	971 88 65 58
Ajuntament - Urbanisme	971 88 65 27
Ajuntament - Serveis Socials	971 88 65 29
Ajuntament - Jutjat de Pau	971 88 65 25
Ajuntament - Infor. General	900 800 883
Ajuntament - Àrea de Festes	663 992 108
Ajuntament - Atenció Ciutadana	663 980 686
Taxi Binissalem	626 963 904
Polícia Local	696 405 986
Bombers / Emergències	085 - 112
Centre de Salut	971 51 11 93
Urgències	062 - 971 88 62 44
Farmàcia (plaça de l'Església)	971 87 00 30
Farmàcia (carrer des Reg)	971 88 65 14
Protecció Civil	971 88 67 57
Emergències	112
Mancomunitat des Raiguer	971 87 04 09
Escola d'Adults (E. Graduada)	971 51 21 57
Consell Regulador (C.R.D.O.)	971 51 21 91
Casal de Cultura Can Gelabert	971 88 65 31
Biblioteca Pública Municipal	971 87 04 86
Casa Museu Llorenç Villalonga	971 88 65 56
Camp Municipal d'Esports	971 87 01 27
Tennis Club Binissalem	617 787 342
Associació d'Empresaris	871 70 40 74
Punt Verd Municipal	620 988 036
GADMA. Medi Ambient	971 88 63 67
Correus	971 51 10 51
Ràdio Robines	971 51 21 51
revista <i>Arròs amb Salseta</i>	687 623 957





# RENAULT

## Binissalem

SERVEI OFICIAL

### ANTONI COLOM CABOT



Camí de s'Aigua, s/n. Binissalem. Tel. 971 51 14 38



## Sa Botiga d'Animals

venda d'animals i complementes

### Servei a domicili i perruqueria

Camí de s'Aigua, 101 baixos      C/Nuño Sanz, 21 baixos  
 Binissalem · 971 511 336      Palma · 871 965 366  
 600 99 89 43

[www.sabotigadanimals.es](http://www.sabotigadanimals.es) · [sabotigadanimals@hotmail.es](mailto:sabotigadanimals@hotmail.es)

Aconsegueix el teu 25% de descompte! Informa't a la tenda



### Sa Botiga d'Animals

Estefania Quesada Álvarez té ara 24 anys i el proper mes de maig farà un any que va muntar la seva "Botiga d'Animals" al Camí de s'Aigua, 101 de Binissalem. De ben joveneta volia ser mestre de violí i per això va estudiar 12 anys al conservatori de música, però un problema físic la va fer retirar d'aquesta tasca. Després d'acabar el batxillerat, estudià un any FP Secretariat i, mentres, feia feina de promotora d'Orange.

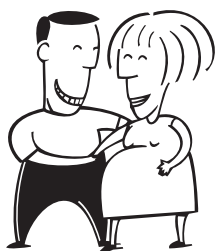

**GENT  
NOVA**

AL POBLE

### D'Argentina i Uruguay

Carlos i Fredy són dos amics que comparteixen vivenda en una petita finca rústica de Binissalem, juntament amb un altre company.

En Carlos va néixer fa 32 anys a Salsacate, un petit poble d'uns 1.000 habitants a prop de Córdoba, a l'Argentina. Allà es dedicava al transport de mercaderies. Quan la seva germana va venir a Mallorca, com que econòmicament a l'Argentina les coses no anaven gaire bé, va decidir seguir-la. Va ser el novembre del 2002.

Ens comenta que els tres primers mesos ho va passar molt malament, ja que extranyava molt la seva terra. Ara regenta una botiga a Ciutat. El motiu de venir a viure a Binissalem era que estaven buscant una rústica on poder fer "asados" per a ells i els amics que solen convidar. També els agrada molt jugar al "pool" i al "truco" (una variant del "truc" mallorquí i del "mus" espanyol). Paradoxalment, el que menys li agrada és l'excessiva tranquil·litat de viure apartat del renou d'un poble o una ciutat.

En Fredy va néixer a Montevideo (Uruguay), fa 53 anys, i als 18 va marxar a Buenos Aires a cercar feina. El motiu pel qual va marxar d'allà és la seguretat. Allà tenien un negoci d'electrònica i al seu fill li havien robat a la tenda un parell de vegades en ple centre de Buenos Aires. Fa dos anys, mitjançant el seu germà, va marxar a Bertinolo (Itàlia) per aconseguir la ciutadania europea. Ell està encantat amb la vida a Mallorca, ja que considera que es pot tenir una molt bona vida social i que la qualitat de vida és molt bona. Tot és molt més accessible econòmicament. Ara es dedica al transport de productes farmacèutics.



Jordi Palau-Ribes



Després es matriculà a la carrera de Filologia Hispànica i durant aquest temps la dona del seu pare, que ja tenia un negoci d'animals al carrer Nuño Sanz, de Ciutat, li proposà posar una botiga igual al nostre poble. S'ho va estar rumiant fins que, arran d'una baixa per accident de trànsit, es decidí. Recorda que va fer publicitat porta per porta per Binissalem, Consell i Alaró. Està molt contenta amb el resultat que ha tengut aquest primer any, sobretot amb la venda d'aliments i complementos. També fa perruqueria a domicili.

# Compra vendes



## 687 623 957

**VENC CASA AMB FINCA** d'un quartó, amb arbres fruitals, situada davant el restaurant ca n'Arabí. Preu a convenir. Telèfon: 971 511 528

**VENC DUES PLACES D'APARCAMENT** d'uns 12,80 m<sup>2</sup> cada una. Ubicades al carrer Guillem Terrassa i Pol. Preu a convenir. Tel. 651 169 200

**ES FAN TREBALLS DE COSTURA** i s'arreglen peces de roba. Telèfons: 971 51 15 13 - 629 849 083

**VENC MOBLES per a habitació infantil:** capçalera de llit de 90, bagul per a juguetes, tauleta, cadira, escriptori. Preu a convenir. 651 375 033 / 971 511 148

**ES LLOGA PÀRKING.** C/ Germanies, bastant ampli (hi caben cotxe i moto), porta automàtica. Preu: 40 € (despeses de comunitat incloses). 652 658 656

**ES LLOGA ADOSAT** de 115m<sup>2</sup>, 3 habitacions, cuina menjador, bany, pati interior, plaça de pàrking, zona tranquil·la i centrada. Preu a convenir. Tel. 617 724 784

**VENC PIS A ESTRENAR** a Consell, amb baixos i escala per a 4 veïnats. Bona ubicació. Preu rebaixat: abans 210.000 €, ara 180.000 €. Tel.: 655 408 415

**VENC VITRINA REFRIGERADORA** per a tapes, amb 10 palanganes. Preu a convenir. Tel. 971 886 379

**DONA S'OFEREIX** per a treballs de neteja a cases particulars. Tel. 638 933 591

**PARTICULAR LLOGA 2n PIS.** Carrer Germanies. 100 m<sup>2</sup> + 25 m<sup>2</sup> terrasses, 3 dormitoris, 2 banys, sala d'estar-menjador. Preu: 600 € negociables. 652 658 656

**VENC 1r PIS de 105m<sup>2</sup>** en zona tranquil·la del poble. 2 banys, 4 habitacions, cuina i menjador amoblats, Preu: 240.000 euros. Tel. 635 542 674

**HOME S'OFEREIX** per a treballs de jardineria, per fer corral·ls nets, etc. Tel. 638 933 591

**VENC XIMENEIA COMPLETA** amb tubs campana. A preu regalat. 696 802 594 - 971 51 19 24

**VENC LOCAL COMERCIAL** (amb sortida de fums) de 80 m<sup>2</sup>, a Consell. Ben situat, cantonada placeta-carretera. Preu a convenir. Mòbil: 655 408 415

**ES LLOGA APARCAMENT PER A COTXE**, amb porta automàtica. A prop de la plaça des Rasquell. Telèfon: 971 51 12 63

**VENC CASA** de 272 m<sup>2</sup>. Reformada. Dues plantes. 5 habitacions, pati i terrassa + extres. Preu a convenir. Tel. 639 618 523 - 971 886 754

**VENC RELLOTGE CARILLON DE PEU**, marca Salper. Preu: 1.500 euros. Telèfon: 645 202 895

**ES LLOGA PLAÇA D'APARCAMENT PER A COTXE** al carrer Germanies. Preu: 40 euros. Telèfons: 971 886 182 i 696 930 527

**ES LLOGA APARCAMENT** al C/ Guillem Martí cantó amb C/ Anselm Turmeda. Porta automàtica. Preu: 37 euros. Tel. 971 870 322 i 661 841 233

**VENC DORMITORI** de matrimoni complet (180 cm.), amb cortines i colxes. 971 892 883



Joan Perelló

## Sabíeu que...

### OLI D'OLIVA? OLI DE GIRA-SOL?

No hi ha dubte que la utilització d'oli d'oliva o de gira-sol en la cuina és una disjuntiva que s'ha plantejat moltes vegades; probablement, ens sona que millor emprar oli d'oliva, tal vegada perquè es recomana per tot, està present en la dieta mediterrània (que molts prediquen o pocs segueixen), però realment no sabem exactament el motiu pel qual pot resultar més sà.

#### En què es diferencia la composició de l'oli d'oliva i l'oli de gira-sol?

Els olis estan formats per una combinació d'àcids grassos naturals; els més habituals, per citar-ne algun, són l'àcid palmític, l'àcid esteàric, l'àcid oleic o l'àcid linoleic. Alguns d'aquests àcids grassos són saturats, però en els olis predominen les grasses insaturades.

Tot i que no sigui el tema, aquestes grasses insaturades presenten punts de fusió més baixos que les saturades i per aquest motiu els olis són líquids i altres productes grassos més rics en composts saturats (com la mantega o el saïm) són sòlids.

La majoria d'aquests àcids grassos estan presents en tots els olis, independentment de la seva natura (oliva o gira-sol); la diferència és que en funció de l'origen de l'oli la proporció d'aquests àcids grassos és diferent, i aquest fet dóna una gran variabilitat a les propietats.

En el cas de l'oli d'oliva, el component majoritari, com tots sabeu, és l'àcid oleic que representa entre



Els olis d'oliva impregnen menys de grassa l'aliment i per tant, serà menys calòric

un 60 i un 80% de la fracció d'àcids grassos. L'àcid linoleic, en una proporció molt menor, es troba entre el 2 i el 18%.

Quan passam a l'oli de gira-sol, s'observa que les proporcions anteriors s'inverteixen, i tot i que els percentatges són molt variables, podem dir que aproximadament, i com a tònica general, la meitat del contingut en àcids grassos està en forma d'àcid linoleic. Existeixen olis de gira-sol rics en oleic i que són molt similars quant a composició a l'oli d'oliva, però això seria en tot cas l'excepció que confirma la regla.

#### Per què són diferents les seves propietats?

Tant l'àcid oleic com el linoleic són àcids grassos insaturats, el que passa és que el linoleic és doblement insaturat, i aquest punt té implicacions importants.

Quant més insaturada és una grassa, més punts té en la seva estructura per poder reaccionar i donar lloc a productes secundaris com a conseqüència de reaccions químiques indesitjades. Dit en altres paraules, l'oli d'oliva, per ser més ric en àcid oleic (menys insaturat que el linoleic) presenta avantatges interessants a l'hora d'emprar-lo a la cuina.

Quan empram els olis per fregir s'assoleixen temperatures molt elevades, que mitjançant diverses reaccions químiques, poden descompondre aquestes grasses. Així, l'oli d'oliva resisteix millor que el de gira-sol temperatures de fins a 160-200°C (temperatures habituals quan es fregeix), donant lloc a un nombre menor de productes de degradació.

Per altra banda, els olis d'oliva presenten la característica de què impregnen menys de grassa l'aliment. La repercussió és directa; l'aliment fregit amb oli d'oliva ha absorbit menys grassa, i per tant, serà menys calòric.

*Si teniu alguna curiositat o dubte que us agradaria que es tractàs en aquest apartat, enviaieu les vostres suggerències al correu electrònic: curiositats\_salseta@hotmail.com*



Mateu Banús

# entrevista

# Experiències

Sor Francisca Coli Noguera, Superiora de les Trinitàries de Binissalem



## 200 anys de les Trinitàries a Mallorca i 103 a Binissalem

L'amic Santiago Coll, capdavanter de l'equip encarregat de preparar els actes lúdics de la commemoració, aquest any, del 200 aniversari de la fundació de l'Ordre de les Religioses Trinitàries, em suggerí la conveniència de dedicar una entrevista a aquest esdeveniment.

Les Trinitàries duen molts d'anys al poble, tenen molts d'antics alumnes i són molt apreciades. La idea m'entusiasmà, entre altres raons, perquè la meva esposa va néixer, i viure molt de temps, al costat de l'escola. Tota la família tenia una gran amistat amb les monges i en vai ser alumne. Conserv el seu certificat d'estudis primaris de l'any 1957, sient directora Sor Carme Grimalt. Permeteu-me que en reti un homenatge a la seva memòria, sabent que aquesta petita col·laboració hauria estat del seu agrat.

I qui millor per parlar-nos d'aquesta efemèride que Sor Francisca Coli, superiora del convent de Binissalem?. Ella ha acceptat amb molt de gust.

Nascuda a Inca el 3 de novembre de 1947, "dins una família cristiana de bones costums, teníem un oncle capellà i tres ties monges". Té dos germans i una germana. Estudià fins als 11 anys a la Caritat i després a les Trinitàries del carrer de la Concepció de Palma.

*"Des de ben petita he participat als moviments de parròquia... l'espiritualitat era per a mi molt important. Davant la meva vocació la meva mare em digué que era perquè havia frequentat molt l'ambient mongil, però la decisió era ben meditada: volia unir-me a un grup de persones i col·laborar en l'educació per a una societat amb valors cristians, solidaris, sensibles..."*



*"Ja com a religiosa, vaig estudiar magisteri, teologia i psicologia a Barcelona. A principis del 1980 vaig ser destinada al Perú, després Mallorca i un altra vegada a Barcelona. Morts els meus pares, i sentint un deute dins mi, no vaig parar fins a retornar a l'Amèrica Llatina, primer a Bolívia i després al Perú. A la tornada: Barcelona, Palma i ara a Binissalem".*

Diu que recórrer món dona una visió de les distintes realitats, totes elles plenes de valors; a apreciar com l'ésser humà és capaç de lluitar i aguantar... i ha sentit en molts de moments vergonya per l'anomenat primer món...

**Sor Francisca, estau celebrant els primers 200 anys de les Religioses Trinitàries. Ens pot resumir l'esperit de l'Ordre fundada pel Pare Miquel Ferrer?**

El Pare Ferrer, nascut l'any 1770, amb estudis humanístics i filosòfics, i 21 anys de càtedra de filosofia lul·lista a la Universitat Literària de Mallorca, fou un personatge complex i polièdric, d'una gran cultura, fundador de periòdics, periodista i polemista polític-religiós, gaudint d'una gran popularitat. Als 24 anys ingressà a l'Ordre Trinitària i es deixà amarar dels seus valors acreditats: l'amor i alabança a la Santíssima Trinitat i la caritat redentora i misericordiosa de l'Ordre. Podem dir que va ser un intel·lectual del seu temps i, sobretot, un religiós exemplar.

La fundació originària fou a Felanitx, després d'uns sermons quarismals predicats pel Pare Ferrer. L'any 1810, sembla que féu els vots la primera professa: Sor Maria del Cor de Jesús, considerant-se com l'any de la fundació.

L'esperit originari és la caritat entre germanes i el despreniment. I com a objectius: el servei als malalts i pobres, l'endreq de les coses destinades al culte i, preferentment, l'ensenyança de nines i al·lotes, ja que sempre hem cregut que educar és alliberar. Això s'ha traduït en valors que hem procurat servir sempre: la senzillesa, la fortaleza,

## Dia 20 de novembre de 1906 s'inaugurà el nou convent. Hi assistiren religioses de les cases de Felanitx i Palma

la constància i l'esperit de servei motivat per l'amor als germans. Aquest patrimoni espiritual anima el nostre caminar de cada dia, fent-lo sempre nou i responsable d'una història que servirà de fonament, suport i estímul per a futures generacions.

**Nascuda a Felanitx, l'Ordre ha tengut una ampla volada, arribant a l'Amèrica Llatina. Ens pot fer una petita visió?**

Després de Felanitx, es fundà al carrer Verí de Palma i l'any 1906 a Binissalem; seguiren fundacions per Mallorca, Eivissa, Catalunya, Madrid, Granada i fent el salt a Amèrica Llatina (Perú i Bolívia), on s'hi fa encara una gran labor.

Per reforçar l'acció evangelitzadora i estimular el voluntariat laic es creà l'ONG "AYNE", a Perú i Bolívia, amb el suport "d'AYNE España Trinitarias", amb nombrosos projectes: menjadors populars, infermeries rurals o consultoris mèdics, forns de pa, plans d'educació popular, i una vessant d'infraestructures i serveis per a edificació o rehabilitació d'habitatges, etc.

**I ja centrant-nos a Binissalem, podem comentar algunes dades?**

Mn. Pere Xamena, en el llibre "Religioses Trinitàries de Mallorca", n'apunta algunes:

"Donya Margalida Ferrer Serra hauria volgut ingressar a la Congregació de Trinitàries, però no podent-ho fer, decidí fundar un convent on viuria amb les religioses. Al carrer Beata Catalina Thomàs féu edificar una casa apropiada. Dia 20 de novembre de 1906 tengué lloc la inauguració del nou convent. Hi assistiren religioses de les cases de Felanitx i Palma. Se celebrà fes

ta solemne i missa a l'oratori que fou beneït pel rector de Binissalem Don Tomàs Contestí. Hi quedaren establertes quatre religioses, les quals obriren tot d'una una escola per a nines.

L'any 1912 pogueren comprar dues cases veïnades, situades al carrer de la Creu, on l'any 1915 hi construïren unes sales espaioses per a les classes.

El 2 de novembre de 1920 s'inaugurà una escola de pàrvuls, anomenada "Casa dels Nins" adaptada al mètode de la pedagoga Maria Montessori.

L'any 1928 es començà la construcció d'una nova capella, que es va interrompre un temps fins que el dia 14 de Juny de 1939 va ser beneïda".

**Ens pot fer un esbós dels actes programats per commemorar aquest bicentenari?**

A més dels actes que se celebraran a Palma i Felanitx durant el mes de maig, a Binissalem tenim prevista una conferència per Mn. Teodor Suau titulada: "Des de la societat líquida del primer món" i, al final, la projecció d'un vídeo amb pinzellades de "La Història de les Trinitàries de Mallorca"; això serà dia 4 de juny al Teatre Parroquial.

També pensam fer una exposició, a la capella del convent, de les fotografies que esperam ens aportin les i els antics alumnes. I des d'ara feim una crida per a què tothom cerqui les que tengui per ca seva i les dugui com més prest millor.

El diumenge dia 6, Missa d'Acció de Gràcies i record dels avantpassats. Després, dinar de germanor.





# Can Gelabert

## CASAL DE CULTURA



J. Escanelles

### Exposicions

L'oferta expositiva del gener s'ha caracteritzat per la continuïtat. S'ha mantingut l'oportunitat, com el desembre, de visitar l'obra

selectiva dels pintors Miquel Mesquida i Joan Vich i la mostra "Clic a la Serra, fotografia de muntanya", col·leccions particulars del GEM i de la Fundació "Sa Nostra".

La terna del mes actual, no he pogut veure-la en el punt de lliurar crònica: **la inauguració és programada per al 6 de febrer**. Tenim, però, uns elements de vàlua i persistència, és a dir, el nom de cada artista. A la sala directori, **RAYMON GAYÀ**, amb la mostra d'acrílics titulada "Nins"; a les florentines, **PACO ESPINOSA**, amb "Crits de plàstic" i, a la imperial, composicions de **CATALINA CÀNOVAS**, responent al títol de "MONSTRES".

### "Pallasos en rebeldía"

IVÁN PRADO és un jove gallec, monitor de risoteràpia i director del Festival Internacional de Clown (Festiclown), havent fundat, a Galícia, el grup "Pallasos en Rebeldía", una companyia de pallasos que efectua projectes de cooperació internacional entre comunitats desfavorides, en territoris de Chiapas i de Palestina. En haver sortit "Arròs

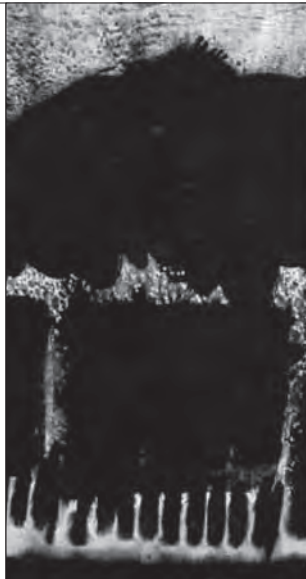

amb salseta", Prado haurà ofert, a les pompeianes, el 4 de febrer, una xerrada col·loqui, amb projecció de vídeo, relatant cròniques de l'experiència en els països de les actuacions. Haurà vingut de la mà i amb el patrocini de l'ONG Igman-Acció Solidària.

Els pallasos a què ens referim despleguen l'actuació artística amb la idea que han de protegir els valors humans que hi són afectes: la crítica social, el dret a riure sense discriminació, especialment els desfavorits, i la superació dels complexos a través de la riallada.

### Itineraris culturals

Més d'un decenni transcorregut i els itineraris continuen rics de vivència, de fidelitat en grup i de perseverança. El 30 de gener, la visita era a la Casa de Cultura de Can Planes, de sa Pobla. Allí és instal·lat el Museu de la Jugueta, col·lecció de les més

completes, uns 4.000 exemplars, de valor artístic, antropològic i històric, extensiu als segles XIX i XX. Val la pena badar-hi i deixondir-s'hi.

El pròxim itinerari, 27 de febrer, és a Santa Maria del Camí. A les 9h, sortida en tren.

I ja dins el mes de març, també en dissabte, 27, la visita serà al Talaïot de Can Cabrit, amb sortida, a les 9h, des de l'estació del tren en direcció a Alaró pel camí empedrat, visitant-se també, a part de l'esmentat talaïot, la mina de lignit i les cases de Bànyols. L'activitat serà guiada per l'associació ecologista GADMA.

Per a més informació i inscripcions: Casal de Cultura Can Gelabert, de dilluns a divendres de 15 a 21h o bé al telèfon 971 886 531.



Can Gelabert  
CASAL DE CULTURA



### Col·loqui del canvi climàtic

El col·loqui referit al canvi climàtic és previst per al 18 de febrer, horabaixa a les 7, a Can Gelabert. La revista, doncs, serveix l'anunci amb eficàcia, perquè arribam d'hora. La transcendència i la gravetat conviden a la participació. Dirigeix el col·loqui Alejandra Hemingway, pertinent a Amics de la Terra de Mallorca, l'entitat que ho organitza. De recurs afegit, es projecta el documental de títol "Manual de uso para una nave espacial".

### Exposicions del mes de març

Publicat en el fulletó municipal del *Què Puc Fer aquests mesos de febrer i març*, hi ha prevista la inauguració de les noves exposicions de **Beatriz Polo**, **Alberto Polo** i **Yasmina Moyà**, al Casal de Cultura, per al proper dissabte 27 de març. Serà a partir de les 20h.

### MÚSICA

#### Concert de violí

Divendres, 26 de febrer, a les 20h, a l'Església de Cals Agustins, concert a càrrec de Lluís Guinovart.

#### Quartet Harmònic

Divendres, 19 de març, a les 20h, a l'Església de Cals Agustins, concert a càrrec del Quartet Harmònic amb Tomàs Rosselló, Francesc Amengual, Héctor Bujosa i Lorena Montejano.

### ALTRES ACTIVITATS

#### Ball de Bot

Lloc: Antiga Escola Graduada  
Preu: 20€/trimestre  
Inscripció i Informació: Biblioteca Pública Municipal.  
Telèfon: 971 870 486  
Professor: Cristòfol Jover

#### Taller de psicomotricitat infantil

Adreçat a infants de 3 a 4 anys  
Lloc: Escoleta Municipal Binipetit  
Horaris: Dues hores setmanals  
Grup de 3 anys (P3), dimarts i dijous de 17.30 a 18.15h  
Grup de 4 anys (P4), dimarts i dijous de 18.30 a 19.15h.  
Preu: Matrícula de 20€ a principi de curs (que corresponen a la manualitats del mes de maig). 20€/mensuals.  
Inscripció i informació: Biblioteca Pública Municipal.  
Professora: Patrícia Gomà Cases

#### Sessions de Reiki

El reiki és una teràpia que utilitza l'energia universal per harmonitzar el sistema energètic.  
Lloc: Antiga Escola Graduada  
Dies: dimecres a les 20h  
Preus:  
· nivell 1 (15€/mensuals)  
· nivell 2 (25€/mensuals)  
Inscripció al telèfon 871 910 427  
Monitor: Salvador Díez

#### Taller d'alimentació sana

Lloc: Antiga Escola Graduada  
Dies: dimecres a les 21h  
Preu: 30€/mensuals  
Inscripció al telèfon 871 910 427  
Imparteix les sessions: Catherine Ribas.

# Poesia

### El nin entremaliat

Això era un ratolí...  
(Corre, corre la rondalla!)  
Això era un ratolí...  
(Brinca, brinca per aquí!)

Caragol de la muntanya,  
caragol caragoler,  
quan escampi, trauràs banya  
i en sortir t'agafaré.

Tenc tres anys com dues veces.  
(Au, veniu, coloms, menjau!)  
Tenc dos anys com una veça,  
tenc un any... Som al cel blau!

L'any petit, un any, un dia.  
(Vola, vola, colomí!)  
Rondallaires d'alegria!  
(Això era un ratolí...)

Ratolí, colom, alosa  
sense rumb, sense parets.  
(Feia embulls color de rosa  
quan jugava als cinc maquets).

Però, i què? Roda la vida,  
roda i roda costa amunt...  
-I la pols? -Està dormida.  
-Quina hora és? -La mort en punt.

*Jaume Vidal Alcover*



**Carnisseria - Xarcuteria**  
**CA'N PUIG**



**BINISSALEM**

C/ Rectoria, 8 - Tel. 971 51 11 22  
07350 - Binissalem (Illes Balears)



*Comestibles*

**Toni Villalonga**

Goleta, 4. Binissalem. Telèfon: 971 51 12 51

**TALLER JOYAS**  
**REPARACIÓN EN CHAPA Y PINTURA**

Pos. GT. Estimate

CON CAMARA  
DE PINTAR AL HORNO

taller\_joyas@yahoo.es  
C/ Pare Payeras, 2  
Tel. y Fax: **971 87 06 08**



07350 Binissalem - Mallorca

BAR · PANADERIA · PASTISSERIA

**Ca n'Antònia**



Pare Payeras, 1 baixos · Binissalem · Tel. 676 361 065



# CASA MUSEU LLORENÇ VILLALONGA

Fundació Casa Museu  
Llorenç Villalonga  
BINISSALEM

Albert Camus a Can Sabater

## ESPECTACLE LITERARI

Dissabte, 6 de febrer, a les 12h.

*Ballam un conte*. Intèrprets: Aina Compte, actriu i Resu Rangel, ballarina. Espectacle familiar per a infants de 6 a 12 anys.

## PROJECCIÓ

Dijous 18 de febrer, a les 20h.

Presentació del documental *Metrònom Ferrater*.

Una mirada completa i equànime al poeta, lingüista, traductor, crític d'art i literatura i professor universitari Gabriel Ferrater.

La presentació anirà a càrrec del seu director, Enric Juste, i de l'escriptor Biel Mesquida.

## ESPECTACLE LITERARI

Dijous, 25 de febrer, a les 20h.

Dídac Rocher, amb el seu disc *EL NUS*, ens presenta paisatges oscil·lant entre la intimitat i la intensitat emotiva. Poesia musicada i música poetitzada.

Sons i paraules. Lletres pròpies i poemes de Sebastià Alzamora, Màrius Sampere, Joan Margarit i Carles Duarte habiten aquest treball. A Dídac Rocher l'acompanyen Aitor Buñuel, Gerard Aguiló i Ferran Aguiló.

## CICLE CAMUS MEDITERRANI

Dijous, 4 de març, a les 19h.

Diàleg. *Camus i les Illes Balears*

Una sessió per revisar el vincles de Camus amb les Illes Balears: d'una banda, la seva "menorquinitat" d'origen, a través de la figura de la mare, Catalina Sintès; d'altra, els viatges que va fer a les illes de Mallorca i Eivissa. Diàleg amb Fina Salord, especialista en Camus, i Carlota Vicens, professora titular de la UIB.



## VISITA GUIADA

Dissabte, 13 de març, a les 10.30h.

*El casal senyorial de Can Sabater*, visita guiada a càrrec de la

historiadora Aina Pascual, en clau arquitectònica i etnogràfica.

Es parlarà dels elements essencials d'aquest casal senyorial, en el marc de la vila de Binissalem i de la seva història marcada per l'activitat vinícola. Inscripció prèvia al 971 886 556 o a [info@cmvillalonga.cat](mailto:info@cmvillalonga.cat)  
Places limitades.

Dídac Rocher, amb el seu disc *EL NUS*, ens presenta paisatges oscil·lant entre la intimitat i la intensitat emotiva. Poesia musicada i música poetitzada.

## CICLE CAMUS MEDITERRANI

Dimecres, 17 de març, a les 20h.

Taula Rodona. *L'existencialisme de Camus en la literatura catalana*.

Una sessió per revisar la petja de Camus i la influència del seu existencialisme en la literatura catalana del segle XX, en autors com Llorenç Villalonga, Baltasar Porcel o Blai Bonet.

Amb la participació de Carles Cabrera, Caterina Calafat i Sebastià Perelló.

## CICLE CAMUS MEDITERRANI

Dijous, 18 de març, a les 20h.

Conferència. *El Camus mediterrani vs la intel·lectualitat parisenca: l'home rebel*.

Conferència a càrrec d'Helène Rufat, professora de llengua i literatura franceses de la Universitat Pompeu Fabra de Barcelona, especialista en la figura i l'obra d'Albert Camus.

## ESPECTACLE LITERARI

Dijous, 25 de març, a les 20h.

*De Klimt a Mafada*

*De Klimt a Mafada* és un espectacle poèticmusical delicat i acústic en el que es donen de la mà la poeta i rapsoda Sònia Carmona i el cantant i músic Albert Jordà (Papa: Noes).



# Novel·tats

## ... a la Biblioteca Municipal

### Novel·la

*Invisible.* Autor: Paul Auster

*El cel és blau, la terra blanca.*

Autor: Hiromi Kawakami

*Historia de un matrimonio.*

Autor: Andrew Sean Greer

### Infantil

*Plantas de los pies.*

Autor: Genichiro Yagyu

*Agujeros de la nariz.*

Autor: Genichiro Yagyu

*Mago Goma.* Autor: Tono Núñez

*El llibre per comptar del Baltasar. A la recerca del conillet bru.*

Autora: Maria Hélène Place.

*Al regne de la fantasia.*

Autor: Geronimo Stilton

*L'illa del tresor.*

Autor: Geronimo Stilton

*Viatge en el temps.*

Autor: Geronimo Stilton

*Diari del Greg. Un pringat total.*

Autor: Jeff Kinney

*Diari del Greg. Això és massa.*

Autor: Jeff Kinney

### Juvenil

*Bone. Lejos de boneville.*

Autor: Astiberri (Còmic)

### DVD's infantils

*Samsam*

*El Pato Lucas en El pato*

*cazafantasmas*

*Tarta de Fresa*

### DVD's adults

*Cenizas del cielo*

*Retorno a Hansala*

*El desafío: Frost contra Nixon*

### CD's

Michael Jackson's. *This is it*

Norah Jones. *The Fall*

Leona Lewias. *Echo*

Queen. *Absolute Greatest*

Robbie Williams. *Reality Killed the video star*

David Bisbal. *Sin mirar atrás*

Buika. *El último trago*

### Activitats de febrer

Dilluns, 8, a les 18h,

**Taller de disfresses i personatges.**

*T'agradaria disfressar-te de manera sorprenent i divertida?*

En aquest taller trobaràs els elements adequats per convertir-te en un personatge inesperat.

A càrrec de Mayte Bayón.

Adreçat a infants a partir de 4

anys. Inscripció prèvia al 971 870

486. Places limitades.

Dilluns, 15, a les 18h,

**3cacontes.** Contacontes per a

infants de 0 a 3 anys. A càrrec del

Pallasso Andreu. Inscripció prèvia

al 971 870 486. Places limitades.

Dissabte, 27, a les 11h,

**Xerrada: Els contes o les paraules**

**amigues.** Valor terapèutic i

educatiu dels contes clàssics.

Anàlisi psicoanalítica i del

psicodrama simbòlic dels contes

de fades i contes clàssics.

L'objectiu d'aquesta xerrada/

taller és descobrir, a través dels

contes, la riquesa del treball amb

símbols, arquetips i mites. En dies

posteriors es duran a terme dos

tallers per a infants.

Adreçat a pares, educadors i

demés persones interessades.

A càrrec de Tomeu Arbona.

### Activitats de març

Dilluns, 8, a les 20h,

**Recital poètic** a càrrec

d'Aina Vallès Moragues, per

commemorar el Dia de la dona

treballadora.

Dissabte, 13, a les 11h,

**Taller: La caseta de xocolata.**

Taller de psicodrama simbòlic

adreçat a infants d'entre 4 i 8 anys.

Objectiu: desenvolupament de

l'autonomia.

A càrrec de Tomeu Arbona.

Informació i inscripció al 971 870

486. Places limitades.



Dilluns, 15, a les 18h,  
**3cacontes.** Contacontes per a  
infants de 0 a 3 anys.

A càrrec de Maria Lluïsa Pol  
Pons. Inscripció prèvia al 971 870  
486. Places limitades.

Dissabte, 27, a les 11h,

**Taller: L'aneguet lleig.**

Taller de psicodrama simbòlic  
adreçat a infants d'entre 4 i 8  
anys. Objectiu: desenvolupament  
de l'autonomia.

A càrrec de Tomeu Arbona.

Informació i inscripció al 971 870  
486. Places limitades.

### CARNAVAL 2010

Dissabte, 13, a les 16.30h, concen-  
tració a la Plaça de la Constitució.  
Desfilada pels carrers: Rec, Llo-  
renç Moyà, Sac, Bonaire, Concep-  
ció i Plaça Església. A continuació,  
ball de disfresses a la Plaça amb  
un grup d'animació infantil.

#### Premis

Comparses. Categoria infantil.

1r premi: 200€

2n premi: 100€

Comparses. Categoria associacio-  
ns juvenils o de caire cultural.

1r premi: 200€

2n premi: 100€

Categoria adults.

1r premi: 200€

2n premi: 100€

Categoria individual.

Infantil: un Mp3

Juvenil: un Mp3

Adult: 50€



### L'Assemblea per Mallorca i el cànon digital

El col·lectiu Assemblea per Ma-  
llorca (AxM) insta als ajunta-  
ments a reclamar a les empre-  
ses proveïdores de materials  
d'oficina i informàtics la quantitat  
total abonada pels Ajuntaments  
en concepte de "Cànon digital"  
(conegut popularment com "Cà-  
non de la SGAE"), impost que  
ha gravat, molt probablement,  
en l'adquisició de les unitats de  
suport i aparells destinats a la re-  
producció, emmagatzemament  
i còpia de documents (CD-R,  
DVD-R, impressores, discs durs,  
etc.), d'ençà que aquest impost  
entrà en vigor.

Assemblea per Mallorca  
(AxM) considera que, per la seva  
pròpia natura, els documents que  
crea, trameta, reproduïx, emma-  
gatzema i modifica una adminis-  
tració local, no són subjectes –al  
menys, amb la suficient claredat–  
a aquest gravamen atès, per una  
banda, que es tracta de Patrimoni  
documental de titularitat pública  
i, per l'altra, que la llei (TRLPI) es-  
tableix una presumpció de que la  
compra dels suports esmentats és  
per a la reproducció de les obres  
acollides a l'empara de la Legis-  
lació de propietat intel·lectual,  
presumpció que pot ser destruïda  
per prova practicada en con-  
trari, mitjançant la qual quedi  
acreditat que "el suport s'ha em-  
prat per a una altra finalitat di-  
ferent de la reproducció d'obres  
d'autors, que constitueix la causa  
de tributació". Consideren del  
tot acreditable –si no acreditat a  
priori– que el material adquirit  
no s'ha emprat ni s'empra per les  
Corporacions per a la reproduc-  
ció d'obres protegides per drets  
de propietat intel·lectual, pel que  
no s'acompleixen els requisits  
establerts en la llei (TRLPI) per  
a l'aplicació de la compensació  
equitativa.

La iniciativa es fonamenta en  
el caràcter indiscriminat i injust  
d'aquest polèmic impost en con-  
cepte de "Compensació equitati-  
va per còpia privada".



### QÜESTIÓ DE COMPLICITAT

Tan sols dues lletres resumeixen  
aquest any el meu cada vegada  
més minso interès per la  
música que ens ofereixen els  
programadors municipals de  
Ciutat al respecte de la festa grossa  
de Sant Sebastià: les inicials L.A.  
de l'Eddie Weder mallorquí,  
Luis Alberto Segura, i la seva  
tropa. Fou aquest sincerament  
l'únic motiu que ens féu agafar  
el trenet i desplaçar-nos així a  
la Revetlla, castigant el cos ja  
prou envellit amb els embussos  
d'una majoria de gent que, com  
si d'un fil musical es tractàs,  
l'importava poc o gens el que  
anava succeint als cadafals situats  
en les diverses places de la Nit.  
I hi tenen tot el dret, només  
mancaria. Però una altra cosa  
esperàvem de la vesprada els  
que érem habituals còmplices  
de la Plaça de la República (Joan  
Carles I), la minoria majoritària  
que en altre temps convocava  
Fonart, programadora també  
amb tant d'encert de la *qüestió*  
musical del Teatre Llosetí. Un hi  
anava, com qui va al Renoir en  
*qüestió* de cinema, a aprendre, a  
descobrir, a constatar el moment  
més o menys avantguardista del  
rock –per dir-ho també en quatre  
lletres fàcils d'entendre– sabent o  
desconeixent els noms, alternatius,  
independents, posmoderns, el que  
sigui, proposats anualment en  
quatre hores de so terapèutic per  
sorprenent. La *qüestió* és que un  
altre paradís s'ha esvaït. *Qüestió*  
encara d'uns pocs grams estojats  
d'innocència.

tgomil@...Port-au-Prince

**Llorenç Rosselló Bestard**

ELECTRICISTA AUTORITZAT N° 853



- Línies elèctriques aèries
- Línies elèctriques subterrànies
- Manteniment
- Canvis de tensió
- Instal·lacions domèstiques
- Instal·lacions industrials
- Energia solar i eòlica
- Telecomunicacions
- Domòtica
- Antenes de TV
- T.D.T. (televisió digital terrestre)
- Termos elèctrics
- Porters i vídeo porters
- Calefacció de baix consum
- Il·luminació motors espa

C/ Selva, 25 · 07350 Binissalem · Tel. 971 51 13 24

**MORLÀ I MOREY**

ARQUITECTES

**toni Morlà villalonga**  
**francisca Morey garau**

General Moranta, 8. 07350 Binissalem, Mallorca  
Tel/Fax: 971 88 60 58 E-mail: [morlamorey@arquired.es](mailto:morlamorey@arquired.es) Mòbil: 610 28 00 24

Bonaire, 62  
07350 Binissalem  
Telèfon/Fax 971 511 545  
[info@fusteriacomas.com](mailto:info@fusteriacomas.com)  
[www.fusteriacomas.com](http://www.fusteriacomas.com)

 **FUSTERIA**  
**comas**  
DES DE 1932

# Bar Can Miquel

TAPES MALLORQUINES I MENUS DIARIS

DIVENDRES I DISSABTES SOPARS

Conquistador, 6. Binissalem. Telèfon: 971 886 379





# OBJECTIU CRÍTIC

J. PERELLÓ

Regular: \* Interessant: \*\* Bona: \*\*\* Molt Bona: \*\*\*\* Obra Mestra: \*\*\*\*\*

\*\*\*\*



## Invictus

Clint Eastwood ens conta una meravellós història en la qual, un poble destrossat per l'apartheid, es pot unir gràcies a l'esport, en aquest cas el rugbi.

Basada en el llibre de John Carlin, el film està ambientat a l'època en que Nelson Mandela sortí de la presó i es convertí en president de Sudàfrica.

El 1995, el país celebrà el campionat del món de rugbi, després d'anys de ser exclosos.

Interpretat per Morgan Freeman, Mandela impulsa i utilitza l'event, amb l'ajuda de l'estrella de rugbi Francois Pienaar, amb l'objectiu de posar fi a l'odi i la desconfiança existent, durant dècades, entre la població blanca i negra del país.

## Los fantasmas de mis exnovias

Una altra versió del conte de Diquens sobre fantasmes que t'ensenyen el passat, el present i el futur de la teva vida si no canvies d'actitud.

Aquesta vegada la història se centra en el personatge del que vulgarment anomenam un *guaperes*, un *don Juan* que es lliga tot el que porta faldetes i després les abandona sense cap tipus d'escrúpols. Paral·lelament a tot això, l'al·lota que fou l'amor de la seva infància, el primer i únic que ha conegut, ja s'ha compromesa.

Després de veure, amb el darer fantasma, el futur que l'espera si segueix amb tanta conquesta, podent acabar completament sol, comença a canviar d'actitud.

\*\*



## VÍDEO-CLUB

\*



## Sherlock Holmes

Sherlock Holmes, personatge fictici creat el 1887 per Sir Arthur Conan Doyle, és un "detectiu assessor" del Londres de finals del segle XIX, que destaca per la seva intel·ligència i habilitat en l'observació i raonament deductiu per a resoldre casos difícils.

La darrera versió que ha vist llum, ens mostra un detectiu poc semblant al qui estam acostumats a veure. En aquest cas, destaca negativament la seva mala manera de vestir, la barba d'uns quants de dies i, per acabar-ho de rematar, la seva afició a la beguda i a les apostes il·legals de boxa.

En canvi, positivament, allò que destaca de la pel·lícula són els decorats, un clar reflexe de la ciutat de Londres de fa uns 150 anys, tot negre, amb les faroles de gas i el típic paisatge urbà amb la boira londinenca i el fum de ximeneia.

El detall més destacable: veure com contrueixen el pont *Tower Bridge* sobre el riu Tamesis.

EXPOSICIÓ I ELABORACIÓ DE PEDRES, MARBRES I GRANITS



Avda. Antoni Morey, 4 - 07350 Binissalem (Mallorca)  
Tel. i Fax: 971 511 087 - email: pedrenyal@auna.com

## Tenda de roba s'Òliba

- Roba i complements nin/nina de 0 a 16 anys
- Puericultura: BBY, SARO, TUC TUC, Tommeetippee

Joan Josep Amengual i Reus, 15 · Binissalem  
(devora el SYP) · Telèfon: 971 511 709



comestibles  
**Capel**  
Pedre José Gomila

Concepció, 6 Tel. 971 51 15 63



Ca S'hereu

Tel. 971 886 873

Ca S'hereu

RESTAURANT  
CAFETERIA

Pere Estruch, 1  
07350 Binissalem

## FERRERIA ROSCA

Jaume ROSelló i Miquel CAPó

*ferrers artesans*

- Barreres, portes correderes, portes basculants, escales, arrambadors...
- Mobles de ferro (taules, cadires, llits...)

Carrer Major, 60 - Costitx  
679 741 429 (Jaume) - 670 957 243 (Miquel)

*Espiral*  
Papeteria

Rectoria, 11, Binissalem. Tel. 971 512 244

### Motor Binissalem

Camí de s'Aigua, 40

☎ 971 87 04 10

07350 Binissalem



**CITROËN**

**Servei Oficial Citroën**



Citroën GRAND C4 Picasso 7 places



Citroën C5



Citroën C4 Picasso 5 places



Xesca Rosselló

El Carnaval és a prop i ja tenim les disfresses quasi a punt, preparades per lluir-les a Sa Rua. I mentres això arriba, en aquest número entrevistam a en

Mateu Prats Munar, un nin de cinc anys d'edat que cursa 3r d'Infantil a l'escola pública Nostra Senyora de Robines.

És un nin seriós, alt per l'edat que té, de caràcter alegre i tranquil. Té una germana petita, na Maria, de 3 anys.

**Mateu, has pensat qualche pic què t'agradaria ser en ser gran?**

M'agradaria ser bomber, per poder ajudar a apagar incendis.

**Fas activitats extraescolars o practiques qualche esport?**

Com a activitats, vaig a teatre i música, i pel que fa a esports, jugo a bàsquet.

**I què és el t'agrada fer quan ets de vacances?**

Sobretot, m'agrada anar a la platja a passejar amb la família i jugar amb l'aigua.

**Digues un lloc del poble que t'agradi molt.**

L'estació, perquè m'agrada anar en tren, i també m'agrada la nova plaça des Rasquell, perquè és un lloc on hi puc jugar amb els amics.

**Si poguessis triar, a quin lloc del món t'agradaria anar de viatge?**

M'agradaria anar a Àfrica, per la gran quantitat de vida salvatge que hi ha.

**I dels teus pares, què és el que més valores?**

Em fan riure i em diverto molt amb ells, juntament amb la meua germana.

**Anomena un plat preferit i un que no ho sigui.**

Com a plat preferit escolliria les pilotes, i com a plat no preferit, el pa amb tomàtiga.



Entrevista a  
Mateu Prats Munar

Instal·lacions i  
manteniment

**Guim  
Rosselló**

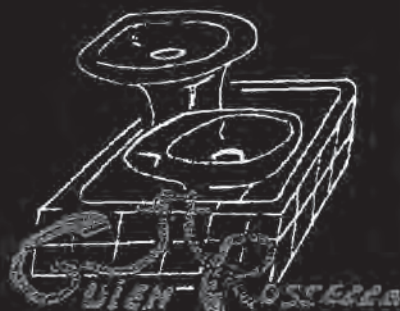

Llorenç Villalonga, 19  
Telèfon i Fax: 971 512 126

## Fontaneria, Calefacció, Gas, Piscines, Regs, Aire Condicionat, Plaques Solars i Tractament d'Aigua amb Descalcificadors i Osmosis Inversa

Amb carnet d'instal·lador autoritzat per la Conselleria de Comerç i Indústria del Govern Balear  
Carnet imprescindible per poder realitzar instal·lacions i revisions de gas, calefacció i aire condicionat

### NOVETATS TÈCNIQUES

#### Manteniment de xarxes

• Desembossadores per pressió d'aigua  
Equip de neteja amb aigua a alta pressió.  
Per a tuberies amb diàmetre de fins a 400 mm.



• Equip TV Tiny CS-3000  
Càmeres d'inspecció de tuberies  
Equip compacte de color per a inspecció de tuberies  
(50 a 400 mm) que inclou càmera, cable d'empenta  
i pantalla de visualització. La sortida de vídeo  
disponible es pot connectar a una gravadora de  
vídeo, monitor adicional, etc.,



# Bar Can Gras

*Germans Martí*

Especialitat en tapes variades  
i pastes mallorquines



Conquistador, 60. Binissalem. Telèfon: 971 51 10 97

## Vols vendre, llogar o comprar una casa, un pis, una finca, una caseta...

### Ara a Binissalem

**abi4**  
CONSULTORS  
• Immobiliària

A.P.I. 437 J.Fontanet

C/ Germanies, 16 baixos - Local 1  
Tel.: 971 51 11 78 - [www.abi4.net](http://www.abi4.net)



# Masset

EXCAVACIONES Y DESMONTES  
TRANSPORTE MATERIAL  
PARA CONSTRUCCIÓN

JUAN TONI RAMIS ROSSELLÓ

C/. Miguel Malonda, nº 5 • 07350 Binissalem • Mallorca • Balears  
Tels. 971 511 331 • 615 154 963

# Un conte

contat per na Margalida Ripoll



## EL MOSCARD I EL LLEÓ

Un moscard es va acostar a un lleó i li va dir:

– Segur que et penses que ets més fort que jo, Veritat?. Idò t'equivoques! ¿Quina classe de força tens tu? T'has de gratar amb els unglots i has de rosegar amb les dents, igual que les camperoles quan es barallen amb els seus marits. Jo som més fort que tu. Va, lluitem !!!

I fent sonar la seva trompeta, el moscard va



començar a picar el nas i les galtes pelades del lleó. El lleó es va posar a lluitar amb les potes, urpant-se i esgarrapant-se la cara fins a fer-se sang i quedar rendit.

Tocant la trompeta amb alegria, el moscard va marxar volant. Però no havia passat gaire estona que va quedar atrapat en una teranyina, amb l'aranya que li anava xuclant la sang.

– He arribat a dominar el lleó, l'animal més fort de tots -va pensar el moscard- i ara vet aquí que som destrossat per una miserable aranya !!!.



ESTRIS DE CUINA, PARAMENT DE LA LLAR  
C/. REG, 5 BINISSALEM. TEL. 87 02 39

CAFÉ CONCERTS TAPES



CARRER D'ES FANG, 51 • BINISSALEM  
(al costat de l'estació) • TEL. 971 511 995



Gravació de maquetes  
Gravació de concerts  
Edició d'audio digital

Santa Aina, 9. 07350 - Binissalem  
Tel.: 639 325 365  
estona\_estudi@yahoo.es

PUB P'DAL



Passeig des Born, 8  
Tel.: 51 10 61 - Binissalem

# CONCERTS



DATA	GRUP	LLOC	MÉS INFORMACIÓ
06/02/10	Alondra Bentley	Teatre Xesc Fortesa, Palma	<a href="http://www.myspace.com/alondrabentley">http://www.myspace.com/alondrabentley</a>
12/02/10	Dinosaur Jr.	Sala Assaig, Palma	<a href="http://www.myspace.com/dinosaurjr">http://www.myspace.com/dinosaurjr</a>
13/02/10	Maga	Cultura Club Passeig Marítim	<a href="http://www.myspace.com/maga.maga">http://www.myspace.com/maga.maga</a>
13/02/10	Dj Coco	Cultura Club, Passeig Marítim	<a href="http://www.myspace.com/djcoconitsa">http://www.myspace.com/djcoconitsa</a>
16/02/10	Bill Callahan	Centre Cultura Sa Nostra, Palma	<a href="http://www.myspace.com/whaleheart">http://www.myspace.com/whaleheart</a>
19/02/10	Mendetz	Cultura Club, Passeig Marítim	<a href="http://www.myspace.com/mendetz">http://www.myspace.com/mendetz</a>
21/02/10	The Duke & The King	Teatre de Lloseta	<a href="http://www.myspace.com/dukeandtheking">http://www.myspace.com/dukeandtheking</a>
28/02/10	Dayna Kurtz	Teatre Principal, Palma	<a href="http://www.myspace.com/daynakurtz">http://www.myspace.com/daynakurtz</a>
28/02/10	Cornershop	Teatre de Lloseta	<a href="http://www.myspace.com/cornershop">http://www.myspace.com/cornershop</a>
02/03/10	These New Puritans	Teatre de Lloseta	<a href="http://www.myspace.com/thesenewpuritans">http://www.myspace.com/thesenewpuritans</a>
05/03/10	Dorian	Cultura Club, Passeig Marítim	<a href="http://www.myspace.com/dorian_pop">http://www.myspace.com/dorian_pop</a>
14/03/10	Tallest Man On Earth	Teatre de Lloseta	<a href="http://www.myspace.com/thetallestmanonearth">http://www.myspace.com/thetallestmanonearth</a>

## GRUPS MUSICALS



Noel Capó

Kate Elizabeth Voegele, nascuda el 8 de desembre a Bay village, Cleveland (Ohio), és l'artista que aquest mes us donam a conèixer.

Cantant i autora dels seus temes, ja des de nina tengué clar que volia ser cantant, de fet, formava part del cor de l'església.

Va ser el 2003 quan el gerent d'una discogràfica descobrí el seu talent i li proposà gravar un EP de cinc temes, que es titulà *The other side*, un treball que li oferí la possibilitat de donar-se a conèixer i comptar amb vàries actuacions.

El 2005 grava un altre EP, *Louder than words*, el qual li possibilita, un any després, gravar el seu primer àlbum d'estudi.

No obstant això, la seva carrera aconseguí l'impuls definitiu en ser



# Kate Voegele

Pop i sensualitat procedents d'Ohio

*Don't look away*, el seu primer treball, conté temes com *Only Fooling Myself* o *Devil in me*

inclosa, el 2008, al repertori d'una coneguda sèrie juvenil interpretant a *Mia Catalano*, una jove pianista i guitarrista d'un grup de punk rock descoberta per una petita discogràfica, que n'impulsà la seva carrera en solitari.

D'allà va sortir la seva reedició de *Don't look away*, el seu primer treball, i l'impuls per treure el següent, fent ús de la sèrie per a potenciar-ne el màrqueting, un poc a l'estil que es féu amb Fran Perea, a *Los Serrano*, però ben fet.

El seu èxit l'ha duita a realitzar una important gira pels Estats Units o a interpretar l'himne nacional, al Madison Square Garden, durant un partit dels New York Nicks a la NBA.

### Discografia

Com deia abans, *Don't look away* va ser el seu primer treball, editat el maig de 2007 per *MySpace Records* i reeditat aprofitant l'impuls mediàtic que li donà l'esmentada sèrie.

Es tracta d'un àlbum Pop, un poc a l'estil d'Àlex Ubago però a l'americana, amb temes i melodies molt bones i ben treballades com *Only Fooling Myself*, *Devil in me*, *Top of the world* o *Wish You Were*, temes tots ells bastant rítmics per a una ràdio fórmula.

Tambè dins el mes de maig, però de 2009, edita el seu segon treball: *A fine mess*. Un treball que també ha promocionat *Mia Catalano*. En ell hi trobaràs temes com *99 Times*, *Manhattan from the sky* o *Lift me up*, els quals segueixen la seva línia pop de l'anterior treball.

La seva pàgina web es: [www.katevoegele.com](http://www.katevoegele.com)



# L'equip Pre-Benjamí recupera el lideratge del seu grup

Els Benjamins de Futbol 8 (A) són colíders i els Alevins de Segona tercer classificats

## Pre-Benjamins Futbol 8 (A)

Binissalem 1 - Montaura 3  
Sa Fortalesa 7 - Binissalem 0  
16è classificat. 3 punts  
1 victòria, 0 empats i 13 derrotes

## Pre-Benjamins Futbol 8 (F)

San Cayetano 2 - Binissalem 9  
Binissalem 8 - Santanyí 0  
So n'Oliva 0 - Binissalem 12  
Binissalem 10 - Can Pastilla 0  
1r classificat. 42 punts  
14 victòries, 0 empats i 1 derrota  
118 gols a favor i 12 en contra

## Benjamins Futbol 8 (A)

Margaritense 2 - Binissalem 2  
Binissalem 4 - Alaró 1  
Llubí 1 - Binissalem 3

2n classificat. 27 punts  
8 victòries, 3 empats i 1 derrota  
47 gols a favor i 21 en contra

## Benjamins Futbol 8 (C)

Binissalem 2 - Esporles 6  
Platges de Calvià 5 - Binissalem 2  
Binissalem 2 - Son Caliu 4  
13è classificat. 0 punts  
0 victòries, 0 empats i 11 derrotes

## Benjamins Futbol 7 (A)

Binissalem 3 - Campanet 0  
Montaura 1 - Binissalem 6  
Binissalem 2 - Maria de la Salut 1  
6è classificat. 30 punts  
10 victòries, 0 empats i 7 derrotes  
69 gols a favor i 40 en contra

## Benjamins Futbol 7 (D)

Pla de na Tesa 2 - Binissalem 3  
Binissalem 1 - Lluçmajor 3  
Sencelles 9 - Binissalem 0  
12è classificat. 10 punts  
3 victòries, 1 empat i 10 derrotes

## Alevins 3ra (A)

Binissalem 1 - Recreatiu Arenal 3  
Es Raiguer 3 - Binissalem 1  
5è classificat. 6 punts  
2 victòries, 0 empats i 2 derrotes



Equip Infantil de Primera 2009/2010. Poc abans de començar el partit contra el Mallorca.





### Alevins 2na (C)

Lloseta 1 - Binissalem 6  
Binissalem 4 - Atlètic Paguera 0  
Ferriolense 1 - Binissalem 1  
*3r classificat. 32 punts*  
*10 victòries, 2 empats i 3 derrotes*

### Infantils 1ra (B)

Atlètic Balears 1 - Binissalem 0  
Llucmajor 1 - Binissalem 4  
Binissalem 3 - Mallorca 2  
*8è classificat. 21 punts*  
*6 victòries, 3 empats i 6 derrotes*  
*32 gols a favor i 33 en contra*

L'equip dirigit per Joan Vallespir i Jaume Ripoll aconseguí una valuosa victòria, en el seu darrer partit disputat el dissabte 30 de gener al *Miquel Pons Lladó*, contra el líder, Mallorca.

Els blaus s'imposaren per 3 gols a 2, i a destacar que en el primer minut de joc ja es posaren per davant en el marcador. Va ser després de treure una falta, rematada de manera impecable al fons de la xarxa.

Amb aquests tres punts, l'equip se situa ben enmig de la taula classificatòria. Mentres, per la seva part, amb aquesta derrota l'equip de la capital perd el lideratge del grup, per darrera el CIDE.

### Infantils Futbol 7

Binissalem 2 - Recreatiu Rafal 2  
Santa Maria 0 - Binissalem 8  
Binissalem 2 - Son Caliu 8  
*3r classificat. 30 punts*  
*9 victòries, 3 empats i 1 derrota*  
*63 gols a favor i 19 en contra*

Gran sorpresa a l'equip Infantil de Futbol 7. Si fins fa poc era l'únic

conjunt del Club que es mantenia imbatut, el dissabte 30 de gener el Son Caliu va imposar, de manera clara, la seva hegemonia i, sobretot, la seva física, ja que la principal diferència entre un i altre equip quedà constatada, precisament, en la corpulència dels jugadors de l'equip calvianer. Un aspecte que en categories inferiors es nota molt. La diferència en el marcador final és un clar reflexe de les dades que apuntam.

Així i tot, el conjunt blau continua molt ben situat a la classificació, sient ara mateix tercer i a només un punt del segon, Son Caliu.

### Cadets 2na (C)

Petra 1 - Binissalem 1  
Binissalem 1 - So n'Oliva 0  
Santa Maria 0 - Binissalem 2  
*6è classificat. 26 punts*  
*7 victòries, 5 empats i 3 derrotes*  
*28 gols a favor i 14 en contra*

### Juvenils 1ra Regional (A)

Binissalem 4 - Atlètic Paguera 2  
Son Sardina 3 - Binissalem 1  
Binissalem 2 - Sant Marçal 1  
*17è classificat. 15 punts*  
*4 victòries, 3 empats i 13 derrotes*

Després d'haver anat situat, durant varies jornades, en penúltim lloc, l'equip de Rafel Ramis fa dos mesos que mantén la quarta posició per la coa, fora de la zona de descens.

El conjunt ha guanyat en seguretat defensiva i, a més, des de fa unes quantes setmanes compta amb l'ajuda a la banqueta del tècnic, Pep Bibiloni. El *tàndem* funciona.

### Primera Regional

Petra 3 - Binissalem 1  
Binissalem 1 - Atlètic Rafal 1  
Binissalem 1 - La Unió 1  
*17è classificat. 15 punts*  
*3 victòries, 6 empats i 11 derrotes*

També hi ha hagut moviment a la banqueta de l'equip filial. Així, Jaume Sales és qui es fa càrrec ara del grup, havent substituït a Miquel Bestard.

El conjunt de Primera Regional ha tret quasi petroli dels dos darrers partits disputats a casa, empatant a 1 contra l'Atlètic Rafal (en aquell moment cinquè classificat) i amb el mateix resultat contra La Unió, colíder.

La nota negativa d'aquest mes es va donar en el partit jugat a Petra, on dos jugadors blaus acabaren lesionats, havent d'estar unes setmanes apartats dels terrenys de joc.

### Tercera Divisió

Mercadal 1 - Binissalem 1  
Binissalem 2 - Atlètic Ciutadella 0  
Sa Pobla 1 - Binissalem 3  
*4rt classificat. 41 punts*  
*11 victòries, 8 empats i 4 derrotes*  
*37 gols a favor i 23 en contra*

El primer equip ja es troba situat en zona de lligueta d'ascens.

Els darrers bons resultats aconseguits i el fet que els rivals directes hagin fallat en aquestes darreres jornades, han estat decisius en que es produís un gir entre la sisena, cinquena i quarta plaça. A pesar de tot, queda molta lliga per endavant. S'han jugat 23 dels 38 partits que hi ha marcats.

## NOUS HORARIS D'ÚS DE LES INSTAL·LACIONS ESPORTIVES MUNICIPALS

Les diferents instal·lacions esportives municipals com són les pistes de tennis, camp de futbol 11, camp de futbol 7, pavelló cobert, pistes exteriors de bàsquet i rocodrom, compten amb nous horaris d'utilització que són els següents:

**De dilluns a divendres, de 9 a 12h i de 17 a 23h.**

**Dissabtes i diumenges, de 9 a 13h.** Els capvespres es podran utilitzar les instal·lacions prèvia consulta.

Les pistes es podran llogar al mateix conserge del poliesportiu municipal, sempre amb un dia, com a mínim, d'antel·lació i amb una setmana com a màxim. El telèfon d'informació és el 971 870 668.

# Els equips Júnior i Sènior masculí es mantenen colíders del seu grup

L'equip Infantil femení, amb dues victòries consecutives, és tercer a la classificació



Toni Sánchez

...La pre-selecció Balear de minibàsquet ens visitarà els dies 6 i 7 de febrer, ja que entrenarà al pavelló municipal *Antoni Ladària*...

## Pre-Minis

Les competicions dels més petits es troben en el seu millor moment, tenint, cada cap de setmana, representació en molts dels pavellons de l'illa. Segueixen tots, ells i elles, amb la seva "ben coneguda" millorança, entrenant molt bé entre setmana i jugant uns partits plens de ritme i amb multitud de cistelles.

De dites partides i cistelles podem prendre bona mostra, ja que a la Web del CLUB BÀSQUET BINISSALEM s'hi ha habilitat un espai per a penjar i visualitzar els enregistraments dels seus partits. No els us perdeu, són molt emocionants.

## Minis

El Mini femení Preferent, format per jugadores de primer any en la categoria –i alguna fins i tot en edat Pre-Mini– ocupa una molt meritòria 4ta plaça, amb un balanç de cinc victòries en set partits.

Quant a l'equip Mini Especial, comença a mostrar allò del que realment és capaç, havent guanyat els tres partits de lliga jugats, demostrant que el bon treball

realitzat per en Jaume i na Joana no cau en sac trencat.

Les jugadores d'aquest equip, Aina Bestard i Paula Sánchez de Alcázar, així com la també binissalemera Mireia Torrens, formaran part de la Pre-Selecció Balear de la categoria, que el cap de setmana del 6 i 7 de febrer entrenarà al pavelló *Antoni Ladària*.

*"Un grup de jugadors que vol convertir-se en un bon equip ha d'utilitzar els pocs partits fàcils per a seguir millorant, no per a exhibir-se"*  
Ettore Messina



Equip Júnior femení 2009/2010.

## ESPORTS - BÀSQUET

### Infantils

Els equips més tendres de les cistelles grans segueixen amb el seu aprenentatge en la categoria. El grup masculí va reprendre la seva competició amb un gran triomf a la pista de UADIS-Sant Josep, mentres que en l'últim enfrontament va sumar una derrota, contra Esporles. La seva ratxa actual és de 6-4, ocupant la cinquena posició a la seva classificació.

Per la seva part, l'equip femení començà l'any comptant la seva visita a la pista del Cide amb una abultada derrota, per a posteriorment recuperar-se amb dues victòries seguides, contra Hispània i Sant Agustí. Ocupen la tercera plaça del seu grup, comptant deu victòries i tan sols dues derrotes.

### Cadets

Les Cadets, equip també íntegrament de primer any, es mostren una miqueta insegures; han sumat dues derrotes en els seus dos darrers enfrontaments, contra Calvià, a Binissalem, i contra Sóller, a domicili. Aquests resultats les han duit a descendir una posició a la seva taula classificatòria. Ara mateix són quartes, amb un balanç positiu de 6-4.

*"Es pot practicar el tir vuit hores diàries, però si la tècnica és errònia només es convertirà en un individu que és molt bo per a tirar malament"*  
Michael Jordan

### Júnior

Entre els més grans, l'equip Júnior masculí segueix dalt de la classificació, disfrutant, ara mateix, d'una segona posició, amb vuit victòries i tres derrotes, si bé els seus dos darrers partits han estat dues derrotes, contra CIDE i Ciutat de Palma.

A destacar que diversos dels seus jugadors van participar en el campionat sènior, de la mà de l'equip de Primera Autònoma masculina.

Pel que respecte a les al·lotes, segueixen allotjades a la part còmoda de la classificació, ocupant a hores d'ara la setena plaça, havent sumat una victòria en la pista del Sant Agustí i una derrota, a Binissalem, contra el Jovent. En total porten cinc victòries per set derrotes.

### Sèniors

Ja referint-nos als majors, els sèniors, l'equip masculí, afligit per una plaga de lesions, ha vist truncat el seu excel·lent rendiment.

Ocupa la segona plaça del grup A-1, amb un parcial de 12-3, comptant el seu darrer partit a casa com una derrota contra l'Hispània. De bon segur que recuperats de les diferents lesions i amb el suport dels jugadors júnior, tornaran a rendir a un gran nivell.

Per altra banda, les jugadores de l'equip Sènior femení, després d'haver sumat en aquestes darreres trobades, dues derrotes i una victòria, es troben ocupant una meritòria vuitena posició, molt lluny de les places de descens que ocupaven en anys anteriors,

**L'equip Sènior femení ocupa una meritòria vuitena posició, molt lluny de les places de descens que ocupava en anys anteriors**

i presentant un parcial compensat amb sis victòries i altres tantes derrotes.

*"Allò important no és que es cometin errors, sinó que aquests siguin corregits i es continui endavant amb la tasca essencial, millorar constantment"* Donald Rumsfeld

### Di7 Bàsquet Binissalem

L'equip d'empreses, Di7 Bàsquet, juga enguany a la categoria de primera (A-2). Disputats dotze partits, l'equip és cinquè, en un grup de set, havent aconseguit quatre victòries i encaixat vuit derrotes. Aquests són els resultats:

Di7 48 - Cantina Sol 78  
S'Olivaret-Alaró 73 - Di7 60  
Mitjana Balear 56 - Di7 86  
Di7 80 - Almacenes Femenías 88  
Di7 69 - Extreme Impresion 57  
Immobilària Palmer 73 - Di7 58  
Cantina Sol 78 - Di7 60  
Di7 65 - S'Olivaret-Alaró 57  
Di7 55 - Mitjana Balear 60  
Almacenes Femenías 76 - Di7 59  
Extreme Impresion 60 - Di7 67  
Di7 70 - Immobilària Palmer 75

### **NOUS HORARIS D'ÚS DE LES INSTAL·LACIONS ESPORTIVES MUNICIPALS**

Les diferents instal·lacions esportives municipals com són les pistes de tennis, camp de futbol 11, camp de futbol 7, pavelló cobert, pistes exteriors de bàsquet i rocodrom, compten amb nous horaris d'utilització que són els següents:

**De dilluns a divendres, de 9 a 12h i de 17 a 23h.**

**Dissabtes i diumenges, de 9 a 13h.** Els capvespres es podran utilitzar les instal·lacions prèvia consulta.

Les pistes es podran llogar al mateix conserge del poliesportiu municipal, sempre amb un dia, com a mínim, d'antel·lació i amb una setmana com a màxim. El telèfon d'informació és el 971 870 668.



Tel. i Fax: 971 87 03 18  
C/ Llorenç Villalonga, 21  
07350 (Binissalem)



**GOMILA**

07350 Binissalem

C/ Conquistador, 18  
Telf. 971 51 19 32  
Fax 971 51 20 51  
binissalem@ciclogomila.com

07009 Palma

C/ Eusebi Estada, 84  
Telf. 971 29 22 55  
palma@ciclogomila.com

[www.ciclogomila.com](http://www.ciclogomila.com)

Materials  
per a la  
construcció

**SERMAC,  
C.B.**

C/ Pou de sa Torre, s/n. Polígon Industrial  
07350 Binissalem. Telèfon: 971 87 00 64



Concepció 10 - 12  
07350 Binissalem (Illes Balears)  
Tel/FAX: 971 51 11 09

**BAR LLUIS**



**TAPAS Y BOCADILLOS**

*local climatitzat*

Avda. Antoni Morey, 14. Binissalem. Tel. 971 51 20 21



**MARGES  
KIKO**

(Tronxo)

**Col·locació de Pedra**

c/ Polígon, 10 - Parcel·la 94  
07350 BINISALEM

Mòbil 676 79 21 85

# Tennis

## Campionat de Mallorca Aleví

El diumenge dia 31 de gener es disputaren, a les pistes del Tennis Club Binissalem, les finals corresponents al campionat de Mallorca

en categoria Aleví. Tot i que començaren amb un cert retard degut a la pluja, les partides pogueren jugar-se amb total normalitat.

En femines, quedava campiona na Ksenia Kuznetsova, qui s'adjudicava la final per un doble 6-1/6-1 davant la jugadora Patricia Wishman.

I pel que respecte als al·lots, el campió fou en Xisco Alejandro Pons, després de guanyar la final per un contundent 6-0/6-0 a en Sergio Ruiz.



Els protagonistes de les dues finals, durant l'entrega de trofeus.

# Petanca

## Es manté el lideratge

El Club Petanca Binissalem continua amb la seva bona campanya i, tot i haver perdut la imbatibilitat, es manté, després de 14 jornades, al capdavant de la taula classificatòria, seguit de ben aprop pel C.P. Punta Verde i el C.P. Bar El Patio.

Amb l'excel·lent primera volta realitzada, l'equip pràcticament s'ha assegurat, a falta de 8 jornades, una de les tres primeres places que donen l'ascens de categoria, sempre i quan es guanyin els partits que li queden per disputar a dins ca seva. Però la bona trajectòria duita a terme també convida a somiar



amb mantenir la primera plaça i proclamar-se campió de lliga. Per això s'haurà d'esperar a les darreres jornades, en les quals es produiran enfrontaments directes entre els primers classificats.

### Darrers resultats:

Binissalem 3 - Punta Verde 6  
Turó 3 - Binissalem 6,  
S'Arracó 5 - Binissalem 4  
Binissalem 7 - Hostalets 2  
Cas Capità 3 - Binissalem 6

instal·lacions  
elèctriques



**ELECTRICITAT** **IL·LUMINACIÓ**  
**TELECOMUNICACIONS** **CLIMATITZACIÓ**

C/ Joan Miró nº13 - BINISALEM  
Tel.. 971 51 20 14 / Fax. 971 87 04 28  
Mòvil 617 462 377

**Embotits Artesans de Mallorca, S.L.**



Aurora, 7. 07350 Binissalem (Mallorca). Tel/Fax: 971 51 19 17

**Papereria**

# Nous Colors

Venda de premsa en general (diaris, revistes, etc.), material escolar i regals

Horari: De dilluns a divendres,  
de 7:30 a 14 hores i de 17 a 20 hores

Dissabtes i diumenges, de 8 a 13 hores.

C/ Reg, 48 (davant sa benzineria) · 667 700 112

# SISTEMAS

Tècnics de Mallorca S.L.

**Sistemas Tècnics de Mallorca, S.L.**

Camí de s'Aigua 101, local 8  
07350 Binissalem  
Tel. 971 104 640 - 636 791 207  
info@sistemasdemallorca.es  
www.sistemasdemallorca.es



- PC de sobretaula i portàtil
- Apple MACos & Linux
- Servidors i llicències Microsoft per volumen
- Infraestructures de xarxes cablejades
- Xarxes inalàmbriques
- Consumibles originals, reciclats i compatibles
- TPV (Punt de venda) comerços i restauració
- Internet rural i telefonia IP
- Equips multifunció i multicopiadores
- Manteniment Multifuncionals
- Paper per a impressores
- Etiquetes per a impressió
- Ploters i copiadores de plànols
- WEB & dominis
- Programació a mida
- Servei tècnic (Electrònica i informàtica)

3COM  
Partner Registrat



Golden  
Distribuidor Oficial

Nashuatec



## COMPROMÍS: 48h

Reparam el teu PC en menys de 48 hores (des de l'hora d'entrada al taller fins a l'avis telefònic) excepte aquelles averies que requereixin el seu enviament a serveis tècnics oficials o recanvis originals. En cas que la reparació duri més de 48 hores només s'haurà de pagar la meitat de l'import de la mà d'obra. En reparacions d'impressores, el plaç màxim serà de 96 hores, exceptuant aquelles que requereixin ser reparades per serveis externs o recanvis originals. Disposam del més ampli catàleg de consumibles compatibles (tòner, tambor i fusor) per a qualsevol tipus de fotocopiadora, impressora o multifuncional. Tenim més de 8.000 referències catalogades de tòner i consumibles originals. Som servei tècnic oficial de Nashuatec a Balears, marca líder en copiadores digitals, multifuncionals o impressores per a treball en grup, àlt volumen o gran format. I amb la possibilitat de pagar pel que s'imprimeix: des de 0,0080 en b/n i 0,06 en color. També comptam amb un ampli catàleg de papers i etiquetes per a impressió tant inkjet com làser.

Som una empresa amb un servei i solucions globals.

## OPINIÓ

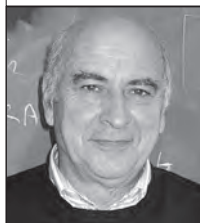

Bernat Forteza

Parlar de silenci és força difícil. Vivim dins un món ple de sorolls, de renous i de crits. Per tot arreu sentim cridadisses que fan malbé la nostra quietud. És difícil trobar espais de silenci; som esclaus de les paraules i no sabem escoltar el nostre interior. En Friedrich Nietzsche deia que «el camí de les coses grans passa pel silenci».

Per aprendre a conviure amb la comunitat, necessitam espais silenciosos per escoltar-nos a nosaltres mateixos i també als altres. Dins la calma silenciosa de la nostra consciència podem descobrir moltes coses amagades. El silenci és un valor que ens ajuda a conèixer-nos més, lluny de la paraula cridanera que ensordeix la nostra vida. El silenci és el lloc on neix el savi, on creix i s'alimenta com a persona.

Recordem les paraules de Mahatma Gandhi, líder polític i espiritual hindú i del moviment d'independència de l'Índia: «El

mateixos, i això, no sempre ens agrada. La paraula no neix del renou, sinó del silenci meditat que serveix per comunicar-nos. No parlar per parlar ni imposar, sinó una paraula per compartir amb l'altre. La paraula del silenci es converteix en paraula compartida, d'aquesta manera ens podem relacionar.

Sense silenci no podem escoltar, sense silenci no podem admirar ni contemplar. L'admiració i la

**Veim, molt sovint, en tertúlies i debats (si és que poden anomenar-se així), gent que crida, que s'insulta, que es perd el respecte, i fins i tot, arriben a les mans. Espectacles vergonyosos**

**A vegades, el silenci ens fa por perquè ens retrobam a nosaltres mateixos, i això, no sempre ens agrada. La paraula no neix del renou, sinó del silenci**

silenci uneix. Per què ens costa tant escoltar? Sovint les nostres paraules trepitgen la dignitat de l'altre sense tenir en compte que l'altre també existeix. Darrerament veim, molt sovint, en tertúlies i debats (si és que poden anomenar-se així), gent que crida, que s'insulta, que es perd el respecte, i fins i tot, arriben a les mans.

## **APRENDRE A CONVIURE (XVII)**

### El silenci

**El silenci és un valor que ens ajuda a conèixer-nos més, lluny de la paraula cridanera que ensordeix la nostra vida. El silenci és el lloc on neix el savi**

silenci és una gran ajuda per un cercador de la Veritat com jo. En actitud de silenci, l'ànima troba el camí cap a la llum més clara, i allò que sembla esquiu i enganyós es torna clar com el cristall. La nostra vida és una llarga i àrdua cerca de la Veritat, i l'ànima requereix serenitat interior per assolir la seva plenitud».

A vegades, el silenci ens fa por perquè ens retrobam a nosaltres

contemplació de la bellesa han de passar pel repòs del silenci. «Ningú pot saber qui és si no li diu el silenci» (Romà Guardini). L'essencial, com diu el petit príncep, és invisible per als ulls. Dins el silenci cova la creativitat, la llibertat, la donació, l'amor. Diuen que els alumnes d'en Tagore passejaven quinze minuts en silenci cada dia per retrobar-se amb la natura.

Estar en silenci no ha passat de moda, malgrat sembli tot el contrari. Si volem ser, cal escoltar el nostre silenci que sempre amaga una resposta, una paraula; mai un crit. «La paraula ha de donar forma al nostre silenci». D'aquesta manera la nostra consciència cobrarà sentit, crearà llaços de relacions i aprendrem a conviure sense sorolls. El crit romp la convivència, en canvi el

Espectacles vergonyosos que l'únic que cerquen és audiència a força de crits. Molta gent que fa renou i poca gent que escolta. I és que per escoltar cal estar en silenci i, això no ho sabem fer.

També, en els nostres dies, i avui més que mai, escoltam els nostres polítics, i dic escoltam, perquè són ells els qui parlen i els qui prometen allò que no poden complir. Si les paraules dels polítics es convertissin en escolta, tal volta ens sentiríem més a prop d'ells, però la seva cridadissa ens allunya perquè no saben escoltar.

Per això, com diu Ernest Hemingway: «Es necessiten dos anys per aprendre a parlar i seixanta per aprendre a callar».

*Bernat Forteza, mestre d'escola  
bernafor@hotmail.com*

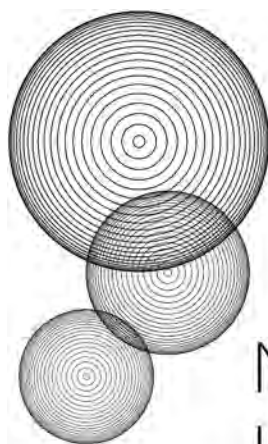

NETEJA MANUAL D'AUTOMÒBILS  
INTERIOR I EXTERIOR  
AMB CITA PRÈVIA  
RECOLLIDA I ENTREGA A DOMICILI

**BCHLIMPIEZAS**

C/ Pou Bauçà nº 1 Pol. Industrial 07350 Binissalem  
T/F 971 886 831 · M 607 081 997 · E comercial@bchlimpiezas.com · W bchlimpiezas.com

**SANS**

**FOTOGRAFIA - VIDEO**

---

**INDUSTRIAL, PUBLICITARI,  
SPOTS TV, REPORTATGES**

**TDI TRACTAMENT DIGITAL D'IMATGES  
REVELATS EN 1 hora**

**Plaça Església, 20  
07350 Binissalem (Mallorca)  
Tel./ Fax: 971 511 347**





Antoni Pons

No vull mesclar aquests dos conceptes del titular sinó que vull parlar de tots dos per separat. Comencem pels polítics locals.

**De'n Miquel Nadal**

Quan escric aquest article me conten que en Miquel Nadal ja ha deixat de ser portaveu del grup municipal socialista i que, en breu, deixarà l'acta de regidor (no sé si ja ho haurà fet quan surti aquesta revista). Vull que les meves primeres paraules siguin d'agraïment pels anys de dedicació de'n Miquel al nostre poble. Coincidirem més o manco amb les idees de'n Miquel, però crec que tots hem de coincidir en la gran feina que ha fet al servei del nostre poble durant molts, molts d'anys (crec que més de 20). En un moment on pels mitjans de comunicació veim que surten tants de casos de pressumpta corrupció de polítics, en el cas de'n Miquel Nadal ens trobam en el cas d'un gestor públic local, honest, que ha deixat bona part de la seva vida al servei de Binissalem i crec que tots li hem de reconèixer. En Miquel, me consta, que ha avantposat moltes vegades els interessos de Binissalem als del seu grup polític i això és molt d'agrair en un polític local. Me digueren, per exemple, que en Miquel va continuar lluitant perquè se concretàs la subvenció de la reforma del nostre Ajuntament per part del Govern Central, encara que ja havia

# Residus i política local

Polítics binissalemers avantposen interessos partidistes

perdut la batlia (ja sabeu que el conveni el firmà el batle actual). Bé, simplement un detall de la seva darrera etapa a l'ajuntament, a l'oposició, però ajudant a aconseguir coses per a Binissalem. Moltes gràcies Miquel i que molts d'anys puguis continuar ajudant a Binissalem des de les responsabilitats que tenguís.

I un apunt més dins política local. I és l'exemple contrari al de'n Miquel que ens donen alguns polítics binissalemers quan avantposen interessos partidistes als interessos del poble. "Perquè no se penji la medalla l'altre..." Això no pot ser a un poble i no me cansaré de repetir-ho. A Binissalem necessitam polítics que, cadascú des del lloc que li correspongui (govern o oposició) facin pinya per aconseguir el millor per a Binissalem. Ni tot el que proposa l'equip de Govern està malament ni totes les idees de l'oposició són inacceptables. Tothom té bones idees que s'han d'aprofitar. Tothom té bons contactes dins els seus partits que s'han d'aprofitar i posar al servei de Binissalem.

D'aquí a poc començarà la precampanya electoral (per la Vermada ja hi serem plenament) i segur que en sentirem a dir alguna de grossa.

**Residus**

I canviant de tema, dels residus vull destacar l'esforç per ampliar l'horari del Punt Verd municipal, que ara serà durant tots els dies de la setmana. Fa molts d'anys que a Binissalem tenim un dels millors punts verds de l'Illa gràcies a la inversió que han anat fent els diferents ajuntaments en personal i manteniment. A molts de pobles el Punt Verd està molt abandonat i no fa cap gana anar-hi a deixar els residus, bàsicament perquè no hi ha ningú que el vigili. A Binissalem, com dic, tenim la sort que des del principi l'Ajuntament ha vist la importància de la separació dels residus, i d'oferir un bon servei als ciutadans.

Fórem un dels pobles pioners en la recollida selectiva porta a porta, a la que s'han sumat molts d'altres pobles, i ara una nova etapa per afavorir encara més la separació dels residus a fora vila és l'eliminació dels contendiors (on no se separava i tot se tirava mesclat) i ampliant aquest horari del Punt Verd per facilitar-nos a tots la separació i el reciclatge. Ara ens toca a tots nosaltres fer-nos corresponsables i actuar en conseqüència.

Salut i molts d'anys a tots!

Coincidirem més o manco amb les idees de'n Miquel, però crec que hem de coincidir en la gran feina que ha fet al servei del nostre poble durant molts d'anys

A Binissalem tenim la sort que des del principi l'Ajuntament ha vist la importància de la separació dels residus, i d'oferir un bon servei als ciutadans





Bartomeu Abrines

Aquests dies mateix he mirat el meu arxiu i veig amb sorpresa, no vull negar-ho, que el meu primer escrit del 2009 per a la revista també va ser sobre el

tema de les antenes de telefonia mòbil. I el primer per al 2010 ho tornarà a ser, si més no perquè pens que en el plenari es va donar una situació ben curiosa.

Comencem, però, per demanar-nos què ha de fer un govern, com el del PP, que no té majoria absoluta per dur a terme les seves iniciatives. Té la possibilitat de cercar el consens en els temes que li interessin o de recórrer a la força que la llei atorga al batle quan no té el consens, com va fer a l'hora d'aprovar les obres del primer Plan E (aprovació que, tot s'ha de dir, ara s'ha posat en qüestió ja que sembla que hauria d'haver estat el plenari qui les aprovàs –lloc en què no té majoria–, cosa que no es va fer per una errada involuntària de la secretària).

Quan cerca el consens el PP pot intentar que algun grup de l'oposició voti a favor de la seva proposta o, com a cas també possible, s'abstengui en la votació, ja que això li permet aprovar també les iniciatives. De fet, gràcies a l'abstenció d'algun grup de l'oposició s'han aprovat moltes de les qüestions que el PP ha duit al plenari (modificacions de crèdit, ordenances fiscals, pressuposts, etc.).

En el tema de la telefonia mòbil l'equip de govern té l'encàrrec del plenari de treure-les del poble, ja que així s'havia aprovat per unanimitat (s'ha de ressaltar) de tots els grups que en formen part. Però de vegades sembla que no vol assumir aquesta responsabilitat.

L'equip de govern va presentar a l'oposició un estudi tècnic que recomana posar-les en un solar

## De nou sobre les antenes de telefonia mòbil

municipal del polígon i va oferir la possibilitat que l'oposició pogués fer un altre estudi. El PSM, juntament amb Esq-IB, van demanar l'opinió d'un enginyer en telecomunicacions que ens va confirmar que potser el millor lloc era aquell i ens va resoldre alguns dubtes (p.ex. si podia ser perillós per a l'escola nova o l'institut –que no ho és–).

**No enteníem com és que aquell tema es duia a ple, ja que s'havia aprovat treure-les del poble**

Per tant al plenari el PSM va indicar que no tenia cap problema amb la ubicació, ja que no coneixíem cap possibilitat que fos millor i tampoc no era perillosa per a l'escola nova. Però que ens abstendríem ja que no enteníem massa bé com és que aquell tema es duia a plenari, ja que el que s'havia aprovat era treure-les del poble, però sabent que amb l'abstenció permetien que la proposta del PP prosperàs. Els altres grups de l'oposició es van manifestar més o menys en el mateix sentit i, davant la nostra sorpresa, el PP va anunciar que també s'abstendria, amb la qual cosa la proposta va quedar damunt la taula.

La responsabilitat de treure les antenes és de l'equip de govern. Si no n'estan convençuts, que tornin a promoure el debat sobre aquest tema, però que no ens vulguin, obligatòriament, haver de donar suport al que han de fer perquè els toca. Cercar el consens quan hi

ha un tema polèmic i en canvi en altres casos no cercar-lo (i passar per damunt l'oposició: Plan E) no és la millor actitud de l'equip de govern.

Que tengueu un bon any 2010.

*Bartomeu Abrines Llabrés,  
regidor del PSM-EN a Binissalem*

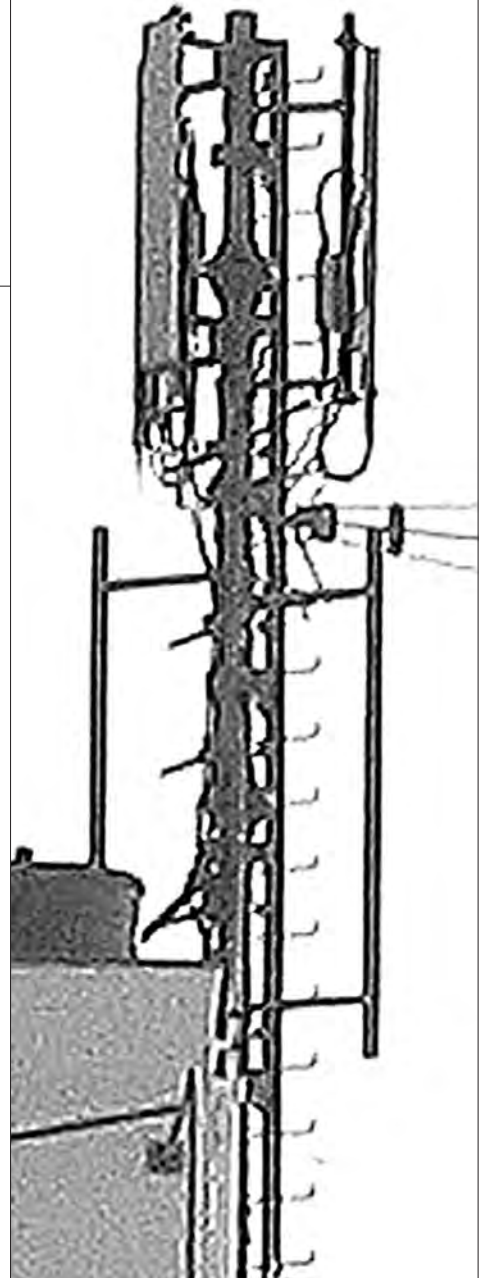



Polita Crespi

Fa uns mesos, l'Ajuntament de Binissalem va aprovar per unanimitat una moció que acordava treure les antenes de telefonia

mòbil fora del nucli urbà. També acordava la mateixa moció que es realitzarien els estudis i informes pertinents que determinarien quin era el lloc més adient per a la ubicació d'aquestes antenes. Aquests informes varen resoldre que el millor lloc per ubicar aquestes antenes, tenint en compte el menor impacte visual, el fet de que no es tracta d'una zona residencial i assegurant, això sí, la cobertura del servei, era la zona del polígon industrial.

Des d'aquest moment, l'equip de govern ja podia haver fet efectiu el trasllat de les antenes, cosa que encara no ha fet i que ens costa molt d'entendre quan es tracta precisament d'això, és a dir, d'un "equip de govern". Això vol dir tenir la capacitat de prendre decisions i executar-les, especialment si aquestes provenen d'un acord de Ple, deure del tot ineludible en aquest cas.



## Actuació caciquil de l'equip de govern (PP)

**És, sense cap dubte, l'equip de govern qui ha de fer la feina, ja que és la seva responsabilitat**

de govern està demostrant no tenir cap tipus d'interès en traslladar les antenes, ja que sinó ho haguessin fet ja fa temps. Fins i tot així ho ha manifestat a diverses comissions informatives quan s'ha tractat aquest punt.

**L'equip de govern del PP ha tornat a dur a Ple la ubicació de les antenes, produint-se un fet insòlit: el mateix equip de govern que presentava la proposta retirà el punt de l'ordre del dia**

govern que presentava la proposta retirà el punt de l'ordre del dia, donada l'abstenció argumentada de la resta de grups de l'oposició. Aquesta abstenció fou motivada simplement pel fet de que aquesta proposta ja havia estat acordada dins el contingut de la moció aprovada per "unanimitat" en el Plenari anterior del que ja s'ha fet menció en el primer paràgraf. És a dir, quan ja comptaven amb la documentació necessària per a canviar la ubicació de les antenes, en lloc de fer-ho efectiu, ho tornaren dur a Ple i el batlle ho deixà damunt taula precisament després d'haver-se debatuda la qüestió i haver anunciat cada grup el seu sentit del vot. Per tant, creiem que el batlle i el seu equip

Els Socialistes, per tant, exigim a l'equip de govern que executi el que el poble, representat en el Ple de l'Ajuntament, acordà al respecte, entre altres coses, perquè ells mateixos hi varen votar també a favor. També entenem que és, sense cap dubte, l'equip de govern qui ha de fer la feina, ja que és la seva responsabilitat i lamentam que, amb tota la mobilització i preocupació que hi ha hagut al poble, és una llàstima que l'equip de govern no sigui un poc més sensible amb aquest tema i sigui més decidit a l'hora d'actuar i prendre decisions.

*Polita Crespi Sureda,  
Secretària General de l'Agrupació  
Socialista de Binissalem*

La situació ha arribat a tal punt que, en el darrer Plenari del Consistori, l'equip de govern del PP ha tornat a dur a Ple la ubicació de les antenes, produint-se un fet insòlit: el mateix equip de



Sr. Jaume Jaume  
Gerent de Serveis Ferroviaris  
de Mallorca,

Donat que la problemàtica en vers del manteniment dels indrets annexes a les vies del tren al seu pas pel municipi de Binissalem resta sense resoldre des de fa varis anys, m'adreç a vostè amb la finalitat de retrobar un camí cap a una solució que pugui satisfer tant a SFM, com a l'Ajuntament, com als veïnats afectats per la problemàtica, que no són pocs.

Conec perfectament les dificultats econòmiques que pateixen les administracions públiques en l'actualitat, si bé la solució al problema que li pos de manifest no necessita d'una solució immediata però sí de petites solucions parcials i progressives que portin a millorar la situació present, en un termini no superior a cinc anys, i, personalment, crec que és assumible per a ambdues administracions.

Els principals problemes que s'han manifestat són:

1. Cal un manteniment dels espais de les vies del tren, uns espais tancats que són de titularitat de SFM, als quals ni els particulars ni l'Ajuntament hi pot actuar per a eliminar la brutícia acumulada aquests anys.

2. És necessari trobar una solució que eviti les inundacions dels veïnats del camí del Pou Salat i del Pou Poal, dos indrets propers a les vies, amb uns camins interromputs pel trajecte de la via, que tallaren el curs natural de les aigües pluvials i que ara provoquen inundacions als veïnats; tècnics de SFM ja han visitat ambdós indrets.

3. El camí entre Binissalem i Lloseta, que transita paral·lel a la via, sofreix també inundacions per la manca de drenatge, i és necessària una actuació que elimini aquest problema per als veïnats i per als vehicles que el transiten. S'hi han fet actuacions però no han solucionat el problema.

## Carta al gerent de SFM

4. L'estació del tren a Binissalem, de titularitat de SFM, és un local cedit en ús mitjançant conveni a una associació de segona edat del poble; el pas del temps està provocant petits desperfectes a l'edifici (persianes, portes, parets, etc) i caldria una actuació de manteniment, ja que no s'està complint el conveni entre SFM i Ajuntament.

5. Desconeixem la situació actual del projecte de supressió de barres en el pas del tren per Binissalem, per la qual cosa us agrairíem concretar una reunió informativa al respecte, donades les inquietuds entre la població i l'Ajuntament.

6. El complex municipal de can Arabí disposa de varies instal·lacions, les aigües residuals de les quals necessiten d'una canalització cap a la xarxa de clavegueram del poble, sient necessari atravesar per baix de les vies del tren, per la qual cosa us demanam també l'autorització adient i el suport en l'execució de l'obra.

7. El pont del camí de Morneta que va sobre les vies és un espai necessari de manteniment de jardineria, per l'abundant vegetació que té i pels desperfectes que les barreres protectores han sofert aquests anys passats.

8. Finalment, us deman recolza ment tècnic i material en la necessària ampliació del camí de Lloseta al seu pas pel cementeri vell, un indret molt proper a la via; solucionar el problema de trànsit que l'afecta, milloraria notòriament la seguretat dels ciutadans que el transiten amb vehicles, bicicletes o a peu.

Esper que disposeu d'un moment per a l'anàlisi dels problemes que li faig present, problemes coneguts per SFM i que necessiten de solució; d'aquesta manera consider que milloraria la imatge i consideració de l'entitat que gestionau i prevaldria el sentit comú i de la responsabilitat dels qui governen les institucions autonòmiques i municipals, ja que és la ciutadania la qui ens reclama una solució satisfactòria als problemes que els hi hem causat.

Esperant que entengui i valori aquesta reclamació, em despedesc de vostè a l'espera de la seva comunicació en vers del problemes plantejats.

Atentament,  
Jeroni Salom Munar,  
Batle de Binissalem

Binissalem, 4 de gener de 2010

Carta tramesa dia 10 de gener a SFM degut als problemes de manteniment a Binissalem.





Jeroni Salom

Benvolgudes  
amigues i amics,

Ja han  
transcorregut  
les festes de  
Nadal i tothom  
ha procurat  
començar l'any

nou amb bons propòsits que  
esperam complir.

El passat 13 de gener quedàvem  
escarrufats per la tragèdia humana  
del terratrèmol d'Haití; la gran  
quantitat de víctimes humanes  
ens haurien de fer reflexionar altra  
vegada sobre els desequilibris  
de riquesa que hi ha al món. La  
nostra solidaritat amb les persones  
afectades.

### Segon Pla E

Dos plenaris del mes passat  
han aprovat els 4 projectes que  
l'Ajuntament de Binissalem  
ha presentat al segon Pla E  
del Govern Central que, per  
import de 759.995 euros, han  
possibilitat de nou una millora  
de les infraestructures i serveis  
municipals del nostre poble.

Els projectes presentats són:

- 1) **Millora de l'accés del poble  
per Pedaç** (accessos escola,  
aparcament poliesportiu, tapament  
de la síquia, asfaltat, etc), per  
import de 310.000 euros;
- 2) **Millora i cobertura de la  
pista de bàsquet exterior del  
poliesportiu** (245.738 euros);
- 3) **Implantació de sistemes de  
calefacció eficients als centres  
municipals**, 51.952 euros;
- 4) **Despeses generals del centre  
de dia**, 152.304 euros.

Personalment vull agrair l'esforç  
de les agrupacions polítiques  
en consensuar els projectes a  
presentar, encara que el PSM,  
finalment, hi votàs en contra per  
entendre que totes les inversions  
havien de ser de caire esportiu.

Esperam que els projectes  
siguin atesos i serveixin per donar  
feina a les empreses del poble; així  
es procurarà sempre dins el marc  
de la legalitat vigent.

# Segon Pla E,

antenes de telefonia, fraccionament de tributs...

### Antenes de telefonia mòbil

El procés de traslladar les antenes  
de telefonia mòbil de dins el casc  
urbà a l'exterior del poble va  
fructificant poc a poc.

Encara que els informes tècnics  
de mesura de les ones de telefonia  
han evidenciat que no hi ha cap  
perill per a la salut, donada la  
voluntat manifestada per aquest  
Ajuntament i per les persones que  
signaren el manifest, s'ha seguit  
amb el procés.

La resta de partits polítics no  
han volgut manifestar-se sobre la  
ubicació concreta de les antenes en  
el moment de votar-se al plenari,  
per la qual cosa l'equip de govern  
del PP ha decidit, en solitari,  
ubicar-les en un solar municipal  
del polígon industrial. Esperam  
que sigui una decisió encertada,  
i consideram que l'opinió en  
aquest mateix sentit manifestada,  
en aquesta mateixa revista, per la  
portaveu del PSOE reflecteix el  
sentir majoritari de ser la ubicació  
més adient.

Esperam que a partir d'ara  
pugui compaginar-se una bona  
cobertura telefònica mòbil amb la  
tranquil·litat dels veïnats del casc  
urbà de veure retirades les antenes  
de prop de casa.

### Fraccionament de tributs

Una vegada que, tècnicament,  
ha estat possible, les gestions  
realitzades amb l'Agència  
Tributària de les Illes Balears han  
donat bons resultats i han permès  
per a aquest any 2010 que per  
primera vegada, en el municipi de  
Binissalem, sigui possible pagar  
els tributs municipals (contribució  
urbana i rústica, vehicles,  
clavegaram, fems, cotxeres, guals)  
de manera fraccionada (en quatre  
o vuit vegades) i no pagar-los tots  
d'una vegada en un únic mes quan  
es cobraven.

Vull agrair l'esforç de les  
agrupacions polítiques en  
consensuar els projectes  
a presentar, encara que el  
PSM, finalment, hi votàs  
en contra...

La resta de partits polítics  
no han volgut manifestar-  
se sobre la ubicació  
concreta de les antenes  
en el moment de votar-se  
al plenari

Així, es dóna compliment a un  
projecte que la majoria de partits, i  
també el Partit Popular, reflectien  
en el seu programa electoral,  
així com el sentir de moltes  
persones del poble; cal facilitar  
el compliment de les obligacions  
tributàries al contribuent sense que  
suposi cap greuge excepcional.

Aquests dies passats, heu rebut  
un tríptic informatiu a ca vostra i  
no dubteu en emplenar-lo i dur-lo  
a l'Ajuntament si voleu participar  
d'aquesta mesura favorable als  
vostres interessos. Per a més  
informació, no dubteu en acudir  
a les oficines municipals o ens  
cridau al telèfon gratuït 900 800  
883.

Una abraçada

Jeroni Salom Munar, Batle





plantes d'interior i exterior  
arreglos florals, corones,  
esglésies, noces i restaurants

projectes i realització de jardins

Carrer Jesús n.2 baixos  
Binissalem t. 971-886081



**FERRÀ**  
Fusteria & Decoració

vidres i alumini  
971 87 01 57 - www.fusteriaferra.com



**Gestoria Vallés**

Catalina Vallés Comas  
Gestor Administratiu, Llicenciada en Dret

Anselm Turmeda, 16 Local C.  
07350 Binissalem  
Tel. 971 870 286  
Fax 971 886 260  
valles@gestores.net

Disponible  
per a la seva  
publicitat

**Oleo-Mac**  
**COMET**  
**Andrés Pons Ferrer**  
Maquinaria Agrícola, Forestal e Industrial  
C.I.F 41329822-H

C/ Conquistador, 90-92 (Ctra. Palma - Inca)  
07350 BINISSALEM - Illes Balears - E-mail: andres\_pons@jet.es  
Tels. 971 511 875 - 971 512 025/ Fax 971 511 875

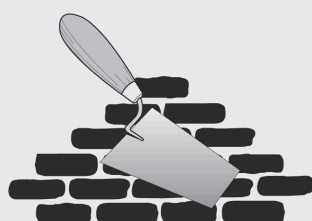

**TONI SERVERA**  
TREBALLS DE CONSTRUCCIÓ

en guix, pladur, plaques desmuntables i decoració

Binissalem · mòbil: 637 002 151



Bar Restaurant †  
**Robines**

Plaça Església, 25  
Tel. 971 51 11 36 - 07350 BINISSALEM

de divendres a diumenge  
menú nocturn



# OCI

 <b>ARIES</b> 21 març-20 abril	 <b>LLEÓ</b> 23 juliol-23 agost	 <b>SAGITARI</b> 23 nov.-21 desembre
<p>Salut: Agafaràs un constipat que te durarà uns dies. Repòs absolut!          Amor: Anant de marxa coneixeràs una persona que et farà "tilín".          Petit consell: Controla una mica l'economia, la crisi no ha acabat.</p>	<p>Salut: Bona sort! De moment no tens res de nou, segueix així!          Amor: D'amor en vas sobrat. No discuteixis i no el perdràs.          Petit consell: No siguis tan confiat perquè això et pot perjudicar molt.</p>	<p>Salut: Vaja mal de coll! Et fugirà amb un mocador untat de saïm.          Amor: De moment res. Tampoc passat Sant Valentí. Prova a l'estiu.          Petit consell: Apunta't a un curs de ball i et passaran els nirvis.</p>
 <b>TAURE</b> 21 abril-21 maig	 <b>VERGE</b> 24 agost-23 setembre	 <b>CAPRICORNI</b> 22 des.-20 gener
<p>Salut: Fes-te mirar aquests forts maldecaps, podrien ser migranyes.          Amor: Afluixa una mica el to de veu, tens massa discussions.          Petit consell: Si treus la loteria no ho diguis, te sortiran enemics.</p>	<p>Salut: T'has posat les piles fent gimnàstica. Segueix així, vas bé.          Amor: Bona sintonia amb la parella, i encara millorarà més.          Petit consell: Ara que tot et va bé prova de deixar els teus mals vicis.</p>	<p>Salut: Després de tant d'excés de greixos a les festes toca fer règim.          Amor: Rebràs una telefonada d'un vell amor però ja estàs ben fermat.          Petit consell: Ves tu a cercar la sort, no esperis que ella vengui.</p>
 <b>BESSONS</b> 22 maig-21 juny	 <b>BALANCES</b> 24 setembre-23 octubre	 <b>AQUARI</b> 21 gener-18 febrer
<p>Salut: T'estàs passant amb els aliments coents. Deixa'ls.          Amor: Sentiràs atracció per una persona molt especial.          Petit consell: No canviïs la teva manera de ser, és quasi perfecta.</p>	<p>Salut: Notaràs les cames feixugues. Dona'ls un bon massatge.          Amor: Només pots estar amb una persona i te n'agraden dues. Tria!          Petit consell: Cerca un poc de temps per a tu, vas molt ocupat.</p>	<p>Salut: Ja tens una edat avançada, no deixis de prendre calç.          Amor: Decideix-te ja, sinó et quedaràs més tot sol que la una.          Petit consell: Procura no mentir perquè t'hi troben tot d'una.</p>
 <b>CRANC</b> 22 juny-22 juliol	 <b>ESCORPÍ</b> 24 octubre-22 novembre	 <b>PEIXOS</b> 19 febrer-20 març
<p>Salut: Lleva't els problemes de sobre sinó agafaràs una depressió.          Amor: Te convé cercar bona companyia que t'alegri la vida.          Petit consell: Demana consells abans de fer qualsevol actuació.</p>	<p>Salut: Si vols que et fugi el mal d'esquena res millor que natació.          Amor: Afluixa una mica la fam sexual, no és bo abusar ni d'això.          Petit consell: Alerta amb les companyies, no totes són bones.</p>	<p>Salut: Ara és temps de taronges. Dóna-li vitamina C al cos.          Amor: T'ha agradat l'aventura però no seràs sempre jove.          Petit consell: Si t'ho proposes pots aconseguir moltes coses.</p>
<b>HORÒSCOPS</b>		<b>LES VIDENTS</b>

## QUI ÉS?



El seu primer llinatge comença per C

És mare d'un fill i una filla

El seu nom comença per M

Carrer d'un músic

Usuària de la bicicleta

El personatge misteriós del passat número era en ...



**Francisco Colmillo**

# dois amb salseta

secció d'acudits, dites i estranyes conclusions... (sempre i quan arribeu a aquesta pàgina)

## Rebaixes ?

Què fa un loco caminant de grapes per dins El Corte Inglés en ple mes de gener?

Resposta: cercant els preus baixos.

## Semblances

Diuen les dones: en què s'assemblen els homes als calcetins?  
- En què només serveixen per aficar la pota.

## Per què les dones xerren tant ?

Una enquesta realitzada als E.E.U.U. mostrà que els homes utilitzen una mitja de 1.500 paraules per dia, mentres que les dones un mínim de 3.000 (just el doble). En el congrés on fou presentat l'estudi, una dona s'aixecà i digué:

- És lògic que les dones xerrem el doble que els homes. Noltros hem de repetir tot el que deim per a que els homes ens entenguin.

I el moderador demanà: - Com diu?

- Idò això...



### Dites de Groucho Marx:

Per què m'hauria de preocupar per la posteritat?  
Què ha fet la posteritat per mi?



# Ciutadans del Món



Els membres de la família.



## Pares, fills i néts a Cantàbria

*Si heu passat uns dies en algun lloc lluny de les nostres illes i us fa ganes enviar-nos unes quantes fotos (tres com a mínim) comentant, breument, el vostre viatge, posau-vos en contacte cridant al 687 623 957, o bé al mail, arrosambsalseta@gmail.com*

No és tothom que celebri els seus 50 anys de casats amb un viatge, com sí que va ser el cas de la família Gomila-Pasqual. I és que el regal dels fills de l'amo en Pep i madò Catalina, amb motiu de les seves noces d'Or fou, precisament, un viatge a terres de Cantàbria.

Va ser del 4 al 8 de desembre, dies durant els quals una expedició de fins a 19 persones, entre *noviis*, fills, gendres i néts, es desplaçà cap al nord de la Península per visitar llocs com els *Picos d'Europa*, on s'animaren a pujar al telefèric de *Fuente De*, visitant també el parc de *Cabárceno* (antigues mines d'extracció de ferro), de 750 hectàrees i amb més de 112 espècies animals i les impressionants coves del *Soplao*.

*Santillana del Mar*, amb tot el seu encant de ciutat antiga medieval, també fou visitada per la família.

La seva ruta per terres del nord continuà per *San Vicente de la Barquera* i *Potes*, un lloc, aquest darrer, amb un marcat caràcter turístic.

Ens conten que, a part dels paisatges i excursions, la gastronomia també va ser un dels aspectes que destaquen d'aquell viatge.

Així, els seus paladars guarden molt bons records del *cocido montañés*, cuinat a base de llegums, de les carns típiques de caça com la de cèrvol o porc senglar o d'alguns postres com les *corbatas de unquera*, la *quesada* o el *sobao*, una espècie de magdalena gran.

En resum, un viatge molt recomanable per a tot tipus de públic.



Al parc de Cabárceno.



# VA DE VI

CELLER  
**TIANA**  
NEGRE

## Ses Nines Negre 2007



**Celler:** Tianna Negre

**Tipus de vi:** negre

**Varietats:**  
Manto Negre, Syrah i Callet.

**Criança:** En bótes de roure americà i francès durant un període de tres mesos.

**Fase visual:**  
Es tracta d'un vi jove de color pruna intens, fresc, de capa mitja amb tons violacis al seu menisc.

**Fase olfactiva:** El seu aroma recorda el de fruites molt madures com poden ser prunes, móres, o codonys, donant pas a notes suaus de torrefacció, procedents del breu pas pel roure de les bótes.

**Fase gustativa:** De gust sedós, elegant i fàcil. Els seus tanins són fins, ben conjugats i amb molt bona acidesa, característiques que li otorguen un final llarg i plaenter.

**Àrea de producció:** D.O. Binissalem, Mallorca.

**Temperatura de servei:** 14° C (servir en fresc).



# CUINAR

## A CA NOSTRA

### Lluç al brandy amb taronja

**Ingredients** (per a 4 persones)

450 g de lluç  
200 g de mongetes tendres  
3 cullerades de brandy  
1 taronja  
1/2 llimona  
nou noscada, oli, sal i pebre bo



**Preparació**

1. Encalentiu el forn a 210° C.
2. Netejau el peix i feis-ne tallades.
3. Dins un bol posau la sal amb la nou noscada, el pebre bo i un poc d'oli i untau-hi les tallades de lluç. Tot seguit tapau-ho amb film transparent i deixau-lo reposar 30 minuts.
4. Pelau una taronja i tallau-ne la meitat en greills. Exprimiu l'altra meitat i la mitja llimona i mesclau els sucus amb el brandy.
5. Col·locau el peix dins una font refractària, mullau-lo amb els cítrics i fornejàu-lo durant 10 minuts.
6. Bulliu les mongetes dins un poc d'aigua amb sal i després condimentau-les amb oli, sal i pebre bo.
7. Col·locau les tallades de lluç amb els greills de taronja i les mongetes al seu voltant i banyau-ho amb el brou del peix que ha quedat.

*Temps de preparació: 40 minuts (aproximadament).*

# obert

## tot l'any



**De dimarts a divendres,**  
a partir de les 17 hores.  
**Dissabtes i diumenges,**  
a partir de les 8 hores.

Variats, pa amb oli,  
Hamburgueses, pinxos,  
«pepitos» de llom i altres  
entrepans, calents i freds.

**Vos hi esperam !**



**PiscinaBar**  
**CanArabí**

### Nit de Foguerons

Tot i que la festa coincidís amb la d'altres viles on Sant Antoni és celebració sonada, enguany, al poble, fins a 37 foguerons (inscrits a l'Ajuntament) s'encengueren la nit del dissabte 16 de gener, a pesar que només en uns quants s'hi reunís un gran nombre de persones.

Els carrers on s'organitzaren foren els següents: Raiguer, Estació (2), Sant Sebastià, Francesc de Borja Moll (6), Goleta (s'Olla), Fang (2), Passeig des Born, Can Julià, De La Pau, Sa Coma (2), Sor Francinaina Cirer, Pujol, Sant Jordi, Alaró, Sant Vicenç de Paul, Plaça Església (2), Plaça Quartera, Escola Graduada, Pou Poal, Sa Porteta, Sa Mostra, S'Era, Rectoria, Sant Antoni, Pou Bo (2), Camí de s'Aigua i Sor Francisca Nicolau Bover.

Les típiques torrades i cançons de picat o simplement el fet de passar una estona escalfant-se vora el foc, donaren vida a una de festa de tardor. Igual que l'any passat, la colla de dimonis, distribuïts en tres grups, tornaren animar la nit.

### Ensurts

Entre els bons moments que acompanyen a una nit de foguerons, de vegades també es pot viure qualque ensurt, com succeí amb una nina, al carrer Borja Moll, qui patí la cremada d'una espira en un ull, havent de ser trasllada al centre de salut. Per sort, la ferida no va ser res greu i, com se sol dir en bon mallorquí, la festa va acabar bé.



Fogueró del carrer Sant Jordi.



Fogueró de Sa Quartera.



Fogueró del Passeig des Born.



Els dimonis ambientaren la nit.



*energia equilibri resistència* *ps de recuperac* *ograma* *estímula* *comp*  
*equilibri concentració* *or estrès* *lesions* *olament* *dolor*



**POWER • BALANCE®**  
 PERFORMANCE TECHNOLOGY

**Tenda autoritzada a Binissalem**  
**Joan Josep Amengual i Reus, 14 - tel.: 971 51 23 97**

Centre  
 d'estètica

# Horrach regals i fotografia

*Per al dia del Pare...* **Quin millor regal que la teva foto ?**

**Regals personalitzats**, amb gran varietats de productes: corbates, palanganes, clauers, camisetes, estorettes, carteres, coixins, etc.



[www.horrach.com](http://www.horrach.com)  
 Entra a la web i dissenya-ho tu mateix o vina a la tenda i mira les mostres.

C/ Ses Germanies, 16 - Local 6 · Binissalem · Mòbil: 616 762 641 - Telèfon: 971 511 830  
 Horari: **de dilluns a dijous**, de 10 a 13h i de 15 a 17:30h. La resta de dies amb cita prèvia.

## ESPais DE FESTA - SANT ANTONI 2010



Cançons al fogueró de s'Olla.



Fogueró del carrer Borja Moll.



Fogueró de la Plaça de l'Església.



Fogueró del carrer Rectoria.



Caliu infernal.



## SOCIETAT

### Donació de La Caixa al C. E. Binissalem de futbol

Gràcies a un conveni establert entre l'Obra Social de La Caixa i la Federació Balear de Futbol, el Club Esportiu Binissalem va ser obsequiat amb un equip de reanimació i una camilla sanitària, utensilis dels quals no disposava i que segur faran un bon servei. L'entrega va tenir lloc el dijous 21 de gener a les oficines de l'entitat bancària.

### Donació de 1.000 euros a l'APA de l'Escola Nova

Amb la posada en marxa de la nova escola de Primària, l'Obra Social de La Caixa ha volgut aportar el seu granet d'arena al projecte educatiu fent una donació de 1.000 euros a l'APA del nou centre, per a les diferents activitats que duguin a terme. El passat 15 de gener el col·legi convocà una jornada de portes obertes.



### Es compleixen 70 anys de La Caixa a Binissalem

Aquest mes de gener l'entitat bancària de La Caixa complí el seu 70 aniversari de servei al poble. Concretament, les oficines començaren a funcionar el 19 de gener de 1940.

*Sobre aquestes línies i d'esquerra a dreta: els treballadors, Jaume Bibiloni Pons i Magdalena Laville Llinàs; el subdirector, Xavier Cloquell Pomar; el president del C.E. Binissalem, Jaume Vallès Jaume; i l'actual director de La Caixa, Albert Rius Oller, qui ocupa el càrrec des del passat 1 de novembre de 2009.*

### MATERIAL DISPONIBLE PER ALS CLUBS



CONVENI "la Caixa"-FFIB, amb la col·laboració d'Oxidoc

Gràcies al Conveni entre la FFIB i "la Caixa" es posen a disposició dels clubs de les Illes Balears més elements de primers auxilis. El material sanitari l'ha gestionat la Mutualitat de Futbolistes amb la col·laboració d'Oxidoc.



# "la Caixa"

ESPais DE FESTA - SANT ANTONI 2010



El so de xeremia obria la comitiva.



Els cavalls foren els primers a passar per la santa aigua.



**Beneïdes**



## En les assegurances, tan important són les cobertures com...



els compromisos de  
serveis, la disponibilitat  
i l'assessorament  
personalitzat

reinventant / les assegurances



### Compromisos de l'assegurança de Salut

1

**Quedi's amb nosaltres  
tota la vida**  
Perquè amb la nostra  
assegurança de salut AXA, ni  
l'edat ni la despesa sanitària són  
motius per anular-li la pòlissa.



2

**El seu fill recent nat,  
també està assegurat**  
En els parts coberts per AXA,  
acceptam la inclusió del recent  
nat sense aplicació de cap  
període de carència, ni exclusió  
de malalties congènites.

3

**Vagi al metge sempre que ho  
necessiti. I no li costarà ni un  
euro.**  
Amb AXA no tindrà costos  
addicionals a la seva quota per  
acte o servei prestat (sense  
copagament).

4

**Cobri el seu reembossament  
amb la màxima rapidesa**  
Quan rebem tota la documentació  
relativa a la seva sol·licitud de  
reembossament, li farem efectiu  
el pagament en un termini màxim  
de 15 dies laborables, mitjançant  
transferència bancària.  
(Per a modalitats de Reembossament  
de Despeses)

5

**No pot pagar la seva  
assegurança? Noltros ens en  
feim càrrec**  
En cas d'atur, si és un treballador  
per compte aliena, o en cas  
d'incapacitat si és autònom, feim  
front al pagament de la prima  
de l'assegurança de salut en un  
termini màxim de sis mensualitats.



# descomptes importants !!

## AXA

### AGÈNCIA D'ASSEGURANCES BINI&SALEM

C/ Guillem Martí Coll, 7 B · Binissalem · Tel.: 971 511 332  
Horari: matins, d'11 a 14h i capvespres, de 16.30 a 20h



“ Vostè  
confia en AXA.  
Noltros ens  
comprometem  
amb vostè. ”



# CASA FORANA

## Gestió Integral de Propietats

c/ Catedràtic Llabrés, 9 - 07350 Binissalem  
Tel. 971 87 03 22 - [www.casaforana.cat](http://www.casaforana.cat)



# Santander

Agent Col·laborador

c/ Catedràtic Llabrés, 9 - 07350 Binissalem - Tel. 971 87 03 22

ESPAYS DE FESTA - SANT ANTONI 2010



Confidències amb Sant Antoni. El dimoni escolta.



S'animal era de pes.



L'atenta mirada del Sant.

## ESPAYS DE FESTA - SANT ANTONI 2010

### Beneïdes

Com es pot veure a les fotos que apareixen en aquesta pàgina, les Beneïdes, d'ençà que s'introduïren a les festes de Sant Antoni a Binissalem, l'any 2002, compten amb uns protagonistes ben concrets. I no ens referim als animals, que, evident

ment, també ho són, sinó als nins i nines que aprofiten aquest acte per mostrar la seva mascota. Avui que tant es parla de la defensa i el bon tracte als animals, aquest dia suposa un clar exemple de l'estima que moltes persones senten cap als nostres companys de natura.

### Ensurts

S'ha d'estar molt alerta amb les carícies (o bromes) que es fan als cavalls quan són enmig de tota la gent. Un dels cavalls participants a les Beneïdes es posà nerviós i acabà colpejant a una dona. Per sort, tot quedà en un ensurt.





Mateu Amengual

## Leishmaniosi canina

La Leishmaniosi canina suposa per als clínics veterinaris que treballen en les zones endèmiques com és Mallorca, una de les enfermetats més importants i més diagnosticades amb la què ens enfrontam en l'actualitat, per moltes causes: el seu caràcter zoonòtic (es pot transmetre a les persones), l'alta prevalència (hi ha molts animals afectats), i la variabilitat de símptomes què vénen donats per la multiplicitat dels mecanismes patogènics i la individualitat de les respostes immunitàries.

La Leishmaniosi canina és una enfermetat parasitària produïda per la *Leishmania Infantum*. Es transmet per la picada d'un moscard, anomenat *Phebotomus perniciosus*, que és l'únic vector de la malaltia. En cap cas els cans poden transmetre la malaltia per contacte directe. Aquest moscard és un dípter d'uns 3-4 mm de tamany que viu a indrets de temperatures moderades, amb poca il·luminació i humitat alta i constant. No es sol allunyar més de 500 metres del lloc de repòs i la seva activitat comença l'horabaixa i acaba quan la temperatura baixa dels 17° C. No és amic de la pluja ni del vent (és per això últim que gairebé no es diagnostica a Menorca).

**La Leishmaniosi canina és una malaltia parasitària que es transmet per la picada d'un moscard (*Phebotomus perniciosus*)**

Quan el *Phlebotomus* pica, inocula la *Leishmania* a la pell del ca. A vegades apareix una lesió característica en el lloc de la picada, anomenada xancre. Si la resposta immunitària del ca és ineficaç, el paràsit es disemina a la melsa i el moll d'òs, on es reproduïx, i després s'estén a la resta dels òrgans (pell, ronyons, fetge, ulls, articulacions...) on es produïxen les lesions. Donat que pot afectar tants òrgans la simptomatologia de la leishmaniosi és molt variable.

Ara bé, no tots el cans emmaleltxen. Aquests cans, infestats però no malalts, es denominen reservoris, és a dir, actúen com a reserva de la malaltia, d'on els flebotoms poden obtenir noves leishmanies per infestar nous animals.

En les persones es donen pocs casos, solen ser benignes i les lesions dèrmiques, i quasi sempre limitades al punt de la inoculació del paràsit (botó d'Orinent). No obstant, les persones immunodeprimides poden ser un grup de risc i cursar formes greus de la malaltia.

Pel que fa al maneig clínic de la malaltia, en els darrers anys ha experimentat un progrés molt positiu. En



xancre de leishmania a la cara interna de l'orella d'un ca.

la dècada dels anys 70 i principis dels 80 existia un alt nombre de fracassos terapèutics atribuïbles a diversos factors: el diagnòstic laboratorial era incomplet, els casos clínics atípics no es reconeixien, la eutanàsia era la primera opció, els tractaments eren incorrectes o es feien massa tard, i els controls insuficients.

A partir de la dècada dels 90 la situació ha millorat notablement: el diagnòstic precoç garanteix una millor resposta dels cans tractats, els protocols de tractament són més correctes, es fa un seguiment més estricte (controls periòdics) la qual cosa afavoreix el control de les possibles recaigudes o reinfeccions i, sobretot, permet avaluar les possibles malalties associades que són freqüents en molts de cans malalts. Però un aspecte no menys important en el maneig d'una malaltia crònica com aquesta és la participació activa del propietari, i això també ha millorat.

Pel que fa a la prevenció, no existeix actualment cap vacuna comercialitzada contra la leishmaniosi. En els darrers anys s'han testat algunes vacunes a Espanya i els resultats no han estat molt bons. Ara per ara, tota la prevenció es dirigeix a minimitzar la incidència de les picades, pel que s'utilitzen collars antiparasitaris especials amb efecte repelent contra els *Phebotomus* (recomanat per l'OMS) i alguns insecticides en forma de *spot-on* amb el mateix efecte. Si tenim en compte que el moscard pica, sobretot, per primavera i tardor, i més sovint a l'horabaixa, es poden utilitzar mosquiteres, o bé que el cans romanguin dins casa a partir d'aquesta hora.

Mateu Amengual Pons, llicenciat en veterinària



**CLÍNICA VETERINÀRIA  
BINISALEM**

Horari:  
De Dilluns a divendres  
10'30 / 13'30 - 16'30 / 20'00  
Dissabtes de 10'30 / 13'30  
Dimarts i divendres  
tancat els matins

**Mateu Amengual Pons**  
LLICENCIAT EN VETERINÀRIA  
Col·legiat nº 441

Catedràtic Llabrés, 28  
07350 Binissalem (Illes Balears) Tel. 971 512 063



# Tots a Sa Rueta!!



ESPAIS DE FESTA - CARNAVAL 2010



Tots a Sa Rua!!



BINISALEM a partir de dia 1/12/2007



	DILLUNS	DIMARTS	DIMECRES	DIJOUS	DIVENDRES	DISSABTE	DIUMENGE
<p>abans de les 9 h</p>				<p>vidre</p>			
<p>de 19 a 20 h</p>	<p>bolquers</p>	<p>bolquers</p>	<p>bolquers</p>	<p>paper</p>	<p>envasos</p>		<p>rebuig</p>
	<p>orgànica</p>	<p>envasos</p>	<p>orgànica</p>	<p>rebuig</p>	<p>orgànica</p>		

### RECOLLIDA DE VOLUMINOSOS

- S'ha de telefonar a les oficines de l'Ajuntament per concretar la recollida (es fa cada 15 dies).
- Els residus s'han de dipositar al carrer el vespre anterior a la recollida.
- Màxim 3 residus voluminosos per domicili.
- No es recullen restes d'obra ni residus procedents d'activitats industrials o comercials.

### envasos

- SI**
- brics
  - envasos de plàstic
  - taps metàl·lics
  - palanques de suro
  - llunes, pots
  - paper d'alumini
- NO**
- diaris, revistes, cartó
  - vidre, taps de suro
  - restes de menjar
  - envasos plens
  - fòxics
  - aerosols

### vidre

- SI**
- botelles de vidre
  - pots de vidre
- NO**
- restes de ceràmica
  - bombetes
  - fluorescents
  - miralls
  - vidre pla
  - terres i pedres

### paper

- SI**
- revistes
  - diaris
  - cartons nets
  - fulls
  - paper d'emballar
- NO**
- paper plastificat (de carisseria, p.e.)
  - paper brut d'oli, pintura
  - terres i pedres

### orgànica

- SI**
- restes de menjar
  - pa, pastisseria i dolços
  - espines i ossos
  - closques de fruits secs, ous i mariscs
  - marmelada de cafè, infusions
  - restes de jardineria
  - cotó, paper de cuina
- NO**
- líquids (brou, llet, oli,...)
  - bolquers i compreses
  - medicaments
  - pols i serradís
  - restes de ceràmica
  - cendra i llosques

### rebuig

- SI**
- paper brut o banyat
  - plats romputs
  - cendres, llosques, pols,...
- NO**
- restes de menjar
  - plàstics
  - cartó
  - botelles

### bolquers

- SI**
- bolquers
  - compreses
  - tamps

**RECOLLIDA SELECTIVA**

PORTA <A> PORTA

971 886 558



Consell de Mallorca



Mancomunitat des Raiguer  
ILLES BALEARS



AJUNTAMENT DE BINISALEM

**PARC VERD MUNICIPAL (HORARIS)**  
De dilluns a divendres de 9 a 12.30h (tot l'any)  
dissabtes de 9 a 14h  
De dilluns a divendres de 16 a 19h (hivern)  
De dilluns a divendres de 17 a 20h (estiu)