

Revista Arròs amb *Salseta*



“Si plou per Sant Canut, de tres mesos no veuràs eixut”

ANY XV. N° 127. BINISSALEM. GENER 2008. PREU: 2,00 EUROS



Polèmica amb l'Escola de Música...



Giovanni Lonardo, fabricant d'arpes



Sant Antoni 2008: Foguerons i Beneïdes

Gener '08



Records d'un temps passat

Finals de la dècada dels anys cinquanta. Quatre al·lotes binissalemeres al costat d'una font d'Inca: Francisca Pons, Joana Torrens, Anita Aloy i Francisca Torrens.

BINISALEM a partir de dia 1/12/2007



abans de les 9 h



de 19 a 20h



	DILLUNS	DIMARTS	DIMECRES	DIJOUS	DIVENDRES	DISSABTE	DIUMENGE

RECOLLIDA DE VOLUMINOSOS

- S'ha de telefonar a les oficines de l'Ajuntament per concretar la recollida (es fa cada 15 dies).
- Els residus s'han de dipositar al carrer el vespre anterior a la recollida.
- Màxim 3 residus voluminosos per domicili.
- No es recullen restes d'obra ni residus procedents d'activitats industrials o comercials.

envasos

- SI**
- brics
 - envasos de plàstic
 - taps metàl·lics
 - palanganes de suro
 - llautes, pots
 - paper d'alumini
- NO**
- diaris, revistes, cartó
 - vidre, taps de suro
 - restes de menjar
 - envasos plens
 - tòxics
 - aerosols

vidre

- SI**
- botelles de vidre
 - pots de vidre
- NO**
- restes de ceràmica
 - bombetes
 - fluorescents
 - miralls
 - vidre pla
 - terres i pedres

paper

- SI**
- revistes
 - diaris
 - cartrons nets
 - fulls
 - paper d'emballar
- NO**
- paper plastificat (de carnisseria, p.e.)
 - paper brut d'oli, pintura
 - terres i pedres

orgànica

- SI**
- restes de menjar
 - pa, pastisseria i dolços
 - espines i ossos
 - closques de fruits secs, ous i mariscs
 - marro de café, infusions
 - restes de jardineria
 - cotó, pape de cuina
- NO**
- líquids (brou, llet, oli,...)
 - bolquers i compreses
 - medicaments
 - pots i serradís
 - restes de ceràmica
 - cendre i llosques

rebuig

- SI**
- paper brut o bonyat
 - plats romputs
 - cendres, llosques, pols,...
- NO**
- restes de menjar
 - plàstics
 - cartó
 - botelles

bolquers

- SI**
- bolquers
 - compreses
 - tampons

RECOLLIDA SELECTIVA

PORTA < A > PORTA

971 886 558



Consell de Mallorca



Mancomunitat des Raiguer
ILLES BALEARS

AJUNTAMENT DE
BINISALEM

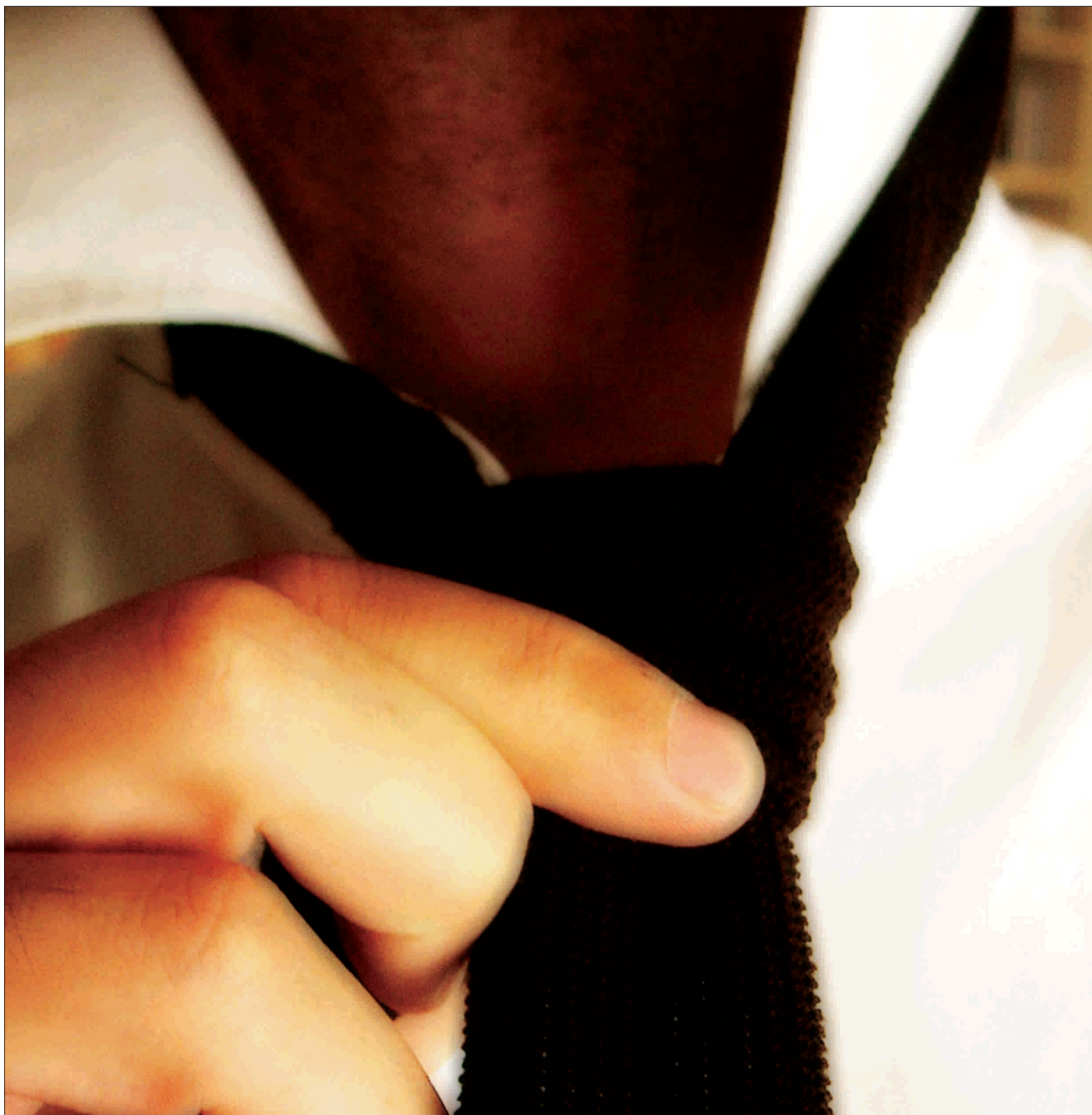

Donam una bona
impressió



GRÀFIQUES RUBINES

OFFSET | TIPOGRAFIA

grafiquesrubines.com · taller@grafiquesrubines.com
T 971 511 739 · F 971 886 057
Francesc de Borja Moll, 36 · 07350 Binissalem · Illes Balears

Números

El Partit Popular està fent números i sembla que no li quadren. Es necessiten més doblers. Al manco això és el que ha fet saber, en repetides ocasions, d'ençà que és al govern municipal.

Les queixes dels professors de l'Escola de Música també són qüestió de números, de doblers. En definitiva, que feia dos mesos que no cobraven les seves hores i per això es presentaren al ple, el dilluns dia 21 de gener.

S'entendria que s'hagués hagut d'arribar a aquest punt si no hi hagués doblers, però molts no acaben de creure que sigui així després de veure com, el passat Nadal, totes les cases del poble rebien un calendari, de grandíssima qualitat, totalment de franc, i el qual ha d'haver costat una vertadera pasta a les arques municipals. Hauria de recordar l'equip de govern que, de calendaris, està ple de comerços i entitats que cada any n'editen. Per tant, no era tan necessari que l'Ajuntament les s'hagués de gastar per aquí.

Tant des de l'oposició com del carrer mateix, ja s'està recordant un tòpic –per desgràcia, molt conegut en política– que diu que: “de doblers, en tenen pel que volen”.

JAUME POL
“Jimmy”



Divorci Exprés

S'ha arribat a la conclusió que la gent d'avui en dia, no les fa gens d'alegria, mantenir una relació.

Per això arriba un moment que la situació ha d'explotar, i així tot s'ha d'acabar amb separació permanent.

Més d'un jutge està content i ses mans se sol fregar, perquè això li augmentarà sa seva compte corrent.

El Divorci Exprés és actual parelles, pensau-ho bé, mirau quin panorama ve seguiu fadrins, que no fa mal.

ÍNDEX	PÀG.
EDITORIAL	3
LOCAL	4
ENTREVISTA	24
CULTURA	26
CINEMA	35
INFÀNCIA	36
JOVENT	41
ESPORTS	42
OPINIÓ	49
OCI	61

Arròs amb Salseta

Director: Jaume Pons Comas

Col·laboradors: Margalida Ripoll, Antoni Amengual, Antoni Pol, Joan Escanelles, Jordi Palau-Ribes, Joan Perelló, Catalina Bibiloni, Beatriz Marín, Toni Villalonga, Joan Carles Torrens, Bartomeu Albert Nadal, Xisca Salom, Ramon Morote, Margalida Llabrés, Maria Antònia Bibiloni, Jaume Canyelles, Jordi Mayol, Margalida Esteve, Bel Fontanet, Margalida Pol, Maria Mut, Guillem i Andreu Moyà.

Fotografia Portada: Beneides 2008 (diumenge 20-01-08).

Maquetació: AambS.

Consells Didàctics: Joan Rosselló.

Còmics: Miquel Àngel Moyà.

Gloses: Jaume Pol “Jimmy”.

Informació, Publicitat i Subscripcions: 687 623 957.

Gestió Administrativa: Bartomeu Albert Nadal Bestard.

Adreça Electrònica: salseta@arrosambsalseta.com

Pàgina WEB: www.arrosambsalseta.com (Sebastià Nadal).

Filmació i Impressió: Gràfiques Rubines.

Distribució: Biel Riera.

Depòsit Legal: PM. 1519 - 1994

Edita: Associació Arròs amb Salseta. Oh Yeah!

Els escrits sols reflecteixen l'opinió dels seus autors



HERBES
Des de 1898
Túnel
MESCLADES
DESDE 1898
Túnel
MIXTAS MIX
www.tunel.com

BEBE CON MODERACIÓN. ES TU RESPONSABILIDAD.

Bodegas Túnel, S.A. Avenida Príncipes de España, 3 - 07141 MARRATXÍ - MALLORCA
Tel. 971 604460 - Fax 971 604533 - E-mail: info@tunel.com - www.tunel.com

LA NOSTRA POBLACIÓ

Successos

GENER

Naixements

Damià González Bestard (02-01-08)
 Mariona Lancharro Mesquida (03-01-08)
 Mar Moncada Ribas (03-01-08)
 William Harvey (04-01-08)
 Xavier Obrador Martínez (05-01-08)
 Xavier Servera Escandell (05-01-08)
 Caterina Barberà Borràs (08-01-08)
 Alejandro Horrach Sánchez (11-01-08)
 Ferran González Pibernat (17-01-08)
 Pep Munar Rosselló (21-01-08)

Noces

Eduardo Pérez Mochón i
 Carla Maria Carabetti (11-01-08)
 Youcef Sauoli i Natividad Pulet
 Rodríguez (18-01-08)



Defuncions

Francisca Vidal Lladó (09-01-08)
 Catalina Llompart Ferragut (10-01-08)
 Mateu Pons Vicens (15-01-08)
 Catalina Isern Garcia (16-01-08)

Dades extretes del Registre Municipal de l'Ajuntament de Binissalem el dimarts dia 29 de gener de 2008.

06-01-08. **Roben una cartera** de dins l'entrada d'un domicili del carrer des Pou Bo. La porta estava oberta i la madona es disposava a sortir, quan s'adonà que havia desapareguda.

08-01-08. **Roben una botella de butà**, maquinària i eines diverses de dins una cotxeria del carrer Can Julià.

09-01-08. **Denuncien la mort d'una dona major** a causa dels cops que patí després que un cotxe, que es disposava a sortir de l'aparcament, la tomàs en terra.

09-01-08. **Roben una gran quantitat de cablejat elèctric** i eines diverses en unes obres del carrer Camilo José Cela. També hi causen desperfectes.

10-01-08. **Denúncien retxades** produïdes en els laterals d'un cotxe estacionat al carrer Porteta.

12-01-08. **Recuperen un cotxe** que havia estat sustret a Palma feia uns dies. El vehicle aparegué en el camí des Botadors.

15-01-08. **Violència de gènere.** Detenen a un home per maltractar a la seva dona. Segons pogué

averiguar la Policia, no era la primera vegada que es produïen agressions. Els veïnats foren els qui donaren l'avís després de sentir crits procedents del domicili.

22-01-08. **Apareixen nombroses pintades** a les façanes d'un bloc de pisos ubicat entre els carrers Llorenç Villalonga i Avinguda Antoni Morey.

23-01-08. **Robatori amb força** en una ferreria del carrer Conquistador. Els lladres s'emporten eines per valor de 1.600 euros.

25-01-08. Agents de la Policia Local **localitzen a dues al·lotes**, menors d'edat, pel camí de Pedàs, en horari escolar. Una de les menors és del poble. La de foravila va ser traslladada al Centre de Sant Jeroni de Muro –on s'acullen persones amb problemes de desemparament–. Segons ha pogut saber la Policia, la menor, de 15 anys d'edat, ja s'havia escapat diverses vegades de ca seva.

12-01-08. **Una motocicleta colisiona** contra la part posterior d'una furgoneta mentre els dos vehicles circulaven pel camí de Biniali. El motorista resultà ferit.



El pas de maquinària pesant i les pluges caigudes dies enrere, provocaren que la paret d'una finca del carrer Escola Graduada cedís i s'esbucàs.



El regidor, José Fernández, amb el nou cartell indicador d'obres.

Control Urbanístic

L'Àrea d'Urbanisme està treballant en la millora del control d'obres que s'estan executant al poble.

Segons apunta el regidor, José Fernández, el gran creixement experimentat aquests darrers anys ha portat a una situació quasi caòtica.

Nou cartell indicador d'obres

Per tal de posar-hi remei, un dels punts tractats per millorar el control urbanístic és el disseny del nou cartell d'obres, imprès sobre un material resistent a la pluja, i el qual serà de caràcter obligatori per a tota activitat de construcció o reforma on hi han de figurar l'expedient, el promotor, el constructor, etc.

Fernández afirma que, ara mateix, pràcticament cap obra compta amb aquest tipus d'indicador, el qual –remarca– és exigint per la Llei de Disciplina Urbanística.

En un termini de 4 o 5 mesos, totes les obres del poble hauran de tenir exposada aquesta informació. De fet, les llicències d'aquest mes de gener de 2008 ja es donen juntament amb el cartell.

El regidor vol deixar clar que

no es tracta de perseguir a ningú, simplement de dur un major control i complir amb la normativa.

Programa informàtic

Un altre aspecte amb el que també s'ha treballat és amb la incorporació, des del passat 1 de gener, d'un nou programa informàtic de seguiment d'obres, ja utilitzat per altres ajuntaments i el qual ha estat adquirit a través del Consorci d'Informàtica de Mallorca.

Arquitecte tècnic

Finalment, la propera passa a fer dins la nova política municipal d'urbanisme és la contractació d'un arquitecte tècnic.

El regidor explica que, ara per ara, l'Ajuntament compta amb els serveis d'una Aparelladora i un Arquitecte només un dia per setmana. Però assegura que és impossible que una sola persona, només treballant un sol dia per setmana, pugui treure endavant tota la feina tal i com està el poble.

En el ple del dilluns 21 de gener, el PP presentà aquesta moció que, finalment, no va ser aprovada.

Trasllat de l'Ajuntament

Si no sorgeixen inconvenients que ho poguessin retardar més temps, és previst que les obres de millora de l'Ajuntament comencin el pròxim mes de novembre.

A hores d'ara ja s'està cercant una nova ubicació, provisional, on instal·lar les dependències municipals.

Normes Subsidiàries

Binissalem podria comptar amb les noves Normes Subsidiàries aprovades aquest mateix mes de febrer.

Així ho afirmen fonts municipals després de subsanar-se unes deficiències sobre Patrimoni, que ja han estat tramitades al Consell.

Les deficiències tractaven la zona compresa entre el camí de Son Roig i el camí de Biniali, la qual figurava com a zona urbana, de manera que així es desapropiava el 10% de terreny municipal.

Per tal d'evitar això, el PP presentà una moció en el ple del dilluns 21 on proposava dividir la zona marcant tres unitats d'actuació; de manera que de cada una d'elles en sortís un 10% de sòl municipal.

Els grups de l'oposició votaren en contra al·legant que això podria retardar més temps l'aprovació de les NNSS.

El batle afirma que la proposta exposada ja havia estat negociada amb el Consell –institució que havia comunicat que ho veia possible– a través de l'enginyer de les NNSS, sense que hi hagués intencions de construir més.

Al final, obra legal

Després que el passat mes de juny fossin paralitzades unes obres en una casa senyorial del carrer Sant Vicenç de Paul, degut a que s'estava tapiant una finestra balconera, el departament d'Urbanisme del Consell de Mallorca ja ha informat a l'Ajuntament que no s'estava cometent cap irregularitat i, per tant, el propietari pot continuar executant el projecte.



- **Excavacions**
- **Muntatge de piscines prefabricades**
- **Serveis forestals**
- **Retro excavadores i picadores fins a 22 tonelades**
- **Neteja de finques**
- **Servei de Retro desbrossadora**
- **Transports de graves i materials de construcció**
- **Transport d'aigua potable**
- **Venda de llenya i terra per a jardineria**

C/ Reverend Llorenç Pons, 30 A. 07360 Lloseta
971 51 90 15 - 653 49 87 10
mvrtransportsiexcavacions@yahoo.es



CONSULTORES EN PROTECCIÓN DE DATOS

Lamas & Martínez Asociados, consultores especializados en asesorar a empresas y profesionales de todos los sectores sobre la adecuación y regularización de su estructura a la LOPD, Ley Orgánica de Protección de Datos 15/1999 de 13 de diciembre, de modo que en ningún momento incumplan la citada ley, que es de obligado cumplimiento. Si desea más información pónganse en contacto con nosotros.

Lamas & Martínez Asociados, consultors especialitzats en assessorar a empreses i professionals de tots els sectors sobre l'adequació i regularització de la seva estructura a la LOPD, Llei Orgànica de Protecció de Dades 15/1999 de 13 de desembre, de manera que en cap moment incompleixin la citada llei, que és d'obligat compliment. Si desitja més informació posis en contacte amb nosaltres.

Camí de Sa Cabaneta, 7
Apartat de Correus, 275 - 07350 Binissalem (Mallorca)
Oficina Tel. 971 511 026 - Mòbil: 677 328 304
lamasmartinezasociados@hotmail.com
www.protecciondatosbalears.com

REGALI!*
Un
tensiòmetre
digital



DESCOMPTE*
8%
Contracta-la abans
del 31.07.2008!

Assegurança
de salut AXA.
La salut que tu tries



*Promoció vàlida de l'1.01.2008 al 31.07.2008, fins a exhaurir les existències. Les bases de la promoció les trobaràs a www.axa.es

AGÈNCIA D'ASSEGURANCES BINI&SALEM
C/Guillem Martí Coll, 7 B
(Clot d'en Vidal) - Binissalem

Telèfon: 971 511 332
FAX: 971 886 615
Horari
matins: de les 11 a les 14h
capvespres: de les 16.30 a les 20h

Local

Més personal municipal

L'equip de Govern demana més plantilla de personal. Aquesta era la petició que va fer el PP a la sessió plenària del dilluns 21. La moció tractava tres punts: la plaça d'un gerent, la d'un arquitecte tècnic i la d'un tècnic educatiu.

Un Gerent

El Partit Popular sol·licitava la incorporació d'un gerent, (com a personal laboral), per tal de dur endavant una millor gestió d'ingressos i despeses i d'aplicar unes mesures d'eficàcia per reduir el deute municipal. La figura del gerent és una plaça que l'equip de govern cerca d'ençà que entrà al govern però que encara ara no ha trobat.

Un Arquitecte Tècnic

Per altra part, els conservadors també troben que a l'Ajuntament necessita un arquitecte tècnic (amb caràcter de funcionari) perquè les tasques relacionades amb urbanisme, llicències d'obres, etc. puguin sortir de la saturació en què es troben.

Un Tècnic Educatiu

I en tercer lloc, el que també volen incorporar els populars és un tècnic educatiu, el qual treballaria donant suport a l'Escoleta Municipal, als altres centres escolars i en determinades activitats com, per exemple, les d'estiu.

El regidor d'Esquerra hi votà en contra al·legant que necessitava tenir més informació sobre cada una de les places.

El regidor del PSM, Bartomeu Abrines, tampoc hi donà suport, afirmant que pel que respecte al gerent, l'Ajuntament ja compta un interventor. Pel que fa a l'arquitecte, se n'hauria de parlar més.

En relació al tècnic educatiu, era en l'únic punt en què s'hi mostrava a favor, tot i que la proposta abarcava els tres punts conjuntament.

UM també hi votà en contra, afirmant no entendre l'opció del gerent. I del tècnic educatiu apuntà que la plaça s'hauria de convocar amb oposicions.

I finalment, des de les files socialistes tampoc s'hi donà suport, explicant que la tasca i funcionalitat del tècnic educatiu haurien d'estar més clares.

Des del PSOE també es mostraren més partidaris d'un arquitecte que no d'un arquitecte tècnic i defensaren la figura de l'assessor jurídic i l'interventor, front a la del gerent, demanant-se si aquest gerent hi seria per realitzar tasques que realment corresponen als regidors.

D'aquesta manera la proposta quedava sense aprovar, amb 6 vots a favor i 7 en contra (oposició).

Pagaments fraccionats

La proposta que sí va ser aprovada fou la presentada per UM, i la qual tractava el fraccionament del pagament d'impostos municipals.

Així, de manera voluntària, les famílies podran distribuir el pagament dels seus tributs com més els convengui.

Segons el portaveu d'UM, Víctor Martí, la nova mesura servirà per alleugerar l'economia dels veïns, sobretot els mesos de major despesa.

No, al depòsit d'aigua

La construcció del depòsit d'aigua potable a la zona de ca n'Arabi, que fa uns mesos havia estat aprovada pel consistori, sembla de cada vegada més lluny.

Així s'ha d'entendre després que el Director Insular de Cooperació Local del Consell de Mallorca, Joan Font, comunicàs al batle, el passat dimarts 29 de gener, que degut a les obres de les pluvials i del cementeri, ja s'ha arribat al màxim del pressupost que es pot concedir enguany a l'Ajuntament de Binissalem.

La manca de doblers serà patent dins aquest 2008.

Veus de carrer ...

Que aquesta serà una legislatura complicada, molt complicada, està més clar que s'aigua.

Per a què l'equip de govern arribi a aprovar una proposta, sembla necessari que hagin de baixar un parell de Sants del cel.

Ni euro solidari, ni gerent, ni arquitecte tècnic, ni tècnic educatiu...

L'oposició, la majoria de vegades no està d'acord amb les mocions que presenta PP, i clar, el 7 guanya al 6.

Les veus de carrer, de cafè, de botiga, ja van filant les seves pròpies opinions, conclusions i escrutinis.

Per a molts, qui se'n ressent és el mateix poble. Per a uns altres, que tot això servirà per donar la majoria absoluta al PP a les pròximes eleccions municipals; i per a uns altres –aquests ja més recercats– que algunes actuacions dels conservadors, com ara les crítiques al full informatiu o el tema de l'Escola de Música, formen part d'una estratègia per veure si, tal vegada no ara, però sí a mitjana legislatura, els quatre adversaris *piquen* i s'animen a acostar posicions i treure endavant la famosa moció de censura, en una clara aposta *popular* perquè el poble ho ves amb mals ulls i els imposàs un càstig més gran a les urnes que suposàs, com a conseqüència, poder governar amb molta més llibertat de decisió la propera legislatura. El joc polític dona marge per opinar.

Està clar que governar en minoria, sense un soci que suposi un punt de recolzament, és complicadíssim.

En el que resta de legislatura, no li queda més remei a l'equip de govern que debatre i consensuar, AL MÀXIM, cada proposta que faci abans de dur-la a ple. Perquè, de seguir així la cosa, com aquell qui diu *no ens queda res*, no, quasi res. El pròxim debat de l'Estat del Poble serà un bon exemple de veure quines són les maneres.

J.Pons

Els professors de l'Escola Municipal de Música es queixen perquè no cobren

L'empresa gestora diu que l'Ajuntament no havia aprovat les factures

De tensa es podria qualificar la sessió plenària celebrada el dilluns dia 21 de gener.

Un ple al que hi assistiren els professors de l'Escola de Música per tal de conèixer, de prop, l'opinió de l'equip de Govern i dels partits de l'oposició envers la seva actual situació, la qual –afirmen– no era, precisament, la millor que poguessin viure ni de prop fer-s'hi.

I és que, segons s'apunta des de la directiva de l'Escola, fa tres mesos que els professors no cobren. De fet –s'informa des de la direcció– el dilluns dia 28 encara ara no s'havia cobrat una part del novembre i tot el desembre de 2007.

Factures sense aprovar

La gerent de l'empresa gestora, *Musidiversitat*, Fanny Mari Torres, de Palma, afirma haver hagut d'avançar doblers durant varis mesos per poder fer front a les despeses, degut a que l'Ajuntament no havia aprovat les factures i el banc no li concedia el crèdit, cosa que –segons diu– mai s'havia produït abans, ja que sempre s'aproven les factures i el banc no posava pegues.

Moció d'urgència

Amb motiu d'això, els grups de l'oposició presentaren, amb caràcter d'urgència, una moció en què sol·licitaven a l'equip de govern que faci feina per regular i millorar la situació, evitant que aquests fets es tornin a repetir.

Abans de començar el ple, el batle, Jeroni Salom, demanà a l'oposició si el seu grup també podia adherir-se a la moció, al mateix temps que els recordava que l'haguessin pogut avisar. Cap grup de l'oposició s'hi negà.



Els professors i la gestora, Fanny Mari –segona per l'esquerra– assistiren al ple.

“La gerent de l'empresa gestora afirma haver hagut d'avançar doblers, durant varis mesos, per poder fer front a les despeses de l'Escola”

La regidora de Cultura

En aquella moció, el PSOE demanava la presència i intervenció de la regidora d'Educació i Cultura, Maria Gomila, perquè donàs explicacions al respecte.

El regidor d'Esquerra, Pep Martí, recolzà aquesta opció, exigint que la regidora respongués en aquella mateixa sessió plenària. Però el batle contestà que aquell era un tema d'Hisenda i, per tant, no era necessari que la regidora intervingués.

Tots els grups de l'oposició

es mostraren partidaris que l'Ajuntament pagàs les quotes corresponents als sous dels professors. Fins i tot el regidor d'UM, Víctor Martí, afegí que tot i que des de l'Àrea d'Hisenda s'hagi dit, en varies ocasions, que les arques municipals estan en una situació precària, si hi ha doblers per unes coses, n'hi ha d'haver per unes altres, que fins i tot són més necessàries, recordant que per les festes de Nadal es llogà un Tren Infantil que degué costar uns doblers.

Per la seva part, el batle durant el seu torn, manifestà que no era cert que des d'octubre no s'hagués pagat res als professors.

Fins i tot afirmà que existia el compromís d'aprovar, per Junta de Govern, les factures, i efectuar el respectiu pagament a l'endemà.

Mentres pronunciava aquestes paraules, els murmurs entre els membres del professorat eren patents. Fins i tot minuts després d'haver abandonat la sala no

Local

donaven crèdit al que acabaven d'escoltar del primer edil.

Al final, no va fer falta sotmetre la moció a votació ja que quedà aprovada per assentiment.

Declaracions a s'Arròs

A part de les declaracions fetes al ple, Jeroni Salom també ha manifestat a *Arròs amb Salseta* que el polèmic tema de l'Escola de Música arranca amb la situació que es troben quan el seu partit (PP), accedeix al poder després de guanyar les passades eleccions municipals.

Segons diu Salom, el nou equip de govern es troba amb una factura de 14.000 euros i amb una altra de 6.000, corresponent a hores incrementades; la qual, segons Secretaria, és una al·legalitat, ja que l'Ajuntament, en realitat, no pot pagar amb doblers negres.

De totes formes s'arriba a un acord i al compromís que, a partir d'aquell moment, s'acceptaran les factures per Junta de Govern i es pagaran.

Del conveni amb l'EMMB

Per altre lloc, el conveni signat entre empresa gestora i Ajuntament –apunta Salom– també demostra tenir a aquest darrer ben fermat, ja que en el mateix es diu que l'Ajuntament està obligat a pagar a 60 dies i, baix cap concepte, ni tan sols per manca de pagament, l'empresa haurà de deixar de desenvolupar la seva activitat. O sigui, que se l'haurà de pagar sí o sí.

El batle també vol deixar clar que l'esmentada empresa, durant la passada legislatura, ja passà per situacions difícils com aquesta, estant varis mesos sense cobrar, amb la diferència que mai es muntà cap moguda com la viscuda ara.

Un altre aspecte amb què es topa el nou equip de govern –afirma el batle– és la difícil situació econòmica de les arques municipals, i per tal de subsanar-la es lloguen uns serveis econòmics externs.

Mentre això es va duent a terme –continua– el tema de l'Escola de Música queda pendent, però amb l'empresa gestora no amb els professors.

Una maniobra de l'oposició

El que succeix –diu Salom– és que a l'Escola de Música hi ha pares, i si a aquests se'ls fa arribar una circular informant-los que l'EMMB passa per dificultats, allò es pot traduir en polèmiques com la viscuda el passat dia 21. Polèmica que, al seu entendre, va ser una maniobra de l'oposició; perquè el mateix dia 21 tots els partits sabien que, a les 11h de matí, batle i empresa gestora havien arribat a un acord. I per tant, si s'havia de presentar una moció urgent, l'equip de govern també tenia dret a saber-ho.

*Jeroni Salom:
"Va ser una maniobra de l'oposició; perquè el mateix dia 21 tots els partits sabien que batle i empresa gestora havien arribat a un acord"*

Al final –diu– la jugada els sortí malament, ja que tothom s'adherí a la proposta.

Salom assegura que dos dies abans de Nadal es va fer entrega a l'empresa, *Musidiversitat*, de 10.000 euros, establint-se un compromís que el pròxim mes es pagaria el que hi havia pendent.

Reunió amb els pares

Passat el ple del dilluns, el dijous dia 24 el batle convocava a una reunió a pares, mares, alumnes i professors, en la qual feia saber que l'Escola de Música té un bon futur. Que els professors cobraran el que les pertoca i que si hi ha res a dir, que ho facin saber a l'equip de govern, que estan a la seva disposició.

El cost de l'EMMB

Segons fonts municipals, l'Escola té un cost superior als 200.000 euros anuals, comptant amb unes entrades de 70.000, cosa que es tradueix en un dèficit de 130.000.

Amb aquestes dades, el batle proposà també que entre tots es cercàs un equilibri econòmic per fer front a les despeses, recordant que dels 200 alumnes que assisteixen a classe, 60 són de foravila i el 30% d'aquests s'aprofita del pressupost municipal.

L'equip de Govern i la Cultura

El batle conclou que s'ha acusat al seu equip de govern de no cuidar ni mirar per la cultura, de no invertir en cultura, però en canvi –assegura– va ser iniciativa del PP la reorganització de la Banda de Música, en la seva opinió, una bona manera que el poble pugui disfrutar i veure els progressos musicals; una iniciativa en la qual s'hi inverteixen, mensualment, prop de 1.000 euros.

Respecte a la recent reorganització de la Banda de Música però, s'ha de dir que professors de l'Escola ja havien proposat la iniciativa a l'anterior equip de govern, tot i que, al final, no es posàs en marxa.

Associació de pares

D'altra banda, el divendres 25, els pares d'alumnes de l'Escola de Música es reunien per parlar de la nova associació que és a punt de formar-se, amb els objectius de cercar finançament per a l'Escola, podent-se acollir a les línies d'ajudes i subvencions que es convoquen des de les diferents institucions, i també organitzar activitats, sortides o intercanvis amb altres escoles.

AambS



local

Neteja del Pou Salat

L'associació ecologista GADMA organitzà, el dissabte dia 26 de gener, una jornada de neteja i reparació a la zona des Pou Salat.

Després d'un any d'haver-se condicionat aquest emblemàtic i històric lloc del poble, els actes de vandalisme s'han repetit i el pou era ple d'una gran quantitat de deixalles de tot tipus, entre les quals també hi havia els soports de fusta dels arbres (*pulitxons*), que hi varen ser sembrats al voltant.

Cal dir que els veïnats del lloc, en més de dues ocasions han donat l'avís que allà s'hi estaven fent gamberrades, tot i que mai s'ha pogut identificar als autors de les malifetes.



Les columnes del pou varen ser reforçades.



GADMA tregué molta brutor de dins es Pou Salat.

Aquell mateix dissabte l'associació també netejà les antigues síquies que recollien l'aigua procedent de la muntanya, el recorregut de gran part de les quals va ser tapiat amb les obres del tren i d'asfalt del camí, cosa que ara provoca la inundació de vàries finques quan es produeixen pluges intenses.

La neteja des Pou Salat és una de les nombroses activitats que GADMA realitzarà aquests propers mesos, inclosa dins el conveni que el mes passat firmà amb l'Ajuntament.

Així per exemple, ben aviat també es durà a terme una altra jornada de neteja a zones com es Pou d'en Torrens, Camí Romà o Pou Poal, entre d'altres.



GADMA

Per a col·laboracions de
caràcter lliure i voluntari:

0061 0178 54 0029520118
2051 0121 49 0490621292

Automatismes
Ferreria artística
Fusteria de ferro
Escalles metàl·liques
Portes basculants



TOMEU MANRESA VIDAL
tot en ferro i forja

c/ coma, 7
07350 Binissalem · Tel. i Fax: 511144

local

Retirada de contenadors

L'Ajuntament està procedint a la retirada dels iglús de reciclatge de vidre, paper, plàstic, etc., que hi ha distribuïts en nombrosos punts del poble.

Aquesta és la nova passa de la campanya de reciclatge que s'està duent a terme a la Mancomunitat des Raiguer, amb la qual es pretén deixar ben clar que separar els fems és una obligació, no una opció.

A partir d'ara, tots els domicilis de dins el poble s'hauran d'ajustar als horaris de recollida o bé, hauran de dur els residus al Punt Verd.



Al carrer Reg ja no hi ha els contenadors.



En alguns punts del poble on hi ha comerços a prop, no seran retirats.

Com en tot, els canvis sempre són objecte de queixa, però en el cas del reciclatge les crítiques fortes provenen de les zones foranes del poble on, ara per ara, no es fa recollida selectiva però, en canvi, sí paguen impostos com qualsevol altre domicili.

Alguns d'aquests veïnats es queixen també perquè el Punt Verd tanca a les 19h, quan molta gent surt de la feina a les 20h.

Binissalem és un dels pobles on encara hi havia iglús i a la Mancomunitat es decidí que a partir de l'1 de gener de 2009 no hi han de ser, ja que es compta amb recollida selectiva a domicili.

Contracte amb Vodafone

Des d'aquest mes de gener l'Ajuntament de Binissalem compta amb els serveis d'una nova companyia de telefonia.

Així, si des de sempre Telefònica era l'empresa encarregada d'aquests serveis municipals, ara és Vodafone l'entitat que ha estat contractada.

Segons explica el regidor del Partit Popular, José Fernández, aquest canvi ha estat degut a motius econòmics i també als nombrosos serveis que ofereix Vodafone. A més, l'empresa ha regalat, a l'Ajuntament, 40 equips de telefonia, 15 mòbils i 4 equips de Fax.



El missatge telefònic de recepció de cridades a la Casa de la Vila també ha estat modificat, de manera que l'operadora informa dels diferents números a marcar segons el departament amb qui es vulgui contactar.

Informació per mail

Totes aquelles persones que vulguin rebre informació municipal mitjançant correu electrònic, només han de facilitar la seva pròpia adreça a l'Ajuntament.













Així, cada vegada que sigui emès un comunicat o aprovada una proposta municipal, se li farà arribar via internàutica.

AambS

BINISSALEM a partir de dia 1/12/2007

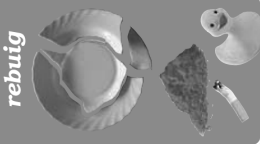
SEPARA

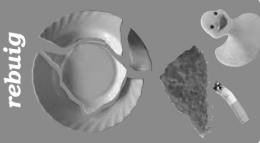
és el futur

	DILLUNS	DIMARTS	DIMECRES	DIJOUS	DIVENDRES	DISSABTE	DIUMENGE
<p>abans de les 9h</p> 	<p>bolquers</p>  <p>orgànica</p> 	<p>bolquers</p>  <p>envasos</p> 	<p>bolquers</p>  <p>orgànica</p> 	<p>vidre</p>  <p>paper</p>  <p>rebuig</p> 	<p>envasos</p>  <p>orgànica</p> 		<p>rebuig</p> 
<p>de 19 a 20h</p> 							

RECOLLIDA DE VOLUMINOSOS

- S'ha de telefonar a les oficines de l'Ajuntament per concretar la recollida (es fa cada 15 dies).
- Els residus s'han de dipositar al carrer el vespre anterior a la recollida.
- Màxim 3 residus voluminosos per domicili.
- No es recullen restes d'obra ni residus procedents d'activitats industrials o comercials.

envasos

SI

- brics
- envasos de plàstic
- taps metàl·lics
- palanganes de suro
- llaines, pots
- paper d'alumini

NO

- diaris, revistes, cartó
- vidre, taps de suro
- restes de menjar
- envasos plens
- fòxtics
- aerosols

vidre

SI

- botelles de vidre
- pots de vidre

NO

- restes de ceràmica
- bombetes
- fluorescents
- miralls
- vidre pla
- terres i pedres

paper

SI

- revistes
- diaris
- cartrons nets
- fulls
- paper d'embarlar

NO

- paper plastificat (de carnisseria, p.e.)
- paper brut d'oli, pintura
- terres i pedres

orgànica

SI

- restes de menjar
- pa, pastisseria i dolços
- espines i ossos
- closques de fruits secs, ous i mariscs
- marro de cafè, infusions
- restes de jardineria
- cotó, pape de cuina

NO

- líquids (brou, llet, oli,...)
- bolquers i compreses
- medicaments
- pols i serradís
- restes de ceràmica
- cendre i llosques

rebuig

SI

- paper brut o banyat
- plats romputs
- cendres, llosques, pols,...

NO

- restes de menjar
- plàstics
- cartó
- botelles

bolquers

SI

- bolquers
- compreses
- tampons

RECOLLIDA SELECTIVA

PORTA < A > PORTA

971 886 558

PARC VERD MUNICIPAL (HORARIS)

De dilluns a divendres de 9 a 12.30h (tot l'any)
dissabtes de 9 a 14h

De dilluns a divendres de 16 a 19h (hivern)
De dilluns a divendres de 17 a 20h (estiu)

 **Consell de Mallorca**

 **Mancomunitat des Raiguer**
ILLES BALEARS

 **AJUNTAMENT DE BINISSALEM**



Membres de GADMA, parlant amb veïnats del carrer Can Julià.

GADMA fa una enquesta

“L’associació recull opinions sobre reciclatge”

L’associació ecologista GADMA està fent una enquesta, casa per casa, sobre el tema de residus i reciclatge.

Segons explica el portaveu de l’agrupació, Bernat Fiol, a l’enquesta es demana als binissalemers una sèrie de preguntes relacionades amb la recollida selectiva, amb l’objectiu que amb les opinions obtingudes es pugui contribuir a millorar aquest tema en qüestió i, al mateix temps, en la millora de l’aspecte del poble, el qual, en algunes zones, continua sent problemàtic.

Preguntes

Entre algunes de les preguntes formulades es demana als veïnats si **coneixen la nova campanya** que, des del passat mes de desembre, s’ha posat en marxa. I és en aquesta primera pregunta

“Amb les dades obtingudes es pretén contribuir a millorar l’aspecte del poble”

on ja sorgeixen dubtes, ja que hi ha gent que ho desconeix.

Una altra qüestió és si **estan d’acord amb el que paguen**, pregunta a la qual, una majoria, responen que ho troben car.

Però en canvi, a la pregunta de si **estan d’acord en imposar multes** als qui no separen correctament el fems o als qui cometten algun tipus d’infracció, la majoria s’hi mostra a favor; postura que dona entendre que, en el fons, interessa que les coses es facin bé.

L’enquesta també s’interessa per saber **qui falla en tot aquest procés**. I aquí tothom en surt un poc ferit, ja que les opinions recollides fins ara diuen que si bé des de l’administració es cometten errades, també és cert que els mateixos ciutadans i l’empresa encarregada de la recollida no fan el que toca més de dues i tres vegades.

Més mesures

Bernat Fiol afirma que, en els propers anys, s’hauran de prendre noves mesures i accions.

Així, respecte al tema de les bosses de plàstic, l’ecologista troba que l’Ajuntament i els comerços del poble haurien d’emprendre una campanya conjunta, deixant d’utilitzar-les el màxim possible i fent ús de bosses biodegradables o de paper, ja que el plàstic és un dels elements més contaminants.

Punt Verd

D’altra banda, Fiol creu que seria interessant que el Punt Verd pogués ampliar el seu horari els dissabtes i obrir els diumenges.

impres

IMPREMTA DIGITAL I SERVEIS GRÀFICS

9 7 1 8 8 6 6 1 3
8 7 1 9 1 2 2 7 5
estudi@impres-e.com



Porta'ns una foto i la reproduïm sobre llenç.

Realitzem efectes i retocs gràfics per a treure el millor partit a la teva fotografia.



Calendaris: butxaca, paret, sobre-taula per a particulars i empreses

T'ajudarem a escollir el format i l'acabat més adequat.



- targetes • invitacions • cartells • fullets • carpetes • revistes • llibres
- diplomes • àlbums • cartes restaurant • fotocòpies • enquadernacions

Perruqueria Carme

**Pròxima obertura:
mes de febrer**

C/ Antoni Torrandell, 20 - Binissalem



Local

Viatge a la Neu

Del 24 al 29 de març

OPCIÓ A)

Viatge a La Molina per a joves i adults

Inclou:

- Avió Palma-Barcelona-Palma
- Traslats Barna-La Molina-Barna.
- 5 dies d'esquí (Material i Forfait)
- Hotel en Pensió Completa
- Excursions i Animació
- Curset d'esquí (10 Hores)

Preu:

Adults*: 515 euros (aquest grup ha de constar d'un mínim de 20 persones).
Joves de 6 a 16 anys: 480 euros.
+ Taxes Aeroport (màxim 20 euros).

OPCIÓ B)

Viatge a La Molina per a Infants acompanyats de monitors

No inclou el curs d'esquiar sinó tota una sèrie d'activitats com excursions o animació.

Inclou:

- Avió Palma-Barcelona-Palma
- Hotel Pensió Completa (Hotel Supermolina)
- Excursions a Andorra, Llívia, Puigcerdà
- Programa d'animació

Preu: 350 euros.

Interessats, apunteu-vos a l'Ajuntament abans del 26 de febrer.

Educació d'adults Obtenció del Graduat

El Centre d'Educació per a Adults (CEPA), de la Mancomunitat des Raiguer, ha obert el termini d'inscripció per a persones, majors d'edat, interessades en matricular-se en el curs d'obtenció del Graduat en Educació Secundària. Els menors d'edat interessats han de presentar un contracte de treball o estar matriculats en un programa de garantia social.

Inscripcions

Els dies d'inscripció són el 4, 5, 6, 7 i 8 de febrer a l'antiga Escola Graduada, de 10 a 13 h; (dimarts, dimecres i divendres); o bé, a l'Institut de Marratxí, de 17 a 21h. (de dilluns a divendres).

És, precisament, a l'Institut de Marratxí on s'impartiran les classes, en horari de capvespre.

Telèfons d'informació

Escola Graduada - 971 51 21 57
Institut de Marratxí - 971 22 96 04

Associació d'Empresaris

El dissabte 19 de gener l'associació d'Empresaris de Binissalem inaugurava les seves noves dependències. El nou local és al número 19 del carrer Llorenç Villalonga.

L'associació informa que el número premiat en el sorteig d'un creuer pel Mediterrani, durant la campanya de Nadal, va ser el:

5.157

Encara ara no ha sortit el guanyador!

Visita del Conseller

El dimarts 29 de gener, el Conseller d'Habitatge del Govern de les Illes Balears, Jaume Carbonero, visitarà alguns Ajuntaments de la comarca, i entre ells, també el nostre.

El Conseller s'interessà pel terreny que hi ha disponible per a Habitatges de Protecció Oficial, que a hores d'ara és un solar ubicat al carrer Guillem Martí, amb el qual s'hi podrà començar a treballar una vegada siguin aprovades les Normes Subsidiàries.

Jaume Carbonero també es mostrà disposat a negociar amb particulars que disposin de terreny i que el vulguin posar a disposició de l'IBAVI.

D'altra banda, també es parlà de les línies d'ajuda en Patrimoni o per a projectes municipals de difícil execució, com ara el soterrament del cablejat elèctric de les façanes o la restauració de zones del casc històric, ajudes que poden arribar a cobrir fins a un 80% de la despesa total.

Pou del carrer Creu

seguint parlant d'ajudes i de Patrimoni, l'Ajuntament ja ha rebut la notificació, per part del Consell de Mallorca, de l'aprovació d'una subvenció que havia estat sol·licitada per arreglar el Pou del carrer Creu, un dels indrets històrics del poble.

&

revista Arròs amb Salseta

Per publicar articles, insertar anuncis publicitaris, per subscripcions o per informació de successos i suggerències, podeu telefonar al:

687 623 957

o bé, podeu enviar un mail a:
salseta@arrosambsalseta.com



Bar Restaurant 
Robines

Plaça Esglesia, 25
Tel. 971 51 11 36 - 07350 BINISSALEM

Local



Visita d'alts càrrecs d'UM

El divendres 25 de gener, la seu d'Unió Mallorca va rebre la visita de tres alts càrrecs del partit: el president d'UM, Miquel Nadal; el Secretari General del partit, Miquel Ferrer; i el Secretari d'Organització, Pep Mèlia. Els polítics oferiren un parlament tractant el tema de la nova

agrupació sorgida, Unió de les Illes Balears, de cara a les pròximes eleccions generals, fruit de l'acord establert entre els partits d'Esquerra, PSM i UM. Amb motiu d'això, els tres polítics aprofitaren l'acte per donar-se a conèixer als afiliats i simpatitzants del poble, interessant-se per les necessitats del nostre municipi.

Nova Executiva del PSOE de Binissalem

El passat dia 25 de gener el PSOE local aprovà, en assemblea, la nova executiva socialista de l'agrupació de Binissalem.

Els principals nous càrrecs orgànics són: Apol·lònia Crespi Sureda, com a Secretària General; Xavier Navarro Cerdà, com a Secretari d'Organització; i Joan Carles Oliver Torres, com a Secretari de Relacions Municipals.

A l'assemblea també s'expressà un especialment agraïment a D. Joan Amengual, Secretari General fins ara, qui va dimitir del seu càrrec per donar pas a la nova executiva i a la resta de companys, per la feina feta durant tots aquests anys. Des del partit creuen que el seu suport i la seva experiència seran molt importants en la nova etapa.

Instal·lacions i
manteniment

**Guem
Rosselló**

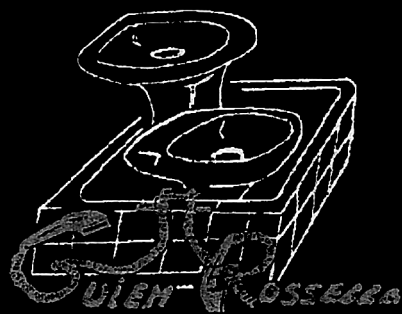

Llorenç Villalonga, 19
Telèfon i Fax: 971 512 126

Fontaneria, Calefacció, Gas, Piscines, Regs, Aire Condicionat, Plaques Solars i Tractament d'Aigua amb Descalcificadors i Osmosis Inversa

Amb carnet d'instal·lador autoritzat per la Conselleria de Comerç i Indústria del Govern Balear
Carnet imprescindible per poder realitzar instal·lacions i revisions de gas, calefacció i aire condicionat

NOVETATS TÈCNIQUES

Manteniment de xarxes

• Desembossadores per pressió d'aigua
Equip de neteja amb aigua a alta pressió.
Per a tuberies amb diàmetre de fins a 400 mm.

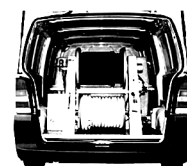

• Equip TV Tiny CS-3000
Càmeres d'inspecció de tuberies
Equip compacte de color per a inspecció de tuberies
(50 a 400 mm) que inclou càmera, cable d'empenta
i pantalla de visualització. La sortida de vídeo
disponible es pot connectar a una gravadora de
vídeo, monitor adicional, etc.,



local

Francesc Antich amb la Premsa Forana

El dissabte 19 de gener, els diferents mitjans de comunicació adscrits a Premsa Forana de Mallorca participaren en un dinar de trobada amb el president del Govern Balear, Francesc Antich, i la directora general de Comunicació, Gina Garcies.

El president escoltà les reclamacions referides, especialment, a la manca de suport econòmic de les institucions i a l'exclusió de les campanyes publicitàries de l'administració.

Antich es va comprometre a corregir la situació i a iniciar polítiques per protegir i potenciar els mitjans de comunicació local.



PENSA-HO...
TRIA
PRODUCTES
LOCALS

PENSA-HO...
TRIA
PRODUCTES
LOCALS

PENSA-HO...
TRIA
PRODUCTES
LOCALS

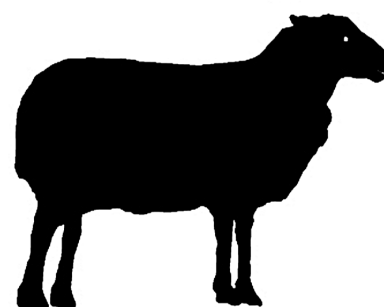
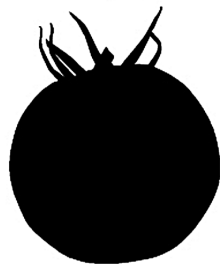

Perquè som el que menjam.



Govern de les Illes Balears
Conselleria d'Agricultura i Pesca

www.illesbalearsqualitat.com

BAR · PANADERIA · PASTISSERIA

Ca n'Antònia



C/ Pare Payeras, 1 - 07350 Binissalem - Telf. 971 886 816

INSTAL·LACIONS BENNASSAR

- Aire condicionat
- Antenes terrestres
- Antenes digitals
- Calefacció baix consum
- Televisió hifi electrodomèstics

C/ Conqueridor, 79 3rD. D5 Binissalem
C/ Cristòfol Colon, 14 1r Lloseta
655 320 025 676 570 672
971 514 982
tolobennassar@msn.com

Local

Temps de matances

Els mesos de novembre, desembre i gener són els mesos de l'any escollits, des de temps enrere ferm, per dur a terme les tradicionals i típiques matances del porc.

Avui en dia, en què la tecnologia i la normativa sanitària s'ha imposat a la tradició, ja no se celebren tantes matances com en un temps primer; temps en què, matar a un porc no era una opció sinó més bé, tota una necessitat alimentària,

ja que, una vegada s'havia engreixat l'animal, s'aprofitava tot. Ja coneixeu aquella dita de *"...a ca nostra matam un porc cada any"*.

Al poble, de famílies que organitzen el seu particular dia de matances encara n'hi ha unes quantes. Així per exemple, Can Geremí o Can Pompa, entre d'altres.

Pel que fa a la primera, el dissabte dia 26 començaven la tasca a les 7h de matí i l'acabaven cap a les 16h del capvespre, elaborant

uns 58 quilos de sobrassada, 15 enfilalls de botifarrons i 7 botifarres, a més de sopar d'un bon frit.

A Can Pompa, les matances del dissabte 12 de gener reuniren a quatre famílies, matant a un porc de 100 quilos i començant la tasca cap a la migdiada, per finalitzar devers les 22h.

Al final, 40 quilos de sobrassada, un bon sopar de frit i a l'endemà un bon dinar d'Arròs amb Salseta Idò!



Netejant el porc.



Matances a Can Pompa, en plena elaboració de la sobrassada.



Centre
d'estètica

María del Carmen i Verónica

- Manicures / Pedicures
- Tractaments facials
- Tractaments corporals
- Aparatologia de darrera generació
- Dermoabradió
- Fotodepilació
- Depilació elèctrica
- Productes dermocosmètics
- Solàrium
- Maquillatges de festa i núvia
- Micropigmentació
- Xocolateràpia i aromateràpia; etc.

Joan Josep Amengual i Reus, 14
Binissalem
Telf. 971 51 23 97

**"SA
NOS
TRA"**

CAIXA DE BALEARS



Pingdai

N'Araceli Escañuela Moreno, de 36 anys, és la propietària de la tenda de roba Pingdai, ubicada al carrer Anselm Turmeda i oberta al públic des de fa un any i mig.

A la tenda s'hi ven moda i complements per a dona i també algunes peces per a home.

El seu marit, Javier Bonnín Tugores, dissenyador gràfic de professió, és qui s'encarrega del tema de la publicitat i promoció,



i la seva mare –resident a Binissalem– despatxant i atenent els clients, ja que, a part d'aquesta, també porten altres dues tendes amb la mateixa línia empresarial als pobles de Sineu i Alaró.

És en aquest municipi on resideixen, tot i que els dos són naturals de Palma.

Ens conta n'Araceli que entrà en aquest negoci després que de joveneta treballàs com a decoradora –havent realitzat alguns cursos– i a la tenda de roba que portaven els seus sogres.

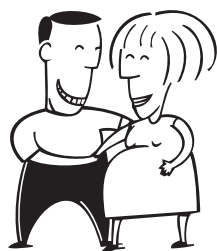

**GENT
NOVA**

AL POBLE

Gent de Ciutat ha vingut al poble

Pel setembre es compliran tres anys d'ençà que la família Elías-Ballarín resideix a Binissalem. Arribaren un dia abans de Sa Vermada. I bé que se'n recorden.

En Jaume Elías Orfila, de 42 anys, natural de Palma i de professió, pianista, afinador de pianos i tècnic en reparació d'aquests instruments, és nét de l'únic fabricant de pianos de Balears, don Jaume Elías, qui en el seu temps fabricà la marca Jayel. El seu pare també seguí la tradició, fabricant la marca Hayel Son.

La seva dona, Sofia Ballarín Saura, de 39 anys d'edat, és mestressa de casa, tot i que ha exercit de Directora d'Hotel i també ha treballat a les pistes d'esquí de Cerler (Osca).

Les seves dues filles, Alexandra, de 4 anys, i Sofia de 9, van a escola a Ses Trinitàries i l'Assumpció.

Ens conten que vengueren al poble perquè a la zona del Vivero, on residien abans, ja estava molt massificat, i va ser a través d'un familiar que s'informaren que es llogava la casa on actualment resideixen, ubicada al carrer Catedràtic Llabrés.

De Binissalem els agrada molt la gent, acollidora, l'Escola de l'Assumpció, els seus professors i la manera d'educar, els Parcs de Sa Rectoria i Can Gelabert, l'oferta cultural i per a infants que es programa i el poble en sí, tot i que troben que hi manquen zones verdes i voravies un poc més amples. I si pot ser, embellir-lo un poc més, ja que Binissalem compta amb moltes possibilitats. També agraeixen que la recollida del fems vagi millorant.

compra-vendes



687 623 957

Venc cotxet motoritzat per a transportar persones amb problemes de mobilitat. Preu a convenir. Telf. 971 51 19 92. Demanar per madò Maria.

Venc sofà raconera de 5 places de color blau. Preu: 150 euros. Mòbil: 664 293 628. Demanar per Maria.

Venc tros de terra de 900 m², amb ametlers, al camí de ca n'Arabí (darrera can Frare). Preu a convenir. Telf. 971 49 10 49.

Es fan classes de repàs per a alumnes de Primària i Secundària. Especialitat en Matemàtiques. Telèfon: 971 51 17 50. Demanar per Andreu Bibiloni.

ES LLOGA PLAÇA DE PÀRKING al C/Guillem Martí. Porta automàtica. Despeses de comunitat incloses. Preu: 30 euros. Telf.: 661 841 233. Demanar per Jordi.

Es ven DRET D'EDIFICACIÓ en una segona planta. Bona ubicació. Ideal per a oficines. 462 m². Preu a convenir. Mòbil: 655 408 415.

ES LLOGA local comercial de 90 m², al carrer Germanies. Preu a convenir. Telf. 657 851 254

Es lloga APARCAMENT al carrer Germanies (antic xalet de can Morey), bastant ampli (hi caben cotxe i moto). Preu a convenir. 620 554 776

Es cerca plaça d'aparcament per la zona compresa entre la Plaça de l'Església i l'Estació. 606 105 698

Es ven aparcament per a cotxe al carrer Nou. Telèfon de contacte: 686 694 159

Venc llantes i "toldo" de Mitsubishi, model L-200. Preu a convenir. Telèfon: 625 521 921

Restaurant Can Arabí

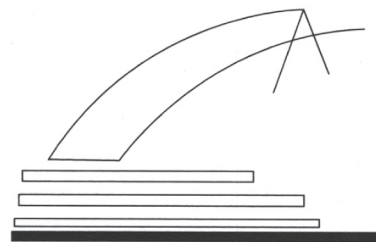

Especialitats: fideus amb conill
i arròs amb salseta

Zona d'acampada - Piscina

Camí Bellveure. Binissalem. Tel. 971 51 22 11

TELÈFONS D'INTERÈS

Ajuntament (centraleta) 971 88 65 58

Ajuntament - Urbanisme 971 88 65 27

Ajuntament - Serveis Socials 971 88 65 29

Taxi Binissalem 626 963 904

Mancomunitat des Raiguer 971 87 04 09

Policia Local 971 51 11 26

Bombers / Emergències 085 - 112

Centre de Salut 971 51 11 93

Urgències 062 - 971 88 62 44

Farmàcia (plaça de l'Església) 971 87 00 30

Farmàcia (carrer des Reg) 971 88 65 14

Correus 971 51 10 51

Biblioteca / Can Gelabert 971 87 04 86 / 971 88 65 31

Camp Municipal d'Esports 971 87 01 27

local

VA DE VI

FINCA
SON BORDILS
FUNDADA EL 1488

Son Bordils Negre 2003



Celler: Finca Son Bordils (Inca).

DO/ Zona: Vi de la Terra I. Balears

Tipus de vi: Negre

Varietats:
Merlot, Cabernet Sauvignon, Manto Negro, Callet, Tempranillo, Monastrell i Syrah

Elaboració:
Fermentació alcohòlica de cada varietat per separat controlada a 28 graus C., en depòsits d'acer inoxidable. Fermentació malolàctica a 21 graus C., en depòsits d'acer inoxidable. Criança durant 12 mesos en botes de roure americà, francès i hongarès i,

posteriorment, afinament en botella.

Fase olfactiva: Intensos aromes fruitals (figues) integrats amb la vainilla, el cacau, el café i altres aromes torrats procedents de la seva maduració en botes de roure.

Fase gustativa: A la boca és ampli, saborós, de tanins llèpols, càlid i madur.

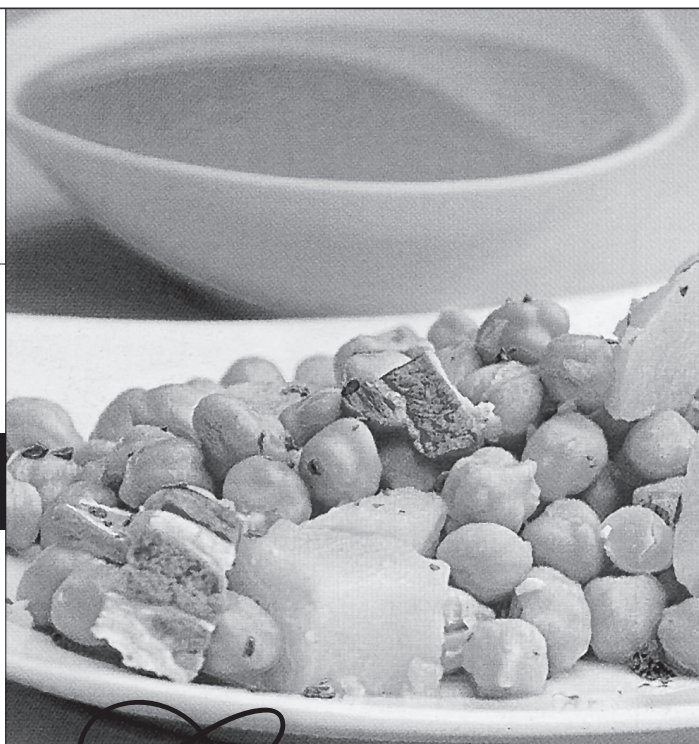

CUINAR A CA NOSTRA

Ciurons a la pobra

Ingredients (per a 4 persones)

1/2 kg de ciurons, 1 fulla de llorer, 3 patates, 2 tallades de xuia, 1 ceba, 2 alls, 1 òs de cuixot, 1 òs de canya de vedella, 1 cullarada de farina, 1 cullaradeta de pebre vermell, 1 tassó de vi blanc, 1 cullaradeta de julivert picat, oli i sal.

Preparació

1. La nit anterior posau els ciurons en remull dins aigua teba, amb una mica de sal i la fulla de llorer.
2. Tallau la xuia en daus i picau la ceba i els alls.
3. Colau els ciurons i posau-los dins una cacerola amb els ossos de cuixot i vedella, cubriu-los amb aigua calenta i deixau-los coure, a foc suau, 1 hora.
4. Passat aquest temps, pelau i tallau les patates en daus, afegiu-les als ciurons i posau-les a coure fins que siguin tendres.
5. Mentres, encalentiu un poc d'oli dins una paella i fregiu-hi la ceba, però només una mica.
6. Afegiu els alls i la farina i fregiu-los 2 minuts; posau-hi la xuia, el pebre vermell i el vi, i posau-ho a coure altres 5 minuts.
7. Posau el sofrit a la cacerola i que bulli uns minuts.
8. Una vegada colats, escampau el julivert per sobre els ciurons i serviu el brou a part.



Giovanni Lonardo

“Un lutier, fabricant d’arpes, resident al carrer de les Roques”

Giovanni Lonardo (Gènova, Itàlia, 13-IX-1963), artesà relativament autodidacte, és conegut com a arper, denominatiu de la persona que fabrica arpes. Tenim la conversa a la pròpia casa taller, situada al carrer de les Roques, número 13.

JOAN. Per ventura ets abonat al 13?

GIOVANNI. És un nombre que m’ha vingut al pèl. Sóc nat un divendres 13, visc en un 13, i la caixa harmònica de les meves arpes és construïda amb 13 dogues.

J. Quin nombre s’adiu amb el temps que dus a Mallorca?

G. El mateix, exacte, que visc a Binissalem: 4 anys.

J. Per quina raó has elegit Binissalem?

G. Ho resumiria amb un mot: casualitat. No t’hi puc afegir explicacions, em sap greu. Tot i així, hi he volgut quedar.

J. Passem, idò, pàgina. Com es diu la teva professió?

G. Potser lutier, ja que fabrico instruments de música o, si et sembla ajustat, arper. Al meu país, arparo.

J. De quina escola n’has après?

G. En assumpte d’arpes, sóc autodidacte. Quant al maneig, però, de materials, he tingut de mestre Carlo Cecotti, que regentava un taller de restauració mobiliària a Roma. L’aprenentatge incloïa l’ètica del bon artesà, amb el gust de la feina ben acabada. Posteriorment em traslladava a Llombardia i al Trentino: Milà, Cremona, Roveretto. En una escola de Cremona, vila natal d’Antonio



Stradivari, ensenyen la fabricació d’instruments de cordes fregades, violins, per exemple. L’escola té un prestigi mundial; s’hi matriculen estudiants de pertot arreu dels països. Jo hi vaig fer dos cursos i mig, sense finalitzar, però, la carrera. Tot seguit em va atreure la corda pinçada, una destresa que no s’aprenia a l’escola. Ara se m’acut que, fa 13 anys, em va sortir la primera arpa. Tornam a ser a la xifra 13.

J. De què és feta una arpa?

G. Et respondré per mi, de què la fabric jo. Com a fusta, utilitzo planxes de cirerer francès o d’auró blanc. Faig servir filets de caoba que ajusten les dogues de la caixa harmònica. Els peus de les

cordes són de banús; les clavilles, de ferro; els trasts, de llautó, i les palanques, de llautó cromat. Les cordes, segons el preu: les més cares són de tripes d’anyell. N’hi ha, així mateix, de carboni o de fibres artificials, com el niló, comparativament barates.

J. És, la teva, una professió peregrina, rarament practicada?

G. Òbviament, i és fàcil, això, de comprendre. A mi, tanmateix, m’apassiona.

J. Són, les arpes d’artesania, instruments venals a comptagotes?

G. M’he d’espavilar, però s’arriben a vendre. La gent fabricant i la compradora acudim als festivals,



*“Com a fusta, utilitz
planxes de cirerer
francès o d'auró blanc”*

per a la satisfacció recíproca d'interessos: juliol a Bretanya, octubre a Provença. Pel març, si més possible, viatjaré a Edimburg. Pian pianino, treball perfet i sort.

J. I a Mallorca?

G. Estàvem a zero i no dic pus. Ja ho veurem, qui sap! Cosa canvia. Des del curs 2006-2007, s'imparteixen cursos d'arpa al Conservatori de Música i Dansa. Bon senyal, confiem-hi.

J. Tu hi mantens, en canvi, la dedicació. Ho dus a les venes?

G. Hi tenc passió, ja ho he dit, i un punt de congènit. He sabut, al respecte, d'un personatge homònim i famós arpista napolità, que es deia Giovanlonoardo dell'Harpa (1525-1602). Era tan segur de si mateix i del seu prestigi, que refusà una invitació per a tocar a Sant Pere de Roma. No hi posava excuses, però sí condicions inacceptables. Li tenc simpatia i n'he duit el nom a la pàgina web: lonardodellarpa.

J. Què dura, de mitjana, la fabricació?

G. La durada és relativa, segons el tamany de l'instrument i el rigor de l'artesà. Per als més grossos que

fabric, de 34 cordes, necessit 300 hores: en la pràctica, un mes i mig.

J. Una feinada en suma, que requereix costos elitistes, em pens.

G.O entre justs i barats. Em som referit a les més llargarudes quant a temps de fabricació. N'hi ha de més senzilles i, per tant, menys oneroses. Amb tot, he aconseguit clients que no es planyen del cost i, més aviat, em feliciten, enforceixen la confiança en la meva obra i passen gust d'haver-la adquirida. El producte aconseguit d'un artesà ha de constituir una peça mestra, única en el món, irrepetible.

J. Com expliques això únic d'una arpa teva?

G. Jo, amb la fusta, no construiré res igual de formós que l'arbre d'on ha provingut. Procur, així i tot, mostrar-li respecte, tant com puc, amb la bellesa de l'art. M'esforç a vessar-hi esperit: idees, sentiments, passions. Cada instrument és un individu que té cos i ànima. El bateig amb un nom identificatiu. Damunt la tapa de la caixa harmònica, a la banda més íntima, que no es pot veure, hi escric un poema al·lusiu al nom, i perdura eternitzat als entrevins de l'arpa, en el secret de si mateixa, no per a la vista de ningú. La tapa és la zona sensible per antonomàsia, la que garanteix el sùmmum d'elegància sonora, puix que transmet caràcter exclusiu a les vibracions provinents de les cordes, abans de resplendir a l'interior de la caixa. Una petita mutació en la tapa du els efectes més decisius en la qualitat del so. Hi pos el màxim de cura.

J. Finalment, quin és el punt de perfecció?

G. Mai no ha existit, llevat d'aproximacions. Si em pensàs haver-lo obtingut, jo estaria perfectament acabat, inútil, doncs, per a l'ofici.

Entrevista: Joan Escanelles



Can Gelabert

CASAL DE CULTURA



J. Escanelles

Exposicions

L'1 de febrer es clausuren l'exposició de Natasha Lebédeva i les de Sebastià Zanoquera, presentades a l'interès del públic

a mitjan desembre del 2007 i tot el gener del 2008.

El 2 de febrer se serviran dues inauguracions: d'una banda l'exposició individual de TONI AMORÓS i, de l'altra, la mostra col·lectiva HISTORIETES, de subtítol EL CÒMIC A LES ILLES BALEARS, on participen la trentena de bons autors nostrats del gènere. Val a dir que per a dia 16, s'organitza un taller de còmic, obert a la inscripció d'interessats.



El pintor Toni Amorós, amb algunes de les seves obres.



Concerts Pedagògics

Dos concerts pedagògics són programats per al febrer. Les dates són el 15 i el 29, amb els títols respectius de SÍ A L'ÒPERA i LLARGA VIDA D'UNA MELODIA. Aquests tipus d'activitats són fruit de la gestió cultural que realitza la Fundació la Caixa, per a l'abast i interès de tots els públics.

Els precedents donen garantia de qualitat en la música i de lucidesa en l'explicació. De tot plegat, resulten sessions amenes i instructives.

Les hores respectives de començament són les 19.00, el 15 (massa d'hora, possiblement), i les 20.00, dia 29.

Per la Memòria Històrica

Per a 15 de febrer, a les 20.00, la secció binissalemera de l'Obra Cultural Balear organitza un acte per la memòria històrica, arran del procés inconclús de la Guerra Civil espanyola. El nou esdeveniment comptarà amb les intervencions de Bartomeu Garí Salleres, historiador, i de Maria Antònia Oliver París, presidenta de l'Associació per la Recuperació de la Memòria Històrica de Mallorca. El grup organitzador confia de captar l'interès del públic per un tema que no és precisament exclusiu del passat, sinó fresc en el dia d'avui i d'imprescindible i urgent solució.

Concert

JOVE QUARTET BARROC
Dissabte dia 23 de febrer, a les 20h, a Ca'ts Agustins.
El quartet està integrat per Maria Lluç Chicón, Xavier Pericàs, Lourdes Pons i Pau Cardona.
Organitza: Can Gelabert

Exposicions

Dia 15 de març, a les 20h, inauguració de les mostres dels artistes: Muriel ten Cate i Mateu Coll.



El músic, Paco de Lucía, visita el Bar Americano

El diumenge dia 13 de gener, el bar Americano era escenari de la visita sorpresa de l'extraordinari i famosíssim guitarrista de flamenc, Paco de Lucía.

Vestit molt discretament i amb una gorra que, a priori, feia encara més difícil reconèixer-lo, Paco de Lucía, amb companyia de la seva dona i filla i d'uns amics, prenia una copa al conegut bar de la plaça sobre les 15h del migdia.

Va ser una de les cambreses –també andalussa– qui s'adonà que aquell home era qui era.

L'al·lota no pogué resistir la temptació de demanar-li un autògraf, petició a la qual el músic accedí encantat.

Cal recordar que, actualment, Paco de Lucía resideix a Campos, i –segons s'apuntà des del bar Americano– té amics residents a Binissalem, d'aquí la seva visita.

Poesia

Lo Castell de l'Harmonia

La sent dins la llum del cel,
i dins los núvols daurats,
dins los bells colors de l'iris,
dins la pluja, dins lo llamp.

Errant va per los boscatges,
i puja per los penyals;
s'asseu dels rius a la vora,
passeja vergers i prats.

N'és lo sospir del ramatge,
n'és l'espuma de la mar,
n'és lo perfum de les roses,
n'és del rossinyol lo cant.

No hi ha res de bell, de noble,
en lo món no hi ha res gran,
on lo seu alè no hi senta
l'ardor de son foc sagrat.

Jo vull viure sols per ella,
jo cantant vull expirar;
vull que em don la mà d'esposa,
vull que l'ànima m'inflam.

Animeta, llum de Déu,
lo camí te cansarà;
deixa lo pes de ton cos
que t'emportes rossegant.

Jeroni Rosselló i Ribera (1827-1902)

GALERIA EVENTO

El pintor, Jorge Cabral, inaugurarà l'exposició "Ramas", el divendres 2 de febrer. Serà a les 20.30h. L'exposició romandrà oberta fins a principis de març. En aquesta exposició, Jorge Cabral reinterpreta l'espai de la galeria dedicant una zona a fer una instal·lació amb el seu imaginari constant a tota la mostra.

Casal de Cultura Can Gelabert
de dilluns a divendres
de 15 a 21.30 h
971 886 531



Cafè CONCERTS TAPES

CASCABROT

CARRER D'ES FANG, 51 • BINISALEM
(al costat de l'estació) • TEL. 971 511 995

ESTONIA ESTUDI

Gravació de maquetes
Gravació de concerts
Edició d'audio digital

Santa Aina, 9. 07350 - Binissalem
Tel.: 639 325 365
estona_estudi@yahoo.es

*Vols vendre, llogar o
comprar una casa, un pis,
una finca, una caseta...*

Ara a Binissalem



A.P.I. 437 J.Fontanet

Plaça Església, 9 - Tel. 971 51 11 78

Ferreteria Can López



Catedràtic Llabrés, 17. 07350 Binissalem. Tel./Fax: 971 51 19 87

Peluqueria
*Margarita
Oliva*



- COSMETOLOGISTE
- CORTES A TIJERA
- MOLDEADOS Y PERMANENTES
- TINTES

C/ Rectoria, 2 1r A · Tel. 971 51 12 92 · Binissalem

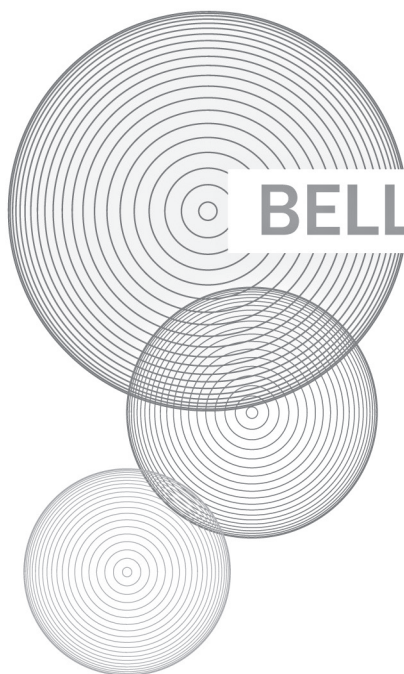

BELLISCLEANHOUSE, S.L.

LIMPIEZA Y MANTENIMIENTO DE:

- CASAS PARTICULARES
- LOCALES COMERCIALES
- NAVES INDUSTRIALES
- INSTALACIONES DEPORTIVAS
- FINALES DE OBRA

PÍDANOS PRESUPUESTO SIN COMPROMISO!

c/ Escola Graduada, 4 · 07350 Binissalem · Illes Balears

Tel./Fax: 971 88 62 96 · Mòbil: 607 32 12 27



CASA MUSEU LLORENÇ VILLALONGA

Fundació Casa Museu
Llorenç Villalonga
BINISSALEM

Recital a cinc veus

Finalitzat aquest primer mes del nou any, la Casa Museu ha oferit espectacles musicals i teatrals amb molt bona acollida. Entre alguns d'aquests, a destacar la interessantíssima conferència que l'escriptora Marta Pessarrodona oferí sobre les seves relacions personals i professionals amb la recentment guardonada amb el Premi Nobel de Literatura, Doris Lessing; i també l'apropament a la persona de Francesc de Borja Moll, a càrrec de Remor Teatre.

Conferències

El cicle de conferències sobre mestres de la Literatura Universal del segle XX continuarà aquest mes de febrer amb dues cites més.

La primera serà el dia 5 de febrer, sempre a les 19 h, i en aquesta ocasió Maria Payeras dissertarà sobre la figura d'un altre Nobel: Gabriel García Márquez.

La segona, el dia 21, anirà a càrrec de Ferran Gayà, qui abordarà el caire més filosòfic a la literatura de James Joyce.

Presentació de llibre

Igual que el mes passat, la Casa Museu presentarà, el dia 12 de febrer, un altre llibre: "Recital a cinc veus", un recull de poemes de Jaume Pons, Raquel Gelabert, Antoni Santandreu, Margalida Matas i Concepció Coll, artistes que, la tardor del 2006, ja oferiren un recital coral.

Teatre

Els interessats en el teatre i en la nostra literatura tenen, el dia 14 de febrer, a les 20h, unencontre marcat amb els actors Lluqui

"Els interessats en el teatre i en la nostra literatura tenen, el dia 14 de febrer, a les 20h, unencontre marcat amb els actors Lluqui Herrero i Toni Gomila, que oferiran una lectura de les Narracions Breus, de Salvador Galmés"

Herrero i Toni Gomila, que oferiran una lectura dramatitzada de les Narracions Breus, de Salvador Galmés.

Música

Espai per a la música també n'hi haurà, ja que aquest quadrimestre estarà dedicat als instruments de vent, i així, el dia 26, a les 19h,

actuarà Image Ensemble; cinc músics que ens faran fruit d'un repertori molt eclèctic que va des dels primers compositors clàssics fins als més importants del segle XX, sense oblidar els compositors contemporanis.



Toni Moreno i Lluqui Herrero



El grup Image Ensemble.

Llorenç Rosselló Bestard

ELECTRICISTA

- Instal·lacions elèctriques
- Subterrànies
- Manteniment
- Canvis de tensió
- Instal·lacions domèstiques
- Instal·lacions industrials
- Telecomunicacions



Electricista Autorizado
Nº 853

C/Selva, 25 - 07350 Binissalem - Tel. 971 51 13 24

Itaca

... el que ha estat cercant

Articles de decoració, regal i mobles

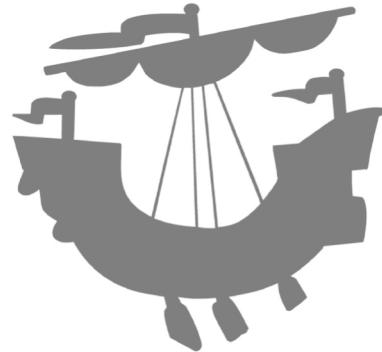

... Itaca t'ha donat el bell viatge,
sense ella no hauries sortit.
I si la trobes pobre, no és que Itaca
t'hagi enganyat...

(Ll. K. Kavafis M. Lluís Llach)

C. de sa Coma, 31. 07350 Binissalem
Tel./Fax: 971 88 61 31 / e-mail: itaca_regalo@yahoo.es

Bd
Binident



Sa Coma, 21
07350 Binissalem
tel.&fax 971 886 398
consulta@binident.com
www.binident.com

Binident empresa jove, dinàmica i amb experiència, neix per cobrir la creixent demanda en serveis odontològics, a una població amb dificultat per a l'accés a aquests.

Un servei especialitzat, integral i personalitzat en ortodòncia, implantologia, estàtica i prevenció bucodental.

El nostre objectiu és oferir-li la màxima qualitat assistencial des del primer contacte. Amb unes instal·lacions completament equipades amb tecnologia d'última generació, instruments de bioseguretat i nous materials.

A l'avantguarda de la seva salut i estàtica bucodental

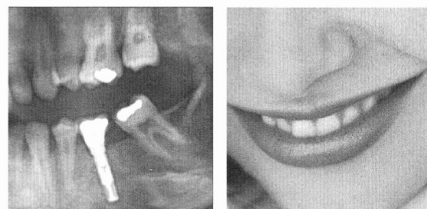

• Implantes



• Sistema digital de radiologia bucodental

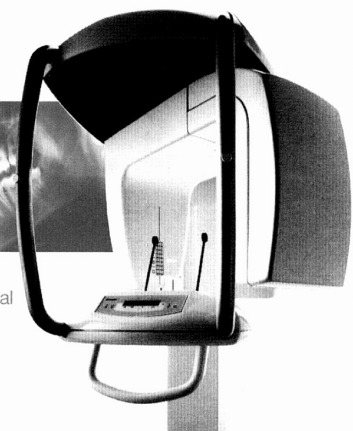

Binipèdia

Pel febrer, signes de modernitat



Antoni Pol

El mes de febrer és curt, però llarg i variat pel que fa a esdeveniments. La selecció que presentam és engrescadora i símbol de millores i progrés.

Millores en les comunicacions interurbanes amb trens d'alta velocitat, obertura de carrers per a les intraurbanes, sales de gemecs mentre esperam el metge, construcció de jaços adossats en el nou cementeri, encalç de bandolers i pispes sacrilegs. I com a guinda, l'"alegria de la huerta" i les vermells de l'aurora boreal.

7 de febrer de 1613

A la fi Déu ha escoltat les rogatives del seu poble i, avançant-se a Santa Escolàstica –10 de febrer– la que té la clau de les fontanelles celestials, fa que ploqui abundantment. Tot fa preveure una bona collita però, a finals de maig, una xalocada intempestiva i inclement, estroncarà la saba que puja per la tija. Ell blat de l'any (16)13 quedà espantat... com ell mateix. ¡D'aquí ve la dita!

6 de febrer de 1641

Per salvaguardar la seguretat dels veïns, les forces d'ordre públic fan batudes contra els bandejats que campen per la zona. Això té un preu i el procurador reial, Francesc Sureda Vivot, obliga Binissalem a contribuir amb 50 lliures per les despeses ocasionades.

11 de febrer de 1644

Un altre Sureda, aquesta vegada el jutge eclesiàstic Salvador Sureda, en contra de l'arbitrària decisió del rector de Binissalem Joan Pons, ordena que els sacraments puguin ser administrats

als llosetins en la pròpia Lloseta. Tenien raó els nostres espiritualment desvalguts veïnats però el seu desig no se farà efectiu fins a l'any 1711.

9 de febrer de 1779

Cap a les set de la tarda, els robinencs, com la resta de mallorquins, tenen ocasió de contemplar l'espectacle luminescent d'una aurora boreal, que se divisa per sobre la línia de la Serra de Tramuntana. Vermellors que "retallen les meves muntanyes", les de Rosselló Pòrcel, també.

24 de febrer de 1875

S'inaugura la línia de ferrocarril per a passatgers Palma-Inca. A l'anada, el tren passà de Illes per Binissalem, però s'hi aturà en el viatge de tornada, devers les 13:30 hores. El dia abans, les diligències havien davallat el preu del seu bitllet per por de la competència, però sembla que, a la nostra Vila, aquest servei s'hi mantengué fins l'any 1920, a càrrec de dues empreses: la de Can Xambó i la de Baltasar Reinés.

17 de febrer de 1878

A partir d'ara els binissalemers poden anar en tren a fer dimecres a Sineu, ja que avui s'inaugura la prolongació de la línia ferroviària fins a aquella localitat.

7 de febrer de 1957

S'efectua el primer enterrament al Cementeri Nou: el de Magdalena Munar Pons (a) Esmoladora, morta sobtadament. El segon serà el de Jaume Martí Torrens, el qual, essent batle de Binissalem, tant havia treballat per a la seva construcció. El Cementeri s'havia beneït el 18 de juliol de 1954, dia de festa nacional.

10 de febrer de 1981

El rector Jaume Serra denuncia el

robatori d'objectes de valor, perpetrat a l'església parroquial la nit del 8 al 9. En el trofeu hi figura la corona de plata de la Mare de Déu del Ressuscitot, cinc calzes, sis copons, dos canelobres, diversos objectes d'or i plata i, per suposat, el doblers dels caixonets de les almoines. Els lladres foren detinguts poques hores després i entregats a la justícia humana, malgrat els estris robats fossin divins.

Febrer de 1982

Malgrat sembli mentida, l'Ajuntament obre al públic la part central del carrer Ponent per enllaçar-lo amb la part de llevant del mateix carrer. La reforma uneix ara Ramon Llull amb Sant Sebastià i Bonaire i estalvia passes als vianants que se dirigeixin, lògicament, al de l'Aurora.

12 de febrer de 2000

Les coses no són el que semblen i no és el mateix dur s'hort que dur sort. Alguns binissalemers avui han duit sort repartint-se deu premis de cinc milions cada un, gràcies a l'atzar i la generositat de l'ONCE. Els altres seguiran duent s'hort i gràcies... si l'esquena encara se vincla.

21 de febrer de 2000

Les cues –i les cures– del Pac de Can Caloies passen, a partir d'avui al nou Centre de salut "es Raiguer" que les autoritats acaben d'inaugurar pel bé del poble. Està situat just a cinquanta passes del vell, en la prolongació del carrer de Sant Sebastià, en terrenys de l'antic hort de Can Gelabert. Als robinencs fent cua, s'hi afegiran els malalts de Sencelles, Alaró i Consell.



NOVETATS A LA BIBLIOTECA

**Infantil**

Vull un drac! Autor: Guido Quarzo
Ós i barca. Autor: Cliff Wright
Ós i pilota. Autor: Cliff Wright
Ós i estel. Autor: Cliff Wright

Novella

Certituds immediates.
 Autor: Miquel Bauçà
La interpretació del crim.
 Autor: Jed Rubinfeld
Un mundo sin fin. Autor: Ken Follet
Tierra firme. Autora: Matilde Asensi
Cometas en el cielo.
 Autor: Khaled Hosseini
La elegancia del erizo.
 Autor: Muriel Barbery
Un dia de cólera.
 Autor: Arturo Pérez-Reverte

Varis

Hazlo ahora no lo dejes para mañana. Autora: Tanja Van Essen
Els Drets Humans. Intermón Oxfam

**CD's**

Memory almost full.
 Paul McCartney
Live at the village vanguard.
 Bebo Valdés i Javier Colina

CD's Infantil

Voltant per la ciutat.
Cançons de bressol. Somnis.
Coneguem els oficis.
Amics animalats.

Activitats

Dijous, 7 de febrer, a les 20h.
Tast de llibres, Tertúlia literària.
 En aquesta ocasió comentarem el llibre *Dins el darrer blau*, de Carme Riera. Modera la tertúlia, Mar Rayó.

Dissabte, 16 de febrer.
 Els lectors que hagin participat en la tertúlia literària del llibre *Dins el darrer blau*, de Carme Riera, podran gaudir de l'**Itinerari Literari pel Call Jueu de Palma**. Punt de trobada: estació del tren, a les 9h.
 Visita guiada per la historiadora d'art i guia cultural, Beni Aguiló.
 Activitat gratuïta. Inscripcions a la Biblioteca Municipal.

Dijous, 27 de març, a les 11h.

Contacontes, Prínceps i princeses.

A continuació, taller de disfresses de prínceps i princeses.
 Material necessari pel taller: tisores, cola per aferrar, grapadora i pintures de colors.

El taller està adreçat a infants a partir de 5 anys. Els infants menors de 8 anys han d'anar acompanyats d'un adult.
 Per participar al taller cal inscriure's a la Biblioteca abans del 25 de març.

Horari de la Biblioteca

De dilluns a divendres de 16:30 a 20h
 Dimarts i dijous de 9 a 13h

Telèfon: 971 870 486

e-mail: biblioteca@ajbinissalem.net

**T'agradaria llegir aquest llibre?**

Si t'agrada llegir i vols compartir, amb un grup de lectors el plaer de la lectura, des de la biblioteca t'ofereim la possibilitat de participar en el Tast de Llibres (Tertúlies Literàries), activitat on un grup de lectors es reuneix, periòdicament, per comentar el mateix llibre.
 La propera tertúlia és dia 7 de febrer, a les 20h, i el llibre és *Dins el darrer blau*.
 Passa per la biblioteca a recollir el teu exemplar.



CONCURS "EL LLIBRE AMAGAT"

CONCURS ADREÇAT A PÚBLIC ADULT

Cada mes la Biblioteca vos ofereix la possibilitat de guanyar un val de 20 euros per la compra d'un llibre a través d'un senzill concurs de recerca.

EN QUÈ CONSISTEIX?

En cada número de la revista surt publicat un fragment d'un llibre. Haureu d'endevinar a quin llibre pertany i quin és el seu autor/a. Perquè no sigui massa complicat, les setmanes següents s'exposaran a la biblioteca noves pistes relacionades amb el llibre o l'autor/a.

QUÈ HE DE FER SI CREC QUE SÉ DE QUIN LLIBRE ES TRACTA?

Pots fer-ho de dues formes diferents:

- 1) Vine a la biblioteca i emplana una fitxa resposta.
- 2) Envia un e-mail amb les teves dades personal i la resposta a l'e-mail:
biblioteca@binissalem.org.

- Si vols rebre les pistes a través del teu e-mail. Envia la teva adreça a l'adreça de la biblioteca i a principi de cada setmana t'enviarem una nova pista. D'entre tots els participants que han encertat n'escollim un a l'atzar.

La guanyadora del llibre amagat del mes de desembre ha estat n'Eulàlia Arlés Font. El llibre amagat era *Crónica de una muerte anunciada*, de Gabriel García Márquez.

12è LLIBRE AMAGAT

Text.

"... Això era un temps molt llunyà a un lloc vora mar on hi havia una platja llarga llarga, que no se sabia on començava i que no s'acabava mai. Un dia (...) arriben a aquella platja tres gegants que feien tremolar valls i muntanyes (...) en trobar-se tots tres al bell mig d'aquell arenal tan net i tan fi cuidaren rebentar de ràbia i poc hi va faltar perquè no s'esbocinessin entre ells. Quan més entretinguts estaven fent-se mal, arribà un altre gegant (...) de bona pasta, que (...) passava la vida mirant la mar i dibuixant barques i vaixells per navegar-hi (...) I com que era més vell, més bo, més assenyat i més viu que ningú, no li va dur gaire feina ginyar els altres tres perquè l'ajudassin a fer un vaixell, i així tots quatre podrien anar a altres terres i per totes les mars del món sense por d'ofegar-se (...) I heu de pensar i creure que la feina que cent homes haurien fet en cent dies, ells quatre la feien en un, i el vaixell prenia fesomia amb una rapidesa astoradora.



ELS DEIXEBLES DEL ROCK

Res descobriré segurament als "frikis" d'aquestes músiques, com un servidor mateix, si esment WILCO com a una de les meves bandes de rock preferides del moment. El seu darrer àlbum, SKY BLUE SKY, ha regirat prou durant bona part del 2007 en el meu, ja ben fatigat, electrodomèstic musical. Tot començà el dia en que, mitjançant la meua petita ràdio ambulant, vaig escoltar per primer cop la que seria una de les meves cançons de l'any, amb l'estrany títol de *Impossible germany*. La veritat és que em vaig haver d'aturar tot d'una al carrer donada l'agradable sorpresa que estava patint, la qual de cap manera havia de ser interrompuda per qualsevol interferència mundana que enviés en orris aquell autèntic moment de plaer, especialment guitarrer, ja que feia temps que no sentia un diàleg de corda electricada de tanta finesa com el que contenia el final d'aquest grandios tema. La crítica diu de l'Sky que és *només bo*, però la capacitat de fer bones cançons *només* la tenen els elegits i aquests al-lots, candidats aviat a omplir estadis i amb un dels millors directes actuals, com afirmen els agraciats, són més que bons si aquesta és *només* l'opinió dels entesos, i això m'obliga a fer un seriós "flash-back" en un futur ben imminent de les anteriors produccions. Es tracta, *només*, del nou rock de sempre, dels benvinguts fills del vell rock.

tgomil@...a Mito i Felip



C/ Guillem Martí, 7 Baixos. 07350 Binissalem. Telèfon: 971 88 66 66 - Fax: 971 88 66 63

Sortides

Ofertes Especial Setmana Santa

INTERNACIONAL

Roma

Del 20 al 24 de març. Preu: des de 450 euros

Amsterdam

Del 19 al 24 de març. Preu: des de 635 euros

Praga

Del 19 al 24 de març. Preu: des de 760 euros

Estambul

Del 19 al 24 de març. Preu: des de 625 euros

Lourdes. Tres sortides especials d'un dia:

el 12, 17 i 27 de maig. Preu: des de 199 euros

NACIONAL

Madrid i voltants

Del 20 al 24 de març. Preu: des de 483 euros

Navarra

Del 20 al 24 de març. Preu: des de 499 euros

Extremadura i Salamanca

Del 19 al 24 de març. Preu: des de 545 euros

Granada

Del 20 al 24 de març. Preu: des de 486 euros

Andalusia – Pueblos Blancos

Del 20 al 24 de març. Preu: des de 595 euros

Per a més informació podeu passar per l'Agència. Tenim moltes més ofertes!

Bar Can Miquel

TAPES MALLORQUINES i MENUS DIARIS

DIVENDRES i DISSABTES SOPARS

Conquistador, 6. Binissalem. Telèfon: 971 886 379



OBJECTIU CRÍTIC

objectiucritic@hotmail.com

J. PERELLÓ

Regular: * Interessant: ** Bona: *** Molt Bona: **** Obra Mestra: *****

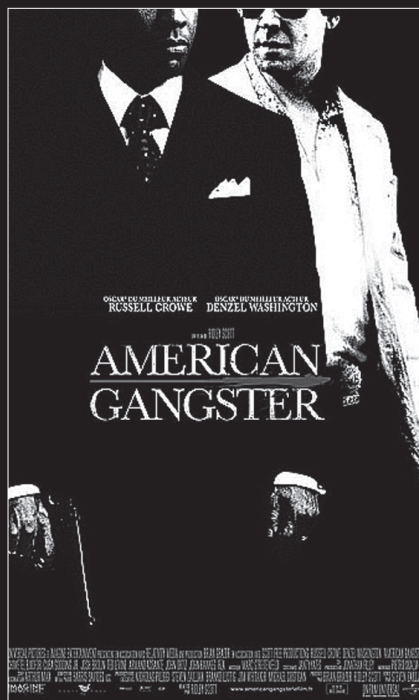

American Gangster

"El capo" de s'Arròs amb Salseta m'ha amenaçat, sutilment, que anàs a veure sa pel·lícula *American Gangster* i així ho he hagut de fer. Jo crec que s'hi sent un poc identificat. -Ei! Jaume, que és broma, no me rompís s'altre dit!!!

La història està ambientada a la ciutat de Nova York del 1968. En Frank és un xofer dels caps de la màfia dedicats a la venda de droga. Quan el seu cap mor, ell se n'aprofita per formar el seu propi imperi i fer realitat el seu Gran Somni Americà.

En Frank posa a la venda la droga més barata que els altres mafiosos, ja que ell compra sense intermediaris amb l'ajuda de l'exèrcit americà.

Mortadelo y Filemón

Aquests dos personatges d'en *F. Ibáñez*, són, sens dubte, els meus preferits. Quan els meus amics es decantaven pel *Capitán Trueno*, jo m'estimava més es dois d'en *Filemón* i ses disfresses d'en *Mortadelo* (ja voldrien molts poder-ho fer, sobretot per Sa Rua). Sé cert que de tant de mirar-los m'he quedat tan calb com ells.

Per anar a veure aquest film, us recoman oblidar-vos un poc dels còmics perquè sempre hi surt perdent la pel·lícula, ja que un es fa una idea dels dos protagonistes molt diferent. Per això val més que l'aneu a veure com una pel·lícula divertida, amb molts de desbarats, locades i maisurtades. I segur que així us ho passareu molt bé.



VÍDEO-CLUB



Desig, perill

Això d'anar al cine amb un amic tan cultureta com *tgomil@* és tot un "coñazo", ja que sempre em diu que hi ha un altre tipus de cine que també mereix ser citat. La sala es diu Renoir, però com que jo no sé ni on és, li vaig enviar i així ho conta: "Des de la solitud del Renoir i en clau oriental, Toni G, enviat especial de JP, té el gust de proposar-vos dos, pens que, extraordinaris films: DESIG, PERILL i EL BOSCH DEL DOL. El primer, malgrat l'origen, té tot el format del cine occidental i és ben fàcil de llegir, versió en mandarí inclosa, pel públic de la banda oest del planeta. Ang Lee és un dels grans noms d'autor del cinema actual. El que més em va sorprendre és que precisament els "intrínquils" de l'ocupació japonesa gairebé no es mostren, com seria l'habitual, reflexionant més aviat sobre la intensitat de la relació personal, i també habitual, de l'espia traïda pels sentiments. De l'altre film ja en parlaré quan hagi aclarit amb el meu jefe el sou oportú".

Berenar Saludable

L'Ajuntament durà a terme la campanya "Educació per la Salut"

L'Ajuntament de Binissalem, a través de la regidoria de Sanitat i Serveis Socials, en coordinació amb el pediatra i la infermera del Centre de Salut i amb la col·laboració de varis establiments d'alimentació del poble desplegarà, a partir d'aquest mes de febrer, el programa "Educació per la Salut".

Segons explica la regidora de Sanitat i Serveis Socials, Magdalena Moyà Carrasco, el que es pretén amb la campanya és conscienciar a la població escolar i als seus progenitors sobre la relació que existeix entre el consum d'aliments i la salut, insistint en la importància que té, en aquest cas, el desdèjuni.

Se sap que gairebé un 30% dels escolars surten de casa sense desdèjunar, tenint en compte que aquesta menjada suposa un 25% de les calories diàries.

Segons els experts i entesos en nutrició no existeixen aliments bons ni dolents, les paraules claus són equilibri i varietat. Una dieta serà completa si inclou aliments de tots els grups de nutrients.

De la mateixa manera, un esmorzar complet és necessari per començar una jornada escolar amb les millors condicions. Sortir de casa sense desdèjunar es tradueix en decaïment, falta de concentració i, en general, un menor rendiment físic i intel·lectual. Els nostres nins fan molta feina a l'escola i els qui desdèjunen bé, milloren les seves relacions socials, emocionals i el seu rendiment escolar.



Magdalena Moyà, regidora de Sanitat i Serveis Socials.

"Segons els experts en nutrició no existeixen aliments bons ni dolents, les paraules claus són equilibri i varietat. Una dieta serà completa si inclou aliments de tots els grups de nutrients"

"L'objectiu de la campanya és reforçar, entre els escolars, els coneixements sobre la correcta alimentació, donant a conèixer la importància del desdèjuni"

Objectiu General

L'objectiu general és reforçar, entre els escolars, els coneixements sobre la correcta alimentació, nutrició per créixer i estar sans, donant a conèixer la importància del desdèjuni per a un correcte desenvolupament del nin en edat escolar.

Objectiu Específic

L'objectiu específic és que els nins identifiquin la fruita natural dins el berenar. Els nins sabran que

menjar sà implica la reducció del consum de brixeria industrial, i aprendran també que menjar sà és consumir productes frescs i de temporada (per tant, cal freqüentar les nostres botigues).

També coneixeran les funcions que compleixen els aliments: energètica, estructural i reguladora.

Objectius dirigits a pares i mestres

Els pares sabran que menjar sà

infància

implica menjar dues o tres peces de fruita diàries.

Pares i mestres, en els aniversaris escolars, deixaran d'oferir les llepolies i brioxeries, hipercalòrics amb gran quantitat d'additius.

vitamines, un lacti i una fruita.

Activitats a realitzar per part de l'Ajuntament

Facilitar material didàctic al centre escolar.

Sumministrament i transport dels

berenat plegats, identifica un desdèjuni saludable”.

Temporalització

Magdalena Moyà apunta que, d'aquí a final de curs, un divendres de cada mes es realitzaran xerrades explicatives als alumnes dels centres escolars (en grups de 60 nins). També s'editaran estovalles i diptics didàctics amb consells relatius als hàbits d'alimentació saludable dirigits als pares.

El servei de pediatria recalca que durant la infantesa s'adquireixen uns hàbits alimenticis que influeixen en l'organisme jove i adult; “som el que menjam”, i per aquest motiu la població escolar ha d'assolir uns hàbits adients que en el futur podran ser la base per prevenir malalties cardiovasculars. Aquests hàbits s'han d'acompanyar de pràctica esportiva i és importantíssim el paper dels pares i mares en aquest programa, per la qual cosa se'ls demana col·laboració.

Finalment, tant la regidora com la unitat de pediatria volen agrair la col·laboració dels comerços i centres escolars adherits al programa, informant que seguiran programant-se més activitats en torn a l'educació per la salut, ja que és molt important per als més joves.

En el proper número de la revista s'oferiran noves dades sobre aquesta campanya.



El tradicional pa amb oli serà present dins la nova campanya.

Part teòrica

S'impartiran explicacions dels grups de nutrients adaptats a cada edat escolar i, a la vegada, es reforçaran els seus coneixements en l'assigantura de coneixement del medi del curs pertinent, introduint conceptes de salut bucodental.

Part pràctica

Es degustarà un berenar en grup, mestres i alumnes, aportant al mateix tots els nutrients: proteïnes,

productes alimenticis.

Responsabilitat conjunta amb el Centre de Salut per al bon desenvolupament del projecte.

Berenar Saludable

El *Berenar Saludable* constarà de pa amb oli, tomàtiga de ramallet, formatge, fruita de temporada i un fruit sec, tots ells productes autòctons mallorquins.

També es deixaran unes fitxes als escolars per reforçar els seus coneixements. “Ara que ja hem

Tenda de roba

s'Òliba

Roba d'home, dona, nins i nines
Tots els complements per al teu bebé

NOVA DIRECCIÓ:

Joan Josep Amengual i Reus, 15
Tel. 971 511 709 (devora el SYP)



comestibles
Capel
Pedro José Gomila
Concepció, 6 Tel. 971 51 15 63

MORLÀ I MOREY

ARQUITECTES

toni Morlà villalonga
francisca Morey garau

General Moranta, 8. 07350 Binissalem. Mallorca
Tel/Fax: 971 88 60 58 E-mail: morlamorey@arquired.es Mòbil: 610 28 00 24



Maria Morales

Centre d'estètica i massatges

Tel. 971 88 60 97
mariamorales@movistar.com

Camí de s'Aigua, 32 1r A · 07350 BINISSALEM (Illes Balears)



CRISTALERIA RUBINES, S.L.

CARPINTERIA METÀLICA
ESPEJOS Y CRISTALES
MÁMPARAS BAÑO
PERSIANAS DE ALUMINIO
CERRAJERÍA EN GENERAL

Francesc de Borja Moll, s/n
07350 Binissalem (Mallorca)
Tel. 971 51 10 76
Mòbil: 630 904 982
FAX: 971 87 02 06

infància

13 anys de Binitrui

El dissabte dia 26 de gener, el Club d'Esplai Binitrui estava de festa. I és que la celebració corresponia, ni més ni manco, que al seu 13è aniversari.

Tretze anys de moltes activitats educatives i de temps lliure, en els quals, uns quants centenars de nins i nines del poble –molts d'ells ara ja adults i alguns reconvertits a monitors del mateix club– han disfrutat de moltes vivències.

En aquell dissabte, cap a les 17 hores tenia lloc una celebració a l'Església i, tot seguit, al Parc de Sa Rectoria, s'oferia una xocolatada. Poc després era el músic binissalemer, Jaume Barceló, qui posava ritme a un capvespre de cançons infantils, de sempre, que eren ballades per nins, adults i monitors.

Sens dubte, una festa que convidava a sentir un poc més a prop el Carnaval: Sa Rua del dissabte 2 de febrer de 2008. Una festivitats, per cert, a la que el Club d'Esplai sempre hi ha aportat molt.

A la imatge, els nins ballant, i amb ells, Pepe Nuño, un dels iniciadors del Binitrui.

A la foto de la dreta, el músic, Jaume Barceló, animador de la festa d'aniversari.



Un conte

contat per na Margalida Ripoll



CARNAVAL AL BOSC

El guardabosc ha tengut una idea excel·lent, ha enviat una invitació a tots els animals per celebrar el carnaval. Es farà un gran ball i tothom s'haurà de disfressar.

El caragol Ramon també està convidat, però no sap com vestir-se. Mentre s'ho pensa, comença a caminar i, camina que caminaràs, veu una papallona que li diu.

- Apa Caragol! aniràs a la festa amb un vestit tan lleig?

- Aquest vestit és casa meua i no me'l canviaré pas per anar al ball. A més, tu tampoc no vas disfressada!

- És clar que no! Com vols que amagui les meves ales tan boniques? Qui veurà el meu cos tan bufó si em poso una disfressa?

-Contesta la papallona.

- Però tu, que no ets bonic com jo, t'hauries de disfressar.

- Deixa'm, presumida! Aniré a la festa com m'agradi.

Aleshores la papallona comença a volar polint-se les ales amb el pol·len de les flors i en Ramon es queda una mica trist.

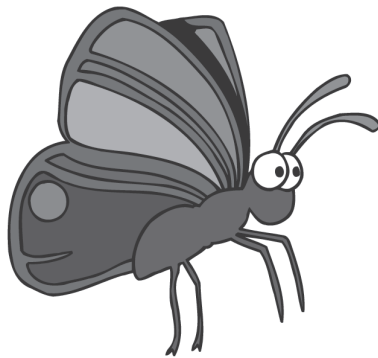

De sobte, en Ramon descobreix un follet molt vell que l'observa amagat entre els arbres.

- Hola Ramon! Què et passa?

- No puc anar a la festa; sóc lleig i no em va bé cap disfressa.

- Això no és cert, jo et faré bonic com un sol.

El follet posa fil a l'agulla, treu un pot de pintura del seu sac i pinta de color groc la closca d'en Ramon.

- Ho veus? Mira't al mirall: ets un caragol d'or i sembles un sol.

- Oh, gràcies, savi follet, és una disfressa magnífica.

En Ramon arriba a la festa quan el ball comença. Formigues, marietes i escarabats envolten a la papallona bocabadats per la seva bellesa.

La papallona, somriu i porta una corona de reina.

Però quan s'acosta el caragol Ramon, tots queden impressionats: és la disfressa més bonica que han vist mai!!

En Ramon sembla un sol que roda pel terra!!!!

Tothom comença a ballar, cantar i celebrar la Festa de Carnaval.

CARNIVAL '08



DISSABTE DIA 2 DE FEBRER

A LES 16 H. CONCENTRACIÓ A LA PLAÇA CONSTITUCIÓ
DESFILADA PELS CARRERS: REG, LLORENÇ MOYA,
SAC, BONAIRE, CONCEPCIÓ, PLAÇA ESGLESIA I MOSTRA
ANIMACIÓ AL PATI DE L'ESCOLA GRADUADA AMB EL
GRUP "ES RENOUERS DE SA PEDRERA"



AJUNTAMEN
BINISSALÚ

BASES I INSCRIPCIONS A L'AJUNTAMENT FINS DIA 31 DE GENER DE 2008
HORARI: de 8 a 15 i de 16,30 a 20 h.



Temps de rues... i d'inicis

En tren a Sa Rua de Lloseta

Diumenge 3 de febrer
A les 16.30h al Casal

Concurs Logo del Casal

Hi ha fins dia 9 per presentar
propostes

Cinema Alternatiu

La Lengua de las Mariposas,
de José Luis Cuerda
Diumenge 10 de febrer. 18.30h

Marató fotogràfica

Sortida pel poble per fer fotos i
després s'utilitzaran per decora
les parets del Casal
Dissabte 16 de febrer
Inici a les 16h, al Casal

Pic-Nic al Castell d'Alaró

Diumenge 17 de febrer
A les 11h al Casal
Inscripcions fins dia 15.

Torrada popular al Casal

Dissabte 23 de febrer
Preu: 3 euros
Inscripcions fins dia 19

Cinema Alternatiu

Te doy mis ojos, d'Iciar Bollain
Diumenge 24 de febrer. 18.30h

Tallers de pulseres

Cada divendres. 17.30h

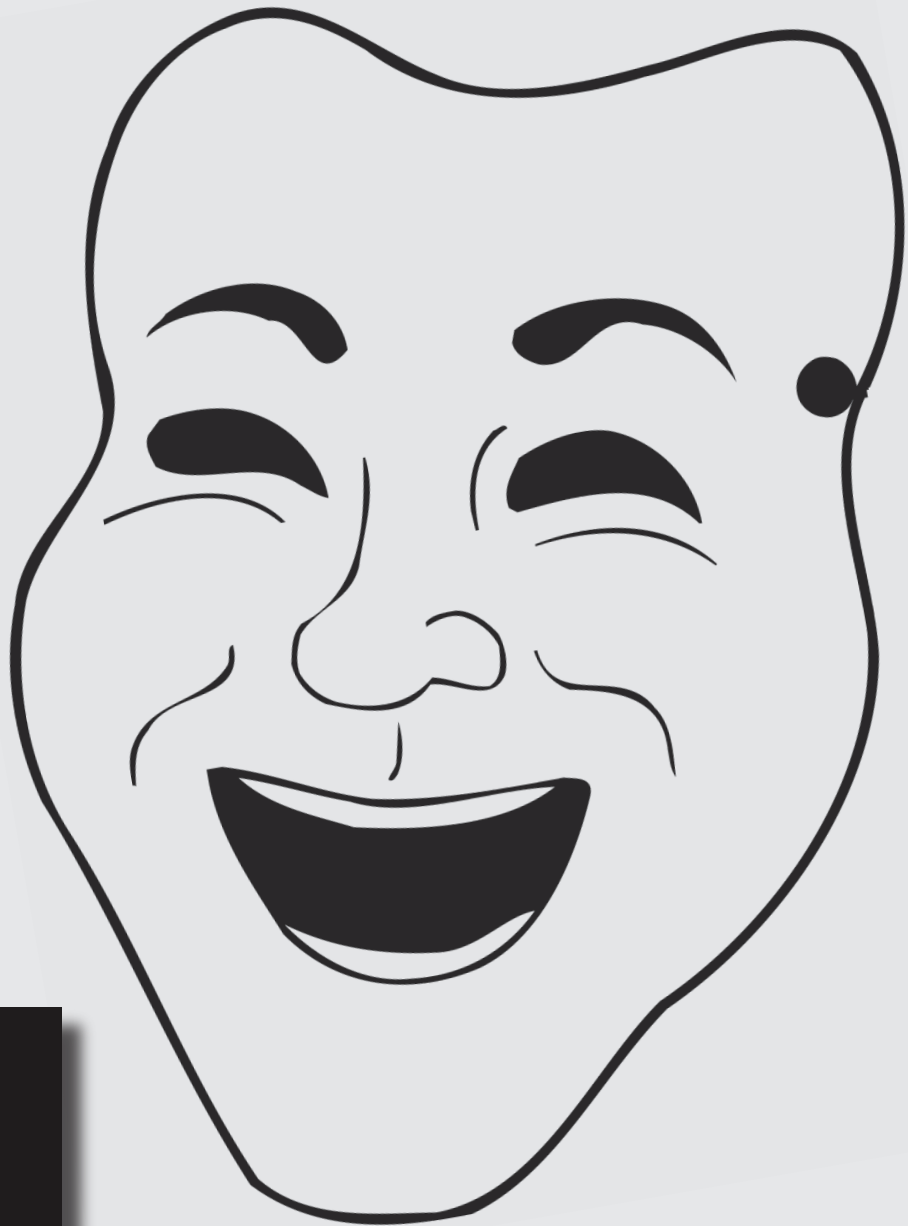

Horari del Casal

Dimarts, dimecres i dijous
de 17 a 21h

Divendres i dissabte
de 17 a 23h

Diumenge de 17 a 21h
(excepte si hi ha sortida)

Telf. 663 980 688



Quatre grans futbolistes

Els quatre jugadors binissalemers més destacats del panorama futbolístic actual: Moyà, Sastre I, Sastre II i Campos, són continuament alabats per la premsa balear. I no és per menys. El primer d'ells, Miquel Àngel Moyà, s'està convertint, jornada rera jornada, en un dels millors porters del futbol espanyol. El partit de Copa, dins Madrid, romandrà en el record de molts mallorquins tota la vida.

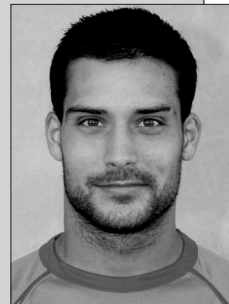

Moyà ja és punt de mira d'equips grans de Primera Divisió com ara, l'Atlètic de Madrid o el València.

Fins i tot es parla d'equips estrangers que pretenen fer-se amb els seus serveis.

Per la seva part, Els germans Sastre i Campos, són titulars en els seus equips, Sporting de Gijón, Osca i Écija. Aquests dos darrers, ara mateix líders en els seus respectius grups de la Segona B; mentre que l'Sporting, de Rafel Sastre, és el tercer classificat de la Segona A.

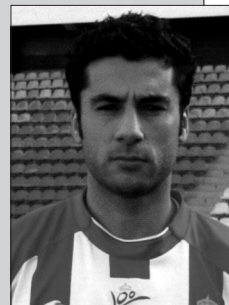

Potser al veterà jugador li espera tornar a jugar a la Màxima després d'uns anys a la Divisió de Plata. I cal recordar que el seu germà, Lluís, pertany al club del Saragossa. Qui sap si la pròxima temporada també se'l podria veure trepitjant camps de Primera...

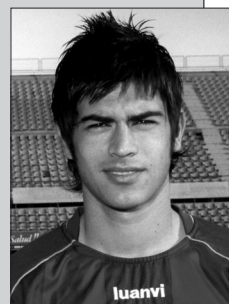

El rector, don Jaume Estela, pronunciant unes paraules.

Unión Mensajeras, nou grup colomòbil

El dissabte dia 12 de gener tenia lloc la inauguració del nou grup colomòbil *Unión Mensajeras*, el qual és presidit pel binissalemer, Antoni Amengual, i integrat per les Societats Colomòfiles d'Inca, Lloseta, Sa Vileta, s'Esbart de Montuïri i Binissalem.

Tot i que la seu del nou col·lectiu està ubicada en un dels locals del Parc Verd Municipal, l'acte d'inauguració es dugué a terme en una nau del Polígon Industrial, on s'hi celebrà un dinar al que hi assistiren unes 100 persones, i prèviament al qual el rector de la Parròquia, don Jaume Estela, pronuncià un parlament i procedí a la corresponent benedicció dels coloms que tot seguit varen ser amollats.

L'acte comptà amb la presència del president de la Societat Balear de Colomòfila, Simó Escalas, entre d'altres representants de clubs colomòfils; el Director Insular de Promoció SòcioCultural del Consell, Víctor Martí; el batle, Jeroni Salom, i també de representants d'empreses col·laboradores com *Teka*, *Mallorca Don Licors* i *Lavanderías Lovomatic*, entre d'altres.

Objectius

Segons explica el president de l'associació, Antoni Amengual –colomòbil de tota la vida– l'objectiu de la fundació d'aquest nou col·lectiu és el de poder disfrutar i millorar en tots els aspectes, sobretot poder disfrutar d'un millor vol, objectius que amb la unió d'aquests cinc clubs colomòfils es poden aconseguir.

Futbol

Segona Regional

Són l'equip fort d'enguany, sens dubte.

El filial de Segona Regional no afluixa en la seva trajectòria de sumar i sumar. I la darrera prova és la victòria, per 1 a 2, dins el camp d'un dels equips que també compten amb moltes opcions d'ascendir: el Sant Marçal. Amb la derrota encaixada, han passat de ser segons a quarts. Ara, qui encaixa el Binissalem –amb 48 punts– és el Campanet, que en té 41.

Tercera Divisió

Diferent van les coses al primer equip, qui en les dues darreres jornades ha patit dues derrotes: una a casa, contra el Montuiri, per 1 a 2; i l'altra dins Ciutadella, per 2 a 1.

Els homes de Bestard han perdut força i posicions. Ara es troben en un vuitè lloc, amb 33 punts, lluny del quart classificat, el Mallorca B, amb 41. A destacar els 13 gols de Mario Móra, dels 37 que porta l'equip.

Juvenils + Cadets

Tal vegada abans de parlar de l'equip Juvenil, ho hauríem de fer de l'equip Cadet, que ha estat retirat de la competició.

No es recorda la darrera vegada que un equip del futbol base hagués de ser retirat a mitja competició (si és que s'ha donat mai el cas).

La manca de plantilla –només eren 9 degut a alguns sancionats– ha obligat al club a la pitjor decisió. I això que s'han intentat totes les possibilitats. Fins i tot jugar els dimecres, de manera que així es pogués disposar de jugadors infantils, però davant la negativa dels rivals a jugar entre setmana no ha quedat més remei. Ara, alguns d'aquests jugadors han passat a formar part dels Juvenils. Però en aquest conjunt sembla que poca cosa s'arreglarà, ja que l'equip no surt del pou on



Benjamins Futbol 8.

està afixat, amb només un punt aconseguit, i no els queda més remei que aguantà fins al final, ja que ara mateix militen en una categoria important, la Preferent, i en cas de descendir l'any que ve jugaran a Primera.

Infantils

Després que fa unes setmanes visqués la glòria, ocupant la primera plaça durant una jornada, l'equip Infantil es manté ara en una sisena posició, amb 32 punts, a només un de distància del tercer classificat.

El seu darrer partit a casa, contra el Port de Pollença, el guanyaren per 2 a 1.

Infantils Futbol 7

Tot i haver perdut els dos darrers partits, dins Porreres (3-1) i dins Santa Catalina (3-2), el que no han perdut és el setè lloc. Són a l'equador del seu grup, a pesar que els tres primers classificats són a molts de punts de distància.

Alevins i Alevins Futbol 7

Tant uns com altres ocupen sengles vuitenes posicions en un grup de 16 equips. Els primers feren tables a zero gols contra el CIDE, dins Binissalem la darrera jornada. Amb 21 i 24 punts, respectivament, es troben lluny de les primeres

posicions. Però en el cas dels Alevins Futbol 11, està clar que l'objectiu és la permanència.

Benjamins

Amb un espectacular triomf per 5 a 7 dins Llubí, els Benjamins Futbol 7 són colidors a 4 punts del primer, l'Alcúdia, tot i que el tercer, Pollença, compta amb un partit manco. També guanyaren en la penúltima jornada, 4 a 3 al Sa Pobla Atlètic.

Els Benjamins Futbol 8 A no es mouen de la desena posició després de guanyar 2 a 1 al Sa Pobla i perdre el derbi local dins Alaró per 4 a 1.

En canvi als Benjamins Futbol 8 B, l'empat a 1 dins s'Arenal i la victòria a casa contra el Son Caliu, per 3 a 1 –i això que començaren perdent–, els ha proporcionat escalar un lloc a la taula classificatòria. Ara són novens (foto).

PreBenjamins

L'equip del grup B, amb la derrota per 3 a 0 dins Andratx i la victòria per 2 a 0 sobre el Sant Francesc, segueix ocupant la vuitena posició. Mentre que als del grup E, un poquet més els costa aixecar el cap. Són al lloc quinze... però, tant uns com altres, són el futur.

J.Pons

T R A N S P O R T S
RieraSerra ■■

Antoni Riera Serra
600 442 267

■■ TRANSPORT DE GRAVES
I MATERIALS DE CONSTRUCCIÓ

■■ SERVEI DE GRUA

■■ TERRA PER A JARDINERIA

Pol. 6 Parc 154 - Binissalem, 07350 Mallorca
Tel./ Fax: 971 870 673 - rstrans2006@yahoo.es

Disponible
per a la seva
publicitat

Bar Can Gras

Germans Martí

**Especialitat en tapes variades
i pastes mallorquines**



Conquistador, 60. Binissalem. Telèfon: 971 51 10 97

Piedras Bellveure, s.l.

Francisco Pérez
(ES POLLENSÍ)

PEDRA DE BINISSALEM

Finca Bellveure, s/n. 07350 Binissalem (Balears). Tel. 607 82 95 58



Foto superior: Equip Sénior femení.
Foto inferior: El pivot de l'equip Sénior masculí, Mariano, de 2.05 d'alçada, el jugador més alt del Club.

Bàsquet

Sénior masculí

Tot i haver perdut els dos últims partits, el sénior Autònomic masculí ha pujat un lloc, passant de l'onzè al desè lloc.

En el que ha estat un dels seus darrers partits, aguantaren bé al líder Pollença malgrat perdre per 55 a 65.

A destacar l'alero, Juanmi, un gran anotador de triples.

Sénior d'Empreses

L'equip s'ha reforçat i ha incorporat, aquestes darreres setmanes, a l'exjugador, Joan Toribio (també exjugador de futbol). Es troba situat en quart lloc a la taula classificatòria.

Sénior femení

Per la seva part, les al-lotes de l'equip Sénior estan donant mostres de molta entrega als partits. A pesar de viure una mala temporada, els darrers enfrontaments s'han perdut per molts pocs punts.

Júnior, masculí i femení

Tant a uns com als altres, sembla que a la categoria Júnior els toca patir enguany. Els al-lots porten dues victòries de vuit partits jugats i les al-lotes aconseguiren guanyar el seu primer matx, per 51 a 46, al Manacor. I això ho han d'aprofitar, ja que ara tenen per davant tres partits assequibles que no han de deixar perdre.

Cadet, masculí i femení

En aquesta categoria, millor els van les coses a les al-lotes que als al-lots. Així, ells són penúltims i elles vuitenes, amb un balanç de cinc victòries i 4 derrotes.

Infantil femení

Les dues darreres victòries, dins Zona 5, per 41 a 42, i contra l'Alcúdia, per 30 a 29, han tret a l'equip de la part més baixa de la classificació, passant de l'onzè lloc al novè.

Minibàsquet

És a les categories inferiors on trobam els millors resultats, ja que els nins porten 9 victòries de 9 partits, i les nines són quartes.

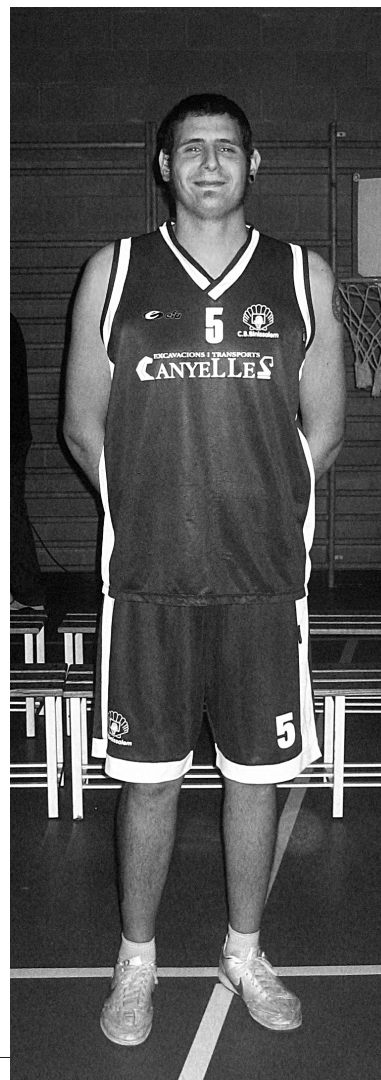

Carnisseria - Xarcuteria
CA'N PUIG



C/ Rectoria, 8 - Tel. 971 51 11 22
07350 - Binissalem (Illes Balears)



- Pintura en general
- Tractaments de fusta
- Manteniment i arreglos de:

Albanyileria
Fusta
Lampisteria
Electricitat
Bricolatge
Jardins... etc.

Mòbil: 654 42 88 92

Binissalem

SANS

FOTOGRAFIA - VIDEO

**INDUSTRIAL, PUBLICITARI,
SPOTS TV, REPORTATGES**

TDI TRACTAMENT DIGITAL D'IMATGES

REVELATS EN 1 hora

Plaça Església, 20
07350 Binissalem (Mallorca)
Tel./ Fax: 971 511 347

Tennis

Campionat de Mallorca Benjamí a Binissalem

La Federació de Tennis de les Illes Balears va elegir el Tennis Club Binissalem per celebrar el campionat de Mallorca Benjamí. Seran jugadors de fins a 10 anys d'edat els qui hi participaran.

Els interessats podran veure les partides els caps de setmana, a partir del 9 de febrer i fins el dia 1 de març, a les pistes de tennis del poliesportiu.

Campus de Nadal

Un total de 20 participants, entre nins i nines de diferents edats, pogueren gaudir del I Campus de Tennis, distribuint-se en grups de cinc d'acrod amb el nivell de cada jugador. Així, els qui mai havien jugat pogueren aprendre els cops bàsics i les regles d'aquest esport, i els més veterans pogueren perfeccionar els cops, competicions, etc.

El Campus va tenir una durada de 7 dies, amb 4 hores de tennis cada dia entre entrenament, tàctica i sessions de vídeo, on els alumnes pogueren veure les seves pròpies errades o també, com es mouen dins la pista els seus jugadors preferits.

El darrer dia es va fer l'entrega de diplomes a tots els participants. Degut a l'èxit obtingut, la direcció i monitors del Club ja preparen per a l'any que ve la segona edició.



Es prepara el I Rànkig

Serà una classificació continua del Tennis Club Binissalem, que pretén mantenir l'interès pel tennis amb una competició social.

Per participar-hi no fa falta tenir un nivell determinat, ja que cada un jugarà contra participants del seu nivell. No es tracta d'un torneig per eliminatòris, sinó de jugar un gran nombre de partides amb diferents jugadors de totes les edats.

Comença el curs d'hivern

El curs d'aquest nou 2008 ja és a punt de començar. Les classes s'impartiran de dilluns

a dissabte, per grups i per edats, dels 4 anys fins a adults (masculí i femení). També hi haurà possibilitat de classes particulars, classes per a 2 persones, minigrups de 3 persones i nivell avançat (competició).

Tant pel Rànkig com pel curs els interessats en inscriure's es poden dirigir a les pistes de tennis del poliesportiu; a l'adreça: mallado@hotmail.com; o bé al telèfon: 617 787 342.



**METAL
CARPIN**

REPARACIONES Y MONTAJES ALUMINIO / PVC

Tel.: 616 762 641

Fax: 971 886 707

E-mail: metalcarpin@ozu.es
www.metalcarpin.es.kz



GOMILA

www.ciclogomila.com

07350 Binissalem

C/ Conquistador, 18
Telf. 971 51 19 32
Fax 971 51 20 51
binissalem@ciclogomila.com

07009 Palma

C/ Eusebi Estada, 84
Telf. 971 29 22 55
palma@ciclogomila.com



MARGES SERVERA

- Murs de pedra seca
- Bancals
- Pavimentacions
- Forrats de Pedra

Apartat de Correus, 159. 07350 Binissalem (Illes Balears)
Mòbil: 639 764 753



FERRERIA

J. Torrens

Tel. i Fax: 971 87 03 18
C/ Llorenç Villalonga, 21
07350 (Binissalem)

CAN MATEU

CAFETERIA

Especialitat en Berenars

C/ Antoni M.^a Alcover, 6
Tel. 87 05 38
07350 Binissalem (Mallorca)

CANYELLES

Excavacions i transports, material de construcció,
serveis d'aigua potable i de terra per a jardins

C/ Escola Graduada, 34. 07350 Binissalem. Tel. 971 51 11 34

TALLER JOYAS

REPARACIÓN EN CHAPA Y PINTURA

Procs. GT. Estimate

CON CAMARA
DE PINTAR AL HORNO

taller_joyas@yahoo.es
C/ Pare Payeras, 2
Tel. y Fax: **971 87 06 08**

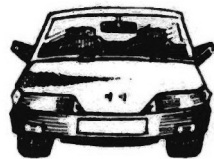

07350 Binissalem - Mallorca

tot pant

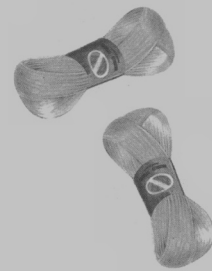

C/ Creu, 5. Binissalem - Tel. 971 51 17 37

SINTONITZA!!!



MÚSICA LES 24 HORES DEL DIA

instal·lacions
elèctriques

NAVARR

ELECTRICITAT IL·LUMINACIÓ
TELECOMUNICACIONS CLIMATITZACIÓ

C/ Joan Miró n°13 - BINISALEM
Tel.. 971 51 20 14 / Fax. 971 87 04 28
Movil 617 462 377

opinió

APIMA DEL COL·LEGI
PÚBLIC NOSTRA SENYORA
DE ROBINES

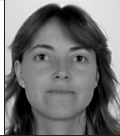

F. Bauçà

A. M. Pons

M. Elías

M. Ribas

M. Mas

B. Fiol

M. Amengual

B. Domènech

F. Martorell

J. Artigues

MENTRE ESPERAM ...

Després d'una temporada de descans, que esperam hagi servit per desembafar, podem reprendre les coses just allà on les varem deixar i aclarir alguns punts que semblen no haver quedat prou clars, orejant les "coses que passen per aquest món" perquè tothom pugui gaudir de la informació suficient per a jutjar i saber qui és qui, qui defensa què i de quin peu es calça cada u.

Començarem parlant de la sèrie d'actuacions, comentaris, valoracions, etc, que va generar la manifestació feta el passat dia 24 de novembre, algunes de les quals les podeu haver vist reflectides en aquesta mateixa revista. Heu de saber, que la redacció de la convocatòria de la manifestació, va ser objecte d'un exhaustiu "comentari de text" per part de la majoria dels membres que conformen el Consell Escolar de la nostra escola. L'Equip Directiu i els altres pares (no nosaltres, òbviament) es mostraren especialment dolguts, indignats i molt irritats amb la dita convocatòria, tant en el seu fons com en la seva forma. És així com el punt de l'ordre del dia del Consell Escolar posterior a la manifestació, que havia de servir per informar de l'entrevista que havia mantingut el Consell Municipal per a la nova escola amb la Consellera Galmés va ser un atac continuat a la representant de l'Apima al Consell Escolar. Creim que per això hagués estat molt millor que el punt de l'ordre del dia s'hagués titulat: *L'Apima: A por ellos.*, ja que en realitat d'això i no d'una altra cosa es va tractar.

Davant això nosaltres pensam: la manifestació i/o la redacció de la convocatòria no va agradar a dits col·lectius, **I QUÈ?**

"El Consell Escolar posterior a la manifestació, va ser un atac continuat a la representant de l'Apima al Consell Escolar"

Hem pogut veure com, recentment, la nostra Associació ha estat blanc de crítiques tan poc fundades com les adreçades per persones afins al PSOE. Un article, recentment aparegut en aquesta revista, es queixava que la informació que donàvem sobre les negociacions de la nova escola eren molt parcials. Encara ens demanam quina diferència hi havia respecte a les expressades per l'anterior govern que no va moure ni una fulla a l'esquifit solar que ha de servir per a ubicar-hi la nova escola. Ara, només perquè ens ho diuen uns altres polítics, ens ho hem de creure sense demanar compromisos per escrit?
I PER QUÈ?

Ja està ben clar que aquesta Apima fa nosa a tothom que té un interès o altre per defensar (ja sigui un càrrec, un sou, un suposat prestigi o unes malaltisses aspiracions). L'Apima, senyors, és l'única part que no té cap interès en tot això llevat dels infants – i arribats a aquest punt direm que l'interès és màxim-. L'Apima no cobra res d'en lloc, no té favors a tornar ni té res a perdre, no es casa amb ningú –partit polític o no–, anam junts amb qui cerca els nostres mateixos objectius i no canviem d'opinió segons conveniències particulars. Deim i feim el que consideram que hem de dir i hem de fer per al bé dels nins i de la

"A la nostra societat, sovint no es respecten les decisions dels altres, fins i tot no es respecta que els altres pensin diferent"

nostra escola i tot això decidit en assemblea oberta a tots els pares, i això, tot i que dóna molts maldecaps, també dóna molta tranquil·litat.

Davant això un pot pensar que, a la nostra societat, sovint no es respecten les decisions dels altres, fins i tot no es respecta que els altres pensin diferent, incòmoda. I quan algú es sent incòmodat es veu en la necessitat, més que de defensar-se, d'atacar.

Senyors a qui no va agradar la manifestació (el fet o la seva convocatòria) i sovint els incomoden les decisions que aquesta Apima pren; si no estam convençuts de la proposta que ens han fet i ens volem manifestar, **QUIN ÉS EL PROBLEMA?**

Haurem d'aprendre a pensar que, ens agradi o no, hi ha col·lectius crítics amb el poders i serveis públics, que estan plenament legítims a defensar els seus drets, especialment si es tracta de l'educació dels seus fills. Poden intentar fer-se callar aquestes veus, poden intentar desprestigiar-les i, fins i tot, llevar del mig, però aquells que ho fan no tendran per això més raó.

Nosaltres, de moment, encara *"som aquí, tossudament alçats ..."*

APIMA

PIZZERIA

Es Clot



- Fins a 40 varietats de Pizzas
- Més de 20 receptes de pasta

Obert de dimarts a diumenge
(dilluns tancat, excepte festius)
Horari: de 11 a 15h i de 19 a 23:30h

C/ Joan Josep Amengual i Reus, 43 A

Tel. 971 512 248

Materials
per a la
construcció

SERMAC, C.B.

C/ Pou de sa Torre, s/n. Polígon Industrial
07350 Binissalem. Telèfon: 971 87 00 64



plantes d'interior i exterior
arreglos florals, corones,
esglésies, noces i restaurants

projectes i realització de jardins

Carrer Jesús n.2 baixos
Binissalem t. 971-886081



Eduardo Rubin

Nova York
(*Health Day News*); un grup
d'investigadors
de la Universitat
de Laval, Quebec
(Canadà),
reportaren en un
estudi que els

components antioxidants del vi
negre i dels pinyols de raïm tenen
efectes antiinflamatoris i ajuden a
prevenir l'enfermetat periodontal
(de les genives i os de la boca).

Aquests investigadors varen
demostrar que les polifenoles
del vi negre tenen potents
efectes antioxidants que ajuden
a mantenir les genives sanes i
fortes.

Gràcies a dit estudi es pot dir que
no sols el cor se'n beneficia del
consum moderat de vi negre a
l'hora de fer front a enfermetats
coronàries, sinó també la boca.



Les genives

... Sanes i fortes gràcies al vi negre

“Per suposat que no es tracta de difondre que el vi negre és bo per a la salut bucodental”

Fins i tot estudis recents han posat de manifest les propietats antitumorals del raïm. Així, no només preveu l'enfermetat periodontal sinó que protegeix els teixits de la proliferació tumoral. Per suposat que no es tracta de

difondre que el vi negre és bo per a la salut bucodental, donat que té efectes perjudicials quan es beu en excés.

L'estudi ha tractat d'aïllar les molècules beneficioses mentres s'esperen més resultats.

La periodontitis (Piorrea) és una enfermetat crònica que implica a bacteries presents a la placa dental. La inflamació es produeix a les genives com a resposta immunològica. Aquesta resposta produeix radicals lliures que debiliten les genives produint

sagnament i deteriorament del teixit i de l'os de sosteniment de la dent, arribant inclús a la pèrdua de les mateixes dents.

Aquest estudi també va ser publicat al *British Dental Journal*, per tant, beure una copa del bon vi de Binissalem és recomanable per a la boca.

Dr. Eduardo Rubin
(President de la Comissió Científica del Col·legi de Dentistes de Balears)
www.cdedur.es
eduru@arrakis.es

Reus & Ginel
ESTILISTES

C/. CATEDRÀTIC BARTOMEU OLIVER
TEL. 971 870 583
07350 BINISSALEM

mobles
es pontarró

Bonaire, 15, Binissalem
Tel. 971 870 518

Es fan mobles a mida



Binissalem

SERVEI OFICIAL

ANTONI COLOM CABOT



Camí de s'Aigua, s/n. Binissalem. Tel. 971 51 14 38

EXPOSICIÓ i ELABORACIÓ DE PEDRES, MARBRES i GRANITS



Avda. Antoni Morey, 4 - 07350 Binissalem (Mallorca)
Tel. i Fax: 971 511 087 - email: pedrenyal@auna.com

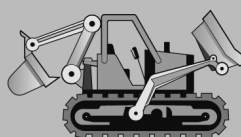

MASSET

EXCAVACIONES Y DESMONTES

JUAN TONI RAMIS ROSSELLÓ

C/. Miguel Malonda, nº 5 • 07350 Binissalem • Mallorca • Balears
Tels. 971 511 331 • 615 154 963

BAR LLUIS



TAPAS Y BOCADILLOS

local climatitzat

Avda. Antoni Morey, 14. Binissalem. Tel. 971 51 20 21

Disponible
per a la seva
publicitat

Ca Na Gori
carnisseria

carns mallorquines · embotits · farcits casolans · assortiment de conserves · menjars preparats · menú · selecció de vins · espècies · encàrrecs · carns mallorquines · embotits · farcits casolans · assortiment de conserves · menjars preparats · menú · selecció de vins · espècies · encàrrecs · carns mallorquines

Concepció, 14 · Binissalem · 971 511 079

menjars preparats · menú · selecció de vins · espècies · farcits casolans · assortiment de conserves · menjars preparats · selecció de vins · espècies · encàrrecs · carns mallorquines · assortiment de conserves · menjars preparats · menú · espècies · encàrrecs · carns mallorquines · embotits · menjars preparats · menú · selecció de vins · espècies



Miquel A. Barrios

Mentre a Palma el Regidor Grosske feia de pagès vingut a més, emprant tres-cents vint mil euros de la ciutadania per fer un correfoc per seixanta-cinc mil persones (a uns cinc euros per persona assistent), a Binissalem muntàvem, com cada any, uns foguerons de Sant Antoni d'allò més increïbles i molt més barats. I ho dic per la part bona que té la festa; potser és bona perquè, precisament, és la gent del poble la que fa que, any rere any, creixi en participació activa.

Dir que els millors foguerons són els que es fan al Pou Bo seria exagerar; principalment perquè no sé què tal són els que es fan als altres carrers. El que sí puc assegurar és que són els que més duren. La història comença a les vuit del matí. Els homes –ves per on quanta tradició– van a cercar llenya per devers Ca n'Arabí, guiats per l'amo en Tomeu que, pacientment, ha anat fent a un costat tot quant arbre tomat hagi caigut aquell any. Jo promet estar disponible pel proper any, vagi per dit. Mentre, les dones del carrer vesteixen un ninot que clavarán al bell mig del fogueró per ser cremat a la nit junt amb tots els dimonions personals.

La nit comença parant les taules com si tornéssim a fer un segon

Sant Antoni i el Dimoni

... jugaven a trenta 1

sopar a la fresca. Na Xesca i en Tomeu deixen que fem el foc just davant ca seva; això no té preu. N'Esperança i en Rafael posen vi –del bo!– fins a dir basta. Na Mari i en Jose ens conviden a emprar la seva torradora –uf, gràcies!– i ens treuen d'un bon mal de cap. Els seus convidats són d'allò més simpaticots i les coques que duen de postres són especialment bones. Na Mariluz reparteix espinagada per algunes taules i conjura a les bruixes amb una queimada mentre en Pep vigila el foc quasi tota la nit. Na Maria i en Miquel ofereixen compartir tot el que tenen. Na Bàrbara, na Catalina

i na Marga atenen –a més dels seus convidats– a tot el carrer fent que ens sentim especials. A tots gràcies. Suposo que me deixo a moltes altres persones, què hi farem? Aquesta gavella de detalls de tots els veïnats fa que una festa de carrer es converteixi en un exercici de convivència en perfecta harmonia. I el millor de tot és que tot això continua al proper dia.

Mentre, de fons, la banda sonora d'una nit inoblidable: "Sa Ximbomba sona trista, madona, no la sentiu? / això és senyal que no teniu / aiguardent pes ximbombista".



Els dimonis del Pou Bo.



PERRUQUERIA
DONA I HOME

C/ Germanies, 15 B 1r B
07350 Binissalem

Tel.: 971 886 324



971886827
C/ Sor Francisca Nicolau Bover N° 2
07350 Binissalem - Illes Balears

Pedro Vallès Pons

PINTURA EN GENERAL
LACADOS
BARNICES - ESTUCOS
INTERIORES-EXTERIORES
COLOCACIÓ DE MOQUETAS
ROTULACIONES



C/ Can Julià, 17
07350 Binissalem (Mallorca)

Tel. Mòvil 666 57 36 56

Motor Binissalem, S.L.



Camí de s'Aigua, 40. 07350 Binissalem (Mallorca)
Telèfon: 971 87 04 10 - FAX: 971 87 04 27

Pirà
desde 1.961

Concepció 10 - 12
07350 Binissalem (Illes Balears)
Tel/FAX: 971 51 11 09

Bar S'Hotel



Passeig des Born, 1. Binissalem. Tel. 971 51 15 03

Embotits Artesans de Mallorca, S.L.



Aurora, 7. 07350 Binissalem (Mallorca). Tel/Fax: 971 51 19 17



c/ Polígon, 10 - Parcel·la 94
07350 BINISSALEM Mòbil 676 79 21 85

Quan Sant Gall anava pel món, sant i savi com era, parlava l'idioma del país per on discorria el seu pelegrinatge. Això facilitava les relacions amb la gent que topava al seu pas. El dia que, des de Suïssa, arribà a Biniagual, va quedar tan seduït per aquest indret emmantellat de vinyes que decidí romandre-hi. El tracte afable i familiar dels habitants del lloquet, els camps lliures i el cel blau, els camins oberts i la pau amable que brostava de totes les voreres l'animà a construir-s'hi una ermita, feina en la qual hi col·laboraren tots els veïns, encisats de la seva bondat i simpatia. Durant segles la seva feina va consistir a vigilar els cultius i vetlar pel benestar de la gent que vivia a Biniagual o passava per aquella cruïlla de camins.

Algunes vegades, l'abat senzill i noble, segurament que abstret en les seves oracions, va deixar que s'escolàs en aquells sementers un escarabat de parla francesa. Mentre Sant Gall seguia en el seu èxtasi, el pèrfid insecte xuclava la saba a les arrels dels ceps carregats de borró tendre. Va ser la mort d'aquells vinyets. Gràcies, però, al seu do miracler i, sobretot, a l'esforç dels seus devots, els camps devastats tornaren a revifar i cobrir-se de verdor.

En una altra ocasió, fa una cinquantena d'anys, el protector de Biniagual se tornà a dormir i -icoses de l'edat!- mentre feia becaines, desapareixia tot un

Biniagual: Sant Gall perd la corona, es queda amb la cresta i ja només parla alemany

*“La santedat...
per la propietat”*

patrimoni de pedra de casetes figuereleres sota el perfum efimer de la lavanda que suplantava les vinyes. El perfum s'esvaï i, timidament, hi tornaren a guaitar els pàmpols, alhora que, amb més desvergonya que mai, hi van proliferant *casitas de nuevos ricos para fines de semana*, amb l'aquiescència de les nostres autoritats que, amb els ulls girats en blanc cap a l'Alcadena i el Castell, permeten qualsevol atemptat a la llei i al mal gust.

Pel que fa al petit nucli urbà, sembla que Sant Gall, seguint la moda mallorquina, hagi canviat la santedat... per la propietat d'aquelles modestes cases. Tira a tira, a l'entorn de la seva capella, les claus de la qual ja no deixa a ningú, ha anat muntant el seu propi betlemet, amb cabanes de pastors, carrers empedrats, brolladors d'aigua saltívola i, perquè no hi faltin unes notes de modernor, hi ha fet construir una variant i una rodona per regular el trànsit.

Sant Gall ja no és el mateix. Ha

canviat la corona per la cresta. Sense soroll però amb astúcia ha fet prendre un altre rumb al llogaret. Biniagual ja no és de Binissalem ni necessita la tutela de la Vila. Els Jurats han renunciat a l'exercici de la seva jurisdicció a canvi de no se sap ben bé què. Biniagual té vida pròpia. S'ha convertit en un poblet privat, una mena d'establiment de turisme rural encobert, amb dret d'admissió dels usuaris, on els visitants esporàdics són filmats per silencioses càmeres. No intenteu parlar el mallorquí amb els nous veïns de la contrada.

No vos entendran i, a sobre, és possible que vos increpin per la vostra indesitjada presència. Millor vos anirà si ximporrotejau l'alemany i l'espanyol, úniques llengües admeses. Potser també l'anglès.

El que no hem pogut esbrinar és la moneda d'aquest imperi del silenci. Les transaccions monetàries deuen fer-se, suposam, per vies tecnològiques més dissimulades per tal de no enterbolir amb la contaminació del vil metall el romanticisme d'aquell indret. Els poderosos prefereixen els contactes als contagis...



PUB P'DAL

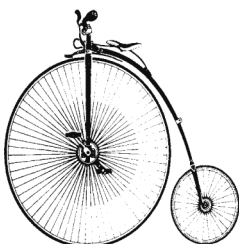

Passeig des Born,8
Tel: 51 10 61 - Binissalem

Espiral

Papereria

Rectoria, 11. Binissalem. Tel. 971 512 244

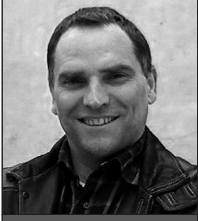

Bartomeu Abrines

Aquestes darrers dies un tema ha estat polèmic: l'**Escola Municipal de Música de Binissalem** (EMMB). Els claustre de

professors no cobrava. L'oposició va demanar en el darrer plenari la compareixença de la regidora responsable. El PP es va adherir a la proposta, però després va dir que la regidora s'explicaria en el proper plenari (?). Bé, ja veurem.

Per al PSM és important que l'EMMB segueixi funcionant, tot i que generi dèficit, i que mantengui la qualitat actual. Creim que l'Ajuntament no ha d'assumir el dèficit que produeixen els alumnes d'altres pobles. Per això ha de quantificar els costos (què costa cada alumne) i arribar a acords perquè els altres ajuntaments es facin càrrec del dèficit d'aquests alumnes.

Per altra banda, continua la **demagògia** del PP. El titular d'un diari diu que l'oposició no va voler convertir una zona urbana en una **unitat d'actuació**. I que això fa que l'Ajuntament perdi un 10% del cost. No diu, però, que l'oposició s'hi va negar perquè la proposta podia suposar un endarreriment en l'aprovació de les normes. També ha fet **demagògia**, el PP, amb el tema de l'ampliació de la plantilla. El PSM no estava d'acord en la contractació d'un **gerent** que no sabem quina feina farà

L'escola de música, altres herbes i les eleccions generals

(alliberar el batle de la gestió?), va dir que volia estudiar més la possibilitat de contractació d'un **arquitecte tècnic** (pensava que era millor un arquitecte superior) i que la contractació d'un **tècnic educatiu** ho veia com a positiu si s'havia de dedicar exclusivament

“També ha fet demagògia, el PP, amb el tema de l'ampliació de la plantilla. El PSM no estava d'acord en la contractació d'un gerent que no sabem quina feina farà (alliberar el batle de la gestió?)”

a les tasques que un tècnic ha de fer.

I més **demagògia**. O **mentida**? En el darrer *Arròs amb Salseta* em vaig queixar de les actuacions que el PP deia haver fet pel que fa als seus compromisos electorals. El PP esmentava, al full informatiu, la signatura d'un conveni amb

Palma per a descomptes de la **targeta ciutadana**. Jo manifesta la meva sorpresa i per això en vaig demanar còpia. M'ha arribat un esborrany, incomplet i sense signar. I amb data de 14/05/2004. La veritat per davant. Enhorabona, PP!

Per altra banda, cal destacar una notícia d'aquests darrers dies: les forces polítiques nacionalistes s'han posat d'acord, superant reticències, per fer una candidatura unitària a les properes eleccions generals: **UNITAT per les Illes**. Tenir una representació nacionalista al Parlament espanyol és molt important i ja mirarem d'explicar per què. Ara per ara només vull llençar un missatge d'ànim: aconseguir aquesta representació és ara **POSSIBLE**. De tots depèn. Tots els nacionalistes ens hem de convertir en difusors d'aquest missatge: a la fi algú defensarà els interessos de les Illes al Parlament espanyol.

Bartomeu Abrines i Llabrés,
regidor del PSM-EN



JAUME INSTAL·LACIONS

Instal·lador Autoritzat 2030

ELECTRICITAT
AIRE CONDICIONAT

Jaume Rubí Pol
Des fang, 23
07350 Binissalem
660981413

FERRÀ
FUSTERIA & & DECORACIÓ



vidres
i alumini

971 87 01 57 - www.fusteriaferra.com





Victor Martí

Els dies ja s'allarguen i des d'UM de Binissalem volem continuar donant a conèixer algunes de les propostes que, ja sigui des de dins l'Ajuntament o fora de la institució, hem duit a terme el mes de gener o pensam dur endavant el mes de febrer.

Moció

Com a conseqüència d'una moció presentada pel nostre grup municipal, hem aconseguit que dins l'any 2008 es comenci a treballar perquè el pagament dels nostres impostos es puguin fraccionar. De manera totalment voluntària les famílies que ho vulguin podran distribuir el pagament dels seus tributs de la manera que els sigui més convenient. Nosaltres pensam que aquesta mesura servirà per alleugerar l'economia dels veïns de Binissalem, especialment els mesos que patim més càrregues.

Visita

Per altra banda, el passat dia 25 de gener, a la seu del nostre partit a Binissalem vàrem rebre la visita, d'entre d'altres, del president d'UM, Miquel Nadal; del Secretari General del partit, Miquel Ferrer; i del Secretari d'Organització, Pep Mèlia. Aquesta visita tengué com a objectiu donar-se a conèixer als afiliats i simpatitzants del poble i, sobretot, interessar-se per la realitat del nostre municipi de primera mà.

Land Party

Volem destacar també que per segon any consecutiu, i organitzat per un grup de joves, es va dur a terme al nostre local una *Land Party*, que consisteix en jugar amb ordinadors connectats en xarxa. Fou el passat dissabte dia 26. Aquesta cessió del local d'Unió Mallorquina s'emmarca dins el que ja anunciàrem l'any passat de posar la seu a disposició de



“Hem aconseguit que dins l'any 2008 es comenci a treballar perquè el pagament dels nostres impostos es puguin fraccionar”

“Com ja es reflectia en el nostre programa electoral, tenim previst fer una mostra de cuina binissalemera el proper mes d'abril”

qualsevol grup o associació que ens la demani i sigui possible.

Concert

Quant a activitats immediates que el grup que represent durem a terme pròximament, anunciar-vos que el proper dissabte dia 16 de febrer, a l'església de Binissalem a les 20.30h, organitzam un concert a càrrec de la Coral Mestres Cantaires, formada per uns quaranta-cinc membres, i que va sorgir de la Coral Universitària de les Illes Balears. L'entrada és lliure i hi estau tots convidats.

Matances

Com també hi estau a la segona edició de **Les matances d'UM** de Binissalem. El pròxim dissabte

dia 23 de febrer, a la plaça des Rasquell, repetirem l'exitosa festa popular que encetàrem l'any passat. Unes matances que començaran a les set del matí i que culminaran amb el dinar de frit de matances devers les dues i mitge del migdia.

Mostra de cuina binissalemera

No vull acabar sense anunciar que tenim previst fer una mostra de cuina binissalemera el proper mes d'abril. Aquesta innovadora iniciativa la durem endavant tal i com ja diguérem en anteriors edicions d'aquesta mateixa revista i com ja es reflectia en el nostre programa electoral.

Salut i que no ens faci mal.



Xavier Navarro

No estam d'acord amb moltes de les iniciatives que duen a terme el Batle i els seus regidors sense demanar opinió a cap dels grups polítics de

l'oposició. Només duen sis mesos i ja han fet més desastres que avenços.

L'Escola de Música ha estat la darrera perjudicada. No sabem si per ignorància o per desconeixement, la regidora de cultura ni se n'ha adonat dels problemes que hi havia, fins que el passat dilluns 21 de gener, una moció dels grups de l'oposició va demanar explicacions i una solució al problema. Ràpidament i en el darrer moment, hagué de ser el mateix batle qui ho va resoldre ordenant el pagament de les factures pendents.

La creació d'una escola de música va ser una proposta del govern de pacte entre PSM i PSOE, continuada pels regidors del PSOE els anys següents. Va ser una tasca immensa i molt difícil però la van dur endavant perquè creien en l'Escola de Música i en els seus valors educatius. Per això varen treballar de bon de veres pel seu reconeixement oficial, per organitzar, recolzar, cercar ajudes, establir les quotes i posar al pressupost una partida que l'any 2006 era de 110.000 euros (mes de 18.000.000 de

El PP posa en perill l'Escola de Música

“La creació d'una escola de música va ser una tasca immensa i molt difícil però la van dur endavant perquè creien en els seus valors”

“Doblers n'hi ha, no sols per a pagar l'Escola de Música, també per a la resta de serveis; si no es paguen factures és perquè no volen”

pessetes). Una partida a hores d'ara existent, perquè l'any 2007 i el 2008 l'Ajuntament funciona amb pressuposts prorrogats. És a dir, funciona amb les mateixes previsions d'ingressos i despeses que en anys anteriors. Per tant, doblers n'hi ha, no sols per a pagar l'Escola de Música, sinó també per a la resta de serveis i iniciatives previstes des de l'any 2006. I si no es paguen factures o no les paguen quan toca, és perquè no volen.

En l'últim Ple, en Miquel Nadal, portaveu del PSOE, ho va deixar ben clar: *“Per descomptat Jeroni, Batle, hi haurà moltes coses que no estarem d'acord, temes d'urbanisme o qualsevol altre tema que pugui fer malbé les polítiques socials i educatives, i culturals fetes*

fins ara. Contra aquesta possibilitat hi lluitarem amb totes les nostres forces i experiència.”

Amb aquestes paraules de cloenda, volem recordar a tots els binissalemers que la intenció del PSOE es vigilar ben de prop les passes del PP, per a que coses com aquesta no tornin a succeir.

Xavier Navarro Cerdà
Secretari d'Organització del PSOE
de Binissalem



ESTRIS

ESTRIS DE CUINA, PARAMENT DE LA LLAR
C/. REG, 5 BINISSALEM. TEL. 87 02 39



Comestibles
Toni Villalonga

Goleta, 4. Binissalem. Telèfon: 971 51 12 51



Jeroni Salom

Benvolgudes lectores i lectors d'aquesta revista, permeteu-me un moment per informar-vos de les diverses millores que,

des de la gestió municipal del Partit Popular, estam duent a terme amb la finalitat de millorar els serveis municipals i també per defensar-nos i debatre alguna informació errònia que algun partit polític, de forma malintencionada, està dient, que amb la nostra arribada ha empitjorat la qualitat del servei que es prestava; tot el contrari.

Comencem pels serveis socials: el gran augment de població de Binissalem d'aquests darrers anys ha provocat una necessitat de més servei també dins el camp dels serveis socials municipals, ja que són més els usuaris necessitats d'aquelles tasques (menjador, cures, rehabilitació, bugaderia, neteja, teleassistència, medicació, etc) que es presten.

En primer lloc, donat l'acabament del contracte de lloguer d'una de les **vivendes tutel·lades** i a la disminució d'usuaris, dir que hem unificat les dues vivendes tutel·lades en una sola, la que està al c/Ramon Morey, i hi hem fet les obres de reforma necessàries per a promoure un millor benestar dels que hi viuen.

S'iniciaran ara les obres de reforma de **ca'ts Agustins**, on s'ubicarà la futura vivenda tutel·lada, i deixarà d'emprar-se el lloguer de la vivenda actual, per la qual cosa estalviarem doblers.

En relació a la **residència de majors**, un projecte que portàvem al programa electoral, no interessa al Govern Balear; jo personalment vaig visitar dia 10 de gener la Consellera d'Afers Socials del Govern Balear, Fina Santiago, que m'anuncià que l'actual govern no seguiria construint més residències de majors al marge de les que actualment

Millorar els Serveis Socials era necessari

es construeixen (llevat d'una única a Palma), i que no podria dur-se a terme el projecte de construcció d'una residència de majors a Binissalem. Per noltros no és una bona notícia, i és ara quan vull tornar a recordar la negativa del govern municipal anterior en el seu moment, quan no volgué participar en el programa de residències majors públiques. D'haver-hi participat, ara seríem un dels 11 pobles on es construeix una residència de majors.

“La residència de majors no interessa al Govern Balear; per noltros no és una bona notícia i és ara quan vull tornar a recordar la negativa del govern municipal anterior”

En relació als **assistents socials**, dir que només hi havia un treballador social a jornada completa i una altra amb un contracte de 9 hores setmanals, que hem augmentat a 20 hores setmanals.

En relació a la plantilla de **treballadores familiars**, de 14 hem passat a 15, i a 4 d'elles, amb jornada reduïda, se'ls ha incrementat la jornada setmanal fins a 36'5 hores. Tenim en ment dur endavant un projecte de prestar serveis socials durant els caps de setmana, cosa que fins ara no s'havia fet; això també és una passa de qualitat i esforç.

En el centre de dia es disposa d'una nova **infermera**, dedicada

a la preparació de la mediació durant quatre hores a la setmana, i la **terapeuta** que realitza la rehabilitació ha augmentat la seva dedicació de 20 a 30 hores setmanals.

Per altra part, s'ha posat en funcionament per primera vegada la **cuina** del centre de dia (abans feia el menjar un restaurant del poble) i actualment es serveixen uns setanta menús a qui ho té autoritzat. En aquest sentit, també es gestiona de millor forma la conservació i el repartiment dels aliments benèfics per als més necessitats.

Finalment, en quan als impostos, seguim **bonificant** les taxes als que disposen de menys recursos, tant les taxes dels mateixos serveis socials com l'aigua potable i la recollida de fems, donat que és un principi de distribució de riquesa el que ha de determinar que paguin menys els que menys tenen. Volem ser solidaris.

Amb totes aquestes dades vos vull demostrar que l'**actual equip de govern del Partit Popular creu i seguirà creient en uns bons serveis socials de qualitat**, de dotar-los dels millors recursos materials, personals i econòmics sempre en la mesura de la disponibilitat pressupostària; la gent del poble s'ho mereix.

Ningú ens ha de tatxar injustament que no feim res o que feim menys per a tota la gent que necessita del suport de l'Ajuntament. Aquesta és la realitat i és una veritat constatable per tots.













En el proper número de la revista repassarem la feina feta aquests primers sis mesos dins altres àrees municipals. A tots una salutació molt cordial.

Jeroni Salom Munar
Batle de Binissalem

BINISALEM a partir de dia 1/12/2007

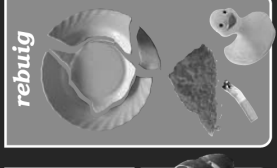
SEPARA

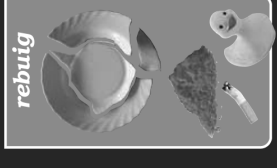
és el futur

	DILLUNS	DIMARTS	DIMECRES	DIJOUS	DIVENDRES	DISSABTE	DIUMENGE
<p>abans de les 9 h</p> 	<p>bolquers</p>  <p>orgànica</p> 	<p>bolquers</p>  <p>envasos</p> 	<p>bolquers</p>  <p>orgànica</p> 	<p>vidre</p>  <p>paper</p>  <p>rebutig</p> 	<p>envasos</p>  <p>orgànica</p> 		<p>rebutig</p> 
<p>de 19 a 20 h</p> 							

RECOLLIDA DE VOLUMINOSOS

- S'ha de telefonar a les oficines de l'Ajuntament per concretar la recollida (es fa cada 15 dies).
- Els residus s'han de dipositar al carrer el vespre anterior a la recollida.
- Màxim 3 residus voluminosos per domicili.
- No es recullen restes d'obra ni residus procedents d'activitats industrials o comercials.

envasos

- SI**
- brics
 - envasos de plàstic
 - taps metàl·lics
 - palanques de suro
 - llunes, pots
 - paper d'alumini

- NO**
- diaris, revistes, cartró
 - vidre, taps de suro
 - restes de menjar
 - envasos plens
 - tòxics
 - aerosols

vidre

- SI**
- botelles de vidre
 - pots de vidre

- NO**
- restes de ceràmica
 - bombetes
 - fluorescents
 - miralls
 - vidre pla
 - terres i pedres

paper

- SI**
- revistes
 - diaris
 - cartrons nets
 - fulls
 - paper d'emballar

- NO**
- paper plastificat (de carnisseria, p.e.)
 - paper brut d'oli, pintura
 - terres i pedres

orgànica

- SI**
- restes de menjar
 - pa, pastisseria i dolços
 - espines i ossos
 - closques de fruits secs, ous i mariscs
 - marro de cafè, infusions
 - restes de jardineria
 - cotó, pape de cuina

- NO**
- líquids (brou, llet, oli,...)
 - bolquers i compreses
 - medicaments
 - pols i serradís
 - restes de ceràmica
 - cendre i llosques

rebutig

- SI**
- paper brut o banyat
 - plats romputs
 - cendres, llosques, pols,...

- NO**
- restes de menjar
 - plàstics
 - cartró
 - botelles

bolquers

- SI**
- bolquers
 - compreses
 - tampons

RECOLLIDA SELECTIVA

PORTA < A > PORTA

971 886 558



Consell de Mallorca















Mancomunitat des Raiguer ILLES BALEARS



AJUNTAMENT DE BINISALEM

PARC VERD MUNICIPAL (HORARIS)
 De dilluns a divendres de 9 a 12.30h (tot l'any)
 dissabtes de 9 a 14h
 De dilluns a divendres de 16 a 19h (hivern)
 De dilluns a divendres de 17 a 20h (estiu)

oci

 ARIES 21 març-20 abril	 LLEÓ 23 juliol-23 agost	 SAGITARI 23 nov.-21 desembre
<p>salut: Alerta a aixecar pesos perquè l'esquena ho pot patir. amor: No facis segons quins comentaris davant la parella. petit consell: Analitza els teus somnis i intenta aconseguir-los.</p>	<p>salut: Alerta amb el mal de cap que pot acabar en grip. amor: Gaudeix-lo a tope si el tens. I si no, busca'n, que t'espera. petit consell: Ten paciència i veuràs realitzats els teus projectes.</p>	<p>salut: Estàs molt nerviós. Canvia el cafè per la camamil·la. amor: Fins que no et calmis, no en trobaràs cap, ni bo ni dolent. petit consell: Tracta't amb tendresa i permet estimar i ser estimat.</p>
 TAURE 21 abril-21 maig	 VERGE 24 agost-23 setembre	 CAPRICORNI 22 des.-20 gener
<p>salut: Se t'ha aferrat un constipat. En sortiràs a mitjans de febrer. amor: Si no en tens, hi ha possibilitats de trobar-ne un de bo. petit consell: Actúa amb tolerància i comprensió amb els altres.</p>	<p>salut: Tens mancaça de vitamina C. Menja molta taronja. amor: Pensa realment el que vols, decidit d'una vegada! petit consell: Treballa la teva creativitat i alguna cosa nova.</p>	<p>salut: Tens el coll inflat. Unta'l de saïm amb un mocador de seda. amor: Cada persona és diferent. O t'adaptes o s'adapta. Tria. petit consell: Explora noves formes de pensar i creixeràs.</p>
 BESSONS 22 maig-21 juny	 BALANCES 24 setembre-23 octubre	 AQUARI 21 gener-18 febrer
<p>salut: Tens els peus un poc inflats. Aixeca'ls per fer circular la sang. amor: De moment no te pots llençar a buscar-ne cap. Tranquil. petit consell: Aprèn primer a escoltar i després conversaràs.</p>	<p>salut: El torrò t'ha fet una mala jugada al barram. Ves al dentista. amor: En allò íntim, canvia de postura. Compra't el Kamasutra. petit consell: Evita que les opinions dels altres t'afectin.</p>	<p>salut: Elimina la grassa a les menjades. Ara toca verdesca. amor: No perdís el temps. L'amor vertader ets tu mateix. petit consell: descobreix el teu costat artístic i posa'l en pràctica.</p>
 CRANC 22 juny-22 juliol	 ESCORPÍ 24 octubre-22 novembre	 PEIXOS 19 febrer-20 març
<p>salut: T'has proposat deixar de fumar. Idò, a què esperes? amor: Dóna una sorpresa a l'estimada, ja comença a ser hora. petit consell: No t'alimentis del que t'enrevolta.</p>	<p>salut: Estàs fet un vertader guerrer. Continua així. amor: Ets un caliu molt viu però alerta que no és permanent. petit consell: Ningú pensa que la sort és qüestió de talent.</p>	<p>salut: Tens ulls de poll. Posa-t'hi all amb tomàtiga i fugiran. amor: El treball i l'amor formen mala parella. O una cosa o l'altra. petit consell: Confia en l'ambient que t'envolta perquè te pot ajudar.</p>
HORÒSCOPS		LES VIDENTS

QUI ÉS?



El seu nom comença per C o T

Té entre 40 i 45 anys

llepories

Ha sortit a una de les fotos dels foguerons

El seu primer llinatge comença per S

El personatge misteriós del passat número era na ...



Lupe Terrassa

Va de "XISTES"

secció d'acudits, dites i estranyes conclusions

Aprenent de barber (I)

Un mosso de barber afaitava a un client sota l'atenta mirada del seu pare, per veure que tal se li donava l'ofici. No passa un minut i el client pega un crit. -Aaaai! Li acaba de fer un tall. Tot d'una son pare es dispon a etzibar-li una nespla, però l'al·lot s'acota i qui reb és el pobre home. Passen dos minuts més i el client torna a gemegar. -Aaaai!! Un altre tall. Son pare, encès, es disposa novament a arriar-li però l'al·lot s'acota i torna a rebre el pobre home. Passen altres dos minuts i un tros d'orella cau en terra. En comptes de cridar però, el client agafa del braç a l'al·lot i en veu baixa li diu: - Trepitja això, que si ton pare ho veu mos mata a tots!



Aprenent de barber (II)

Dècada dels anys cinquanta...

Un home entra a una barberia, s'asseu a la cadira i el mosso li demana:
- Com ho voleu, mestre?

- Curtet, ben curtet. -respon l'home.
Amb això que el mosso, mentre xerra de futbol amb l'altre company de

feina, comença a pujar la cadira fins que, un moment donat, senten una veu de devers el sostre que crida:

- Al·loooooot!! Que he vengut a tallar-me els cabells, no a canviar ets olis!



Foguerons



Fogueró des Pou Bo.



Fogueró de la Plaça de l'Església, amb els organitzadors.



Nit de Foguerons

Fins a 30 foguerons es varen encendre la nit del dissabte 19 de gener. Així, al carrers des Fang (2), Can Julià, Estació, des Raiguer, Plaça Església, Plaça Quartera, Pontarró, Llorenç Villalonga, Pou Bo, Sant Jordi (2), Anselm Turmeda, Pou Poal, Goleta, Sant Antoni, Bonaire, Francesc de Borja Moll (2), Pujol, Celler del Rei, Portella, Plaça des Rasquell, Camí de s'Aigua, Gaspar Vallès, Camilo José Cela, Alaró, Sa Mostra, Catedràtic Bartomeu Oliver (2).

A destacar els nombrosos pepots (*homos de bulto*). L'any que ve hi hauria d'haver un concurs.

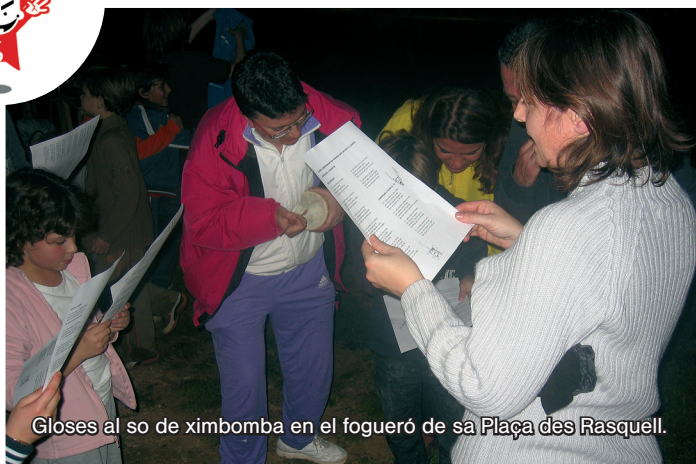

Gloses al so de ximbomba en el fogueró de sa Plaça des Rasquell.

Sant Antoni 2008 Foguerons!



Fogueró de S'Olla.

Foguerons



Fogueró del carrer des Pontarró.



Fogueró del carrer des Raiguer, amb madò Pereta.



Fogueró del carrer Celler del Rei.



Fogueró del carrer Catedràtic Bartomeu Oliver.

Foguerons



Fogueró del carrer Catedràtic Bartomeu Oliver.



Una ximbomba d'escàndol!



Fogueró del carrer Borja Moll.



Foguerons



Els foguerons sempre acaben així, amb una bona torrada, un bon tassó de vi... i venga! I què vols a n'aquest preu?



Fogueró de l'associació d'Empresaris, el primer que s'encengué.



Beneïdes



Com sempre, el so de xeremia encapçalava les Beneïdes.

Beneïdes

És un dia per veure animals de tota casta. Podríem dir que és el diumenge de la fauna al carrer, sobretot per a l'al·loteria, que vol tenir ben protegit de tot mal a la seva mascota o animal de companyia; (igual que qualche dona o home també hi voldrien tenir a la seva parella, i dur-lo a beneïr, si poguessin).

Enguany les Beneïdes estrenaven nou rector, ja que varen ser les primeres duites a terme de la mà de don Jaume Estela. Això sí, amb la sempre imprescindible ajuda de l'escolar major de la Parròquia, Joan Pujades.



De tortugues se'n venen unes quantes.



Beneïdes!

Beneïdes



Aquest era un dels pocs moixos que es veien.



Un colom recent beneït.



El Gall i els polls, també beneïts.



Beneïdes



Un colom ben ensenyat: ni es mogué de la canastra.



L'aigua era fresca i alguns ho notaven, i bé.



Fins i tot una cabrida, a les Beneïdes d'enguany.



Cavalls i ponis mai falten aquest diumenge.

Beneïdes



El ca, l'amic fidel.



També hi hagué persones que reberen la Santa Benedicció.



Dues nines portant un conill.



Els dimonis i Sant Antoni.

