



Records d'un temps passat

Dècada dels anys seixanta. Un grup de treballadors de l'empresa "Artesania Sato", ubicada al carrer de ses Roques. Entre d'altres, Miquel Fasto, Toni Pons, Jeroni Salom...

Revista Arròs amb *Salseta*



*Trona l'abril,
ve bon estiu*

ANY XII. N° 106. BINISALEM. ABRIL 2006. PREU: 1,50 EUROS



Al carrer Conquistador demanen solucions ja!



La recollida selectiva passarà a fer-se de nit



Binissalem queda en tercer lloc al MallorcaPrix

**Abri
'06**

1 DIA A MENORCA: 65 EUROS
Sortida 18 de maig
Inclou: Bitllet d'Aviò, TOUR per l'Illa en Autocar amb guia, Berenar i Sopar a Restaurant (No inclou taxes d'aeroport)

ESTÀNCIA HOTEL A MALLORCA 4*
Pensió Completa fins el 14 de maig: **45 EUROS**
Mitja pensió: **36 EUROS**.
NINS a partir de 2 Anys: **50%**

ESTÀNCIA HOTEL A MALLORCA 3*
(Tot el mes de maig) amb Règim de Tot Inclòs: **40 EUROS** per persona.
NINS GRATIS

CIRCUIT BRETANYA I NORMANDIA
Del 25 al 28 de maig.
Inclou Bitllet d'Aviò directe.
Preu per persona: **395 EUROS**
(No inclou taxes d'aeroport)

CIRCUIT ASTÚRIES I PICS D'EUROPA
8 Dies i 7 Nits. Règim de pensió Completa en Hotel de 3*
Mes de maig: **360 EUROS**
(No inclou Bitllet d'Aviò)

GALÍCIA AL COMPLET
8 Dies i 7 Nits. Règim de Pensió Completa en Hotel 2*
Mes de maig: **248 EUROS**
(No inclou Bitllet d'Aviò)

imprès

IMPRESMÀ DIGITAL I SERVEIS GRÀFICS

impressió de qualitat econòmica i ràpida

Impressió color i b/n de tot tipus de documents, en una àmplia gamma de papers i cartolines a escollir, sense mínims de còpies.

- | | | |
|-----------------------|---------------------|--------------------------|
| ■ Cartells | ■ Cartes restaurant | ■ Fotocopies b/n i color |
| ■ Fulletons | ■ Invitacions | ■ Pre-impressió digital |
| ■ Targetes | ■ Diplomes | ■ Disseny i maquetació |
| ■ Papereria d'empresa | ■ Manuals | ■ Servei de plotter |
| ■ Adhesius | ■ Calendaris | ■ Enquadernacions |
| ■ Felicitacions | ■ Presentacions | ■ Rètols lluminosos |

INVITACIONS DE NOCES
Nov Catàleg 2006

segells de goma i de entintatge automàtic

venda de paper A-4 i A-3



Guillem Martí, 1C Tel. 971 886 613
07350 Binissalem Mallorca (Balears)
E-mail: impres.estudi@telefonica.net



ARIES 21 març-20 abril Salut: Estau amargat. 2 cullerades de sucre i tornareu un encant. Amor: Aconseguireu fer somriure a aquella persona tan especial. Petit Consell: Sembrau un arbre... O un cossiòl.	LLEÓ 23 juliol-23 agost Salut: Beveu vi a balquena. És bo per a la sang. Amor: Les cabres són més estables que vós amb els vostres sentiments. Petit Consell: Hauríeu de fer un aljub d'aigua per a l'estiu.	SAGITARI 23 nov.-21 desembre Salut: Tendreu mal d'esquena si anau a la platja a prendre el sol. Amor: Us sorprendrà algú amb qui no havíeu pensat mai. Petit Consell: Portau-vos amablement amb tothom.
TAURE 21 abril-21 maig Salut: Els nervis us superaran. Preneu camamil·la. Amor: Mala inversió, estau perdent es temps i sa llavor. Petit Consell: Heu de reciclar més. No sigau tan peresós.	VERGE 24 agost-23 setembre Salut: Necessitau fer una activitat física. Hi ha postures que van bé. Amor: Serà com una visita, que ve i se'n va quan vol. Mirau, mirau! Petit Consell: Sigau rebels, però eficaços. Fora pardaleria!	CAPRICORN 22 des.-20 gener Salut: Us sortirà un ull de poll al peu. Bé, si és al peu no passa res. Amor: Deixau-vos endur per la bogeria del no saber què passarà. Petit Consell: Canviau d'aptitud i donarà bon resultats al treball.
BESSONS 22 maig-21 juny Salut: Les morenes no us deixaran seure tranquil. Ara, les rosses... Amor: Indomable, llogau un ranxer de Texas per fer-lo ximple. Petit Consell: Prescindi del mòbil. Sou un esclau telefònic.	BALANCES 24 setembre-23 octubre Salut: Potser en tengueu; un poc de mal de panxa, qualche mareig... Amor: És moment d'innovar, heu de ser més atrevits que mai. Aficau mà! Petit Consell: Heu de tenir cura de relacionar-vos amb els balances.	AQUARI 21 gener-18 febrer Salut: Precaució amb els constipats de les serenes. Amor: Res us farà por, teniu els sentiments renovats. Petit Consell: Posau-vos el vestit d'explorador i tirau-vos a l'aventura.
CRANC 22 juny-22 juliol Salut: El capricis de Pasqua es paguen: sang alta, quilos de més... Amor: Només heu vist una part petita del que us espera. Petit Consell: Tancau la porta en sortir de les cambres, en general.	ESCORPÍ 24 octubre-22 novembre Salut: Vos cauran els cabells del cap. Pensareu que us quedau cap pelats. Amor: Estareu molts actius però ningú picarà, un poc més de calma. Petit Consell: Heu de posar el cap en ordre i el terrat ben agranat.	PEIXOS 19 febrer-20 març Salut: Us tornaran els caps de les orelles verdes. Amor: Les emocions no us deixaran pensar en claredat. Ay...! Petit Consell: Necessitau renovar-vos per dins i per fora.

HORÒSCOPS

LES VIDENTS

QUI ÉS?

Fa menys d'1,85 d'alçada

El seu nom comença per M

Pertany a una família nombrosa

Té més germans que germanes

Cotxes

El personatge misteriós del passat número era na...



Marta Toribio

Empreses i empresaris

És bona la iniciativa que els empresaris estiguin a prop uns dels altres, associats. És bo tant per a ells i per a la seva causa, com per a la gent mateixa del poble. Del poble en poden sortir els seus treballadors, i tots sabem la quantitat de binissalemers i binissalemeres que, des de fa dècades, s'aixequen prest, agafen tren o cotxe, i parteixen cap a Palma a guanyar-se ses sopes.

Segur que per a molts seria una avantatge gran poder quedar a la seva vila, on hi han deixat els seus fills a escola, i on hi tornaran, potser quan ja sigui fosc. D'aquí, l'etiqueta que s'ha anat penjant Binissalem com a poble-dormitori.

Ara, el fet d'haver-se associat els empresaris locals, suposarà uns quants de cavalls de força per a aconseguir objectius positius per a ells, però també –i encara que sigui a la llarga– això pot acabar beneficiant a la nostra gent.

A més, d'empresaris joves –i de tots els gremis– el poble n'està ple. Sens dubte s'acosten uns anys en què el creixement experimentat, i potser el que queda per venir, faran de l'empresa un pilar no només econòmic dins l'estructura del poble, sinó també social.

Si es sembla bé, els fruits es recolliran.

JAUME POL
"Jimmy"



Binitrix (3r lloc)

Un equip molt preparat de joves i joves, tots ells amb moltes ganes que començàs es combat.

Lluitaren com a lleons, es nostros binissalemers, i sense perdre es papers quasi queden campions.

Moltes proves van passar feixugues, la majoria, i també d'altres n'hi havia que eren més de pensar.

Enhorabona als competidors a pesar de ser tercers, tots es binissalemers vos consideram es millors.

ÍNDEX

	PÀG.
EDITORIAL	3
LOCAL	4
CULTURA	20
ENTREVISTA	28
OPINIÓ	31
INFÀNCIA	37
JOVENT	38
ESPORTS	41
OCI	43

Arròs amb Salseta

Director: Jaume Pons Comas
Col·laboradors: Margalida Ripoll, Antoni Amengual, Antoni Pol, Joan Escanelles, Lilianna Boffi, Pere Fiol, Catalina Bibiloni, Beatriz Marín, Toni Villalonga, Joan Carles Torrens, Bartomeu Albert Nadal, Xisca Salom, Ramon Morote, Margalida Llabrés, Maria Antònia Bibiloni, Jaume Canyelles, Jordi Mayol, Margalida Esteve, Bel Fontanet, Margalida Pol, Maria Mut, Guillem Mojà i Andreu Mojà.

Fotografia Portada: Mallorca Prix 2006.

Maquetació: AambS.

Consells Didàctics: Joan Rosselló.

Còmics: Miquel Àngel Moyà.

Gloses: Jaume Pol "Jimmy".

Informació, Publicitat i Subscripcions: 687 623 957.

Gestió Administrativa: Bartomeu Albert Nadal Bestard.

Adreça Electrònica: salseta@arrosambsalseta.com

Pàgina WEB: www.arrosambsalseta.com (Sebastià Nadal).

Filmació i Impressió: Gràfiques Rubines.

Distribució: Biel Riera.

Depòsit Legal: PM. 1519 - 1994

Edita: Associació Arròs amb Salseta. Oh Yeah!

Els escrits sols reflecteixen l'opinió dels seus autors



HERBES
Des de 1898
Túnel
MISCLADES
DES DE 1898
Túnel
MIXTAS MIX
www.tunel.com

BEBE CON MODERACIÓN. ES TU RESPONSABILIDAD.

Bodegas Túnel, S.A. Avenida Príncipes de España, 3 - 07141 MARRATXÍ - MALLORCA
Tel. 971 604460 - Fax 971 604533 - E-mail: info@tunel.com - www.tunel.com

Successos

LA NOSTRA POBLACIÓ

MARÇ I ABRIL

25-03-06. Robatori amb agressió a la zona de s'estació des tren. Un home de nacionalitat estrangera, resident al poble, denuncià que mentre esperava el tren de les 6 hores del matí, dos individus l'agrediren i li robaren la motxila on hi duia uns 400 euros. La víctima declarà que els dos agressors són del poble i que els coneix de vista.

28-03-06. Disputa entre dos joves a la zona de s'estació. Segons fonts policials, un d'ells agredí a l'altre i al cap de dos dies, l'agredit reuní uns quants familiars i amics i es dirigiren a casa del primer, on hi hagué tensió i fortes discussions, havent d'intervenir la policia després que el grup denunciàs que algú de la casa els havia amenaçat amb una escopeta.

29-03-06. Cremen un cotxe, intencionadament, propietat d'un veïnat del carrer des Pontarró. Els fets es produïren sobre les 2.30 hores de la matinada.

02-04-06. Denunciat, per la policia local, un pare d'un adolescent per desobediència als agents de l'autoritat. Segons hem pogut saber, tot començà quan veïnats de la Plaça 31 de Desembre cridaren la policia perquè hi havia molt de renou de motocicletes davant ca seva. De manera que els agents feren acte de presència a la zona i una vegada allà es disposaren a fer la prova de control de renou a les motocicletes, a la qual tots hi accediren menys un d'ells, qui telefonà al seu pare i aquest, una vegada comparegué al lloc, digué a la policia que no permetia que realitzassin el control a la moto del seu fill, llevant la pipa al vehicle perquè així no la poguessin posar en marxa.

Després de veure aquesta actitud, els agents procediren a imposar la denúncia.

03-04-06. Una veïnada denuncià a una altra veïnada per haver atropellat el seu nét quan aquest anava en bicicleta per un carrer del poble, causant-li ferides i espenyant-li el vehicle. La policia ha retirat el carnet de conduir a aquesta dona.

10-04-06. Un individu entra en un magatzem de materials de construcció i aprofita que ningú de l'empresa el veu per fer-se amb una garrafa de disolvent i dirigir-se, tot d'una, a les oficines, dient que el dia anterior havia vingut a comprar l'esmentat producte i que ara el retornava i li abonassin els doblers. Els empleats sospitaren de l'individu, i a través d'una càmera de videovigilància que tenien instal·lada aconseguiren demostrar la malifeta del lladre.

12-04-06. Roben 450 euros de la màquina escurabutxaques d'un restaurant del carrer Conquistador.

17-04-06. Desconeguts causen mals materials a un remolc que hi havia estacionat al polígon industrial.

29-04-06. Roben 80 euros, en efectiu, d'un celler del poble i es beuen tres cerveses.

Accidents

08-04-06. Un cotxe que circulava per la carretera principal anà a parar dins la cuneta.

22-04-06. Colisió entre dos vehicles a la carretera principal, després que un d'ells no fes l'stop de sortida des del carrer Cabrit i Bassa. Cap dels ocupants resultà ferit.

Naixements

Ismael Rahmani Vallès (02-03-06)
Martina Barceló Sansó (16-03-06)
Noomi Retsch (03-03-06)
Iker Rol Blanco (01-04-06)
Aitana Barberà Borràs (04-04-06)
Juame Company Ingal (09-04-06)
Ariadna González Bestard (04-04-06)
Daniel Díaz Morote (16-04-06)
Miquel Torrens Martí (25-04-06)



Noces

Jaume Vidal Borràs i Margalida Moyà Pol (25-03-06)
Carles Joan Gastalver Llompart i Catalina Maria Marquès González (01-04-06)
Xavier Font Jaume i Elena Margarita Sureda Martorell (22-04-06)
Joan Miquel Rosselló Díaz i Ryan Mclarty (22-04-06)

Defuncions

Joan Moyà Moyà (10-03-06)
Miquel Homar Capellà (30-03-06)
Magdalena Gomila Cañellas (31-03-06)
Miquel Alomar Vademar (19-04-06)

Dades extretes del Registre Municipal de l'Ajuntament de Binissalem el dissabte dia 29 d'abril de 2006.



Massa trànsit pesat al carrer Conquistador

Els veïnats del carrer Conquistador segueixen exigint que es posi remei al problema de trànsit pesat que hi ha a la carretera principal. Com ja s'informà en el passat número, el gran augment de circulació de vehicles grans, sobretot camions, ha acabat donant inseguretat a la zona degut a les grans dimensions d'aquests i a les velocitats a què hi circulen segons quins dies.

Després d'expressar les seves queixes, ara els veïnats compten amb el suport de l'Ajuntament -des d'on s'ha acordat instar al Consell perquè aporti solucions- i també amb el suport del batle de Lloseta i dels membres de la direcció de la Cimentera, ja que s'ha comprovat que molts dels camions que circulen per la carretera principal són els que transporten ciment, els conductors dels quals són els primers que també desitgen no haver de passar per dins el poble, ja que per a la seva feina els suposa un retràs, perdre molt de temps, i a més, el perill que sempre hi ha de patir un accident, bé sigui amb un altre vehicle o amb els vianants que circulen per les voravies.

Entre tots, exigeixen al departament de carreteres de l'entitat que pertoqui, que es faci un desviament del tràfic pesat per l'autopista -tal i com diuen estava previst en un principi- de manera que així s'evitin tots aquests problemes.

AambS

OTOGRAFIA

FJ

Joan Alcover, 5A
07340 Alaró

- * Tractament digital
- * Restauració fotografies
- * Bodes, comunions...
- * Fotografia d'estudi
- * Revelat en 24h.

971-51-04-01 661-127-621

Reus & Ginel

ESTILISTES

C/. CATEDRÀTIC BARTOMEU OLIVER
TEL. 971 870 583
07350 BINISALEM

Homenatge als jubilats

L'Ajuntament va retre un sentit homenatge als treballadors jubilats que hi han treballat aquests darrers anys.

Les persones homenatjades varen ser en Tomeu Moyà i en Toni Mesilla, ex policies locals; en Domingo Oliva, ex vigilat del Punt Verd; na Magdalena Oliva, treballadora familiar i na Saturnina Cornejo, netejadora.

L'acte es va dur a terme, el divendres 21 d'abril, en el Foro de Mallorca, enmig d'un sopar al que hi assistiren els familiars i membres del consistori.

El batle, Miquel Nadal, pronuncià un parlament agraïnt la tasca realitzada per tots ells i se'ls féu entrega d'un obsequi.



Transport a Son Llätzer

El fet que la gent del nostre poble hagi de desplaçar-se a l'hospital de Son Llätzer, quan en té necessitat, pot suposar un problema, sobretot per a persones que no disposen de vehicle propi o per a la gent més gran que ja no pot conduir.

Pel que fa a les urgències o tractaments (radioteràpia, quimioteràpia), els pacients compten amb un servei d'ambulància que els ve a cercar al seu domicili i els retorna; però en canvi, per a la resta de visites, hi han d'anar pels seus propis medis. I aquests desplaçaments no són, precisament, barats.

Davant això, ja són un bon grapat els usuaris que opinen que estaria bé que hi hagués un servei públic.

En el ple del passat dia 11 d'abril, l'Ajuntament aprovà una moció conjunta de tots els partits, en la qual se sol·licitava a les Conselleries de Salut i d'Obres Públiques i Transports que gestionassin l'habilitació d'un sistema de transport des de l'Estació de Palma fins a Son Llätzer, i una línia regular d'autobusos des de Binissalem fins a l'hospital.

I una altra cosa que l'Ajuntament també demanarà a la Conselleria de Salut és que la gent de Binissalem pugui acudir al nou hospital d'Inca enlloc de a Son Llätzer.

Dues llicències de taxi

L'Ajuntament aprovà el plec de condicions tècniques i econòmiques perquè a Binissalem es puguin atorgar dues llicències per prestar serveis de particulars destinats al públic, consistents en el transport de viatgers en automòbils de turisme.

És a dir, que al poble comptarem amb servei de taxi, dels quals, per a obtenir la corresponent llicència, se'n valorarà que siguin adaptats per a persones amb discapacitats.

75 Anys de la República

El 75è Aniversari de la República serà objecte d'homenatge després d'aprovar-se, a la Sala, una proposta conjunta en la que es diu que seran homenatjats batles i regidors elegits democràticament en aquella època i es promourà la recuperació històrica d'aquell període.

Dos policies nous

Aquest mes de maig s'incorporaran al cos de la Policia Local, dos nous agents, un dels quals ocuparà la plaça de policia turístic. Així idò, la plantilla arribarà als 12 membres, que era el mínim imprescindible per poder cobrir el servei de 24 hores que s'havia proposat l'Ajuntament. Fins i tot és possible que, dins els mesos d'estiu, s'incorpori un altre policia turístic.

Reforma circulatòria

Amb la intenció de millorar la circulació vial i la qualitat de vida dels veïnats dels carrers Ramon Llull i Bonaire, el grup Independents de Binissalem presentà una moció de reforma circulatòria en aquests dos carrers, en la qual s'explica que els tècnics municipals informaran de les possibilitats que hi ha que, en dits llocs, l'aparcament de vehicles es faci en trams alternats, amb les corresponents senyalitzacions i marques per tal que no es doni cap tipus de problema a la circulació ni als vianants. La proposta va ser aprovada.

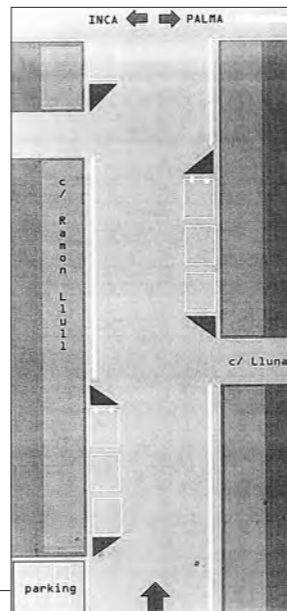

Escoleta. Curs 2006/07

Segons fonts municipals, la Comissió d'Escoleta que havia de celebrar-se per tal d'establir els criteris d'admissió de alumnes, i que no es pogué dur a terme per manca d'assistència dels representants de la mateixa –cada partit té un representant– ha condicionat que l'Ajuntament hagués d'aprovar, amb caràcter d'urgència, aquests esmentats criteris per al proper curs 2006/2007.

Per tal que no torni a passar això, el batle, Miquel Nadal, farà saber que, a partir d'ara, la Comissió estarà integrada per un representant de cada partit i un president que recaurà en la figura del batle.

Pel que fa als criteris i puntuacions, es valorarà amb un punt el fet que l'infant estigui empadronat a Binissalem; amb 0,5 punts –cada un– que el pare i la mare també hi estiguin; amb un punt que l'infant tingui germans matriculats al centre durant el mateix curs escolar; amb 0,5 punts ser fill de l'equip educatiu de l'Escoleta Binipetit i amb un punt, pertànyer a família nombrosa. D'altra banda, els infants que hagin estat alumnes durant el curs anterior, tendran la matrícula assegurada del curs següent, sempre que facin la preinscripció.

Els Serveis Socials de l'Ajuntament tenen una sèrie de places a la seva disposició per tal que les famílies menys afavorides puguin disposar de plaça a l'escoleta (una plaça per a l'aula de 0 a 1 anys, dues per a l'aula de 1 a 2 i tres places per a l'aula de 2 a 3).

Les taxes de l'Escoleta seran les següents:

- Matrícula: **64,35 euros**
- Servei d'escoleta: **113,15 euros**
- Espai d'acollida (de 8 a 9 hores): **16,6 euros**
- Espai d'acollida (1 hora aïllada): **6,4 euros**
- Servei de menjador (tot el mes): **54 euros**
- Servei de menjador (1 dia aïllat): **4,7 euros**

Nins Saharais

El dissabte 20 d'abril, el ministre de Cultura del Poble Saharai, Sr. Hatari, visità Binissalem per dur a terme una supervisió dels nins saharais que estudien a fora.

Des de l'Àrea de Serveis Socials de l'Ajuntament s'informa que si hi ha famílies interessades en acollir un nin saharai (d'entre 7 i 12 anys d'edat) durant els mesos de juliol i agost, es posi en contacte amb la regidora.

Piscina climatitzada

El projecte d'infraestructures esportives de la zona del camp municipal, tot i que sigui a poc a poc, sembla que va desenvolupant-se.

Si fa uns anys va ser la gespa artificial del camp de futbol, posteriorment el pavelló cobert i, després de moltes queixes i peticions, pareix que arribaran les tan desitjades pistes de tennis, ara se n'hi afegirà una altra: la piscina coberta i climatitzada. Però això dependrà, en bona part, de la subvenció que ens pugui arribar

des de la Conselleria de Turisme del Govern Balear, ja que així ho sol·licità l'Ajuntament en el passat plenari.

Binissalem.cat

La darrera moció del ple del dimarts 11 d'abril, va ser presentada, conjuntament, per IB i PSM, qui proposaren que l'Ajuntament de Binissalem sol·licitàs a la Fundació .CAT la reserva del domini .cat (Binissalem.cat) en favor de l'Ajuntament.

Cal recordar que l'Associació .CAT va néixer el 2001 i està formada per unes 100 associacions, amb la intenció que la llengua i cultura catalana siguin identificades a internet amb un domini propi.

Associació d'empresaris

El passat dia 6 d'abril es constituí la junta directiva de la nova associació d'empresaris locals, la qual està integrada per Jaume Ramon Sans, com a president; Catalina Vallès, com a vicepresidenta; Iolanda Abraham, com a secretària; Miquel Miquel Munar, com a tresorer; i els vocals, Maria Catalina Nadal, Josep Garcia Luna, Miquel Villalonga, Joan Bestard, Francisca Amengual, Antoni Pons, Guillem Rosselló, Jaume Comas, Bartomeu Nadal, Francisco Pérez, Pep Bibiloni, Nofre Isern, Miquel Bibiloni, Pedro Pons i Vicente Lanás. L'associació neix amb la finalitat de mirar pels interessos dels empresaris del poble i aconseguir totes les millores i avantatges possibles.

CAN MATEU
CAFETERIA

Especialitat en Berenars

C/ Antoni M.º Alcover, 6
Tel. 87 05 38
07350 Binissalem (Mallorca)

Estris

ESTRIS DE CUINA, PARAMENT DE LA LLAR
C/. REG, 5 BINISALEM. TEL. 87 02 39

D'ençà que començaren les obres fins que s'hagin entregat les claus, els propietaris han hagut d'esperar molt.



Queixes del PP

V.P.O.

Després de mesos d'espera, sembla que, a la fi, els propietaris de les Vivendes de Protecció Oficial podran entrar a ca seva, ja que dins aquest mes de maig és prevista l'entrega de claus. El propietaris, molestos com estan, no saben si queixar-se de l'Ajuntament o del Govern, però qui sí sap de qui queixar-se és el Partit Popular de Binissalem, ja que acusen el Batle d'enganyar als propietaris de les VPO. I també de no haver-se recepcionat encara ara la urbanització Es Rasquell.

Escola de Primària

Per altra part, el PP local continua expressant les seves discrepàncies envers la ubicació de la nova Escola de Primària, tema sobre el qual es demana mem si l'Ajuntament segueix pensant que aquesta futura escola pot caber damunt el pàrking de l'Institut. I una altra pregunta que es fan els populars és: on se'n van els doblers de la venda per subhasta del solar municipal de ca sa Comara?

GADMA

Del polígon

Bernat Fiol, portaveu de l'associació ecologista GADMA, torna a expressar les seves discrepàncies envers el tema: polígon industrial. Aquesta vegada, Fiol fa menció de l'aclariment a unes declaracions del Sr. Salvà que, des de l'Àrea de Batlia, es publicaren en el passat número de la revista.

En aquell aclariment, el batle vol deixar clar que, en un conveni firmat amb el promotor, i aprovat en sessió plenària, l'Ajuntament obtindrà, de la segona fase del polígon, una cessió de 10.000 m² sense que allò tenguí res a veure amb les obres del camí de Pedàs. Mentre que el promotor havia afirmat en una anterior entrevista que aquests 10.000 m² eren cedits a canvi de no haver de fer-se càrrec de les voreres de l'esmentat camí.

A totes aquestes diferències, GADMA també hi ha volgut dir la seva, apuntant que, des d'un principi, s'havia d'haver exigít als promotors que donassin la part proporcional dels beneficis que hi treien, en relació a l'actuació que posteriorment s'hagués de dur en el camí veïnat. GADMA creu que, a la llarga, l'Ajuntament, enlloc de guanyar-hi, hi sortirà perdent amb el polígon. I es demana: on és la pantalla vegetal i la netedat i control que hi havia d'haver?

De la cimentera

Aquella manifestació davant la cimentera, el 2000, i tot el que han batallat els ecologistes per exigir millores i que la cimentera pagàs el danys i perjudicis als afectats, al final han valgut la pena, ja que la llei els ha donat la raó i l'empresa Cemex ha hagut de pagar a 26 veïnats -els qui posaren denúncia civil- tots els mals que, al llarg d'aquests anys, els havia ocasionat. Feia 25 anys que no es guanyava un plet com aquest. Ara la cimentera té cinc anys per modificar les seves estructures.

IB-Esquerra

El divendres 28 d'abril, a l'antiga escola graduada, va tenir lloc la presentació de la nova formació política Independents de Binissalem-Esquerra. Els dos partits han arribat a un acord per treballar conjuntament i presentar una sola llista a les pròximes eleccions municipals. L'acte va ser presentat per Pep Martí i hi intervingueren, el regidor a l'Ajuntament per IB, Pere Pol; i l'escriptor i periodista, Damià Quetglas, entre d'altres persones.

El procés d'unió de les dues forces sorgí gràcies a les bones relacions existents entre els membres dels dos partits, d'ençà que des d'Esquerra Republicana es decidís a organitzar-se també aquí, a Binissalem.

Amb aquest acte es pot dir que IB-Esquerra ha iniciat ja la seva precampanya electoral.



La Recollida selectiva, porta a porta, serà de nit

La recollida selectiva canviarà d'horari. Així, a partir del pròxim dilluns, dia 8 de maig, passarà a realitzar-se els vespres, excepte les restes de vidre, que es durà a terme cada dijous a partir de les 9 del matí, i els voluminosos com ferralla o mobles, que es farà el segon i quart dijous de cada mes, a partir també de les 9 del matí (avisant, prèviament, a l'Ajuntament).

Pel que fa a la resta de fraccions, l'horari de recollida serà nocturn, a partir de les 20 hores. (Els bolquers i compreses s'han de posar en una bossa a part).

També serà a partir del dia 8 de maig en què es retiraran els contenidors de rebuig (verds), ja que no seran més necessaris perquè la recollida és porta a porta, i a més, suposen un focus de brutor. Com ja s'informà en un anterior número, aquest canvi d'horari en la recollida selectiva ha estat degut a

l'adhesió de la Mancomunitat des Raiguer. Al gràfic que apareix a continuació, podeu veure els diferents horaris de recollida.



	Dilluns	Dimarts	Dimecres	Dijous	Divendres	Dissabte	Diumenge
				Vidre			
	Rebuig	Matèria orgànica	Paper Envasos	Matèria orgànica	Rebuig		Matèria orgànica Envasos
		Bolquers i compreses		Bolquers i compreses			Bolquers i compreses



De la Setmana Santa

Sembla de molt agrair que la Parròquia de Binissalem solemnitzi la Setmana Santa, amb iniciativa, amb fidelitat i amb participació. D'aquest punt de vista, més que l'inventari de les celebracions, interessa l'autenticitat amb què són viscudes. Entrar-hi en joc és compartir la festa d'una comunitat, amb el que suposa d'alegre, d'expansiu, de profund i d'alliberador. Amb això aclarit, puc fer memòria de les diferents activitats, que tenen lloc, sense cap buit, dia per dia. Els dies arrencaven, el DIUMENGE DEL RAM, amb el bull de nins i nines, que duïen rams d'olivera i palmes de garballó dins l'església parroquial, on es recordava, juntament, el triümf i la passió de Crist. A l'horabaixa, de cinc anys enrere es reprenia la commemoració de les SET PARAULES, les de Jesús en la creu, amb comentaris de set persones

de la vila i peces polifòniques intercalades. El dilluns, com en els cinc anteriors, hi hagué reflexió quaresmal dirigida, que recordava, bé que amb gran diferència de to i de contingut, els antics SERMONS DE COREMA amb predicador convidat.

El dimarts teníem CELEBRACIÓ DE LA PENITÈNCIA, cada cop més seguida en multitud i en esperit, i el dimecres, ORACIÓ EN SILENCI, amb apunts de meditació sense pronúncia de paraules, dins el temple de Cals Agustins, tot culminat amb processó cap a l'església mare pels carrers sense llum, tret de la que interioritza cadascú dels participants. Just abans, aquest dia, se celebrava la MISSA CRISMAL, que presideix el Bisbe, a la Seu de Mallorca, on acudeix una considerable representació de cadascuna de les parròquies. El TRIDU PASQUAL –dijous,

divendres i dissabte– revestia tota la dignitat que se n'espera, pel que fa a la manifestació litúrgica i al complement tradicional, amb actituds de respecte, reflexió i solidaritat i amb una alegria entre continguda i desbordant, que, fruit de la intensa preparació, esclafeix amb la Pasqua Florida. El matí de Pasqua, es convida el poble a festejar el RESSUSCITOI, és a dir, la trobada gojosa, a l'aire lliure, de la Mare de Déu amb Jesús, el Fill ressuscitat, prèviament a la missa major del gran dia. Les persones de Binissalem, amb exquisida espontaneïtat, s'endiumengen amb l'elegància dels vestits i amb les alegries dels cors, perquè l'OFICI tenguí el que li pertany, singularment, de fastuós, de solemne, de jovial i de participatiu.

Salut per a l'any que ve.

Joan Escanelles



L'Església, engalanada per a l'ocasió. A la dreta, els dos homes que representen el Davallament de Crist de la Creu, un dels actes destacats de la Setmana Santa.



Fira de la Pedra i Gegants

L'Agrupació de Fires i Festes i els professionals de la pedra, ja tenen quasi a punt la que serà tercera edició de la Fira de la Pedra i Artesania. Així idò, el cap de setmana del 27 i 28 de maig, la plaça de l'Església i els seus voltants tornaran a ser escenari dels treballs que, margers, folradors, picapedrers, marmolistes, etc, hagin preparat per a la fira. I a tots aquests s'hi ajuntaran un gran nombre d'artesans de diferents gremis, també disposats a mostrar a visitants i curiosos, els seus respectius productes. Cal destacar que d'artesans, enguany, s'han rebut moltes sol·licituds per tal de poder comptar amb un punt d'exposició i venda, cosa que dóna a entendre que la fira va per bon camí.

Seguint parlant de festes, una de les coses amb què també comptarà Binissalem serà amb la figura de dos Gegants. Així com molts de pobles veïnats ja tenen els seus dos propis, com per exemple Inca (que compta amb un sabater i una cosidora), Mancor, Alaró, etc., Binissalem no podia ser menys i per això, l'Agrupació de Fires i Festes i l'Àrea de Cultura de l'Ajuntament –de qui és regidora Polita Crespi– han encarregat, a un dissenyador especialitzat en la matèria, la creació de les dues escultures que aquest estiu ja podem veure desfilant pels carrers de la vila.

Els nostres dos gegants representaran oficis relacionats amb el tema de la verema, com a poble de vins i vinyes que som i hem estat sempre.

Teatre. Xamo-Xamo

El grup de teatre Xamo-Xamo ens tornarà a sorprendre amb una nova obra, a estrenar-se el segon i tercer cap de setmana de maig (és a dir, els dies 12, 13, 14 i 19, 20 i 21). Es tracta d'una obra grega del famós comediògraf llatí Plauto, adaptada a l'humor amb què sempre ens sorprèn Miquel Àngel Moyà; i precisament del nom Plauto, ve el títol de l'obra "Amors Palutònics". Una divertida comèdia on alguns dels personatges enganyats per



altres hauran de descobrir la veritat de la història. L'obra de teatre compta amb set actrius i set actors que, de ben segur, ens tornaran a divertir, com cada vegada.

Concert de la Coral S'Estel de Ciutadella

El proper divendres 19 de maig de 2006, a les 20.30 hores a l'Església Parroquial de Binissalem, la Coral S'Estel de Ciutadella (Menorca) oferirà al poble de Binissalem LA CANTATA DE LA FOSCA I DE LA LLUM. Amb text d'Antoni Perarnau i música de Baltasar Bibiloni. Aquesta cantata és el fruit de l'encàrrec que Joan Casals i Clotet, director i fundador del Cor Monserrat de Terras, va fer a Antoni Perarnau i a Baltasar Bibiloni amb motiu de la celebració del XXXè aniversari del Cor. Aquest concert serà possible gràcies a la col·laboració de l'Ajuntament de Binissalem i a la Parròquia Nostra Senyora de Robines.

Tertúlies

I allà on també hi ha, tema és a les tertúlies que mouen el grup d'homes que apareixen a la següent fotografia. I és que tenen conversa a bastament per fer-se escoltar. Parlen de tot, ho toquen tot, i més d'una vegada segur que arreglen es poble, i part dels voltants...

Embotits Artesans de Mallorca, S.L.



Aurora, 7. 07350 Binissalem (Mallorca). Tel/Fax: 971 51 19 17

PUB P'DAL



Passeig des Born,8
Tel: 51 10 61 - Binissalem

tot
pant



Creu, 5. Binissalem
Tel. 971 51 17 37

CANYELLES

Excavacions i transports, material de construcció,
serveis d'aigua potable i de terra per a jardins

C/ Escola Graduada, 34. 07350 Binissalem. Tel. 971 51 11 34

Motor Binissalem, S.L.



Camí de s'Aigua, 40. 07350 Binissalem (Mallorca)
Telèfon: 971 87 04 10 - FAX: 971 87 04 27



MARGES SERVERA

- Murs de pedra seca
- Bancals
- Pavimentacions
- Forrats de Pedra

Apartat de Correus, 159. 07350 Binissalem (Illes Balears)
Mòbil: 639 764 753



Bar Restaurant Cas Cabrit
ESPECIALITAT EN CUINA MALLORQUINA

C/ des fang, 51 - 07350 Binissalem - tel. 971 51 19 95

Automatismes
Ferreria artística
Fusteria de ferro
Escalles metàl. líques
Portes basculants



TOMEU MANPESA VIDAL
tot en ferro i forja

c/ coma, 7
07350 Binissalem - Tel. i Fax: 511144

LOCAL



La paella, un plat típic per a una diada com aquesta



Una taulada de joves



Diumenge de l'Àngel
a ca n'Arabí

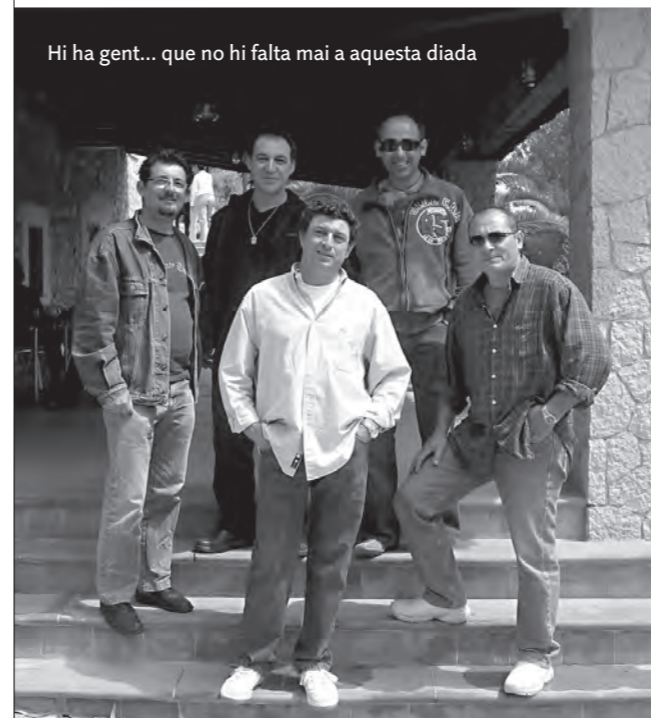

Hi ha gent... que no hi falta mai a aquesta diada



Noves freqüències de TELEVISIÓ

La concessió de la freqüència d'emissió a La Sexta per part del Ministeri d'Indústria, Turisme i Comerç ha provocat una reestructuració del mapa televisiu balear, que es durà a terme fins al 5 de maig de 2006. A partir d'aquesta data, serà necessari reajustar alguns canals, tal i com s'indica a continuació:

Televisions autonòmiques

CANAL 9
 DEMARCACIÓ ACTUAL NOU
 MALLORCA C.43 UHF C.31 UHF

PUNT 2
 DEMARCACIÓ ACTUAL NOU
 MALLORCA C.26 UHF C.56 UHF

Televisions locals

CANAL 4
 DEMARCACIÓ ACTUAL NOU
 INCA C.39 UHF C.43 UHF

M 7
 DEMARCACIÓ ACTUAL NOU
 INCA C.37 UHF C.26 UHF

IBTV
 DEMARCACIÓ ACTUAL NOU
 INCA C.24 UHF C.24 UHF

LOCALIA TVI
 DEMARCACIÓ ACTUAL NOU
 INCA C.28 UHF C.27 UHF

Govern de les Illes Balears



PERRUQUERIA
 DONA I HOME

C/ Germanies, 15 B 1r B
 07350 Binissalem

Tel.: 971 886 324



Maria Morales
 Centre d'estètica i massatges

Tel. 971 88 60 97
 mariamorales@movistar.com

Cami de s'Aigua, 32 1r A · 07350 BINISALEM (Illes Balears)



RENAULT

Binissalem

SERVEI OFICIAL

ANTONI COLOM CABOT



Cami de s'Aigua, s/n. Binissalem. Tel. 971 51 14 38



Concepció 10 - 12
 07350 Binissalem (Illes Balears)
 Tel/FAX: 971 51 11 09

LOCAL

Dia 1 de Maig a ca n'Arabi



La feren envant a sa paella!



Més d'un centenar de joves s'ajuntaren per dinar davant el Pub Cuplé



FERRERIA
J. Torrens

Tel. i Fax: 971 87 03 18
C/ Llorenç Villalonga, 21
07350 (Binissalem)

Bar Restaurant i
Robines

Plaça Esglesia, 25
Tel. 971 51 11 36 - 07350 BINISALEM

FERRÀ vidres i alumini
FUSTERIA & DECORACIÓ 971 87 01 57 - www.fusteriaferra.com



Comestibles
Toni Villalonga

Goleta, 4. Binissalem. Telèfon: 971 51 12 51

Pedro Vallès Pons

PINTURA EN GENERAL LACADOS BARNICES **PINTURES BINISALEM**

Can Julià, 17. 07350 Binissalem (Mallorca)
Tel. 971 51 19 48 - 666 573 656

sabates
Can Rotxet

Fabricació i venda de sabates en general

Pere Estruch, 42. Binissalem. Tel. 971 51 10 44

Ca Na Gori
Carnisseria i Salsitxeria
Fundada l'any 1860



- Carns Mallorquines
- Embotits
- Farcits casolans

Concepció, 14. 07350 Binissalem. Tel. 971 51 10 79

PEDRENYAL
S. COOP

Exposició i elaboració
de pedres, marbres i granits.

Avda. Antoni Morey, 4 - 07350 BINISALEM (Mallorca)
Tel. i Fax: 971 511 087 - email: pedrenyal@auna.com

LOCAL

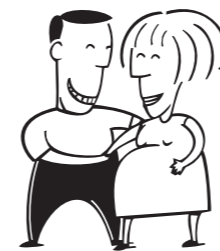

**GENT
NOVA**
AL POBLE

De Palma al poble

En Josep Arnau i na Beni Aguiló són una de les nombroses famílies que s'ha instal·lat a les noves vivendes de la urbanització des Rasquell. Des de tota la vida havien viscut a Palma; de fet, són ciutadans de rel. Ell treballa com a Tècnic Especialista Aeronàutic a Aena i na Beni és Historiadora de l'Art, exercint de guia cultural. Segurament, al poble molts la coneixereu a través dels nombrosos itineraris patrimonials que s'han anat organitzant, aquests darrers anys, des del Casal de Cultura Can Gelabert. I va ser precisament a través d'aquests itineraris que na Beni conegué Binissalem, descobrint el seu patrimoni arquitectònic, les seves cases, la seva història.

Els, des de feia estona, desitjaven sortir de Palma, ja que -segons afirmen- la gran pressió urbanística viscuda a la capital aquests darrers deu anys ha provocat la notable pèrdua de la qualitat de vida que sempre havien tingut. Les barrades històriques de Ciutat han anat perdent el seu caràcter, la seva essència. I així fou com es decidiren a canviar d'aires. A més, a ells també les estirava molt allò que noltros coneixem com "fer vida de poble".

I per altre lloc, també descobriren les virtuts de la nostra vila: el seu ambient cultural, les seves festes, la seva gent, acollidora i que dona facilitats als qui han vingut de fora perquè es facin amb els qui tota la vida han viscut aquí.

La Vermada i els Sopars a la Fresca -com a convidats- també els coneixen, i ara esperen, ansiosos, viure el seu primer Sopar a la Fresca com a binissalemers.

JOVES EMPRESARIS

Peix fresc i bo

El passat 4 d'octubre, l'única peixateria del poble, ubicada al número 1 del carrer Maria des de fa uns quants, obria les portes amb nous propietaris. Així, qui ara porta el negoci és n'Estrella Oliver, una jove al·lota de 23 anys d'edat, natural d'Inca però afincada a Sa Pobla.

Ella ens comenta que entrà dins aquest negoci gràcies als seus sogres, qui des de sempre s'hi han dedicat, havent treballat a Palma



i a Lloseta, abans d'instal·lar-se a Binissalem.

Pel que fa al peix que ven, hi podreu trobar, sobretot, peix mallorquí com gerret, sardina, cap roig, moll, gamba fresca... Per cert que la sardina i el gerret, van a bon preu. També ven peix de temporada com pot ser el llonquillo, la llampuga, el pàmpol o el verderol.

N'Estrella afirma estar contenta amb la gent del poble, ja que d'ençà que ella porta la Peixateria Robines, seguit seguit, hi han anat a comprar.

COMPRA-VENDES



687 623 957

FAMÍLIA cerca casa per llogar, amb un mínim de tres habitacions, del 16 de juliol al 3 de setembre. Telèfon: 626 225 255. Demanar per na Mari Carmen.

Es lloga PÀRKING al carrer Germanies. Bastant ampli (hi caben cotxe i moto), porta automàtica. Preu 40€ (despeses de comunitat incloses). Telf. 652 658 656.

Venc cussons de raça Golden. Preu: mascles a 300 euros i femelles a 350. Tel. 690 136 177.

Es lloga pis de tres habitacions, 2 banys, sala d'estar, sala menjador. A prop de la Plaça. 971 51 16 09.

Es requereix CONDUCTOR de Màquina RETRO-MIXTA, s'ofereix contracte com Oficial 2a o 1a segons l'experiència. Telf.: 666 695 771 o 971 870 113.

Es lloguen aparcaments de cotxe i moto, al preu de 30 i 10 euros cada un. C/Arxiduc Lluís Salvador. 971 51 11 69.

Venc moble d'entrada amb mural. Preu: 200/250 euros. Telèfon de contacte: 971 87 03 63.

Venc escopeta de 12, plana, 68 de canó, 2 i 3 estrelles. Preu: 200 euros. 666 680 056/ 666 245 124.

Venc cussons de raça Labrador Retriever. Preu: 300 euros. I cussons raça Golden Retriever a 350 euros els mascles i a 400 euros les femelles. Telf.: 630 802 404.

Venc moto Yamaha de 49 c.c. Molt bon estat, pocs quilòmetres. Preu: 1.000 euros. Telf. 971 51 18 76

Es lloga cotxeria, en molt bon estat, en un aparcament del carrer Nou. Preu a convenir. 971 51 12 14.



Bonaire, 32 baixos
07350 Binissalem
Illes Balears
Tel. 971 886 350
Fax 971 512 012
canantic@terra.es

TELÈFONS D'INTERÈS

Ajuntament	971 88 65 58
Mancomunitat des Raiguer	971 87 04 09
Polícia Local	971 51 11 26
Bombers	085
Emergències	112
Centre de Salut	971 51 10 04
Urgències	971 88 62 44 - 062
Farmàcia (plaça de l'església)	971 87 00 30
Farmàcia (carrer des Reg)	971 88 65 14
Correus	971 51 10 51
Can Gelabert	971 88 65 31
Biblioteca Municipal	971 87 04 86
Camp Municipal d'Esports	971 87 01 27

LOCAL

VA DE VI



VAL DE SIL 2003



Celler: Bodegas Valdesil

DO: Valedorras

Tipus de vi: blanc sense criança

Graduació alcohòlica (% vol.): 130

Varietats: Godello 100%

Fase visual.
D'un groc pàl·lid amb reflexos verdosos. Brillant i límpid.

Fase olfactiva.
Les aromes primàries surten a copa aturada, amb bona intensitat i finor. Cítrics, pinya madura i melicotó. Sensacions lleugeres a tocs minerals.

Fase gustativa.
Omple la boca, és sedós i intens. Acidesa molt ben equilibrada. Té un bon recorregut, i persistència perllongada i complexa.

Preu. 8.5€ (bona qualitat preu)



Antònia Pons

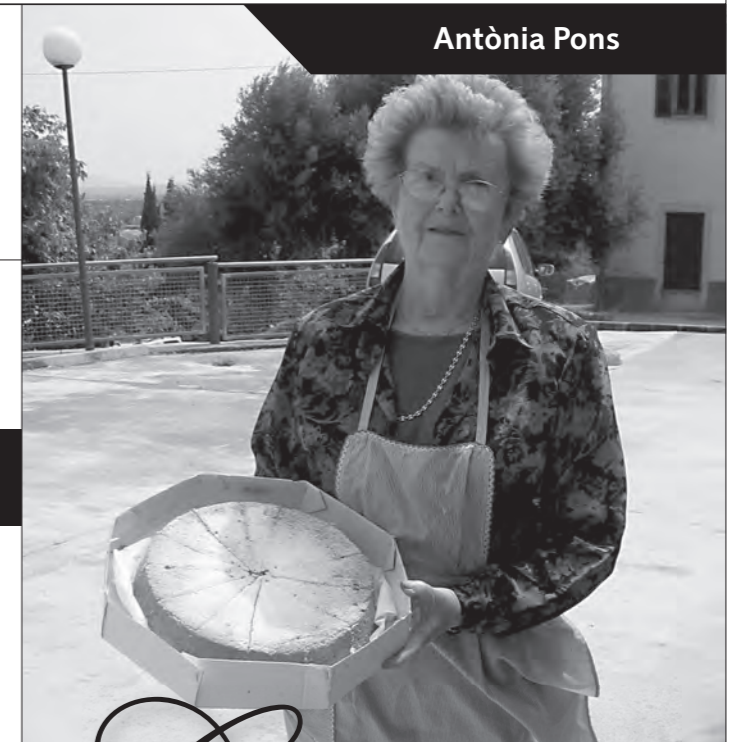

QUINAR

A C A N O S T R A

Coca dolça

Ingredients

1 cullerada de saïm
7 ous
300 grams de sucre
300 grams de farina de força
1 cullerada de mantega
1/2 tassó d'oli
1/2 tassó de llet
1 paquet de llevadura de canari

Preparació

Untar el motllo amb el saïm.
A continuació, separar el blanc del vermell dels ous. Els vermells es batent, es mesclen amb el sucre i es remena. Llavors s'hi posa la farina de força, l'oli, la llet, la mantega i es torna a mesclar tot, ben mesclat. Una vegada fet això, s'agafen els blancs d'ou, pujats a neu, i també s'hi mesclen, i al final s'hi afegeix la llevadura de canari.
Després es posarà al forn durant una mitja hora i ja es podrà degustar.

Una vegada ja es tengui la coca feta, s'ha d'ensucrar.





Can Gelabert

CASAL DE CULTURA



J. Escanelles

El 29, dissabte últim d'abril, hem tingut, a Can Gelabert una jornada amb vista al món. La festa va ser una contribució del casal íntegre, de les entitats que hi fan gestió,

és a dir, TRES Serveis Culturals, la Biblioteca i l'Escola de Música.

El matí es dedicava a la literatura com a univers d'animació global, especialment per a la fantasia de la gent menuda, invitada com era a la clausura emotiva d'un bicentenari, el de **Hans Christian Andersen** (1805-1875), conegut per la sèrie de relats meravellosos. El to de la convidada, l'oferia, amb disfresses, percussió, cercavila i més activitats, l'aplec BINIBATUCA, de l'Escola Municipal de Música de Binissalem.

El vestíbul de Can Gelabert presentava la **FIRA DEL LLIBRE**, a l'octava de Sant Jordi, amb l'ajut dels llibreters, dels escolars i de la Biblioteca. El motiu d'Andersen donava lluentor i recursos. Al pati de la cisterna, les nines i els nins més joves, de fins a quatre anys, s'embadalien amb el **CONTACONTES DE LA SASTRERIA TOLO XANTELL**, amb rondalles com El vestit nou de l'emperador, Na Ditona, El soldadet de plom i La princesa. Uns tallers al·lusius completaven el joc.

A part i més molt, la Biblioteca organitzava **CONCURSOS** de narració i de punts de llibre, a més d'una **BIBLIOINCANA**, oferts a la població d'entre 8 i 12 anys.

Can Gelabert guaita al món

Un gran Dia del Llibre amb magnífiques activitats

Al pati gran de l'edifici, el colofó era a càrrec del grup animador SPAGHETTI, que hi aportava música, dansa i desbordament imaginatiu.



Simultàniament, a la sala d'exposicions s'exhibia una **MOSTRA FOTOGRÀFICA** amb 26 peces testimonials, en blanc i negre, degudes a Matías Costa. El reporter argentí denunciava el procés immigratori vingut d'Àfrica, sovint luctuós i sempre trist. Hi hem pogut observar la bellesa sinistra de les ombres a contrallum, teranyines de filferro, grillons a les mans, angúnia resplendint al sol, cadàvers en fila, sepultures anònimes; imatges d'una retòrica més punyent que els discursos.

D'horabaixa, el **QUINTET URFÉ**, de corda i arc, servia un concert pedagògic amb patrocini

de l'Ajuntament i de la Fundació "la Caixa". "EL MESTISSATGE EN LA MÚSICA CUBANA", títol de l'esdeveniment, explicava, fent un recorregut històric, les influències recíproques de la música europea, la d'Àfrica o la d'Amèrica del Nord amb l'esperit de Cuba; desplegat en riquesa de formes, com la serenata, l'havanera o el danzón. L'habilitat conjunta dels cinc mestres es coronava amb el virtuosisme de la improvisació que satura el geni cubà; tot un sibirisme per als oients.

Joan Escanelles



Sasai, a EVENTO

Tal i com era previst, el dijous 27 d'abril s'inaugurà la nova col·lectiva a la galeria d'art EVENTO.

Aquesta vegada -com ja anunciarem en el passat número de març- amb la participació d'artistes de renom com és el cas de Sasai o de Bettina Nuschei, aquesta darrera col·laboradora del famosíssim Andy Warhol.

A més d'ells dos però, també hi prenen part Nora Dorian, J.L. Oliver, Lluc Frontera, Fuco Nadales i Ken Smith.

Oberta fins a finals de maig.

Esdeveniments del maig

Us hem de recomanar, tots els dimecres, de les 20h a les 21.30h, les **AUDICIONS MUSICALS COMENTADES**, amb atenció específica a la música barroca del segle XVII.

Quant a **exposicions**, reparau els noms de **Casimir Martínez TARRASSÓ** (1900-1980), una figura extraordinària del nostre paisatgisme, que podrem admirar de conjunt amb **Daniel Codorniu** i **Bel Ramis**, des del divendres 5 de maig fins a l'11 de juny.

Bé que sia l'horari incòmode, a les 18.00h, el compensa la qualitat de la companyia **EL CHONCHÓN**, que actuen dins el **FESTIVAL INTERNACIONAL DE TERESITES**, amb l'obra "Juan Romeo y Julieta María", variació del conegut tema shakespearà. Dimecres, 17.

I val a atendre on és l'habitual i conegut per bo, és a dir, a les activitats de la Biblioteca i de l'Escola de Música.



Poesia

En aquest número d'abril hem trobat oportú de publicar un poema d'un jove col·laborador de la revista, en Jaume Canyelles, alumne de primer de Batxillerat de l'Institut Pau CasesNoves d'Inca, qui ha resultat guanyador del primer premi de poesia en el certamen literari organitzat per aquest centre i patrocinat per Sa Nostra durant el passat Sant Jordi. El premi obtingut incloïa Diploma, un lot de quatre llibres i un val de 40 euros. Enhorabona!

Goigs a l'estimada

*Dies d'alegria,
dies d'amistat,
dies de felicitat
són els millors que vam compartir.*

*Vas ser Única,
vas ser la millor,
vas ser la més bonica,
la millor peça de la meva vida.*

*Em vas dar alegria
em vas dar amistat
em vas dar tota la
Felicitat que mai vaig imaginar.*

*Ets la meva ànima
ets el meu cor
ets la meva vida
ets la millor que he trobat.*

MORLÀ I MOREY

ARQUITECTES

toni Morlà villalonga
francisca Morey garau

General Morantà, 8. 07350 Binissalem. Mallorca
Tel/Fax: 971 88 60 58 E-mail: morlamorey@arquired.es Mòbil: 610 28 00 24



Carrer Pere Estruch, 1
(cantonada amb carrer Rectoria)

07350 Binissalem

Tel. 606 230 828

CRISTALERIA RUBINES, S.L.

CARPINTERIA METÀLICA
ESPEJOS Y CRISTALES
MÁMPARAS BAÑO
PERSIANAS DE ALUMINIO
CERRAJERÍA EN GENERAL

Francesc de Borja Moll, s/n
07350 Binissalem (Mallorca)
Tel. 971 51 10 76
Mòbil: 630 904 982
FAX: 971 87 02 06



plantes d'interior i exterior
arreglos florals, corones,
esglésies, noces i restaurants

projectes i realització de jardins

Carrer Jesús n.2 baixos
Binissalem t. 971-886081

Instal·lacions i
manteniment

Guim Rosselló



Llorenç Villalonga, 19
Telèfon i Fax: 971 512 126

FONTANERIA, CALEFACCIÓ, GAS PISCINES, REGS, AIRE CONDICIONAT

Amb carnet d'instal·lador autoritzat per la Conselleria de Comerç i Indústria del Govern Balear
Carnet imprescindible per poder realitzar instal·lacions i revisions de gas, calefacció i aire condicionat

NOVETATS TÈCNIQUES

Manteniment de xarxes

- Desembossadores per pressió d'aigua
Equip de neteja amb aigua a alta pressió.
Per a tuberies amb diàmetre de fins a 400 mm.



- Equip TV Tiny CS-3000
Càmeres d'inspecció de tuberies
Equip compacte de color per a inspecció de tuberies
(50 a 400 mm) que inclou càmera, cable d'empenta
i pantalla de visualització. La sortida de vídeo
disponible es pot connectar a una gravadora de
vídeo, monitor adicional, etc.,



CULTURA



Casa Museu Llorenç Villalonga

Música d'acústica, amb Jaume Compte

El mes d'abril, una vegada més, ha estat caracteritzat per la diversitat d'actes i hi ha hagut activitats per a tots els gusts. Dia 4, continuant el cicle de "Vida i obra de Llorenç Villalonga", Jaume Pomar pronunciarà una extensa conferència sobre la seva relació personal amb l'autor.

Durant les vacances de pasqua tornarem a la Fundació les palleses de Té a tres que, ajudades pels infants, construïren tota mena d'històries al seu espectacle interactiu Contarelles. El divendres, la pallassa Nino es quedà tota sola i inicià els més petits a l'art de la poesia.

Dimarts, dia 25, la darrera activitat del mes, com les anteriors esmentades, també va ser tot un èxit quan la soprano Joana Llabrés, acompanyada per la pianista Rumiko, ens interpretà obres de gairebé tots els grans del bel canto com per exemple Händel, Glück,

Mozart, Rossini, Donizetti, Bellini, Verdi, Bizet, Puccini i Gershwin.

El proper dimarts, dia 2 de maig, actuarà a la Casa Museu el Jaumecomptesextet. Aquest grup basa la seva música en instruments acústics com a punt de partida físic

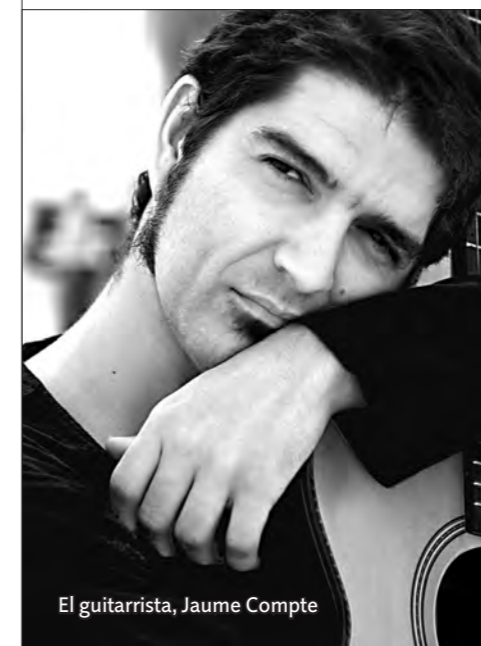

El guitarrista, Jaume Compte

La soprano, Joana Llabrés

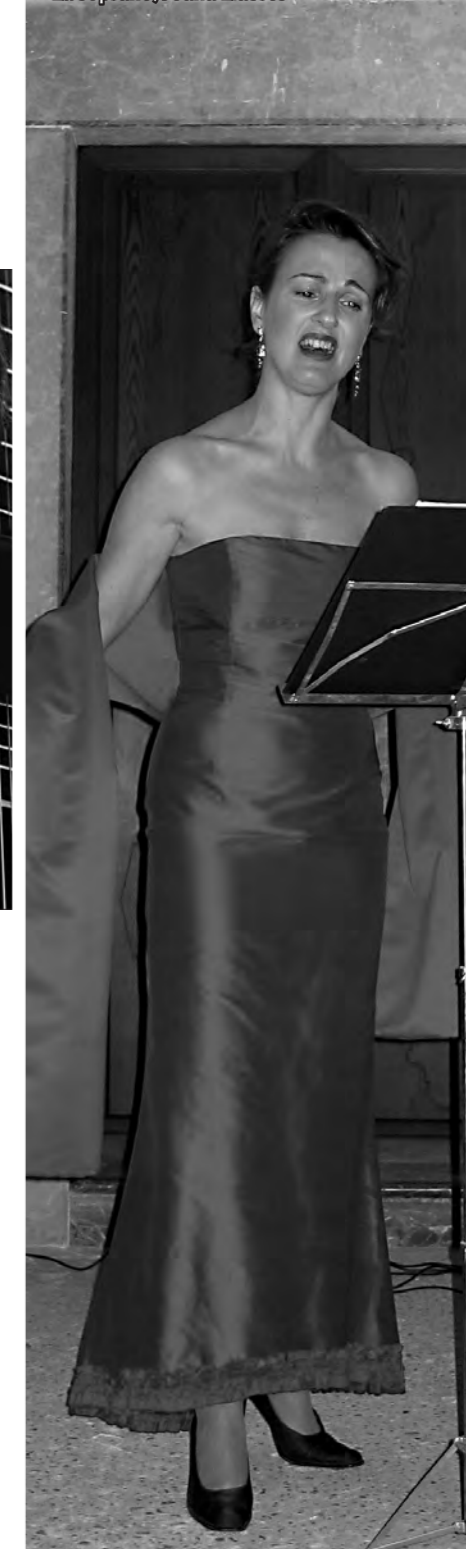

i sonor i en les seves experiències com a punt de partida conceptual.

Aquesta serà la darrera activitat que es faci a la seu de la Fundació, ja que per motius d'obres de restauració la Casa Museu romandrà tancada durant el temps aproximat de set mesos. Però no us preocupeu, que es continuaran fent les activitats programades i a mida que tinguin lloc us anirem comunicant la nova ubicació. La conferència de Pere Serra, inserida dins el cicle sobre en Llorenç Villalonga es farà, com estava programada, el dia 23 de maig, en un lloc encara per determinar.



Teatre per a nins

Materials
per a la
construcció

SERMAC, C.B.

C/ Pou de sa Torre, s/n. Polígon Industrial
07350 Binissalem. Telèfon: 971 87 00 64



*Cortinatges
Fina*

- Gran exposició en teles rústiques, mallorquines i de tota casta.
- Confeccionam cortines, "stores", colxes, edredons, coixins, camilles...
- Muntatges a domicili.

Concepció, 2. Binissalem. Tel. 971 51 11 59



BELLISCLEANHOUSE, S.L.

LIMPIEZA Y MANTENIMIENTO DE:

- CASAS PARTICULARES
- LOCALES COMERCIALES
- NAVES INDUSTRIALES
- INSTALACIONES DEPORTIVAS
- FINALES DE OBRA

PÍDANOS PRESUPUESTO SIN COMPROMISO!

c/ Escola Graduada, 4 · 07350 Binissalem · Illes Balears
Tel./Fax: 971 88 62 96 · Mòbil: 607 32 12 27

Una de llibres!

CULTURA

Novetats a la Biblioteca

Infantil

Toca Toca (llibre juguina)
Toca Toca (llibre poema)
Tots per un i un per tots.
Autora: Brigitte Weninger
Vull una mascota.
Autora: Àngela McAllister
Tres óssos. Autora: Cliff Wright
El lleó de set colors.
Autora: Marta Rivera Ferrer
Daisy i la lluna. Autor: Jean Simmons
Besos, besos. Autora: Margaret Wild
La señora Emilia.
Autora: Margaret Cooney

Juvenil

Les cròniques de Narnia: El cavall i el noi, El nebot del mag, La travessia del nevegant de l'Alba.
Autor C.S. Lewis

Novel·la

Adéu-siau. Autora: Clara Isabel Simó
Los mejores cuentos.
Autor: Sergio Pitol
El Rey de las almadras.
Autor: Carlos Algora
Llámame Brooklyn.
Autor: Eduardo Lago
El diari blau de la Carlota.
Autora: Gemma Lienas
El pintor de batallas.
Autor Arturo Pérez-Reverte
La Ciutat dels espies indefensos.
Autora: Rosa Planas

DVD-Infantils

Glup: una aventura sin desperdicio
La petita flauta màgica
Chicken Little

DVD-Adults

Tierra de abundancia
Cinderella Man
La Isla

ACTIVITATS

BiblioParc. Del dia 2 al 31 de maig, de 17 a 19h.
Contacontes/Taller al BiblioParc. Cada dilluns a les 18h.
Tast de llibres. Tertúlia Literària. Parlarem del llibre *Seda*, d'Alessandro Baricco. Dijous dia 18 de maig, a les 20:00h.

CONCURS!!!



EL LLIBRE AMAGAT

Concurs adreçat a públic adult.
Cada mes la Biblioteca us ofereix la possibilitat de guanyar un llibre a través d'un senzill concurs de recerca.

EN QUÈ CONSISTEIX?

A cada número de la revista surt publicat un fragment d'un llibre.
Haureu d'endevinar a quin llibre pertany i quin és el seu autor/a. Perquè no sigui massa complicat, les setmanes següents s'exposaran a la biblioteca noves pistes relacionades amb el llibre o l'autor/a.

QUÈ HE DE FER SI CREC QUE SÉ DE QUIN LLIBRE ES TRACTA?

Pots fer-ho de dues formes diferents:
1) Vine a la biblioteca i emplana una fitxa resposta.
2) Envia un e-mail amb les teves dades personals i la resposta a l'e-mail: biblioteca@binissalem.org.

• Si vols rebre les pistes a través del teu e-mail. Envia la teva adreça a l'adreça de la biblioteca i a principi de cada setmana t'enviarem una nova pista.

La guanyadora del llibre amagat del mes d'abril ha estat n'Aina Vallès Moragues.

5è LLIBRE AMAGAT

1a Pista. Texte de l'obra.

–Senyora, tard o d'hora ho heu de saber... és mort. La princesa va restar esglaïda, no va plorar ni va poder parlar, només, entre esglaons i sospirs, va dir a les donzelles:
–Donau-me les robes que el pare m'havia fet per a les meves noces...

...Llavors la quasi morta senyora es va llançar una altra vegada sobre el cos mort, besant la seva boca freda; amb desesperació, es va esquinçar les vestidures, es va arrencar els cabells i es va esgarrapar els pits i la cara, estesa sobre el cos, mesclava les llàgrimes calentes amb les fredes de ... i amb els dits tremolosos li obria els ulls, omplint-los tant de llàgrimes, que semblava que, mort, plorava el dolor de la seca Carmesina.

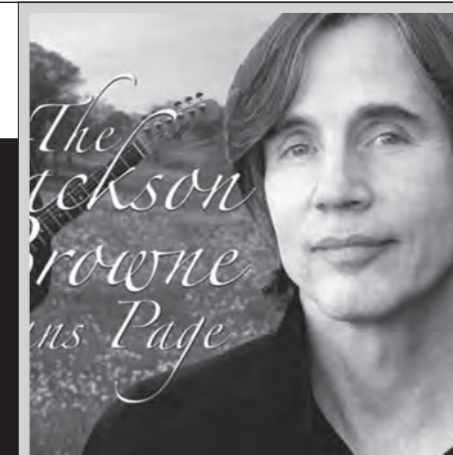

MODÈSTIA DE MESTRE

És d'agrair que avui en dia encara existeixi gent modesta, la que, passa a passa, es va fent gran, ambdós sentits inclosos de la paraula. En aquest món del rock, a vegades tan falsament arrogant, això, si voleu, encara es nota molt més. Mirau, si més no, el patetisme de butxaca que últimament desfila pels estadis d'arreu del món, sota noms que, aprofitant-se d'un cert paradís perdut allà per l'adolescència –fins i tot de vegades sense els propis gurús d'origen– pretenen eternitzar les seves "calaverades", amb l'aquiescència de gruixudes concurrències, i a la recerca de passats, ara "impresentables", ni que fos com a exercicis de raonable nostàlgia, que per això ja hi ha els arxius corresponents. No és aquest el cas de cantautors que no han deixat mai l'escenari, que han tengut, això sí, el moment més àlgid en una altra època, però que han seguit publicant obres a partir del que són ara i amb la perspectiva que s'integra des d'un ahir més reconegut. Mestres o secundaris, fills adoptius tots del gran mestre Dylan, passegen amb molta més modèstia, i a tamany natural, la seva pròpia visió de la realitat, la d'ara i aquí. JACKSON BROWNE, músic de carretera i manta, acaba de visitar l'illa i no tengué cap problema en cedir el protagonisme de l'actuació a la guitarra del qui ell mateix anomenà com el seu "amic i mestre", David Lindley. Aquesta és la seva joia.

tgomil@ ... salut i República.

Piedras Bellveure, s.l.

Francisco Pérez
(ES POLLENSÍ)

PEDRA DE BINISSALEM

Finca Bellveure, s/n. 07350 Binissalem (Balears). Tel. 607 82 95 58

CULTURA

(M M)

MÀXIMES I MÍNIMES



Antoni Pol

172 *El pol·len, les al·lèrgies i altres afeccions primaverals han arribat. Cal tenir-ho en compte i cavil·lar sobre aquesta renovació biològica. També, a la nostra Vila, que tant duim dins el cor, ja se senten remors de martells i escarpres preparant la Fira de la Pedra. I aquelles coses de cada dia, de les quals no podem, afortunadament, alliberar-nos.*

173 -¡Estam en plena primavera!
-¡Oh què fort!

174 Les primaverals gallines, després de pasturar per aquí i per allà, tornen al seu galliner sense cap sentiment de culpa. M'agradaria ser gallina.

175 Mentre els liris virginals i les castes vares de Sant Josep se marcién a la pastera del jardí, a l'interior... florien els amants.

176 Allò que li feia força poagre, de la quaresma, més que el dejuni, era la *penistència*

177 *Estimada Marta: Un dels ingredients bàsics de l'ambrosia -menjar dels déus- és el plaer musical.*

178 Tira a tira va guanyant terreny la novíssima matemàtica. A hores d'ara ja està socialment ben vist que el cercle més viciós sigui el forat del cul.

179 El senyoriu de Binissalem ¿se manifesta en els casals de pedra o en la bona educació, el civisme, la tolerància, la generositat, el bon parlar...?

180 Del gust i l'interés que poses per planxar les camises a la teva parella ¿no en podries reservar un poquet per a la seva persona?

181 Ens queixam dels altres quan ens diuen coses que no ens agraden... ¿Si sabéssim les que callen!

182 Tot el sant dia esperant aqueix instant... ¿i ara te'n vas a posar la lavadora?

183 La vida és un estenedor de roba on hi penjam, al fil de la memòria, les experiències, els fets, les emocions... Però sempre el que més crida l'atenció són les bragues i els calçotets.

184 Tan empenyós pot resultar un pèl dins un plat de fideus com un fideu dins una mata de pèls.

185 Jove, tu que estàs tan obsessionat amb el *tuning* ¿saps que també hi ha altres maneres d'embellir el cotxe, la conducció... i fins i tot el conductor?

186 El llit s'ha de fer d'una forma científica i freda, però pot desfer-se de manera més irracional i apassionada.

187 Era tan avorrit i poc entusiasta que s'adormia... *a l'acte*.

188 Felix el poble que pot perdre el temps reclamant *pedra de Binissalem* per les seves obres públiques.

189 ¿Per què deu esser que, al poble de la *pedra*, a la *pedra* li diuen *preda*?

190 De la reivindicació de la bondat de *Judes* i de la seva amistat amb el Mestre, no se dedueix que s'hagi d'abolir el celibat.

Bar Can Miquel

TAPES MALLORQUINES I MENUS DIARIS

DIVENDRES I DISSABTES SOPARS

Conquistador, 6. Binissalem. Telèfon: 971 886 379



Empreses i Empresaris del poble

Entrevista amb Jaume Ramon Sans, president de l'Associació



Amb 34 anys d'edat, casat i amb dos fills, i al capdavant de l'empresa Calçats Tomeu des de l'any 1995, en Jaume Ramon Sans ha estat elegit president de la recent creada associació d'empresaris del poble, una entitat fundada fa tan sols un mes. A la imatge que hi sobre aquestes línies apareixen alguns membres de la junta directiva i alguns dels empresaris que integren l'associació.

Tot i que l'associació acaba de néixer, quantes empreses la conformen?
Ara hi ha 35 empreses associades, cosa que suposa tot un èxit tenint

en compta el poc temps que fa que funcionam. Totes són empreses que es troben dins el poble o bé empreses que estan a foravila però de les quals els propietaris són binissalemers. Ara, el que s'anirà fent és crear seccions d'acord amb l'activitat pròpia de cada empresa, ja que n'hi ha de tot tipus: comerç, indústria, serveis...

Quines pautes o objectius s'ha marcat l'associació?
Bé, en primer lloc, actuar d'enllaç entre els empresaris locals i les institucions diverses com poden ser l'Ajuntament, el Govern, el Consell,

la Cambra de Comerç, etc. És evident que la unió fa lo força, i és bo que estiguem units. Per altre, servir de canal informatiu als empresaris de tots aquells temes que els puguin afectar. Bé siguin subvencions o normatives. Actualment, un exemple clar en seria la llei Antitabac, a la qual hi ha molts d'empresaris que desconeixen.

Com veus la situació empresarial o industrial al poble?
A nivell industrial, és evident que està creixent. Basta veure com al polígon pràcticament ja no hi ha lloc per ubicar-hi més empreses.

I pel que fa als comerços, veig bon futur, ja que al poble cada dia som més gent i d'això se'n pot veure beneficiat el comerç local, tot i que les grans superfícies suposen una competència molt forta.

I com creus tu qu es pot incentivar o millorar l'economia del poble?
Evidentment, promocionant el producte binissalemer. Fent campanyes com la de crear una marca com "fet a Binissalem", per tal de marcar diferències amb els productes que vénen de fora.

I de les tres fires que tenim, des Vi, de la Pedra i des Vermar, què n'opines? N'hi hauria d'haver d'altres per a la resta de productes?
Les tres fires que tenim estan molt bé, es van consolidant amb els anys, i a la vegada, serveixen per promocionar altres productes fets a Binissalem. A més, organitzar moltes fires tampoc és bo. A la fira des Vermar és allà on crec que els

nostres productes poden sortir més beneficiats.

I així com fa unes dècades, la gent feia feina aquí, al poble, i ara s'ha de desplaçar a foravila, com es podria fer perquè tornàs a ser com abans, com es poden crear llocs de feina dins Binissalem?
La veritat que és un tema difícil. Les empreses de gran ocupació, de grans plantilles, són totes a vorera de mar. Però perquè Binissalem no es converteixi en un poble dormitori, és evident que s'ha de fer feina i donar suport a la creació d'empreses locals i atreure les de fora perquè s'instal·lin aquí.

Ara que havies parlat de turisme, què opines del turisme d'interior? I del nostre Patrimoni, l'hauríem d'explotar més?
Està clar que sí. Binissalem, amb el que té, hauria de ser, si bé no el primer, sí el segon poble destacat en turisme d'interior. Tenim un dels

"Binissalem, amb el que té, hauria de ser, si bé no el primer, sí el segon poble destacat en turisme d'interior"

municipis més guapos de l'illa. Com? Idò, probablement, fent un esforç, entre institucions i comerç, perquè el poble fos visitable, a diari. Hi hauria d'haver més informació de cara al possible visitant, al turista, que no esperessin una vegada són dins el poble. I llocs com Can Gelabert, haurien d'estar oberts cada dia, matí i horabaixa.

Des d'aquestes línies, Jaume Ramon aprofita per fer una crida a totes les empreses locals a que entrin a formar part de l'associació, fent saber que a la propera Fira de la Pedra i l'Artesania (27 i 28 de maig), s'instal·larà un Punt d'Informació de la nova entitat.



AGÈNCIA D'ASSEGURANCES BINI&SALEM
C/ Guillem Martí Coll, 7 B
(Clot d'en Vidal)
07350 Binissalem
Telf. 971 511 332 - Fax 971 886 615
HORARI: 11h. a 14h. i 14.30h. a 20h.

	TERCERS	ROBO+INC+LLUNES	TOT RISC FR.180€
Seat Ibiza 1.4	241.07	265.76	327.64
Renault Clio 1.9	273.35	304.03	400.77
Citroen Xsara Picasso 2.0	268.91	314.12	440.77
Peugeot 206 1.4	262.19	291.88	385.90
Citroen Berlingo 1.9	308.91	354.28	475.98

Demanau-nos pressuposts sense compromís.

Les millors ofertes en assegurances d'Habitatges, Vehicles, Motos, Accidents personals, Decenal Construcció, Plans de Jubilació, Assistència Sanitària, Comerços, Responsabilitat Civil.

SANS

FOTOGRAFIA - VIDEO

INDUSTRIAL, PUBLICITARI, SPOTS TV, REPORTATGES

TDI TRACTAMENT DIGITAL D'IMATGES REVELATS EN 1 hora

Plaça Església, 20
07350 Binissalem (Mallorca)
Tel./ Fax: 971 511 347

Be
Binident

Binident empresa jove, dinàmica i amb experiència, neix per cobrir la creixent demanda en serveis odontològics, a una població amb dificultat per a l'accés a aquests.

Un servei especialitzat, integral i personalitzat en ortodòncia, implantologia, estètica i prevenció bucodental.

El nostre objectiu és oferir-li la màxima qualitat assistencial des del primer contacte. Amb unes instal·lacions completament equipades amb tecnologia d'última generació, instruments de bioseguretat i nous materials.

A l'avantguarda de la seva salut i estètica bucodental



• Implantes



• Sistema digital de radiologia bucodental

Sa Coma, 21
07350 Binissalem
tel.&fax 971 886 398
consulta@binident.com
www.binident.com

El Pla Territorial de Mallorca (III)

Trames urbanes originàries

El nou Pla Territorial de Mallorca (Norma 46, p.51) amplia la ja coneguda protecció o recuperació de tipologies tradicionals "a la persistència de trames urbanes originals i al seu creixement cap a altres nuclis, si n'hi hagués. La zona així delimitada haurà de ser objecte de protecció i conservació." Al capítol de Disposicions Addicionals (p.73) parla de Binissalem: "2. Es proposa l'ampliació dels conjunts històrics existents corresponents a Manacor, Valldemossa, Binissalem, Petra i Felanitx" i continua, "4. El planejament general municipal, en els municipis afectats, haurà de preservar i adoptar mesures amb la finalitat del manteniment de les trames urbanes originàries derivades de les Ordinacions de 1300 del Rei Jaume II."

La idea és prou atractiva. Suposa tot un impuls per mantenir la veritat històrica d'un procés urbanístic resultat de segles de creixement. Així s'evita la mescla d'antic amb modern, i alhora el pupurri d'elements heterogenis. Que millor que es conservi ben delimitada la integritat de l'antic, dedins o al costat d'allò nou!

Just després comencen a ploure les preguntes...almenys en el cas de Binissalem!. Està definit Binissalem al PTM com a poble derivat de les Ordenacions de Jaume II, però no es així com es pot deduir si examinem la forma del poble. Si durant els últims 120 anys el seu desenvolupament urbanístic està assumint gradualment una geometria més quadrículada, la seva forma antiga semblava més aviat un "espagueti" llançat damunt d'un mapa entre Consell i Selva. S'ha de recordar que Lloseta formava part del municipi fins el 1843. Per tant, no té res en absolut a veure amb el pla quadrículat de Sa Pobla, la vila que demostra més clarament les prescripcions de Jaume II. És clar que Binissalem fou un terreny de petits nuclis de població i possessions, que molt a poc a poc i de manera fortuïta s'ajuntaren. Encara resta el de Pedaç, separat del

cas urbà, com exemple. Però quines són les trames urbanes originàries? O, si ja estan oblidades, o millor dit "obliterades", com es poden tornar a descobrir per tal de ésser marcades o, fins i tot, recuperades? Com s'han de constatar i assenyalar a la pràctica? I sobretot, a qui l'importa saber, identificar, preservar i mantenir les trames originàries? Ben segur que tot això requerirà d'un bon esforç. A la vista del procés tan accelerat d'increment que hem patit i patim, hi ha una mínima possibilitat de conservar unes trames que havien persistit fins ara? Sembla

que no. Com a resultat immediat -sens dubte no intencionat- del nou Pla Territorial, hem tornat momentàniament a la regulació de les NNSS de 1993, que permeten obrir el molt antic Carrer de la Pau -el Pou Bo és matèria d'un document municipal de l'any 1340: més antic impossible!- fins el modern carrer de Joan Miró, esborrant així la seva qualitat de carreró tancat, tan característic dels nuclis d'aquell temps. L'últim exemple el tenim amb el nou pont del tren cap a Lloseta que, ja com inicià el mateix traçat ferroviari, ha romput espectacular i definitivament la integritat urbanística de l'antiga Robines. Dos exemples ben significatius de trames canviades en un lloc tan central com la Plaça de l'Església són les obertures del carrer Francesc Mascaró, que data d'un acord del Ple de 1937 i el carrer de Sa Mostra, decidit als mateixos anys 30, però tan sols executat als 80. I, qui s'en recordarà Can Magrana, que suposa el punt i apart del carrer Rectoria fins a principis dels anys 80?

"Dos exemples de trames canviades en un lloc central com la Plaça són les obertures del carrer Francesc Mascaró, que data d'un acord del Ple de 1937 i el carrer de Sa Mostra, decidit als mateixos anys 30"

Antoni Gomila & Sheila Jagan



Carrer de la Pau

SINTONITZA!!!



MÚSICA LES 24 HORES DEL DIA

Ferreteria Can López



Catedràtic Llabrés, 17. 07350 Binissalem. Tel./Fax: 971 51 19 87

Bar Can Gras

Germans Martí

Especialitat en tapes variades
i pastes mallorquines



Conquistador, 60. Binissalem. Telèfon: 971 51 10 97



comestibles
Capel
Pedre Jose Gemilo

Concepció 6, Binissalem

"SANTOS NOSTROS TRA"

CAIXA DE BALEARS

OPINIÓ

Fer oposició...

és denunciar la deficient gestió municipal



Jeroni Salom

Amigues i Amics
de Binissalem:

No és gens fàcil la feina que hem de fer dins el nostre Ajuntament des de l'oposició.

De vegades ens alegrem quan veiem que les nostres reivindicacions tenen efecte.

Després d'haver aconseguit que retirassin la barrera de davant Foto Sans, ara parlen de modificar el Parc de la Rectoria i eliminar parcialment la paret vella que amenaça caure. Anem bé, a poc a poc. També hi ha hagut una petita "mea culpa" del Batle en l'obra del Passeig des Born: "No ha quedat tot lo bé que mos pensàvem i ara hi farem unes milliores", ens va dir en una reunió sorpresa que va convocar. No dins el Fòrum Ciutadà, que era el seu compromís, sinó en reunió de l'Agenda Local 21.

Sorprenentment (a pesar del que ha cobrat el "fabulós" equip redactor, més de 12 M.ptes.), el CIM ens ha rebutjat per quarta vegada les NN.SS. urbanístiques, una eina fonamental pel dia a dia municipal. La deixadesa del regidor d'urbanisme ha tengut el seu fruit: una proposta que els tècnics del Consell rebutgen. Mentres tant, qui pot "campa a sus anchas", i els altres, a menjar morena: els empresaris de Binissalem que volen anar al polígon seguiran esperant; us recoman "situar-vos bé" ja que només hi ha 16.000 m² a preu taxat.

En aquesta revista felicitàvem la candidatura que presentà en Jaume Ramon per presidir la directiva de la nova Associació d'Empresaris de Binissalem. Avui ja el poden felicitar a ell, com a President i a tota la seva Junta Directiva. Des del Partit Popular els encoratjam a que tirin endavant amb el teixit empresarial, que facin activitats conjuntes, que creïn llocs de feina i que no es limitin en les seves tasques ja que també formen part, juntament amb les seves famílies de tot l'entramat

popular que és el poble de Binissalem. Felicitats i Endavant!

En el passat plenari d'11 d'abril des del grup Popular presentàrem 18 preguntes al Batle. La 13 era: **¿seria possible començar un projecte d'asfaltat de tots els carrers de Binissalem?** La resposta fou: "no hi ha doblers". Ja sabem que no hi ha doblers municipals, malgastats.

Sempre hem pregonat que un Batle de Binissalem ha d'arribar al màxim d'ajudes possibles (autonòmiques, estatals o europees), els projectes més ambiciosos també tenim dret a sol·licitar-los. Bé està que se demanin 3 milions d'euros per un nou Casal de Joves o per una piscina coberta.

"Sr. Batle, no crec que els faci gens de gràcia als propietaris que ja paguen hipoteca i no poden gaudir de la seva propietat. Fa més de dos anys que aquest problema hagués pogut quedar resolt"

I del dia a dia del nostre carrer? dins el nostre Ajuntament parlar del dia a dia no interessa a ningú. ¿És que tothom menys noltros està d'acord amb la recollida de fems i amb el manteniment i neteja del poble? ¿o amb els carrers que tenim? ¿o amb què tenim un poble modèlic amb un Ajuntament que respon immediatament? ¿o que les barriades no centríques estan tan ben arreglades com la plaça?

Mireu per on, encara haurem d'agrair a ONO la seva arribada a Binissalem. No entenem moltes

"El CIM ens ha rebutjat per quarta vegada les NN.SS. urbanístiques, una eina fonamental pel dia a dia municipal. La deixadesa del regidor d'urbanisme ha tengut el seu fruit: una proposta que els tècnics del Consell rebutgen. Mentres tant, qui pot "campa a sus anchas", i els altres, a menjar morena"

coses: la rapidesa de les obres que han destroçat façanes i carrers, el silenci del PSOE, etc. Ara hem sabut que ens arreglen "gratis" el parc infantil del C/ Gaspar Vallès "Es Torero". Vaja negociacions!! ¿Com negociareu la plaça nova des Rasquell? s'accepten ofertes.

¿Parlam de les VPO des Rasquell? Sr. Batle, no crec que els faci gens de gràcia als propietaris que ja paguen hipoteca i no poden gaudir de la seva propietat. Fa més de dos anys que aquest problema hagués pogut quedar resolt. Si el nostre Batle diu que és "Passador de pena" crònic, crec que res és comparable a la pena que passen els afectats. Digau la veritat; és facil culpar a "Palma".

Estaria molt bé fer broma si no tenguéssim responsabilitats polítiques, si fóssim un partit sense alternativa de Govern. No és el nostre cas, continuarem fent feina des de l'oposició, intentant posar un poc de seny dins un Equip de Govern cansat i embriagat de tant de poder.

Jeroni Salom Munar
President del PP-Binissalem



Conquistador, 18
Tel. 971 511 932
07350 Binissalem - Mallorca

Eusebio Estada, 84
Tel. 971 292 255
07009 Palma - Mallorca

Ca'n Torró
Moda Jove
BINISSALEM

M. Mercedes Alcedo Fernández

C/ Sant Vicenç de Paül, 24-A
07350 Binissalem (Illes Balears)
Tel. 971 51 23 20

Sparting

HEADLINE



BAR LLUIS

TAPAS Y BOCADILLOS

local climatizat

Avda. Antoni Morey, 14. Binissalem. Tel. 971 51 20 21

TALLER JOYAS

Reparación en chapa y pintura



con cámara
de pintar

Pare Payeras, 2. 07350 Binissalem. Telèfon: 971 87 06 08

INSTAL·LACIONS BENNASSAR

- Aire acondicionat
- Antenes terrestres
- Antenes digitals
- Calefacció baix consum
- Televisió hifi electrodomèstics

C/ Conqueridor, 79 3rD. D5 Binissalem
C/ Cristòfol Colon, 14 1r Uloseta
655 320 025 676 570 672
971 514 982
tolobennassar@msn.com

OPINIÓ

Acord Independents-Esquerra

Farem feina plegats com a una sola agrupació



Pere Daniel Pol

Ja han passat tres anys des de la fundació dels Independents de Binissalem. Igualment fa tres anys que els Independents aconseguirem

un regidor a l'ajuntament, i així rebérem l'encàrrec de participar en la gestió dels interessos dels binissalemers.

No ha estat ni és una tasca gens fàcil, sobretot enfront una majoria absoluta que ni escolta ni vol escoltar.

No perd de vista que, com ens recorda reiteradament el Centre d'Estudis Sociològics, el setè problema més important pels ciutadans és "la classe política". Simptomàtic.

Malauradament, la conducta d'alguns polítics locals no ajuda gaire a millorar aquesta percepció.

Com deia, i reprenent el fil del principi, la tasca d'un regidor requereix la dedicació de molt de temps. No és fàcil compaginar l'assistència a les reunions de l'Ajuntament, d'agrupació per preparar les qüestions i també amb tècnics especialistes en alguns temes, amb la vida familiar i professional. Cal dir que en els grups que, com el nostre, tenen un sol regidor, s'intensifica aquesta situació.

Així i tot, té força mèrit haver pogut elaborar una proposta alternativa per al polígon industrial. Hem destapat el regal de 70 milions de pessetes que va fer l'Ajuntament als promotors del polígon, que ara

es volen construir 12 vivendes allà on estava prevista una zona verda, els fraus de l'aigua... Aquestes són algunes de les coses que el nostre batle prefereix que no es sàpigien i que l'oposició, certament, ajuda a mantenir desconegudes. Me'n faig una autocrítica ferotge.

Si per una part la majoria absoluta que governa el nostre Ajuntament malbarata els doblers de tots, és clientelista, submissa, condescendent o, fins i tot, col·laboradora necessària, la majoria de l'oposició no sembla ser una alternativa gaire bona. Diu que el Govern de les Illes només farà unes determinades inversions en el cas que el PP governi a Binissalem. Fa xantatge, diguem-ho obertament. Quin panorama més desolador.

Amb tot això, seguim pensant que és possible que l'Ajuntament es regeixi per principis ètics i morals, on els interessos de tots vagin per davant dels interessos d'uns quants. No és fàcil i les pressions són moltes. Ens volen fer callar. El batle el primer.

Així les coses, ha aparegut un nou partit a Binissalem: Esquerra Republicana. Bona part dels impulsors d'aquesta nova agrupació han estat i estan íntimament relacionats amb els Independents. És natural. Davant les agressions continuades que el PP fa al territori, al medi natural i la cultura pròpia, que ha hipotecat les

"Si per una part la majoria absoluta que governa el nostre Ajuntament malbarata els doblers de tots, és clientelista, la majoria de l'oposició no sembla ser una alternativa gaire bona. Diu que el Govern de les Illes només farà unes determinades inversions en el cas que el PP governi a Binissalem"

inversions el Govern fins el 2032, no han pogut quedar impassibles i han decidit que cal fer encara més coses. Als meus ulls, els honora.

Com a resultat de tot això i després de meditar-ho profundament, els Independents de Binissalem i Esquerra Republicana hem decidit fer feina plegats com a una sola agrupació, però que farà feina en suport a la meua tasca de regidor. Ara, aconseguir documentació, fer consultes tècniques, elaborar o estudiar documents em proporciona més temps per a la resta de tasques que només pot fer un regidor.

Per ara, aquesta aposta d'aglutinar esforços i inquietuds és força satisfactòria, i qui sap si se'n sumaran més. En qualsevol cas, però, el nostre treball polític pretén que l'ètica i la moral tornin a conduir el nostre Ajuntament pel camí de l'interès general. És possible? Nosaltres creim que sí, i farem feina perquè així sigui.

Pere Daniel Pol i Creus
Regidor dels Independents de
Binissalem
pere@binissalem.net



Paco Pol
CALÇATS ARTESANALS
mestre artesà. Venda exclusiva al taller



Camilo José Cela, 8. Binissalem. 971 51 11 69



APIMA
Associació de Pares i Mares d'Alumnes del C.P. Nostra Senyora de Robines

Col·legi Públic Nostra Senyora de Robines
Camí de s'Aigua, 38
Tel. 971 51 21 02 - FAX: 971 51 16 04

Procés d'admissió i matrícula, curs 2006/2007. Sol·licitud de plaça
Inici: dilluns, 24 d'abril - Finalització: divendres, 5 de maig de 2006
Llistes provisionals d'alumnes admesos: 25-5-06
Reclamacions Del 26 al 30 de maig - Resolució reclamacions: 31-5-06
Llistes definitives d'admesos: 14-6-06

MATRICULACIÓ INFANTIL i PRIMÀRIA
Inici: dijous, 15 de juny - Finalització: dimarts, 16 de juny de 2006



Espiral
Paperceria

Rectoria, 11. Binissalem. Tel. 971 512 244

Tenda de roba
s'Òliba



Roba d'home, dona, nins i nines
Tots els complements per al teu bebé

NOVA DIRECCIÓ:
Joan Josep Amengual i Reus, 15
Tel. 971 511 709 (devora el SYP)

Petitons, infants feliços

Infants feliços i nins somrients. A Petitons sabem que els "papàs i mamàs" voleu sobretot que els vostres fills estiguin contents i ben cuidats quan estan amb nosaltres. Per això aquí cream un ambient familiar on ells es troben ben a gust i com a casa, perquè **un nin feliç aprèn més i millor.**

Som Petitons

A la nostra llar d'infants sabem que els nins estan més a gust si coneixen i estimen als seus cuidadors. Per aquest motiu comptam amb una plantilla fixa, formada per una **Tècnica en Jardí d'Infància**, una **Auxiliar d'Infermeria** i una **Psicòloga Infantil** a la vostra disposició.

Horari ampli, papàs tranquils

La flexibilitat i amplitud horària és essencial per a molts pares i mares, per això obrim de 7 del matí fins a les 8 del vespre, tant a l'hivern com a l'estiu, amb possibilitat d'obrir els dissabtes.

Salut i sabor, el menjador

A més de confeccionar els menús més sans i agradables pels vostres nins i nines, al nostre menjador trobareu flexibilitat per raons de salut, religió, etc. Cada mes sabreu quins plats hi haurà cada dia.

Matrícula gratuïta, fins setembre

A Petitons esperam els vostres fills amb els braços oberts i amb una agradable sorpresa per als pares i mares: **matrícula gratuïta fins a setembre**



Aquí ens trobaràs:

Camí de s'Aigua, s/n (al costat de Citroën)
07350 Binissalem. Illes Balears

696 653 860

PETITONS
LLAR D'INFANTS

Un conte

contat per na Margalida Ripoll



EL CONTE DE L'ELF GOLAFRE

L'elf Hermini sempre estava menjant. Era un elf petitó, però per molt de menjar que li donàs la seva mare, sempre en volia més.



Sempre que l'Hermi veia les fades a la clapa de les flors o els follets a l'hort, demanava alguna llaminadura.

– Té, Hermi, –va dir la fada Fida. Tasta aquesta maduixa tan bona. És plena de suc.

L'Hermi va queixalar la maduixa i el suc li regalimà per la barbeta. Ummmm!, –va fer l'Hermi.

Va anar a visitar els follets, que s'amagaven a la bitxera.

– Que puc tastar les vostres llaminadures picants?. –] tant!!!

– Això està boníssim!

Mentre l'Hermi jugava, va veure unes pomes molt sucoses. Va entrar a l'hort on els gnoms conreaven les pomes. Trobà una escala i va enflar-se fins dalt de tot d'un arbre, on es feien les pomes més sucoses. N'acabava de collir tot un cistell quan una forta veu va sobresaltar-lo.

– Petit elf, es pot saber què fas?, –grunyí el gnom Glom.

L'Hermi va espantar-se tant, que li caigué el cistell i les pomes volaren arreu. Una va anar a caure damunt del cap d'en Glom.

“TOC!” Això va fer que en Glom s'enfadàs molt.

– Aï!! –remugà el Glom.

– Em sap molt de greu, no us volia agafar les pomes, però feien tan bona cara que no me n'he pogut estar.

La mare de l'Hermi va disgustar-se molt en saber el que havia fet el petit elf. L'Hermi estava trist. S'adonava que havia fet enfadar la mare i els gnoms. L'Hermi va decidir que els ho compensaria.

L'endemà, l'Hermi va preparar un enorme festí per a la seva mare i per als gnoms. Aquella tarda tots varen menjar pastissos de poma i begueren suc de poma. L'Hermi havia après la lliçó. Va prometre als gnoms que mai més no tornaria a agafar res sense demanar permís abans.

“He après a demanar-ho abans d'agafar una cosa que no és meva”

Mallorca-Prix

Brot '06



Tercers classificats

La primera edició del concurs Mallorca Prix, inclòs dins el festival juvenil Brot 2006, organitzat pel Consell de Mallorca, i en el qual hi participaren un gran nombre de pobles de l'illa, va acabar amb un bon resultat per als representants de la nostra vila, ja que l'equip de Binissalem, després de quedar campió a la semifinal disputada a Pollensa, aconseguí una destacada tercera posició a la finalíssima celebrada a l'hipòdrom de Son Pardo, i per a la qual s'hi havien classificat els pobles d'Artà, Bunyola, Lloret i Ses Salines (1r, 2n, 4rt i 5è classificat, respectivament).

Cal recordar que el dissabte 29 d'abril, a més de tenir lloc la final, també hi havia programades un gran nombre d'activitats, de tot tipus, que s'allargaven fins a la nit, concluint amb un concert d'uns

quants grups mallorquins com Anegats, i amb el grup estrella com va ser Mclan.

Pel que fa al concurs, aquest es basava en proves físiques i d'habilitat però també amb una tanda de preguntes sobre cultura general.

Concert Punky

El dissabte 8 d'abril se celebrà en un solar del polígon industrial un festival de música punky en el que hi prengueren part un total de 12 grups, procedents de diferents pobles de l'illa i de Palma.

L'event va estar organitzat pel grup local, Potoi, Les actuacions començaren a les 20 hores i finalitzaren sobre les 4 hores de la matinada. 8 hores de

L'emoció va ser present des del començament al final, perquè des d'un principi, l'equip de Ses Salines ocupava el primer lloc, mentre que el d'Artà no havia arrencat gaire bé. Al final, la truita es girà. Els nostres, fins al darrer instant, hagueren pogut quedar en segon lloc.

música punky i reivindicativa d'un moviment que semblava mort però que, com si del Fènix es tractés, resorgeix de les seves pròpies cendres, cada uns quants anys.



Cultura Japonesa i jornades de Rol

Activitats mensuals

- **TALLER DE MANDALAS**
Dijous de 18 a 19:30h
(heu de dur un vidre)
- **ESCACS.** Divendres a les 18h
- **TALLER DE BRAKE DANCE**
Dimecres de 18 a 19:30h
- **TALLER DE BATUKA**
Dissabte de 11h a 12:30h

Activitats puntuals

- **TALLER DE RECICLATGE**
Divendres 5, de 18 a 19:30h
- **TALLER DE CARTERES**
Divendres 12, de 18 a 19:30h
- **XERRADA D'HÀBITS ALIMENTARIS**
Dimecres 17, a les 19:30h
- **TALLER DE COPINYES**
Divendres 19 i 26, de 18 a 19:30h

A totes aquestes activitats és obligatori apuntar-se. Són gratuïtes.

CICLE DE CINEMA

Alejandro Amenábar, a les 19h

Dissabte 13: **TESIS**
Dissabte 27: **ABRE LOS OJOS**

Recorda: tu pots triar el teu cicle de cinema, només ens ho has de demanar al Casal.

INTERNET GRATUÏT

Tots els dies al Casal de Joves Teniu dos ordinadors al vostre abast per poder Xatear, Jugar, Navegar...



T'avorreixes els diumenges?

El Casal organitza:

- **TORNEIG DE PING-PONG**
Diumenge 7, a les 18h. Gratuït.
- **TORNEIG DE PLAY STATION**
Diumenge 14, a les 18h. Gratuït.
- **CAMPIONAT DE TRIVIAL**
Diumenge 21, a les 18h. Gratuït.

Cessió d'espai

En el casal també podràs trobar un espai per gaudir de la tranquil·litat per a estudiar i la infraestructura per exposar les teves obres d'Art (pintura, escultura, fotografia,...) i donar-li difusió.

Tan sols has de xerrar amb el personal del casal. Ells et diran les dates i hores en les que pots gaudir d'aquest espai.

Si et manca un espai on trobar-te, reunir-te, jugar o fer alguna activitat/ taller, nosaltres tenim la solució al teu problema. Si ets jove (12 a 18 anys) i tens una iniciativa, Associació o qualsevol inquietud, et cedim un espai per a què puguis fer el que haves somiat. Per a més informació (horari, espai,...) has de xerrar amb els monitors/es del Casal.

Borsa de monitors

Mitjançant la borsa de monitors del nostre Casal podràs accedir a diferents ofertes: Cursets, voluntariat, tallers al casal, altres ofertes que ens puguin arribar.

P.I.J. ESPABILA'T

Servei gratuït que depèn del Casal, per a què puguin informar-se sobre diferents temes.

Punt verd: recollida de paper, piles..

Bus Jove. Si voleu anar de festa i no voleu agafar cotxe, l'Ajuntament us proposa l'alternativa "Bus Jove". Informa't al Casal.



JORNADES DE CULTURA JAPONESA

Dia 6, de les 11h a les 20h

Activitats

- Taller de papiroflèxia
- Degustació de cuina Japonesa
- Exhibició de ninots tradicionals
- Jocs de taula tradicionals
- Taller d'escriptura Japonesa

JORNADES DE ROL

Dia 20 de 10 a 20h (preu: 5 euros)

- Taller de forjas de armes de goma espuma
- Warhammer
- Magic
- Visionat de pel·lícules

HORARI DEL CASAL

Matins

De dimecres a dissabte, de 9 a 13h.
Horabaixes

De dimecres a dissabte, de 17 a 22h
Diumenge de 17 a 21h
Telèfon: 971 886 265
A/e: casaldejoves@binissalem.org

Bar S'Hotel



Passeig des Born, 1. Binissalem. Tel. 971 51 15 03

Restaurant Can Arabí

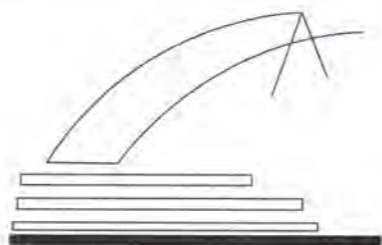

Especialitats: fideus amb conill
i arròs amb salseta

Zona d'acampada - Piscina

Camf Bellveure. Binissalem. Tel. 971 51 22 11



- Excavacions
- Muntatge de piscines prefabricades
- Serveis forestals
- Retro excavadores i picadores fins a 22 tonelades
- Neteja de finques
- Servei de Retro desbrossadora
- Transports de graves i materials de construcció
- Transport d'aigua potable
- Venda de llenya i terra per a jardineria

C/ Reverend Llorenç Pons, 30 A. 07360 Lloseta
971 51 90 15 - 653 49 87 10
mvrtransportsiexcavacions@yahoo.es

Itaca

... el que ha estat cercant

Articles de decoració, regal i mobles



... Itaca t'ha donat el bell viatge,
sense ella no hauries sortit.
I si la trobes pobra, no és que Itaca
l'haig enganyat...

(Ll. K. Kavafis M. Lluís Llach)

C. de sa Coma, 31. 07350 Binissalem
Tel./Fax: 971 88 61 31 / e-mail: itaca_regalo@yahoo.es

ESPORTS



PETANCA

A Nacional!

El Club Petanca ha tancat una gran temporada, sobretot pel que fa al primer equip, ja que després de quedar en segon lloc ha ascendit a la categoria de Nacional. Aquesta és la segona vegada en la història del club que ho aconsegueixen. Així idò, l'any que ve jugaran amb els 10 millors de Mallorca.



FUTBOL

Campionats i fitxatges

Si els comptes i la memòria no fallen, era l'any 1965 quan un equip amateur del Binissalem va aconseguir el darrer títol de Lliga. Concretament l'equip que apareix a la fotografia de dalt, que es proclamà campió el 1964 i el 1965.

Com molta gent del poble sabrà, un equip del poble, amb jugadors del poble. Ara, passats aquests 40 anys, ha estat l'equip amateur filial del Binissalem qui ha aconseguit tal fita, a Tercera Regional, tot sigui dit. Però, una lliga és una lliga. Mai és fàcil quedar primer.

Per altre lloc, pel que fa al primer equip -i atenent-nos als comentaris i lloances que es deixaven sentir a principis de temporada- semblava que seria, quasi amb tota seguretat, un dels quatre que disputaria la lligueta d'ascens a Segona B. De fet, aquest era un dels objectius fixats. Al final però, si el Binissalem queda

dins el vuit primers, bé haurà anat. I precisament això sembla que ha motivat a la directiva a tornar a preparar una campanya i una plantilla més forta que l'anterior. Amb més fitxatges, amb un entrenador que ja coneix el vestuari binissalemer, com és en Miquel Bestard, molt donat, per cert, a fitxar i fitxar.

Fins i tot es rumoreja que l'equip que es podria formar seria semiprofessional, entrenant dos pics cada dia. De manera que la lligueta, la temporada que ve, no s'escapàs de les mans.

Allò que està clar però, és que dins la campanya 2005/2006, qui haurà donat una alegria, i grossa, al club hauran estat els del poble.

10 minuts, cinc gols

I seguint parlant de jugadors del poble, diuen els entrenadors de l'Escola de Futbol, Jaume Sales i Pep Bibiloni, que amb tots els anys que fa que són dins el club, no recorden haver vist un partit en què un jugador del Binissalem, en els deu

primers minuts d'un partit jugat a fora camp, aconseguís marcar cinc gols. Es refereixen a Sergi Oliver, qui aconseguí aquestes cinc dianes en un partit de lliga fa unes setmanes.

J.Pons



GIMNÀSTICA

Campionat de Mallorca

El dissabte dia 1 d'abril es va iniciar la temporada de gimnàstica artística amb la celebració del Campionat de Mallorca per aparells, al Poliesportiu Prínceps d'Espanya.

La gimnasta binissalemera, Margalida Bestard Salom, qui enguany ha pujat a la categoria Infantil A, participà en els aparells de barra, paral-leles i terra (en les competicions per aparells es pot participar en un màxim de tres), quedant Subcampiona de Mallorca de Barra, Subcampiona de Mallorca de Paral-leles i Tercera classificada de Terra.





KARTS

Miquel Llabrés, pilot

L'esport de carreres de Karts sembla que, a poc a poc, va agafant un cert protagonisme dins el poble. Després d'uns quants anys de celebrar-se, durant les festes des Vermar, una competició a la zona del polígon, l'afició pel Karting pareix que va en augment.

I és més, al poble comptam amb qualque pilot que, després de prendre part en algunes de les competicions que s'organitzen arreu de l'illa, ja ha aconseguit més d'un premi.

És el cas de'n Miquel Llabrés Romero qui, en la categoria Senior, s'adjudicà el millor registre en la que ha estat la primera competició de l'any, la carrera *D. Hill*, disputada el passat 12 de març, en el circuit *Super Go-Kart* de Magaluf.

Posteriorment, Miquel Llabrés també va participar en el trofeu *Ayrton Senna*, on tornà a realitzar una gran carrera, quedant situat dins les tres primeres posicions. I va ser el 9 d'abril quan en la tercera competició d'aquest any, batejada amb el nom de *Michael Schumacher*, aconseguí, novament, una brillant victòria, encapçalant d'aquesta manera la classificació general. Ara, la pròxima cita, també en el circuit de Magaluf, és el proper diumenge dia 7 de maig.

ESCACS

Campions, de 1a i de 2na!!

Fa unes setmanes ha acabat la lliga del campionat de Mallorca d'escacs per equips, en la qual el Club d'Escacs Binissalem hi pren part amb dos equips: un a Primera i un a Segona.

L'equip de primera, que aquest any s'ha reforçat amb jugadors d'alt nivell, com en Pere Mascaró, Mestre FIDE i uns dels millors jugadors de Mallorca, ha fet una temporada molt bona, havent perdut només una partida i guanyat les 9 restants, proclamant-se així campió de la seva categoria, a falta de dues rondes per acabar la competició.

Per altra banda, l'equip de segona, format en la seva totalitat per jugadors que duen anys dins el club, ha fet una campanya que no s'esperava, ja que també, sols amb una derrota, ha aconseguit quedar primer del seu grup i jugar així la fase final on optava a quedar campió de segona, resolvent l'enfrontament amb un contundent 4-0 i conquerint així el "doblete". Idò!

Per a aquest any, el Club d'Escacs Binissalem ha fet una aposta important quant a la competició d'equips, i ha complert fins ara un objectiu molt important que era ascendir a la màxima categoria, on per primera vegada en 18 anys d'història del club, ho ha aconseguit.

Dins la primera setmana del mes de maig es disputa, a l'Hotel Cala Galdana de Menorca, el campionat de Balears d'escacs, on el Binissalem hi prendrà part, ja que va sol·licitar l'organització de l'esdeveniment, cosa que la Federació Balear d'Escacs ha atorgat, i per aquest motiu pot ocupar plaça d'organitzador.



El Club d'Escacs Binissalem ha realitzat enguany, una temporada excepcional!!