

Convento



APOSTOL Y CIVILIZADOR

Franqueo concertado
33 / 22

BOLETIN DE DIVULGACION DEL BEATO FRAY JUNIPERO SERRA
"EL APOSTOL DE SIERRA GORDA Y DE LAS CALIFORNIAS"
Publica: Fraternidad de Franciscanos, O.F.M. Petra (Mallorca) ESPAÑA, Tel. 56 12 67

Enero 1990, Nº 167



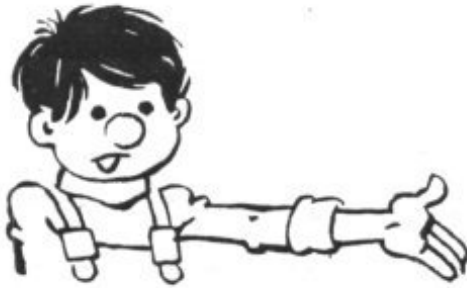

AVISO A NUESTROS LECTORES

Rogamos a todos aquellos que coleccionan esta revista nos hagan llegar durante el mes de enero los ejemplares de 1988 - 1989 para mandarlos a encuadernar. Les hacemos saber que pasado este tiempo ya no se recibirán más encargos de encuadernación.



PUBLICA:

Fraternidad de Franciscanos, O.F.M.
 PETRA (Mallorca) ESPAÑA
 Tel. (971) 56 12 67
 Depósito Legal: P.M. 178-1974
 Impreso en los talleres
 de Apóstol y Civilizador

DIRECTOR:

Fr. Salustiano Vicedo, ofm.

COLABORADORES

Msgr. Francis J. Weber.
 Bartolomé Font Obrador.
 Miguel Llinás.
 Mariano Vila Cervantes.
 Adalberto Rodríguez Martín y Petrus.
 Rafael Nicolau Riutort.
 Antonio Vives Coll.
 Jaime Ribot.
 Isabel Salvá.
 Concepció Bauzá.
 Llorenç Riera.

FOTOGRAFIA:

Reportajes Font.
 Fr. Salustiano Vicedo.
 Fr. José Daniel Llácer.

ILUSTRACIONES:

Dino y Tina.

TRADUCCIONES DEL INGLES:

Fr. Enrique Oltra Perales.
 Nuria Llansó.



VOLVIERON LAS NAVIDADES

Volvieron las Navidades
 con esperanzas muy borrosas,
 porque ocurren tantas cosas
 referente a las calamidades.

Son muchas las Ciudades
 en que la miseria abunda más,
 siendo la humanidad incapaz
 de quitar tantas barbaridades.

El Mundo está tan modernizado
 que en muchos aspectos se ha malogrado
 viendo tantas y tantas atrocidades.

Quisiera que todo lo moderno
 fuese para quitar este Infierno.
 Estos son mis pensamientos y debilidades.

Xim Llamas Gil.

NUESTRA PORTADA:

Esplèndida panoràmica s'observa, durant el mes de gener, des del Puig de Bonany. Pels quatre vents es contempla Mallorca plena d'esquitxos de les blanques flors dels ametllers.

EL MISTERIO DEL DOLOR HUMANO Y EL BEATO FRAY JUNIPERO SERRA

El sufrimiento humano puede ser moral o físico. El primero afecta al cuerpo; el segundo hace referencia al alma. Ambos sufrimientos puede tener connotaciones de orden psíquico. El hombre, el ser humano, pasa por la tierra conociendo el dolor y haciéndose importantes preguntas sobre ese misterio. Hay una respuesta evidente: Sin él no se puede avanzar en el camino de la vida cristiana.

Hablando de la Fortaleza como virtud Cardinal, decía San Ambrosio: *"Est fortis qui se in dolore aliquo consolatur"* ("Fuerte es aquel que se consuela padeciendo algún dolor"). El Beato Fray Junípero Serra, padeció en su vida terrena prolongados y profundos dolores, tanto espirituales como físicos, sobre los que no se quejó nunca, salvo que ellos le impidieran la realización de su obra misionera. Se venció siempre a sí mismo por amor al Señor, expresando su resignación en aquellas hermosas palabras llenas de humildad y de fortaleza: *"Déjémoslo todo a Dios; hágase en todo su santísima voluntad"*. En ellas se condensa su lección ejemplar ante el sufrimiento humano.

Con fecha 11 de Febrero de 1984 -Año de la Redención- Su Santidad el Papa Juan Pablo II, en el sexto de su pontificado, nos dió a los católicos la Carta Apostólica: "Sobre el sentido Cristiano del sufrimiento humano" ("Salvifici Doloris"), documento de gran valor espiritual y teológico que tiene como bases de apoyo el Antiguo y el Nuevo Testamento. En ella se habla del valor salvífico del sufrimiento esencial a la naturaleza humana y se nos invita a reflexionar sobre ello. Se expone la relación entre sufrimiento

y mal como no de identidad.

Dice que, en cuanto a la causa, razón o finalidad del sufrimiento, nos hacemos una pregunta: Por qué? Y ella tiene su respuesta en el pecado de los hombres (pecado original) que comporta un castigo de Dios como Creador y Primer Legislador (Antiguo Testamento). Pero el amor divino es la fuente más rica que nos descubre la respuesta a tan gran interrogante: *"Porque tanto amó Dios al mundo que le dió su unigénito Hijo, para que todo el que crea en El no perezca, sino que tenga la vida eterna"*. (Jn, 3, 16). La vida eterna es la salvación y ésta significa la liberación del mal.

Cristo con su cruz -acercándose al sufrimiento y siendo sujeto de él- y su resurrección, es la victoria sobre el pecado y la muerte. El hombre existe sobre la tierra con la esperanza de la vida y de la santidad eternas. Pero mientras dura esta existencia terrena, está sujeto a los sufrimientos temporales hasta que por la muerte física se disocian el cuerpo y el alma, sobreviviendo ésta por ser inmortal.

Dice Su Santidad el Papa, en la Carta apostólica que comentamos, que *"Cristo da la respuesta al interrogante sobre el sentido del mismo, no sólo en sus enseñanzas, es decir, con la Buena Nueva, sino ante todo con su propio sufrimiento, el cual está integrado de una manera orgánica e indisoluble con las enseñanzas de la Buena Nueva. Esta es la palabra última y sintética de esta enseñanza: 'la doctrina de la Cruz', como diría un día San Pablo. (Cf. I Cor. I, 18)"*.

El documento de referencia, puntualiza que es de gran consuelo el saber con exactitud evangélica e histórica, que al lado de Cristo, en el Evangelio del sufrimiento, en lugar primerísimo y destacado está su Madre Santísima, por el testimonio ejemplar que con su vida entera da. *"En ella los numerosos e intensos sufrimientos se acumularon en una tal conexión y relación que si bien fueron prueba de su fe inquebrantable fueron también una contribución a la redención de todos"*. Ella estuvo junto a la Cruz, desde donde su Hijo nos la dió como Madre: Ecce mater tua!

Se hace mención expresa, también, de la parábola del buen Samaritano, quien viendo a un hombre medio muerto, herido por ladrones y robado, tuvo compasión, socorriéndole y curando de él; en el sentido de que la misma pertenece, está unida, al Evangelio del sufrimiento, porque ella nos indica cual debe ser el comportamiento de cada uno de nosotros con el prójimo que sufre. No olvidemos que Cristo se acercó particularmente al mundo del dolor humano. Se nos invita a invocar a todos los Santos que a lo largo de los tiempos participaron de los sufrimientos de Cristo. Invoquemos pues, al Beato Fray Junípero Serra para que nos ayude dándonos fuerzas para sostener nuestra cruz, a cada uno de nosotros, en este sufrimiento sobrenatural y humano, inseparable de nuestra existencia terrenal, para que en el amor hallemos la salvación.

En el dolor expresa el hombre su grandeza espiritual, su dignidad. La respuesta al gran misterio, al interrogante que sobre él nos hacemos, solamente podemos encontrarla en la cruz de Cristo por la que se realiza la redención.

Junípero Serra llevó su cruz con fortaleza, con esperanza, con alegría, por amor a Jesucristo. Aprendamos todos tan maravillosa lección.

LAS MISIONES DE SIERRA GORDA

Su régimen temporal

Por el P. Salustiano Vicedo

Y para que conste lo pongo por diligencia que firmé con los Reverendos Padres Vicegerente y Maestro y los de mi asistencia por no haber escribano Público o Real en los términos de la Ley de que doy fe.- Vicente Posada, Fray José García, Fray Antonio Cruzado.

De asistencia Juan de Dios Nieto, de asistencia Bernardino José de Lisea.

Incontinenti estando presentes los Reverendos Padres Vicegerente y Maestro, Yo dicho Juez Comisario, visto el repartimiento de las temporalidades en particular en los hijos de esta misión, y tener presente en la respuesta a dichos Reverendos Padres el homenaje que hicieron para la Comunidad de los hijos de esta misión, mando que en calidad de repartimiento se les asigne para cuando los necesitaren los hijos de esta misión devolviendo lo que sacaron de la Comunidad con la brevedad posible a el presente Gobernador y los que en adelante fuesen, y en esta manera y no en otra se le entregue a dicho Gobernador lo que sigue en repartimiento para que socorra a dichos hijos, teniendo especialísimo cuidado de su conservación y que no se pierdan ni enajenen todo lo que en Comunidad se le entregue, y por este auto así lo proveí mandé y firmé con los Reverendos Padres y testigos de mi asistencia de que doy fe.- Vicente de Posada, Fray José García, Fray Antonio Cruzado.

De asistencia Juan de Dios Nieto, de asistencia Bernardino José de Lisea.

En dicha Misión a los veinte y siete días del mes de octubre de mil setecientos y setenta años,

Yo el expresado Juez Comisario procedí a repartir a los hijos todos de esta misión en calidad

EL R. P. FRANCISCO J.P. MIRACLE SE ENCUENTRA AL FRENTE DE LA MISION DE TILACO DESDE 1963, HABIENDO DESARROLLADO UNA GRAN LABOR ENTRE SUS ACTUALES HABITANTES. NOS HA VISITADO DOS VECES. LA PRIMERA CUANDO SE ESTABA ARREGLANDO LA PLAZOLETA DEL CONVENTO, TAL COMO MUESTRA ESTA FOTO. POR SEGUNDA VEZ LO HIZO EN EL VERANO DE 1987, VINO ACOMPAÑADO DE UN JOVEN INDIO DE LA MISION

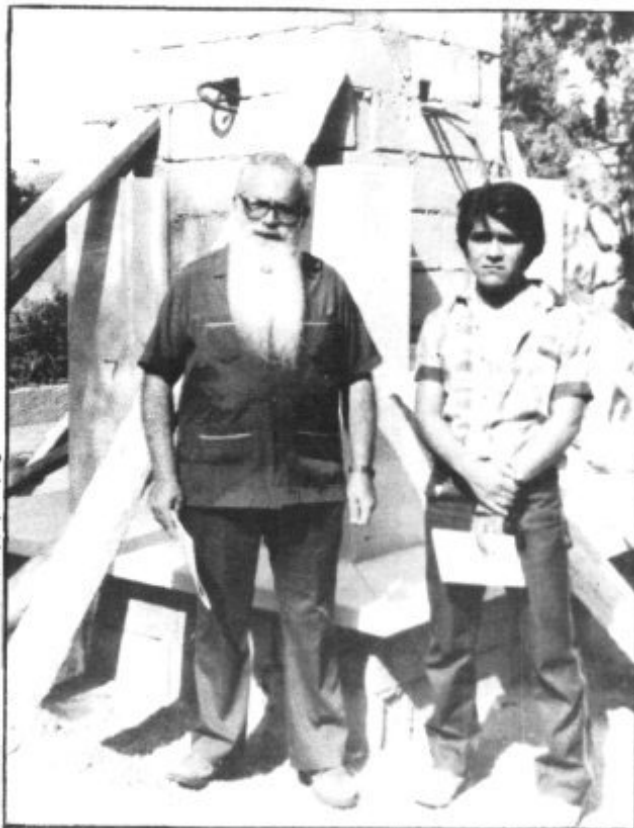

de Comunidad lo siguiente: Primeramente a los Gobernadores presente y venideros una casa de calicanto de catorce varas y media de largo y seis varas y media de ancho para sus cabildos y actos de republica y no para otros particulares.

Item una troje que tiene los cimientos de calicanto y de lo mismo un pretil o cerco, como de vara y media de alto y lo demás de madera, enlodado por dentro y fuera, tiene de largo veinte y seis varas y nueve de ancho, para Comunidad en que guarden los hijos sus maíces.

Item otra troje grande de palisada con su pretil de piedra y lodo, con otro jacal mediano de lo mismo para cárcel con cepo.

Item un jacalillo mediano para salitre y tequesquite a sus ganados, y sigue para la Comunidad cuatro garlopas, cuatro junteras, tres cepillos, dos Guillamenes, cinco boceles, cuatro molduras, cinco azuelas, dos sierras braceras y tres de mano, cinco pies de cabra, tres escoplos, doce gurbias de todos tamaños, un canalador, dos barrenas, tres limas, una escofina, dos compases grandes, unas tenazas, un martillo, un

serrucho, cuatro fierros de sierras braceras, dos fierros de garlopa, ocho hachas.

Y para albañiles siete cucharas, siete martillos, dos picos, dos plumadas, cuatro barras grandes, tres cóas, dos docenas de cerrojos, cuarenta y seis gozneticos, seis pares de grillos para la cárcel, tres chapas de puerta, quince bisagras de puerta y tres alcayatas, nueve aldabitas, una alcayata grande, veinte y siete clavos grandes, doscientos diez y ocho clavos de media naranja, ciento y noventa clavos de medio barrote y barrote, una a. de fierro nuevo, dos hoces de segar, media a. de acero, dos soldadores, una espalmadera, un escarnador, nueve candaditos, un fierro de herrar con su venta, un badajo, cuatro aros de fierro, cinco hojas de lata, y diferentes botecitos de medicamentos para los hijos, todo lo que recibió el Gobernador Don Pedro Lucas para la Comunidad y socorro de los hijos de esta misión.

Y para que conste lo asiento por diligencia que firmé con los expresados Reverendos Padres y los de mi asistencia, actuando como derecho es, de que doy fe.- Vicente de Posada, Fray José

García, Fray Antonio Cruzado.

De asistencia Juan de Dios Nieto, de asistencia Bernardino José de Lisea.

En la misión de Nuestro Seráfico Padre San Francisco de Tilaco de esta Sierra Gorda a los veinte y siete días del mes de octubre de mil setecientos y setenta años.

Yo Don Vicente de Posada Juez Comisario de estas Diligencias, por mi vistas las practicadas en esta misión con la atención que demanda el desempeño de mi comisión, y vistas las reiteradas respuestas de los Reverendos Padres Vice-gerente y Maestro y pedimento que de ellos consta para el maíz, que tengo reconocido por peritos y ser la cantidad de tres mil y trescientas fanegas entrojadas, de buena condición dichos maíces, los fundamentos tan sólidos que alegan sus fervorosos celos reducidos todos a el bienestar de estos sus hijos, en Documentos tan cristianos y constarme los imposibles que cada uno en su casilla de dichos hijos tiene para continuar, ni aun medianamente lo que el dictamen de su Maestro les hubiera señalado de dicho maíz en repartimiento, pues apenas viven con su familia con total confianza y segura sencillez en sus dichas casas, sin tener llaves ni oficinas donde guardar sus cortos espolios que les acompañan, compeliendome las fuertes razones de dichas respuestas, he tenido a bien de venir en consentimiento de lo pedido para dichos maíces, en cuya atención que el Gobernador actual Don Pedro Lucas acompañado de Pedro Martín Tilaco hijo de esta misión sin que se entienda, siga el oficio en este mandato o empleo de Gobernador sino solo la persona de dicho Don Pedro Lucas. Los que cada domingo, desde el de la mañana veinte y ocho, despues de misa juntamente a los hijos todos de esta mision y en calidad de repartimiento daran a los hijos indios que tuvieren hijos y fueren Padres de familia a tres almudes cada semana, y a los que no tuvieren

hijos de uno y otro sexo sean viudos o solteros, darán a dos almudes cada una semana, y en este modo distribuirán y repartirán las dichas tres mil trescientas fanegas quedan en la troje, tomando los mencionados Don Pedro Lucas y Pedro Martín en cada semana tres almudes cada uno y no mas, sin permitir ventas, desperdicios, extravíos, fraudes ni suplementos a dichos hijos, ni tampoco hacerlo los mencionados porque los que causaren que resulten en agravio de los interesados lo satisfaran y seran severamente castigados, y para que sepan los hijos todos de esta mision que por su conveniencia se prepare este repartimiento y el derecho que tienen de pedirlo y cuidarlo, mando comparezcan todos y se les haga saber con claridad este mandamiento y en presencia de todos se les entregue a los mencionados las dos llaves de la troje y pasen a revisarla. Dado por ellos o firmando los Reverendos Padres por no saber ninguno de dichos hijos y por este auto así lo proveí y mandé y firmé con los de mi asistencia actuando como derecho es, de que doy fe.- Vicente de Posada.

De asistencia Juan de Dios Nieto, de asistencia Bernardino José de Lisea.

Incontinenti comparecieron el Gobernador y República y demás hijos naturales de esta misión a los que clara y distintamente, palabra por palabra, les hice saber el auto que antecede y con intérpretes, entendidos de él, dijeron lo oyen y que está bueno y que son de confianza los interventores y el expresado Don Pedro Lucas y su acompañado Pedro Martín Tilaco. Recibieron las llaves y se dan por entregados de el maíz entrojado que está a su satisfacción y que cumplirán en todo como se les manda, esto respondieron los Reverendos Padres Fray José García Comisario de Misiones y Vice Gerente del Colegio de San Fernando, y Padre Maestro Fray Antonio Cruzado, Predicador Apostólico y misionero, los que firmaron

por dichos hijos conmigo y los de mi asistencia de que doy fe.- Vicente de Posada. Fray José García. Fray Antonio Cruzado.

De asistencia Juan de Dios Nieto, de asistencia Bernardino José de Lisea.

En dicha misión, dicho mes y año habiendo visto la entrega de esta Misión y su repartimiento de temporalidades, todas repartidas a los hijos indios de esta mision doy por finalizada esta diligencia y mando dejen sacar a el Padre Maestro sus libros y demás de su uso, dándole lo necesario que hubiere menester para su caminata hasta ponerlas en su Colegio como se manda lo ejecuten y que se les dé testimonio de todas estas diligencias a los hijos de esta misión poniéndose por cabeza dicha comisión, y servirá dicho testimonio de TITULO general a todos estos hijos guardándose en una arca de dos llaves a el cuidado de los Gobernadores y su República.

Y por este auto así lo proveí, mandé y firmé con los testigos de mi asistencia con quienes auto como Juez Receptor por no haber Escribano Público o Real en esta mision ni en los términos que la Ley dispone de que doy fe.- Vicente de Posada.

De asistencia Juan de Dios Nieto, de asistencia Bernardino José de Lisea.

Y a pedimento de Don Lino Ramos Ortega doy la presente sacada fiel y legalmente de los Documentos a que en el principio me refiero.

Dadas en este Colegio Apostólico de San Fernando de México firmadas de propia mano, selladas con el mayor de mi oficio y refrendadas del Secretario de dicho Colegio, a once días de mes de Julio del año del Señor de mil ochocientos cuarenta y nueve.

Fray Miguel Molina y Pacheco
(Rúbrica)
Guardián

Fray Felipe de Jesus Sanfelices
Secretario

(Sello)

(Rúbrica)

FRAY JUNIPERO SERRA EN SU TIERRA Y EN SUS MISIONES

Por Bartolomé Font Obrador

LA EXPO 92 Y EL ARCHIVO DE INDIAS

Han llegado nuevas noticias por boca de autoridades de la organización que estuvieron en Palma recientemente y por ofrecer una panorámica de gran interés histórico americanista las ofrecemos resumidas en este boletín.

A modo de introducción diremos que la Exposición Universal de Sevilla de 1992 será la continuación, a sólo 8 años del siglo XXI, de una gran tradición de exposiciones. Una tradición que nos ha dejado el Palacio de Cristal de Londres, la Torre Eiffel, la Plaza de España de Sevilla, el Atonium de Bruselas o el Guernica de Picasso... Las últimas exposiciones universales han sido las de Bruselas de 1958, Montreal 1967 y Osaka 1970. Todas ellas tuvieron una repercusión mundial y contribuyeron a potenciar la imagen internacional de las ciudades y países en que se celebraron.

En el año 1992, con ocasión del 500 aniversario del Descubrimiento de América, más de 80 países y cerca de 20 organizaciones internacionales expondrán, durante 6 meses, sus mejores contribuciones al progreso humano, a las ciencias, la técnica y el arte. En la Isla de la Cartuja, entre dos brazos del río Guadalquivir y frente al centro histórico de Sevilla, está ya preparado el terreno para que los diferentes países, las organizaciones internacionales, las grandes empresas y los propios organizadores construyan sus pabellones.

EL MUNDO EN UNA ISLA

Sevilla 92 ofrecerá un nuevo modelo de exposición, más atractiva, dinámica y universal que ninguna de las anteriores. Permitirá visitar los pabellones sobre el



pasado, vivir las innovaciones sobre el presente, gozar de las actuaciones de los más grandes artistas internacionales, y anticipar las técnicas y el estilo de vida del futuro. Expo 92 traerá a Sevilla a 20 millones de visitantes. Pero llegará también, a través de la televisión, a cientos de millones de espectadores que se sumarán desde sus hogares al acontecimiento cultural más importante de nuestro tiempo. El mundo en una isla. Un mundo, una humanidad, que a través de la Exposición Universal de Sevilla adquirirá una idea plena, universal, de su interdependencia y de su capacidad para ir siempre más allá. Todo un atrevimiento.

DATOS DE LA EXPO 92

Su tema: La Era de los Descubrimientos. Superficie del recinto: 215 hectáreas o 2.150.000 metros cuadrados. Superficie a construir: 40 hectáreas o 400.000 metros cuadrados. Plazas de aparcamiento más de 30.000. Pabellones: más de 100 entre países, organizaciones internacionales,

empresas, Comunidades Autónomas de España y los monográficos, a cargo de los organizadores. Participantes: más de 80 países, cerca de 20 organizaciones internacionales, 17 Comunidades Autónomas Españolas -falta por concretar buena serie de ellas, como la de Baleares-, y hasta 15 grandes empresas privadas. Inauguración: 20 de abril de 1992, lunes de Pascua de Resurrección. Clausura: 12 de octubre de 1992, Día del Descubrimiento de América. Duración: 6 meses o 176 días. Visitantes: 18 millones, de los cuales habrá el 55 por ciento de españoles y el 45 por ciento extranjeros. Visitas: 36 millones. Visitantes esperados un día tipo: 250.000. Forestación: 350.000 árboles y plantas de más de 500 especies diferentes, 50 kilómetros de setos, 500.000 metros cuadrados de parques y jardines. Red interior de carreteras: 40 kilómetros. Puertas de entrada: 6. Vías de acceso: 7, siendo 4 rodados, 2 peatonales y 1 ferrocarril. Puentes nuevos sobre el Guadalquivir 7. Edificios de espectácu-

los: 13. Restaurantes: 105. Bares y cafeterías: 38. Tiendas: 105. Estaciones de tren panorámico: 3. Estaciones de telecabinas: 3. Embarcaciones: 10. Medios de acceso al recinto: automóvil, autobús, tren, barco, helicóptero, coche de caballos y a pie. Inversiones en infraestructura del entorno: 600.000 millones de pesetas. Inversiones en el recinto: 75.000 millones de pesetas.

LO EXTRAORDINARIO DE LA EXPO

El río Guadalquivir, cuyos dos brazos delimitan la Isla de la Cartuja, será el gran marco escénico de la Expo 92. Sus aguas, reconducidas por un canal a lo largo del eje principal de la Exposición, fluirán hasta un gran lago artificial, verdadero centro panorámico de la Expo 92. En las orillas del lago se situarán los pabellones de España y sus Comunidades Autónomas.

En el corazón de la Isla de la Cartuja, el Monasterio de Santa María de las Cuevas, del siglo XV, ocupará un lugar de honor. En él se hospedó Colón y compartió con los monjes cartujos las teorías geográficas que habrían de llevarlo a América. Este Monasterio, restaurado, será el Pabellón Real de la Exposición.

En el Monasterio nace el Camino de los Descubrimientos, itinerario esencial de la Expo 92. En él se alzarán los pabellones temáticos, contruidos por los organizadores:

El Pabellón del siglo XV, con una forma externa que reproducirá la esfericidad de la tierra, explicará cómo era el mundo en su época.

El Pabellón de los Descubrimientos acogerá un conjunto de exhibiciones sobre los grandes descubrimientos desde el siglo XVI hasta nuestros días.

El Pabellón de la Navegación estará dedicado a las exploraciones geográficas y a las expediciones científicas, así como a los avances en las técnicas de navegación.

El Pabellón del Presente y Futuro mostrará los últimos avan-



ces en áreas tan diversas y fascinantes como la energía, la comunicación, la robótica, la automatización, la inteligencia artificial, la ingeniería genética, la astronomía...

El tema de Expo 92, *La Era de los Descubrimientos*, se desarrollará también en los pabellones contruidos por los países, organizaciones y empresas que participan en la Exposición.

UN GRAN EXPECTACULO

Los atractivos de la Expo 92 no terminan en el interior de los pabellones. La Exposición Universal quiere ser además un gran espectáculo donde la música, el teatro, la danza y los deportes contribuyan a crear una ciudad en fiesta permanente.

Se construirán para ello un gran anfiteatro, auditorio, cine al aire libre, un omnimax-planetario, instalaciones para remo y piragüismo, estadio olímpico, zonas de juegos infantiles, jardín botánico...

En las calles y avenidas de Expo 92 un conjunto de fuentes, canales y cascadas discurrirá entre casi medio millón de plantas para que el agua y la sombra contribuyan a crear un microclima que suavice el calor del verano sevillano. Durante 1992,

Sevilla será además un marco de participación, un foro internacional donde especialistas de todo el mundo debatirán los grandes problemas de nuestro tiempo. Y en el 93, la herencia de Expo 92 servirá de base para crear en la Isla de la Cartuja una ciudad de la ciencia y de la industria que acogerá a centros educativos y de investigación y a empresas innovadoras.

El 20 de abril de 1992 todos tenemos una cita con la Exposición Universal.

EL ARCHIVO DE INDIAS SERA INFORMATIZADO

El poco tiempo que media entre los primeros meses de este año de 1990 y la fecha de inauguración de la Expo 92 será aprovechado para informatizar las 86 millones de páginas manuscritas e impresas que constituyen los fondos documentales del Archivo de Indias de Sevilla, cuyo proyecto persigue dos objetivos: preservar los originales del deterioro que sufren a causa de su utilización constante por los investigadores y, en segundo lugar, ordenar y clasificar los fondos archivados, favoreciendo un acceso más rápido a ellos. El proceso de informatización que es iniciativa del Ministerio de Cultura, la Funda-

ción Areces e IBM, se centrará en la creación de una base de datos textual, con toda la información contenida en las 86 millones de páginas que contienen los fondos archivados y en la reproducción gráfica, por medio de un proceso de digitalización de los documentos, que podrán proyectarse en la pantalla de que dispondrá cada investigador en su mesa de trabajo. La proyección en la pantalla permite una contemplación similar a la directa. E incluso es posible mejorarla haciendo ampliaciones de un fragmento del documento. Además muchas páginas son reconstruídas y limpiadas de las manchas, tachaduras u otros defectos, por medio de procesos ópticos y fotográficos, lo que facilitará una visión más nítida que la de los propios legajos en su estado actual.

CONSULTA Y REPRODUCCION DE DOCUMENTOS

La consulta de los fondos podrá hacerse por tres procedimientos: el investigador pedirá el documento por algún elemento de descripción utilizado expresamente por los archiveros (término, concepto, materia), o bien por su origen (institución que lo generó) o procedencia (fondo o archivo de donde vienen), o bien por la signatura o código expresamente utilizado para su localización. Hasta el momento se ha cargado un 80 por ciento de los inventarios en la futura base de datos. Cuando termine el prototipo del proyecto, en el primer trimestre de 1990, se habrá llegado ya al 90 por ciento, y a la totalidad de los fondos en 1992.

La reproducción gráfica de los documentos es el otro gran campo de trabajo y, desde el punto de vista técnico, un reto de envergadura. Discos ópticos y un "scanner" aparte de un ordenador Personal/Sistem 2, se utilizarán en el proceso de "captura" de imágenes. Una vez que el legajo (hay más de 43.000 en el Archivo, con una media de 2.000 páginas cada uno) esté ordenado, se hace un formulario y una guía

y se pasa a un soporte magnético.

A continuación, y por medio del "scanner", se digitaliza, lo que significa transformar una imagen real, o analógica, en una imagen digital, que está dividida en una serie de puntos ordenados mediante un procedimiento bidimensional de datos, de acuerdo con su luminosidad entre el blanco y el negro, es decir con su nivel de gris. Conseguida la digitalización, el correspondiente disco óptico se verifica, para comprobar si el proceso se ejecutó correctamente y no hay errores, tales como reproducción incompleta o zonas de sombra. Tras corregir los posibles errores, se obtiene el llamado "legajo óptico".

CUATRO SIGLOS EN MILES DE LEGAJOS

Al informar de la actualidad de este revolucionario proyecto informatizado de nuestro Archivo de Indias, cabe recordar que éste fue fundado en 1785, en cuyo bicentenario ya lo glosamos en estas mismas columnas. Su erección se debió a Carlos III, según la idea del Secretario de Indias José de Gálvez y del historiador, cosmógrafo y académico Juan Bautista Muñoz. Guarda el más completo fondo documental sobre la Historia de América durante los 4 siglos de su pasado hispano. Está integrado por cerca de 86 millones de páginas, repartidas en 43.175 legajos y 8.000 mapas, grabados y dibujos, antes dispersos por Simancas, Sevilla y Cádiz y que colocados en línea recta ocuparían 9 kilómetros de estanterías.

Se generaron por las distintas instituciones que protagonizaron la actuación de España en Indias: Virreinos, Capitanías Generales, Audiencias, Gobernaciones y sobre todo, el Consejo de Indias y la Casa de Contratación.

Manuscritos la mayor parte de ellos, los documentos comprenden un territorio de enorme extensión: América, desde la zona sur de Estados Unidos y California -escenario de la epopeya de Fray Junípero Serra- hasta

Tierra de Fuego y Filipinas.

Cada día una media de 70 investigadores rastrean en sus fondos, tratando de aportar nuevos hallazgos o interpretaciones a la Historia. Según las últimas estadísticas realizadas, el 62,95 por 100 de los estudiosos son españoles, el 28,95 americanos, el 7,60 proceden de otros países europeos y menos del 1 por ciento de otros lugares del mundo.

Más cerca de Dios RANDA, EL TABOR DE RAMON LLULL

Pocas veces un nombre causa mayor respeto. No hay en todo el ámbito de nuestra amplia y variada geografía mallorquina un lugar más histórico, grandioso y genuino como la santa montaña de Randa, panorama de cumbres gemelas y de silueta en forma de silla. Nadie podrá sustraerla de mis querencias, porque fue la más elevada eminencia que desde la vecina Lluçmajor donde nací, dio alas a mis ilusiones primeras; sólo más arriba estaba el cielo, Dios.

UN INMENSO ALTAR DE PIEDRA

Acostumbrado en el llano, donde todo parece igual hasta convertirse en monótono y aburrido, las alturas randinas ofrecen impensadas y recónditas maravillas, desde donde se otean unos horizontes sin fin que ensanchan la capacidad de la mente y profundizan los efluvios del corazón.

Lección de amor y humildad. Un pasado entre la leyenda y la historia, a medio camino entre el sueño y la realidad, que evocamos al emprender un empinado sendero de piedras que se dibuja en la depresión de sus cimas hermanas. Si no fuera por el lejano paisaje de su falda que dejamos atrás, lleno de reflejos del lejano mar azul, todo nos parecería triste; la vegetación es pobre, escasa y rala: sólo se tropieza con

lentiscos, jaras, abrojos y malas hierbas. Es como si hubiéramos vuelto a recorrer el sendero de aquel gran caminante que no reparaba en ninguna de las cosas que le rodeaban... Aquel varón de deseos huído del mundo, buscaba paz, sosiego, recogimiento. Conocía el rostro de Dios, clavado en el lábaro santo, que había contemplado cinco veces. Sintió una convulsión al oír el tríptico evangélico de la regla que San Francisco, unos 60 años antes, proclamara ante el Papa: "*Para seguir a Cristo tiene uno que abandonar todos sus bienes; que los testigos de la Palabra partan por los caminos sin oro y sin túnica, sin zurrón y sin cayado y todo el que quiera seguirme, que renuncie a sí mismo y que tome su cruz*".

El tesoro de su vida "Vida Coetánea" -un relato del propio acontecer revelado confidante en París, en 1311- y el "Códice de Karlsruhe" la más pristina representación plástica, de su persona y hechos de la misma época son los testimonios más fehacientes de aquel penitente que tanto amó al Dios del Perdón: Ramón Llull, genio de nuestra raza, síntesis del ideal humano y cristiano del mundo.

Todo empezó en las soledades randinas, que él convirtió con sus llantos y plegarias en el altar de Dios.

EL PRODIGIO DE LA ILUSTRACION DIVINA

A sus 39 años, vivió experiencias inefables, en sus dos retiros en un lugar de la montaña sagrada. Habiendo permanecido 8 días, en jornada de contemplación y teniendo sus ojos puestos en el cielo, en un instante le sobrevino cierta ilustración divina, revelándole "*el orden y la manera de escribir libros contra los errores de los infieles*", que le llenó de gozo por la orientación fundamental que dió a su vida, inspirándole el "Ars Magna", enseñando, por medio de un arte semimatemático, dar contestación infalible a toda cuestión científica, desde la teología hasta las ciencias natura-

les. Mucho se ha discutido sobre el sentido de la palabra ilustración que el mismo Maestro considera como un don de Dios, que imprimió al decir de Salvador Galmés, "*un tono trepidante de marcha acelerada*". El cosmos de la sabiduría luliana encuentra su raíz en este fenómeno extraordinario, que fue iluminación mental e infusión de gracia. Aquella montaña será la consagración del "Doctor Iluminado".

Pasado cierto tiempo en el cenobio cisterciense de La Real, donde plasmó la referida obra, volvió a Randa. ¡Cuán atrayente no tanto a sus ojos como a su corazón amante, le resultaría aquel Tabor! Ya nadie le haría olvidar aquellos insondables gozos del alma, siempre más queridos, cuánto más alejado se hallaba de los hombres antes de empezar una vida sin tregua por todo el mundo entonces conocido. Su regreso tuvo lugar cuanto mayores eran sus afanes eremíticos, porque él permaneció retirado durante cuatro meses "*día y noche suplicando a nuestro Señor que aquella Ars que había ordenado fuera a honor suyo*". Allí construyó una ermita. Y recibió a un ángel vestido de pastor.

LA PRIMERA ESCUELA LULIANA

El santuario luliano lo constituye toda la montaña, un remanso cercano a una heredad propia, cuya casa de Barcaix frecuentaba. Es difícil encontrar un cobijo en su cima. Sant Honorat fue la primera ermita conocida de sus contornos, ubicada sobre el imponente roquedal de La Falconera de Gràcia, que tenía una fuente de agua natural, su única posibilidad de subsistencia. Toda la documentación histórica que el cronista Guillermo Terrasa reunió, analizó y estudió, apunta hacia una misma ubicación de aquella primera escuela luliana patria: Sant Honorat. El elenco del eremitorio del acreditado lulista veneciano, Mario de Passa, no hace más que refrendarlo y si ello no bastara, conviene tener en cuenta el gran habitáculo de sus cuevas con

muros de piedras irregulares y argamasa, de carácter, disposición y orientación antiquísimos. Sólo algunos capiteles góticos posiblemente pertenecientes al arranque de la bóveda de su capilla del siglo XIII-XIV, últimamente localizados entre el presbiterio de la capilla del siglo XVII y el formidable abrigo natural debidamente dispuesto de las rocas en el fondo, podrían acabar de darnos la razón ante testimonios tan elocuentes de toda índole, desde los histórico-arqueológicos, hasta los tradicionales.

Estamos acostumbrados a creer equivocadamente que la ermita de Randa de las xilografías valencianas del "Blanquerna" de los años 1515 y 1521 no era la de Sant Honorat, que precedió en casi dos siglos a la de Cura, cuya última corona como glorioso trofeo la montaña randina y heredó, continuando la ejecutoria del primer santuario, la antiquísima escuela luliana. En ella terminaba el llamado "Camino de las ermitas" que pasaba por Gràcia. En la primera xilografía mencionada se representan dos eremitorios: Gràcia y Sant Honorat. Y si bien es verdad que en la segunda década del siglo XVI ya existía Cura, también es cierto que el dibujo sólo quiso mostrar, entre resplandores celestiales, la escuela luliana de Sant Honorat.

La Causa Pía Luliana nuevamente reemprendida con nuevos bríos y entusiasmos, es una empresa grandiosa que enorgullece a todos los mallorquines y representa el reconocimiento de la obra universalista del primero de nuestros sabios y santos, para el cual la dimensión del mundo en que vivió le parecía pequeña. Sus ideales son los más nobles con que el hombre ha podido soñar y no han perdido ni un ápice de actualidad, teniendo en cuenta que han pasado unos 673 años desde que murió. Es el más alto de los valores eminentemente mallorquines y por ello, también europeos. Su nombre será bendecido de generación en generación.

Año Nuevo SERIE NUEVA

Como bien saben nuestros lectores, tenemos como finalidad primordial en Apóstol y Civilizador dar a conocer la personalidad del Beato Fray Junípero Serra, como asimismo el escenario donde transcurrió su vida y se realizó su magna obra. Es por esto que no solamente cuanto de él se escribió en tiempos pasados tiene cabida en estas páginas, sino también aquello que en la actualidad se publica o se escribe de interés, relacionado con esta figura del púlpito, las letras, la evangelización y civilización. De esta manera intentamos ofrecer un mayor conocimiento de cuanto hizo y de los lugares por donde lo podemos encontrar en cualquier momento y lugar de aquella geografía, campo de sus infatigables y continuas andanzas.

En este número, por ser el primero del Año Nuevo y al mismo tiempo también iniciador de las primeras páginas del séptimo tomo de la colección de nuestra revista, damos principio a una nueva serie de capítulos a cual más interesante. Mediante su lectura se nos irán ensanchando más los horizontes de todo cuanto hasta ahora ya conocemos de la vida de este santo varón, como igualmente el escenario en donde se representó aquella eficaz y trascendente gesta. Bien sabemos que en aquel entonces se llenaron páginas y más páginas en la voluminosa historia de la iglesia como en la de España, todo en beneficio de quienes vivían en primitivo estado más allá de los misteriosos y extensos mares y océanos.

Son varios los autores de los diferentes capítulos de esta nueva serie, pero cabe el mérito al infatigable investigador y publicista sobre temas de nuestro Beato, Mons. Francis J. Weber, el

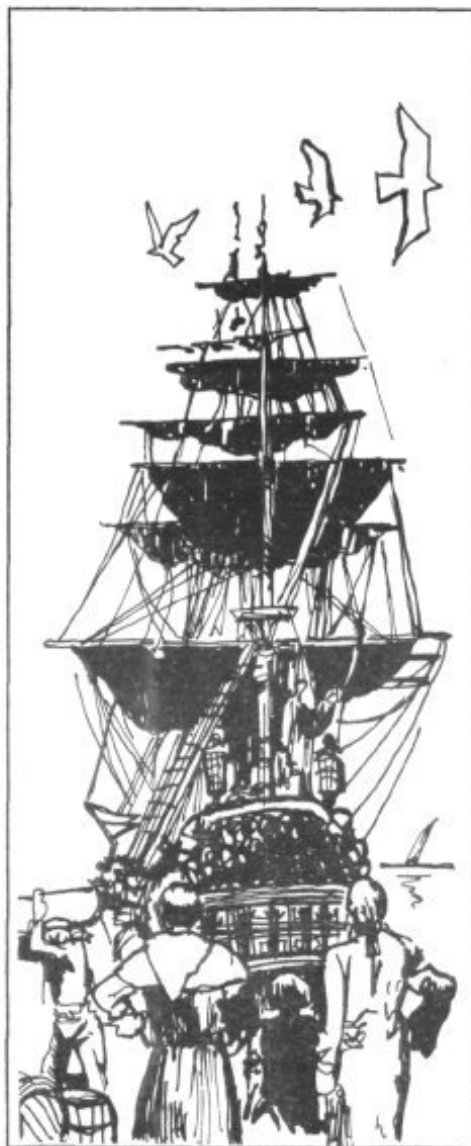

mérito de haberlos reunido poco a poco y recopilados en un solo tomo para llevarlos de nuevo a la imprenta y así darlos a la luz mediante el libro titulado "Some Reminiscences about Fray Junípero Serra". De aquí hemos tomado estos escritos para que también los de habla española puedan ahondarse un poco más en las profundidades del pozo juniperiano y beber del agua pura de estas acreditadas fuentes.

En la actualidad, este californiano y gran entusiasta de quien sembró la primera semilla de la fe cristiana en la tierra donde mecía su cuna, bien podemos colocar su figura delante de la larga fila de cuantos en estos momentos se ocupan publicando libros y arti-

culos referentes al P. Serra. Últimamente nos han llegado, por su generosidad, la colección completa de veintiún libros dedicados cada uno de ellos a las respectivas misiones fundadas por los franciscanos a lo largo del Camino Real de California y publicados por él mismo.

Al mismo tiempo también estamos ocupados preparando la publicación en la lengua de Cervantes de los correspondientes tomos referentes a las nueve misiones fundadas por el inmortal misionero mallorquín.

Ya se encuentran muy adelantados en nuestros talleres gráficos para su impresión los tres primeros tomos, en cuanto se refiere a la composición del texto.

La traducción del inglés de la nueva serie que ahora damos comienzo se debe al trabajo del P. Enrique Oltra Perales, como también buena parte de la colección de los libros de las misiones del P. Serra. Desde aquí y ahora expresamos de la misma forma nuestro agradecimiento al P. Oltra.

El lector encontrará a lo largo de los diferentes capítulos varias citas intercaladas de otros autores y si bien bastantes de ellas las transcribimos literalmente gracias a que disponemos de los libros de donde están tomadas, por otra parte hay otras, que lamentándolo mucho, no hemos podido hacer lo mismo, ya que no disponemos de los textos originales. Por lo tanto, téngase en cuenta que alguna referencia a otro texto, primero el autor lo pasó del castellano al inglés y nosotros lo presentamos ahora traducidos de este idioma al español. Podría ser que literalmente se aparten de cómo se pronunció o se escribió en un principio, pero hemos procurado acercarnos lo más posible a su verdadero sentido.

Fr. Salustiano Vicedo, o.f.m.

ALGUNOS RECUERDOS SOBRE FRAY JUNIPERO SERRA

FRANCISCANOS EN BAJA CALIFORNIA

1767

25 de Junio.

Carlos III decreta la expulsión de los jesuitas de todos los territorios y colonias de España.

16 de julio.

Salen de México a Tepic, con destino a la Antigua California, 9 franciscanos del Colegio Apostólico de Propaganda Fide de San Fernando, encabezados por Junípero Serra: Francisco Palou, Juan Morán, Antonio Martínez, Juan Ignacio Gastón, Fernando Parrón, Juan Sancho de la Torre, Francisco Gómez y Andrés de Villaumbrales.

26 de julio.

También hacia Tepic, parte 5 franciscanos más de la Sierra Gorda de Querétaro: Juan Crespí, José Antonio Murguía, Juan Ramos de Lora, Miguel de la Campa y Fermín Francisco de Lasuén.

21 de agosto.

Serra y acompañantes llegan a Tepic.

25 de agosto.

Ambos grupos se encuentran en Tepic; durante la espera de un barco que los transportase a la península californiana, se les unieron 2 misioneros más: Dionisio Basterra y Juan de Medina Veitia.

En este lapso se recibió una orden del virrey disponiendo que los frailes pertenecientes al Colegio de San Fernando se hiciesen cargo de las misiones de Sonora, junto con algunos miembros del Colegio de Santa Cruz de Querétaro, y que sus hermanos de la provincia de Jalisco tomaran a su cuidado los establecimientos californianos.

19 de octubre.

Con dichas instrucciones se embarcaron éstos hacia la península. El P. Serra comisionó a Palou y de la Campa para informar de ello al visitador José de Gálvez, quien a la sazón se hallaba en Guanajuato; luego entregan en la ciudad de México la carta que escribió



MAPA DE AMBAS CALIFORNIAS

Gálvez al virrey Marqués de Croix, con lo cual se da marcha atrás a la orden que causó este trastorno y autorizando a los fernandinos para seguir a California.

30 de noviembre.

Gaspar de Portolá, nuevo gobernador de las Californias, arriba a San José del Cabo para iniciar el cumplimiento del decreto de expulsión de los jesuitas. Pone los bienes misionales bajo la custodia de administradores oficiales.

1768

3 de febrero.

El gobernador Portolá reúne y despide en Loreto a los 16 misioneros expulsos de la Compañía de Jesús en la provincia.

8 de febrero.

Los jesuitas de la península californiana toman tierra en Matanchel.

14 de marzo.

Los franciscanos se embarcan en San Blas en el paquebote *La Purísima Concepción*, hacia California; es la misma nave que trajo a los ignacianos.

1 de abril.

Llegan los franciscanos a Loreto, donde son recibidos por el gobernador, y se ocupan de inmediato de las 15 misiones ex-jesuiticas:

Loreto:

Junípero Serra y Fernando Parrón.

San José del Cabo:

Juan Morán.

Santiago:

José Murguía.

Todos Santos:

Juan Ramos de Lora.

Los Dolores:

Francisco Gómez.

San Luis Gonzaga:

Andrés de Villaumbrales.

San Francisco Javier:

Francisco Palou.

San José de Comondú:

Antonio Martínez.

La Purísima:

Juan Crespí.

Guadalupe:

Juan Sancho de la Torre.

Mulegé:

Juan Ignacio Gastón.

San Ignacio:

Miguel de la Campa y Cos.

Santa Gertrudis:

Dionisio Bastera.

San Borja:

Fermín Francisco de Lasuén.

Santa María de los Angeles:

Juan León de Medina Veitia.

6 de julio.

Llega el visitador José de Gálvez a la bahía de Cerralvo, y se instala en el real de minas de Santa Ana, donde comienza a disponer radicales reformas administrativas. Lo acompaña el ilustre científico criollo Joaquín Velázquez de León.

12 de julio.

Gálvez escribe a Serra, enterándolo de sus proyectos y pidiendo informes de las misiones, con lo que se inicia una intensa correspondencia entre ambos durante los meses siguientes.

12 de agosto.

Gálvez devuelve a los misioneros el manejo de las temporalidades, en vista de la depredación que sufrieron a manos de los administradores oficiales. Uno de ellos llegó a sacrificar 600 cabezas de ganado en este breve período.

15 de agosto.

El visitador escribe al virrey comunicándole que ha encontrado en los misioneros una positiva colaboración.

Septiembre.

Fray Junípero Serra hace un recorrido de 200 millas para visitar las misiones del norte y preparar con ello su informe a Gálvez.

Gálvez dispone, entre otras varias medidas, suprimir las misiones de La Pasión y San Luis Gonzaga Chiryaquí, trasladando a sus habitantes a la de Todos Santos, y los indios de la de Guadalupe Huasinapí a las de La Purísima Cadegomó Comondú.

31 de octubre.

Llega Serra a Santa Ana, y con Gálvez emprende largas conferencias durante las cuales programan la marcha a San Diego, en la Alta California, disponiéndose para ello de indios, ganados, cosechas y objetos del culto de las misiones peninsulares, así como de pertenencias de Manuel de Ocio y Gaspar Pisón, empresarios mineros de Santa Ana, el primero y por entonces único establecimiento civil de las Californias, que a causa de estos préstamos forzosos -nunca debidamente recuperados- se abatió considerablemente.

3 de noviembre.

Serra entrega a Gálvez un extenso informe sobre el estado que guarda la provincia, en el que se da la cifra de 7 mil 149 personas que poblaban 53 rancherías.

1769

6 de enero.

En Compañía de Gálvez, Serra bendice en La Paz el paquebote *San Carlos*, que el día 10 siguiente sale bajo la comandancia de Vicente Vila a los puertos de San Diego y Monterrey.

15 de febrero.

Habiéndose devuelto a Loreto el padre Serra, sale de Cabo San Lucas el paquebot *San Antonio*, alias *El Príncipe*, con el mismo destino.

9 de marzo.

Con rumbo similar sale de Loreto la caminata capitaneada por el gobernador Portolá.

28 de marzo.

Parte el último grupo terrestre desde Loreto, llevando a la cabeza el padre Serra; llega a San Francisco Javier Viggé-Biaundó donde es ministro fray Francisco Palou, a quien se le encomiendan las misiones bajacalifornianas. Adelante de ellos va el capitán Fernando de Rivera y Moncada, recogiendo provisiones para los establecimientos que se proyecta fundar en la California continental.

1 de abril al 4 de mayo.

Fray Junípero toca las misiones de San José de Comondú, La Purísima Cadegomó, Guadalupe Huasinapí, San Ignacio Cadacaamán, Santa Gertrudis y San Francisco de Borja.

1 de mayo.

Se embarca Gálvez en Loreto para proseguir sus trabajos en Sonora, a donde arriba 7 días después.

5 de mayo.

La expedición de Serra alcanza en la misión de Santa María de los Angeles a la del gobernador Portolá.

14 de mayo.

Queda fundada la misión de San Fernando Velicatá, la única establecida por los franciscanos en la península, y hasta entonces la más noroeste de las Californias.

15 de mayo.

Desembarca en Cabo San Lucas la expedición científica del abate francés Chappe de Auteroche, para observar el paso de Venus por el disco solar, fenómeno que pudo registrar el 3 de junio siguiente en San José del Cabo, donde murió el 1 de agosto próximo a causa de una epidemia de cólera.

20 de junio.

El grupo de Serra-Portolá reconoce el sitio donde posteriormente quedaría asentada la ciudad de Ensenada, que a la sazón recibió el nombre de la Visitación de María Santísima.

1 de julio.

La expedición avista la bahía de San Diego, en la Alta California.

1770

10 de enero.

En carta al padre guardián del Colegio de San Fernando de México, Palou ya no muestra el optimismo de antes: muchos de los indios reubicados han huido, la peste en el sur y el sarampión en el norte coadyuvan al decrecimiento de la población, el sacerdote de Santa Ana explota a los nativos en negocios particulares, abusan los indígenas aprovechando la desprotección militar motivada por la empresa altacaliforniana, la langosta daña los cultivos del trigo y vid en San Francisco Javier, los decretos del visitador son impracticables, etc.

1772

12 de febrero.

Palou informa que la población ha descendido en las misiones a 5 mil 090 habitantes (ver 1768, 3 de noviembre).

11 de abril.

Fray Juan Ramos de Lora, ministro de Todos Santos, fecha en la ciudad de México un acongojado informe al virrey Bucareli sobre el estado actual de las misiones, documento que viene a ser, a la vez, un balance previo al fin de la administración franciscana en la península.

30 de abril.

La Junta de Guerra y Real Hacienda apoya el convenio del día 7 anterior, por el cual los franciscanos entregan a los dominicos las misiones ex-jesuíticas de la Antigua California.

12 de mayo.

El virrey Bucareli decreta lo anterior.

4 de junio.

El padre guardián ordena a Palou que efectue dicha entrega.

1773

19 de mayo.

Comenzando por la de Loreto, Palou hace al padre dominico Martín Zabaleta, "voluntaria y gustosísima dejación de todas las misiones antiguas de esta península de Californias y de la nueva nombrada San Fernando de Velicatá, para emplearnos en las nuevas fundaciones desde San Diego y Monterrey hasta el puerto de nuestro padre San Francisco..."

Eligio Moisés Coronado

PETRA

UN MUNICIPIO DEL «PLA» DE MALLORCA

(Continuación)

AGRICULTURA

LA TIERRA.—El término municipal de Petra tiene una extensión de 9225-05-87 Ha. El amillaramiento de 1860 consideraba una superficie de 9276-13 Ha. La diferencia es prácticamente inapreciable, siendo el primer dato, creemos, el más acertado, por el método empleado en la confección del catastro, la fotografía aérea. (V. Apéndice: Cuadro V).

Veamos la variación que ha experimentado en esta centuria la tierra cultivada. Como puede verse en la figura expuesta, el agricultor petrense ha ganado un 10,6 % del total del término para su cultivo. No hay ninguna duda que tanto el porcentaje de 63,2 % como el de 73,8 % de superficie cultivada es bastante elevado en 1860 y 1963 respectivamente. Ello nos dice que la tierra sobre la que trabaja el municipio es de buena calidad. Unas partes bien diferenciadas podemos considerar al estudiar la bondad del terreno a que antes nos referíamos. Las tierras gruesas se extienden por los llanos del término,

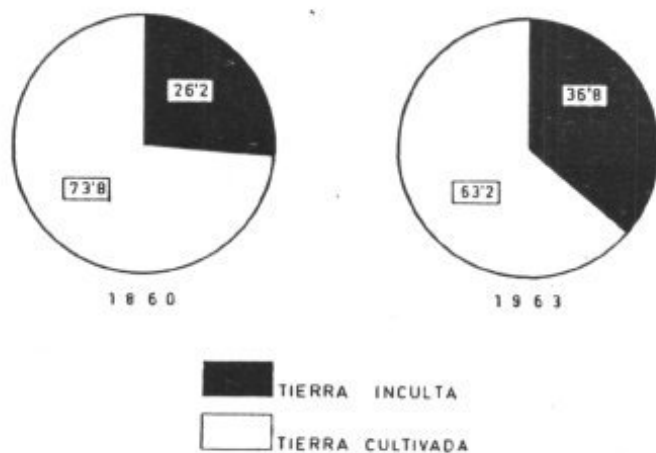

Distribución de la tierra Petra 1963.

aproximadamente lo que se llama *S'Herbei*, el *Camp d'Ariany* y el *Camp de Sant Joan i Sineu*. Otra zona de fertilidad es la que encontramos entre la carretera de Palma y la de Manacor. En la ribera del torrente de Na Borges se sitúan unos cultivos de regadío aprovechando el agua que de un modo continuo fluye por dicho torrente.

A medida que el terreno va elevándose, bien al noreste o suroeste, siguiendo una línea casi recta,

aparecen las tierras delgadas que alternan con zonas de pinar y monte bajo. Son tierras de bajo rendimiento y sin duda, especialmente refiriéndonos al cultivo de cereales, debiera abandonarse la explotación. Hay una diferencia considerable, empero, entre la zona norte y la sur. En la primera se extiende el matorral-garriga—viéndose muy poco pinar. Por el contrario, en Bonany abundan los pinos que llenan toda la ladera de la montaña. La explotación forestal no se realiza de forma razonable, estando bastante descuidada esta riqueza.

El paisaje de Petra es de poca variedad. La única rotura que se experimenta en la monotonía que observamos al atravesar el término municipal la constituye el Puig de Bonany, con su falda poblada de pinos, que al elevarse las tierras van mezclándose con algunas escasas encinas. Alternando con estas tierras incultas se realizan algunos cultivos, especialmente explotaciones de almendros. Son tierras delgadas y creemos que este frutal, bien cuidado, podría dar unos resultados óptimos.

Por la carretera a Artà y después de subir el *Pujant* vemos una llanura rota por algunos pequeños barrancos. Casi toda la tierra es inepta para el cultivo siendo, por otra parte, medianamente aprovechable para pastos de ganado lanar. El suelo de esta especie de meseta está formado por una delgada capa de tierra que cubre la piedra arenisca cuya explotación, ya antigua, se ha incrementado en los últimos años. Hoy se emplea en la extracción del «marés», maquinaria moderna, no pudiendo, a pesar de esto y de la mediana calidad de la piedra extraída, atender a la enorme demanda que el turismo ha hecho nacer en nuestra isla.

LA PROPIEDAD RÚSTICA.—Vamos a tratar ahora un problema que no sólo afecta a nuestro pueblo sino que al igual que aquí se plantea en Mallorca y en toda España: el de las deficientes dimensiones de la propiedad agrícola.

Dos formas distintas se consideran en esto que podríamos llamar «la plaga del agro»: el latifundio y el minifundio. Uno y otro dificultan el desarrollo óptimo del campo. El primero a causa de que a los propietarios no les interesa—su renta es lo suficiente elevada—mejorar el rendimiento de sus grandes posesiones. El segundo, de signo totalmente distinto, ya que en esas pequeñas parcelas se hace difícil, por

no decir imposible, la mecanización. Otros muchos inconvenientes de uno y otro, por estar en el ánimo de todos, no hace falta mencionarlos.

Históricamente ha habido en España varios intentos de modificación de la estructura de la propiedad agrícola. El mayor de todos ellos, aunque no consiguió la meta deseada, fue el proceso de desamortización eclesiástica y civil que tuvo lugar en los períodos de gobierno liberal que siguieron a la Guerra de la Independencia y que se prolongan hasta pasado 1860.²⁰ Pero esta gran etapa desamortizadora no consiguió sino dejar en manos de los grandes propietarios mayor número de fincas, ya que eran los únicos que tenía el dinero o la Deuda Pública suficiente para satisfacer el importe de las tierras.

La actual estructura del campo español proviene en una parte de lo realizado en los primeros 75 años del siglo XIX.

La República de 1931 proyecta una reforma agraria que no puede realizar plenamente por los resultados de las elecciones de 1933. En la actualidad la mejora del campo se realiza con planes de riego y colonización. Es una reforma técnica.²¹

Las tierras de Petra, como ya dijimos anteriormente, fueron repartidas en 65 lotes entre los caballeros que ayudaron en la conquista. A algunos de estos les correspondieron varias parcelas, por lo que el número de propietarios fue pequeño, y, si tenemos en cuenta que todos o casi todos fueron absentistas, se explica que llegase a tener grandes propiedades en esta localidad el caballero Sureda de Manacor.

En el siglo XV parece empieza a parcelarse Son Santandreu, no por venta, sino por motivos familiares.

Un siglo más tarde un caballero de la familia Cotoner, cuyos descendientes, por la ayuda prestada a Felipe V en la guerra de Sucesión -siglo XVIII- alcanzarían el Marquesado de Ariany, cede parcelas de tierra para edificar casas en condiciones muy favorables -da la tierra y entrega dinero para la obra; si al cabo de dos años está terminada la casa, sólo tienen que pagarle anualmente una gallina de censo; si no, la tierra y lo construido queda de su propiedad -. De esta forma nace el pueblo de Ariany.²²

Este caballero debe ser muy rico pues su mujer, de la familia Sureda, se hace construir un camino empedrado que va desde Son Sureda, Manacor, a la casa solariega denominada Auberg -sitá en el actual Ariany- y desde ésta hasta unirse con el camino de Palma, cerca de Algaida.²²

También en este siglo XVI hay un cambio de propietarios -no parcelación- por traslado de gentes de pueblo que emigran a Palma y venden las fincas a comerciantes e industriales de esta ciudad, que se

han enriquecido.²³

En el siglo XVIII se funda Vilafranca. «Un Sureda fundó en la primera mitad del siglo XVII el pueblo de Vilafranca, procedente de la *possessió* de Alancell, así llamado por las franquicias que obtuvo, erigido por Carlos III en título de Marquesado de breve duración».²⁴

El municipio adquiere las fincas de Son Net y Son Homar -la primera de tierra pobre, la segunda cerealista- en el siglo XVII y en este mismo siglo se parcela Son Homar. Son Net es vendida en el siglo XIX.

Todos estos cambios no han influido en la mejora social ni económica del pueblo ya que las ventas de haciendas y *possessions* no hacían sino engrosar las fortunas de unas familias poderosas.

La verdadera evolución social empieza a efectuarse en nuestro siglo, durante y al término de la primera Guerra Mundial (1914-18) en que se parcelan las propiedades de la familia Torrella -Son Mieres, Son Guineu, Son Rixach y otras- y las de la familia Villalonga-Amorós. La mayor parte de estas parcelaciones se efectúan por motivos económicos, no sociales; las tierras pasan a ser propiedad de pequeños empresarios agrícolas y el pueblo experimenta una sensible mejora en el nivel de vida de sus moradores.

En los cuarenta años que van desde aquellas fechas hasta nuestros días se han continuado dividiendo las tierras, especialmente por motivos de herencia -estas subdivisiones constan pocas veces en el catastro-. Pero no es esta parcelación subsiguient-



Extraordinaria parcelación de la propiedad al E de la Villa de Petra.

te la que ha dado la estructuración minifundista del término, sino los primeros repartimientos, que a causa de las necesidades económicas de las familias que los hacían y a que los agricultores no podían comprar lotes grandes de tierra, se hicieron parcelas muy pequeñas.

Es el angustioso problema de nuestro campo. El término, con 9225 Ha, está dividido en más de diez mil parcelas. El promedio —no llega a una hectárea por parcela— es aun más exagerado si tenemos en cuenta que las *possessions* de la «garriga» —Ses Comunes, Son Monserrat, Es Bosc, Son Ribotet, etc.— suponen cerca de cuatro mil hectáreas de grandes propiedades, aunque su importancia económica sea relativa.

En la estructura actual de la propiedad podemos considerar cuatro grupos. (V. Apéndice: Cuadro VI).

a) Minifundio: Hasta cinco Ha.

Le corresponden 5094 Ha de tierra cultivada que representa el 74,73 %. Es decir, el minifundio



Cultivos de regadío. Plantación de ajos y frutales.

nes. Total 685 Ha, 10,28 %. Las tierras que están en esas condiciones suelen ser de mediana calidad.

El problema que se plantea Petra, como el resto de Mallorca, es el del minifundio. La parcelación tan excesiva tiene el inconveniente de que en ella no puede usarse la maquinaria, así como también el del «tiempo productivo», tiempo que se pierde en el traslado de una parcela a otra.

La solución es la concentración parcelaria que cada día se hace más necesaria a pesar de los inconvenientes que llega consigo. Un remedio intermedio podría ser la creación de cooperativas de venta que con el tiempo podrían llegar a transformarse en cooperativas de producción y dar así el primer paso para la solución definitiva, la concentración de la propiedad.

EXTENSIÓN Y DISTRIBUCIÓN DE LOS CULTIVOS.—Predominan en nuestro Término los cultivos de secano (6590 Ha) que ocupan la casi totalidad de las tierras cultivadas (un 96,95 %). El cultivo de regadío con sus 205 Ha tan sólo ocupa el 3,05 % de las tierras de labor, habiendo progresado notablemente en relación a 1860 en que tan solo ocupaba el 1,6 % de lo cultivado.

El área cultivada ha pasado de ocupar un 63,2 % a un 73,8 % de lo cultivado en 1960 y 1963, respectivamente. (Véase apéndice: Cuadro V).

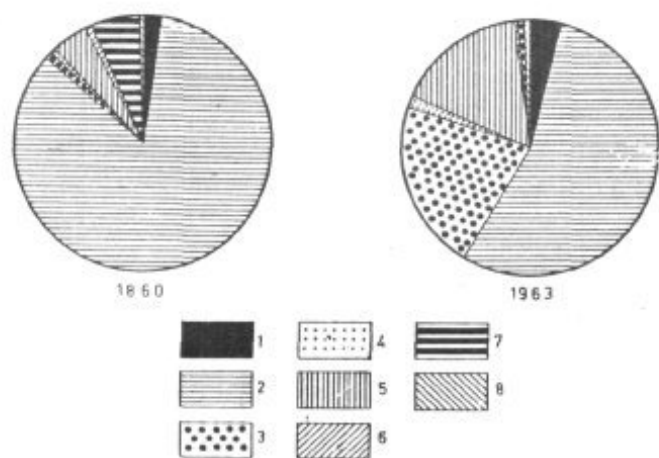

Distribución de la tierra cultivada, Petra. 1963.

1. — Regadíos; 2. — Cereales de secano; 3. — Almendro;
4. — Algarrobo; 5. — Higuera; 6. — Olivo; 7. — Vid;
8. — Frutal de secano.

está asentado en las tres cuartas partes del total de la tierra que se cultiva en Petra.

b) Pequeña propiedad: De 5 a 20 Ha.

Las explotaciones que tienen una extensión comprendida entre estos límites suman una superficie total de 695 Ha (10,29 %). Aunque, en términos económicos, se consideran como de pequeñas dimensiones, son aptas ya para el empleo de maquinaria, aunque no para un cultivo intensivo y diversificado.

c) Propiedad mediana: De 20 a 50 H.

Es el tipo óptimo para un cultivo intensivo, y más, si como ocurre en Petra, es terreno de secano. Comprende 315 Ha, (4,7 %).

d) Gran propiedad: De 50 a 150 Ha.

Son muy pocas las posesiones con esas dimensio-

(Continuará)

²⁰ J. Vicens Vives: O. c.

²¹ Ramón Tamames: O. c. pag. 31 y siga.

²² Datos facilitados por D. Migdel Ramis, Director del Museo Fray Junípero Serra. Algunos de los documentos de estas cesiones se conservan en Ariany.

²³ Quadrado: Forenses y ciudadanos. Palma.

²⁴ Quadrado: Islas Baleares. Pag. 120-121; Francisco Torrens: O. c. pag. 395: dice que la *possessió* donde se fundó Vilafranca fue la de Son Pere Jaume.



ENTRADA AL SANTUARIO DE BONANY

ITINERARI VIÈ EL SEGLE XIII I LA LLEGENDA DE LA TROBADA DE LA MARE DE DÉU

La caminada d'avui és la clàssica, la que tots sabem de quan èrem joveçans, i consisteix en pujar a Bonany per la carretera i pel camí vell, baixant per la fonteta seguint el camí de "Son Torrat" fins a tornar trobar la carretera. Si bé per a molts de nosaltres és un itinerari prou conegut, adesiara he parlat amb gent que ha tingut dificultat per trobar "la fonteta de la Mare de Déu"; i és per aquest motiu pel qual sempre he cregut que seria oportú la col·locació d'uns indicadors per ajudar els caminants.

En tot i això podríem trobar-nos per iniciar la marxa davant el Convent de Sant Bernadí, per un motiu relacionat amb el segle XIII que més tard vos recordaré. Passarem per "Sa plaça de sa creu", on ferem una petita referència a la creu que presideix la plaça, malgrat ja no sigui la primitiva que fou feta malbé per circumstàncies del nostre temps, i tan sols dir que es tracta d'un ex-vot fet construir, allà l'any 1892, per un pare en agraïment

de què el seu fill fou alliberat del servei militar. Aquest ex-vot no fou inclòs a l'itinerari anterior, on parlarem dels ex-vots a la Mare de Déu de Bonany, per no tenir, al nostre criteri, cap relació amb aquesta.

Tot seguit passarem pel "Peu del Bon Jesús", i els majors explicarem als joves com era la pedra on s'hi veia una petita trepitjada, i a on es trobava poc més o manco; deixant per un altre dia que anem més sobrats de temps, el recordar la fantasia popular que perfuma aquest lloc. Seguirem endavant per la carretera, i més envant pel camí vell fins arribar a devora les dues artístiques columnes de l'esplanada de Bonany, on aprofitarem el banc de pedra que hi ha just devora per descansar i esperar els que venen darrera.

Mentre que caminam pel camí descrit i per preparar l'ambient de la segona part de l'itinerari, recordarem i intentarem situar-nos en el segle XIII, que al nostre veure és dels més interessants de la nostra història.

Quasi tots sabem que l'any 902 els àrabs envairen la nostra illa, i entre les poques coses que respectaren hi figura l'antic nom amb que aleshores era conegut el puig, Alqueria Maria.

Durant tot el temps de la dominació musulmana, amb el nom de Petra es coneixia un dels dotze districtes en què estava dividida l'illa, i comprenia: Sineu, Lloret, Sant Joan, Vilafranca, Ariany i Petra. Els moros en sabien molt d'aprofitar l'aigua, i amb els seus sistemes de reguiu incrementaren els cultius d'hortalisses, d'arròs i de cotó, sense descuidar la producció de cereals, llegum, vi i bestiar. Al nostre poble encara en queden de sèries d'aquella època, així com també restes de la conducció d'aigües que recorria del "Molí Vell" a "Termenor". Alguns historiadors ens diuen que Petra, a l'època moruna, ja cap al seu final, tenia una població de 604 veïns, si bé la població vivia disseminada, habitant a rafals i alqueries.

En queden molt poques de construccions d'aquella època, tal volta a l'antic barri del Barracar, encara s'hi puguin observar petits detalls.

El darrer dia de l'any 1229, fou un dia "bell e clar", segons les cròniques d'aquelles dates, ja

que Mallorca era conquistada per l'Alt. En Jaume el Conqueridor, i l'illa deixà d'esser domini musulmà. L'any 1239, tan sols deu anys després de la conquesta de Mallorca, Petra era ja Parròquia, essent el Rector F. de Foneyre; i tots els indicis ens duen a pensar que la primera Parròquia estava situada aprop del Barracar Alt, molt possiblement entre l'actual carrer Unió y la plaça de "Sa Creu". Ens ajudaria a comprendre com fou la nostra primera Parròquia, si qualche dia tenim l'ocasió de visitar la bella església de Sant Pere d'Escorca del segle XIII que encara es conserva a Mallorca. Tot em fa pensar que l'entrada miraria cap a llevant i el petit campanar estaria a la part del poble, però tot això són suposicions. L'únic cert que he pogut arregar és que a finals del segle XVIII encara es veien restes de les seves parets des de l'hort del Convent de Sant Bernadí, que per cert ara és el moment de dir el motiu d'haver fet la sortida d'aquesta caminada de davant aquesta església, i tot és en recordança a En Ramon Llull, que té dedicada la segona capella entrant a mà esquerre, i que sempre em crida l'atenció una pintura que hi ha tot just damunt l'altar i a l'altura de la vista, on es veu una representació del moment en què és martiritzat, malgrat alguns autors no es possin d'acord amb el lloc i la causa de la seva mort.

El que sí és cert és que En Ramon Llull (1232-1316) fou el més gran filòsof d'aquell segle, sent també gran en amor i en obres.

Dins tot fou el primer ermità documentat, llum de l'eremitisme mallorquí; essent molts els mallorquins que el seguiren no sols en la vivència eremítica sinó en l'aspecte qualitatiu del lul·lisme, i d'això en tingué una bona experiència el primer ermità



CERÀMICA QUE INTENTA PLASMAR L'APARICIÓN DE LA MARE DE DÉU AL PASTOR

petrer conegut.

L'endemà de la conquesta començà una vida nova pels mallorquins; i unes vegades els documents escrits i altres els elements llegendaris ens han fet arribar algunes de les seves vivències.

Ja hem arribat.

Descasem una estoneta a aquest banc de pedra...

Seguim endavant?

Abans de deixar aquest lloc és interessant observar la ceràmica que hi ha a la columna de la nostra esquerra mirant al Santuari, on s'hi intenta plasmar l'aparició de la Mare de Déu al pastor, cosa que intentaré descriure tot seguit:

La vertent del puig que veu néixer el sol és hermosa i tranquil·la. Part d'ella és aprofitada per sembrar-hi pastures, i els garrovers i figueres hi són abundosos. La resta de la contrada, no conradissa, està coberta per estepes, carritxeres, mates de llenriscle, ullatres i pinedes. A les parets seques que formen les marjades, hi conviven l'aritia i la vidalba.

A la part baixa del vessant d'un petit comellar hi ha una fontinyola que gota a gota ompl

un petit gorg, i l'aigua sobrant suaument angulatja per una rústica canal acurada amb argila fins a trobar una grossa pica de pedra, on és aprofitada pel bestiar que adesiara pastura per aquell coster.

Passen el centenar les ovelles, i rondejant la quarentena els anyells i anyelles, que molts de vespres d'estiu hi pasturen per aquest redol, baix la mirada vigilant del pastor i la seva clapada cussa de bestiar. El que més agrada al pastor és l'estona que va de mitja nit a l'auba, ja que l'aprofita per endormiscar-se fent jas a una carritxera. Les ovelles en aquestes hores es tranquil·litzen a mesura que s'omplen; si bé el so dels picarols i a vegades el cant solitari i fugisser del mascle de la mellerà cuiden de desvetllar-lo.

Una d'aquelles nits al principi de la tardor, d'un dels primers anys després de la conquesta, succeí el fet més prodigiós de la història del nostre poble.

Quan faltava una bona estona per descloure l'auba, l'aletieg d'aucells i l'escampadissa d'una part de les ovelles feren aixecar el pastor i a la seva cussa. El pastor que coneixia pam a pam aquell paratge cercà amb ullada llampant

el motiu d'aquell desconcert, i pastor i cussa quedaren estorats quan observaren que una llum llameguejant de forts colors dorats i platejats sortia de la petita cova on neix la fonteta. Mentrestant el pastor havia quedat meravellat i amb curiositat de descobrir el significat d'aquella llum, si bé per uns moments quedà immòbil, i observà que ja havia sortit l'estel de l'auba que tan bé descriu un dels nostres poetes:

Les boires se gronxen,
la lluna s'apaga;
piulant els aucells
estiren ses ales,
perquè el sol envia
l'estrella de l'alba.

Entretant la llum del sol comença a aclarir l'horitzó, i el pastor s'encoratja i acostant-se a poc a poc a la cova, fou grossa la sorpresa quan dins una de les encletxes i mig tapada de verdet hi veié la figura de la Mare de Déu de Bonany. El goig i l'alegria s'ensenyoriren de la persona del pastor i el concepte del temps quedà esvaït, contemplant la dolça figura de la Mare de Déu duent el nin Jesús damunt els seus genolls.

Ja era mitjant dematí quan baixà al poble, i temorós per por de no ser cregut, explicà al Rector el sorprenent succés. Clero i Jurats pujaren a la cova per comprovar i adorar a la imatge de la Verge Maria, i a l'horabaixa d'aquell mateix dia, tots els camins i carreranyes que duen a la fonteta s'ompliren de petrers que amb llàgrimes d'alegria i consol cantaren i resaren a la Mare de Déu de Bonany.

Al llarg de molts de segles molts de petrers foren atrets pels fets meravellosos d'aquesta tradició popular i, plens de confiança en la Verge Santíssima, obtingueren d'ella nombrosos favors.



VELLA FOTOGRAFIA DE LA "FONTETA DE LA MARE DE DÉU", ON EN PRIMER PLA ES POT VEURE L'ANTIGA PICA QUE RECOLLIA L'AIGUA DE LA FONTETA I ERA APROFITADA PER ABEURAR EL BESTIAR.

En l'actualitat no falten les gràcies que la Mare de Déu concedeix a aquell qui confiadament s'hi encomanen, i en donen testimoni els molts de visitants que durant l'any passen pel Santuari.

L'adéu d'avui serà una altra estrofa de la meravellosa poesia dedicada a l'auba en el passat segle, pel poeta mallorquí Marià Aguiló. Diu així:

Amic aprofita
la vida que passa;
de fosca nasquérem,
la llum ens aguarda;
del sol de la glòria
la vida n'és l'auba.

Petra, Advent de 1989.
Jaume Ribot.

ITINERARI VI²



AVUI EN DIA ENCARA HI HA PASTORS QUE HI PASTUREN LES SEVES GUARDES PER AQUESTES CONTRADES



PETRA Y EL SANTUARIO DE BONANY IV

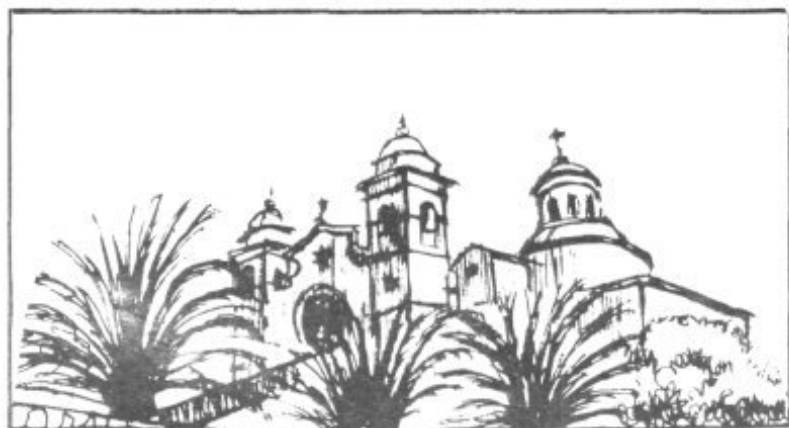

A 4.500 m. de la villa de Petra y a una altura de 317 m. sobre el nivel del mar, se alza el monte de Son Burgues, antigua Alquería María, en cuya cima divisamos el Santuario de Nuestra Señora de Bonany.

El rector de la Parroquia, don Miquel Vicens, devoto de la Virgen, contando con el apoyo de los Jurados de la villa, mandó construir a principios del año 1604 una capilla en la cúspide del monte, colocando en ella una imagen de la Virgen para que fuese venerada. Según cuenta la tradición, en 1609 recibe el nombre de Bonany en gratitud por la buena cosecha que se obtuvo gracias a la intervención de la Virgen de Alquería María, sigue diciendo la tradición que se trata de la talla de una Virgen encontrada durante la conquista y escondida el tiempo que duró la dominación mora. (Relato del historiador Furió)

En el año 1679 se construye junto a la Capilla una Hospedería y se amplían las dependencias de los donados.

En 1896 los Ermitaños de la espacioso camerino para la Vir-

gen.

En el templo se da culto a las imágenes de San Antonio y San Pablo en el prebisterio, y en la Congregación de San Pablo y San Antonio se instalan en el Santuario. Desde entonces la construcción ha sufrido varias modificaciones.

La actual Hospedería se construye en 1918. Un año después se derrumba la bóveda y el templo queda destruido. El pueblo de Petra conjuntamente con los Ermitaños, el Clero Parroquial y el Ayuntamiento emprenden la construcción del actual templo, construido sobre el mismo solar que el anterior. El portal que da al atrio es el mismo de la antigua capilla (1789) con sus torres y cimborrio tiene aspecto de una basílica. La planta de Cruz Latina tiene unos 24 metros de largo por seis de ancho. De estilo románico con bóveda circular. La cúpula central, esbelta y clara, de unos 20 m. de alto. Los arcos se apoyan sobre unos machones formados por robustas columnas.

El retablo del altar mayor es de estilo barroco. Cuenta con un nave central se encuentran San

Sebastián, San Miguel, San Juan y Santa Bárbara. Frente al admirado Belén, debajo del Coro, hallamos la talla de San Gabriel. En los laterales San José y el Santo Cristo.

El martes de pascua, desde hace 350 años, viene celebrándose la Romería hasta el Santuario. Al cuaresmero de la parroquia le correspondía pronunciar el sermón llamado "de' s Ramell". Gran resonancia tendría el "sermón de' s Ramell" de 1749 pronunciado por Junípero Serra que fue el cuaresmero de este año de la parroquia de Petra, tuvo ocasión así de dirigirse por última vez con su autorizada palabra a sus compatriotas antes de partir hacia América. Sería su testamento espiritual a sus hermanos, los hijos de Petra.

En 1949, con motivo del II Centenario de la salida del P. Serra hacia las misiones de América, fue bendecida una cruz conmemorativa al borde del camino, junto al antiguo calvario, a poca distancia del Santuario. El recuerdo de Nuestra Señora de Bonany en el corazón del Beato Junípero Serra quedaba, de esta manera, unido a cuántos peregrinan al Santuario.

Es ahora, setenta años después, que nuestro Santuario necesita una ayuda, una ayuda como la que efectuaron nuestros padres y abuelos, ya que según noticias la cúpula y otros rincones de nuestra Catedral de las Ermitas necesita mano de obra, unos refuerzos para su conservación. Si los que nos precedieron fueron con su buena voluntad y con menos medios, capaces de levantar este hermosísimo templo en la cima del monte de Alquería María, ¿qué no podemos hacer nosotros que no hicieran ellos?

Adelante, que nuestra Virgencita necesita que le echemos una mano, mano que será recompensada que la sentimos, amamos, veneramos y adoramos en el fondo de nuestro corazón.

**GOIGS
A LA MARE DE DÉU
DE BONANY**

Puix que Petra talaiau
com a Mare i Protectora,
donau-nos bon any, Senyora,
bon esplet d'amor i pau.

Un rector vos dedicà
per un vot aquesta ermita
i Petra bona collita
aquí dalt vos demanà.
Tot el bé que aquí escapau
del Fill vostre rep millora.
Donau-nos bon any, Senyora,
bon esplet d'amor i pau.

Si aquell any mil sis-cents nou
tot el poble us invocava
i amb delit vos suplicava
que li dèssiu fèrtil rou,
també els ulls ara girau
a tothom qui vos implora.
Donau-nos bon any, Senyora,
bon esplet d'amor i pau.

Aquí puja el sofriment
de la vall anguniosa,
però us torna ben gojosa
la clamor d'agraïment.
Més encara vos mostrau
d'Evangelí servidora.
Donau-nos bon any, Senyora,
bon esplet d'amor i pau.

Fra Juníper volgué ser
el fill vostre més amable;
des d'aquest puig venerable
predicà al poble sencer
quan era prompta la nau
que al nou món fou portadora.
Donau-nos bon any, Senyora,
bon esplet d'amor i pau.

Quan el gran missioner
lluny d'aquí regenerava
fills de Déu, prou recordava
de Bon Any el nom petrer.
Califòrnia és la clau
que vos féu batiadoral
Donau-nos bon any, Senyora,
bon esplet d'amor i pau.

Vilafranca i Sant Joan
són, amb Petra, el redol vostre,
on la pietat es mostra
que per sempre alabaran
els que vós agombolau
amb la gràcia redemptora.
Donau-nos bon any, Senyora,
bon esplet d'amor i pau.

Uniu-nos, Mare de Déu,
com a fills d'un mateix Pare;
preservau-nos encara ara
de tot mal i perill greu.
Quin somriure tan suau
que del cel ens enamora!
Donau-nos bon any, Senyora,
bon esplet d'amor i pau.

Puix les passes ens guardau,
del cel dau-nos la penyora:
donau-nos bon any, Senyora,
bon esplet d'amor i pau!

(Mn. Pere Llabrés)

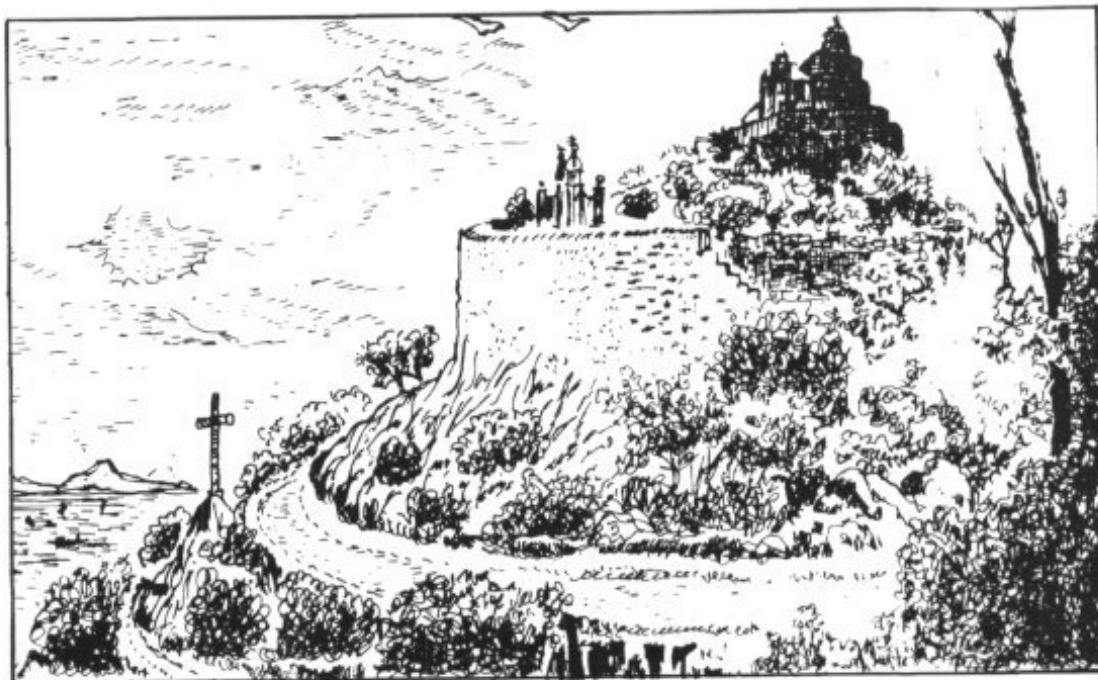

« PUIX QUE PETRA TALAIAU »

Goigs a la Mare de Déu de Bonany →

Letras: Pere Llabrés
Música: A. Martorell

Amb confiança però resolt

Cant

Puix que Pe - tra ta - la -
iau com a Ma - rei Pro - tec - to - ra, do - nau - nos bon any, Se -
nyo - ra, bon es - plet d'a - mor i pau.

Per acabar
nyo - ra bon es - plet d'a - mor i pau.

Estrofes

Mogudet

A - qui pu - ja el so - fri - ment de la vall an - gu - ni - o - sa, pe - rò us
tor - na ben go - jo - sa la cla - mor d'a - gra - ï - ment. Més en -
ca - ra vos mos - traui d'E - van - ge - li ser - vi do - ra. Do - nau -
nos bon any, Se - nyo - ra, bon es - plet d'a - mor i pau.

Després de l'última
estrofa, al 8. paracabar

SA FOSCA 89



A les 9,30 érem al Restaurant d'Escorca allà on ens tipàrem un bon berenar de pa amb oli i cuixot, cervesa "Estrella", cafè i "Torres". A les 10,15 partíem carretera avall amb un cotxe que deixàrem a un redol ample. Ens llevàrem els jerséis i els calcetins, únicament quedàrem amb els calçons curst, boudrier o cinta, rappelador, frontal i tres cordes d'uns vint metres, ah! i una màquina fotogràfica que es podia banyar, comprada per l'ocasió. Partírem alzinar avall sense fer renou perquè l'amo de Ses Cases Noves dels Garaus no ens sentís, ens perdérem i tanmateix haguérem de passar per davant les cases, això sí, En Joanot no ens va veure.

Quan comèçàvem a fer filigranes per desgrimpar cap al torrent, En Miquel, un jove de Ciutat que sabia de la nostra aventura i únicament amb una motxila on hi duia una capsa de tabac, un encendedor i un roegó de pa, venia disposat a fer Sa Fosca; lògicament deixà allà mateix la motxila, jersei i calcetins.

Ja hi érem tots; aquest Miquel era un conjunt de sorpreses, no se'n recordava quantes vegades havia fet Sa Fosca aquest estiu! i això que només té setze anys i ve sense rappelador, sense frontal... Després de moltes penúries i coses rares arribàrem al famós Pont Natural que és una pedra

enclavada entre les parets del torrent i deixa arribar-hi.

Aquí començava la nostra aventura.

L'aigua corria, senyal de Fosca plena. Diuen que si corr és més freda (sempre està entre 9 i 11 graus). Ens banyàrem un poc amb l'aigua per entrar en temperatura; no va esser tan fresca com pensava però li bastava bé.

Ens tiràrem dins el primer gorg i la sensació de frescor ens feia nedar aviat, no era massa llarg, vuit o deu metres. A continuació un altre de les mateixes dimensions; sabíem que botar el segon volia dir no poder tornar enrera, no ens ho pensàrem i per avall va s'aigua. Notàrem que els braços perdien sensibilitat, el fred i l'esforç per sortir dels gorgs es feia notar i, encara no feia quinze minuts que havíem partit!

Ens aturàrem una mica, ens agrupàrem, comentàrem que l'aigua era freda i continuàrem.

Posàrem la primera corda i la recuperà En Toni, jo esperava i comprovava com començava a tenir problemes de fred, no li sortien les paraules, tremolava com una fulla de poll. El seu problema s'intensificava, volia sortir, estava marejat, tenia mal de cap i molt de fred, entre tots el tranquil·litjàrem i aviat es trobà bé.

Ja havíem passat es Pas des Duro, nom que li posaren els segons que feren Sa Fosca l'any 1967 perquè allà hi trobaren un duro; i arribam al Gorg Sec que per cert estava ple d'aigua, una dificultat menys.

Arribàrem al Tobogan de Balti, nom en honra d'un tal Baltasar, que també hi anà aquell any de 1967. És un bot de setanta graus de pendent i vint metres d'alçada. Rapegant aconseguírem tocar sec, però en Miquel que ho feia a braó, des de la meitat es deixà caure dins l'aigua. Una vegada reunits cantàrem un poc de flamenc per entrar en calor, ja feia dues hores i mitja que havíem partit, anava bé.

Quinze minuts més i arribàrem al Pas de l'Acollonament, nom en què el batetjaren també En Baltasar i companyia aquell

any famós, ja que es pensaven que havien arribat al nivell de l'Entreforc i, per tant, aficar-se dins aquell forat fosc, sense possibilitat de tornar enrera, significava una mort segura dins un avenc. Convençuts de que se'ls acabaven les forces pensaven que per morir allà, podien morir més avall; seguiren i el que noltres férem en una hora, ells n'empraren dotze.

Aquí ensenguérem els frontals; ara arribàvem a la part fosca tot d'una de botar aquest pas d'uns vint metres verticals.

Dins aquesta part, cap vegada haguérem de posar corda encara que féssim oposició a dos o tres llocs.

Quasi sense adonar-nos-en arribàrem al Pas del Cavall, això volia dir que ja s'acabava; ben aviat arribàrem als gorgs més grans, que són els que es poden veure entrant desde l'Entreforc, allà abaix ens esperava s'altre Miquel que ens havia acompanyat a la partida i ara era a l'arribada.

A la darrera baixada, un de noltres foté un esclat sense importància a un dels llocs més fàcils, així i tot arribàrem a l'entreforc sense massa "desperfectes".

Llavors faltava tornar remuntar aquell "collet de no res" cap al restaurant. Uns pujaren en cinquanta minuts i els altres en una hora i deu minuts; allà dalt férem un bon cap de taula sense pensar si un estava a règim, si era vegetarià o si per principis no menjava gaire.

Va esser una experiència difícil d'oblidar i per repetir-la. La conclusió és que s'ha d'estar preparat físicament i psíquica per poder disfrutar i deixar disfrutar als altres. Esperem que la propera vegada vagi tan bé.

Miquel Jaume i Horrach.

NOTA: Excursió realitzada el dia 17 de setembre de 1989, per En Joan Miquel i Monjo de Manacor (Guia), En Miquel Jordi de Ciutat (Guia), En Toni Pasqual de Manacor, En Martí Nicolau i Santandreu, En Rafel Bonnín i En Miquel Jaume i Horrach de Petra; En Miquel Riera de Petra, els acompanyà a la partida i a l'arribada.

Temps total des del pont natural a l'entreforc: quatre hores.

NUESTRO ARCHIVO SE HA VISTO INCREMENTADO
CON ABUNDANTE Y VALIOSO MATERIAL JUNIPERIANO

A finales del pasado año se nos hizo entrega de gran parte del Archivo de D. Miguel Ramis Moragues. No cabe duda que este gesto habrá sido de su agrado.

Desde estas páginas queremos dejar constancia y manifestar, a la vez, nuestro agradecimiento a su sobrina Margarita Riutort Roca.

Dado lo interesante de la materia que contiene el Archivo que Don Miguel fue realizando a lo largo de muchos años y que dejó al morir bien ordenado y guardado en su despacho, lo iremos aprovechando en su momento oportuno.

Por todo ello, ¡Mil gracias!

Fr. Salustiano Vicedo, o.f.m.

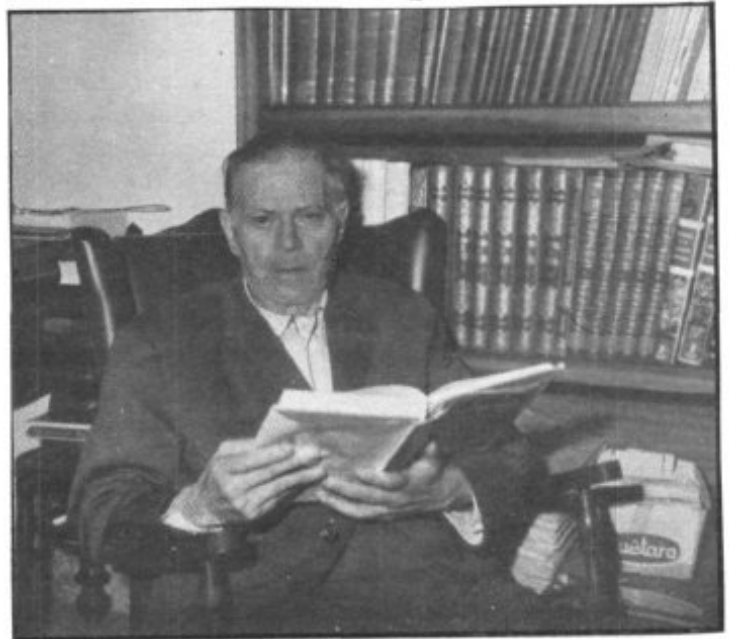

SOL.LILOQUI PER A DOS MORTS I D'ALTRES CANDIDATS

Tu!
que portes
el paure engrunat
a les dents
del silenci
i tastes la fam
del dubte blasfem

Recorda:
l'onada que embriva
la sang
orejant l'estivada i,
confús
amb la cendra

Oblida
la carn:
només enyorança
troba;
gleves
de temps retuts,

gemecs
a la baula, i
recaença.

Aixeca el pit
a tota llàgrima
i sura!
descansa!

dins l'estelada
en Pau!

Com una Lluna
d'estiu: dejuna,
orfa,
crua, aspre, i llunyana...

No mantenguis,
ermàs amic,
l'alè
del meu
clam amic;

Amic!...

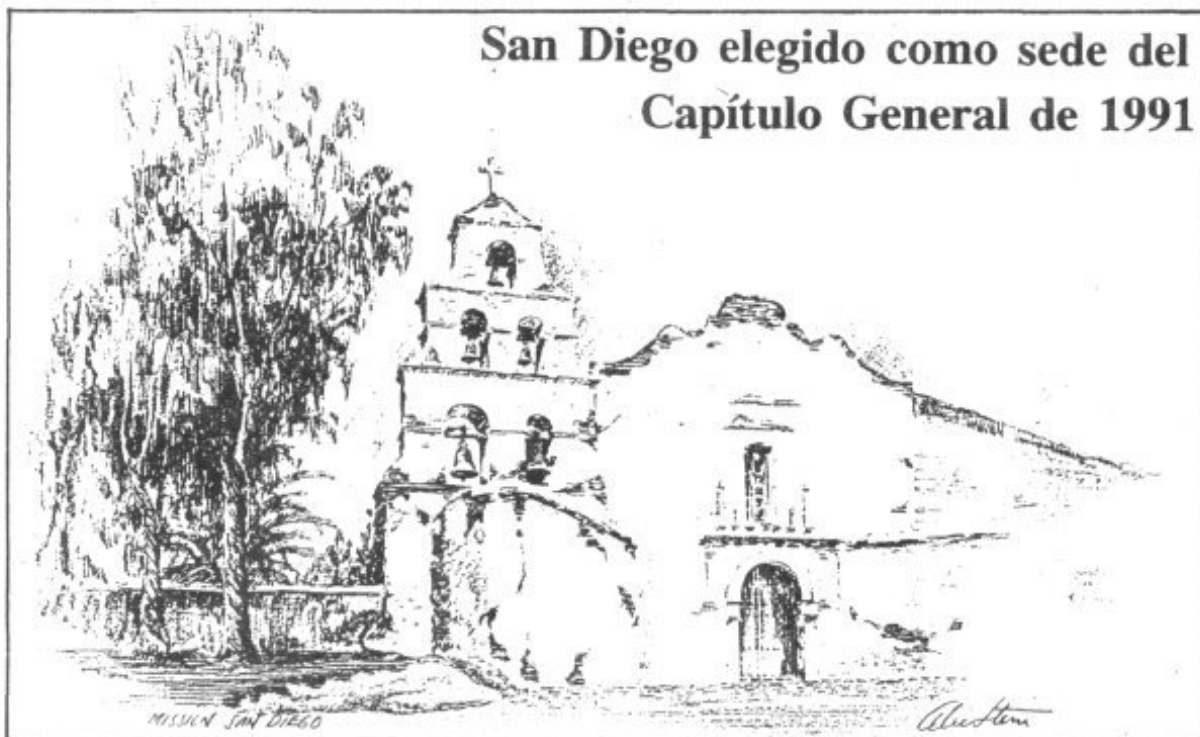

En su carta del 23 de agosto dirigida a toda la Orden, el Ministro General anunciaba que, con la debida aprobación de la Santa Sede, el Capítulo General de 1991 se celebrará del 30 de mayo al 2 de julio en la Universidad de San Diego, California (U.S.A.).

La razón principal de esta elección, dice Fr. Juan Vaughn, radica en el hecho de que la celebración del V Centenario de la Evangelización de América -a la que los Franciscanos están íntimamente ligados- tendrá lugar en 1992. "Nuestros misioneros llevaron la fe cristiana a los pueblos de América, del mejor modo que sabían en aquellos tiempos, con mucho valor y sacrificios personales. California figuraba entre los territorios misioneros más importantes, y por unir ambas culturas, la hispánica y la de habla inglesa, se revela como el lugar más apropiado para recordar esta historia. Confiamos en que la conmemoración de estas realizaciones del pasado renueven hoy los esfuerzos misionales en todo el mundo".

El Ministro General pide a los frailes que oren para que la preparación del Capítulo General marche por buen camino y que éste sea un tiempo de gracia y de bendiciones especiales para la Orden.

La ciudad de San Diego es la más antigua de las fundadas por los Europeos en California. El Beato Junípero Serra (1713-1784) fundó la Misión de San Diego en 1769, primera de las 21 misiones establecidas a lo largo de las costas de California. La ciudad se encuentra a 30 km aproximadamente de la frontera entre EE.UU. y la ciudad de Tijuana (Ba-

ja California), México, donde la Provincia de los SS. Francisco y Santiago tiene una casa de formación del postnoviciado. La ciudad de San Diego está situada en territorio de la Provincia de Santa Bárbara.

En 1988, la Universidad de San Diego, propiedad de la diócesis de San Diego, fue la sede de la Convención de la Orden Franciscana Seglar y de la reunión anual de la Conferencia de Superiores Mayores de Ordenes Religiosas masculinas.

Los Ministros invitados a proponer temas para el Capítulo General de 1991

El 26 de junio el Ministro General dirigió una carta a los Ministros Provinciales y Custodios, para comunicarles los temas propuestos por el Definitorio General para el Capítulo General de 1991:

- revisión y aprobación de los EE.GG. de la Orden,
- valoración del modo cómo las nuevas CC. GG. y EE. GG. han sido aceptados por los frailes; evaluación del Plan Sexenal de la Orden (1985-91),
- revisión de algunos aspectos de la estructura interna de la Orden (v. g. divisiones territoriales, rol de las Conferencias, y unidad y cohesión de la Orden, y otros tres temas más) y
- un estudio de algunos aspectos de la vida de los frailes (v. g., identidad de la Orden y art. 3 de las CC. GGG., vida parroquial y carisma franciscano, y colaboración nacional e internacional en el trabajo misionero, y otros cuatro temas más).

BALANCE DE LAS CUENTAS DE NUESTRA REVISTA



Una vez más y como es nuestra costumbre al empezar un año nuevo, informamos a nuestros bienhechores de las entradas y salidas del último año ya vencido.

Es desagradable hacer observar cómo no se compensan las entradas con las salidas y esto viene ocurriendo desde los últimos años. No hay más que consultar los pasados balances para darse cuenta. De un año para el otro van aumentándose los déficits de forma progresiva.

Pero la diferencia más notable nos lo da el balance actual. Este último año ni siquiera hemos mantenido el ritmo descendente comparado con los anteriores. Por el contrario ha aumentado su línea de bajada.

¿Por qué ha ocurrido esto? Porque las entradas no suben a la par de los precios, motivos de los gastos.

Por nuestra parte hasta ahora venimos enfrentando las pérdidas que arrastramos, aunque con alguna dificultad. Si bien no podemos estar tan seguros de hacer

otro tanto en el futuro.

Lo dejamos a la consideración de nuestros lectores y bienhechores, esperando confiados una respuesta favorable para el próximo balance de cuentas. De lo contrario quien sabe si poco a poco vamos retrocediendo y tengamos que ir retirando trabajos para volver al volumen de páginas de un principio, porque no nos dará para más.

Sería una verdadera lástima esta previsible situación si no la atajamos y más ahora cuando el nombre de Fray Junípero ha subido de tono en todos los ámbitos, tal como todos deseábamos y es la finalidad de la revista APOSTOL Y CIVILIZADOR. Pongamos remedio con tiempo para que no baje de volumen y presentación cuanto de él proclamamos en su revista.

Fr. Salustiano Vicedo, o.f.m.

La Cruz y zona Oeste . . .	19.485
Barracar Alt, y zona	
Unidad Sanitaria	16.485
Barracar Baix.	10.175
Convent.	10.750
Rectoria	16.965
Major.	64.500
Hospital.	12.045
Manacor	9.100
Font	8.525
Forà	10.070
Collet, Dr. Cajal, Manga. . .	9.450
Barrio Santa Catalina. . . .	9.450
Veracruz, M. Ramis, zona	
Oeste de la vía.	8.875
Parras y Junípero Serra . . .	7.035
California	16.000
Pou	6.400
P. Torrens	9.215
Sol.	14.480
Palma	14.030
Ordinas	15.525
Ample	9.075
Nueva España, Tortella . .	13.205
Zona Este Vía.	11.845
Difuntos	2.900
Total.	325.585

Hijos de Petra	
que viven fuera	88.600
De los pueblos.	56.100
Colecta de Reyes.	16.945
Colecta de Los Angeles . .	18.425
Ayuntamiento de Petra. .	25.000
Consell Insular de	
Mallorca	110.000
Govern Balear	45.175
	<hr/>
	360.245

De Petra	325.585
De otros	360.245
	<hr/>
Total Entradas. . . .	685.830
Salidas.	753.000
Entradas	685.830
	<hr/>
Déficit	67.170

LA URBANIZACION DE "CAN CASTA" PUEDE SIGNIFICAR LA LLEGADA DEL TURISMO A PETRA



Un promotor ha planteado al ayuntamiento de Petra la posibilidad de urbanizar la finca de *Can Casta*, situada en la parte alta de la población y que se destinaría a viviendas de una planta, respetando siempre el estilo mallorquín. El consistorio se muestra en principio receptivo y contempla con buenos ojos la iniciativa, si bien no quiere pronunciarse de manera definitiva hasta que no se conozcan las dimensiones exactas y características del proyecto urbanizador. La zona que se pretende urbanizar tiene una extensión de ocho mil metros cuadrados.

El ayuntamiento de Petra se muestra en principio receptivo ante la posibilidad de urbanizar los terrenos conocidos con el nombre de *Can Casta*, situados en las afueras de la población, en la parte alta del casco urbano. La corporación municipal contempla con buenos ojos esta iniciativa planteada por un grupo de promotores, si bien condiciona su pronunciamiento definitivo al conocimiento exacto del proyecto urbanizador.

El consistorio de Petra ha debatido inicialmente esta cuestión en el transcurso de una sesión extraordinaria urgente, y a la que tan sólo faltó el primer teniente de alcalde Francisco Munar. Los representantes de los cuatro grupos municipales admitieron inicialmente la posibilidad

de urbanizar *Can Casta*, si bien condicionaron su valoración definitiva al conocimiento exacto del proyecto que se pretende llevar a término. En el supuesto de que el proyecto urbanizador siga siendo del agrado del Ayuntamiento en el momento en que se conozcan las dimensiones exactas y características de la urbanización, éste estaría dispuesto a recalificar los terrenos y realizar las rectificaciones oportunas en el proyecto de normas subsidiarias que actualmente están en fase de aprobación.

Los terrenos de *Can Casta*, que han permanecido en venta durante largos meses, colindan con la calle Molins, en la parte alta de la villa, en una zona situada entre las carreteras de Vilafranca y Manacor.

La finca que se pretende urbanizar ocupa una extensión de ocho mil metros cuadrados que en la actualidad están destinados todavía a cultivos agrícolas y ganaderos.

Los promotores del proyecto urbanizador han expresado su intención de levantar en *Can Casta* un conjunto de viviendas, cuya cifra no ha sido todavía determinada, respetando siempre el entorno y las características de la arquitectura rural mallorquina propia del casco urbano de Petra. "Queremos hacer casas y no gallineros" ha indicado el promotor al ser consultado al respecto. El número de posibles inquilinos que podría albergar la zona no han sido cuantificados tampoco.

Los promotores han expresado, eso sí, su intención de integrar la zona dentro del casco urbano de Petra, abriendo cuatro accesos distintos desde otras tantas calles. La urbanización no estará destinada exclusivamente a residentes extranjeros y abarcará una zona exclusivamente peatonal, con empedrado, sin asfalto y con abundante zona verde abierta a toda la población de Petra.

Llorenç Riera.

ESCOLA D'ADULTS



SOPAR DE FI DE TRIMESTRE A "SA COVA" DE SANT JOAN

Obrim una nova secció d'aquesta revista que, si no hi ha imprevists, podreu llegir mensualment a partir d'ara.

Avui volem donar-vos un poc més a conèixer el que feim els que treballam dins aquest camp, alumnes i professors, ja que, com hem dit en altres ocasions és un procés mutu d'enriquiment.

ACTIVITATS:

Pensem que el programa partí d'uns estudis fets en els municipis de la Mancomunitat del Pla, en els quals es reflectien unes xifres considerables d'analfabetisme i carència d'estudis en general; per tant, el que oferírem en primer lloc fou l'alfabetització, un curs previ als de Graduat Escolar, que anomenam d'iniciació, i després dos nivells de Graduat Escolar.

Cal esmentar que la participació en aquestes activitats concre-

tes és més bé baixa en comparació amb el nombre de persones a les que podria afectar. Des d'aquí feim una nova cridada a totes aquelles que, o bé no s'han donat compte, o bé es senten incorregudes de venir; tenim uns mètodes d'alfabetització senzills i adaptats als adults. El Graduat Escolar s'aconsegueix també amb facilitat, fent un seguiment individual de cada alumne, i no agobiant-los amb qualificacions ni amb tasques per fer a casa.

Duim a terme també altres activitats complementàries pels de Graduat Escolar i obertes a tothom com són: Anglès, Francès, Mecanografia, Català, Premsa Escrita i Macramé (aquest taller en aquests moments està aturat, però molt prest continuarà).

Darrerament hem organitzat conjuntament amb "Serra Mamerà" un curs de ball de saló que ha tingut molta participació.

ACTIVITATS EN PROJECTE:

A partir d'aquest mes de Gener s'obriran dos nous tallers que pensam tendran molta acceptació. Són els de Cuina i el de Tall i Confecció, subvencionats per la Mancomunitat i l'Ajuntament. Estam preparant també un programa de ràdio que s'emetrà per Ràdio Nacional (Ràdio 4), però ja vos donarem més informació sobre l'horari d'emissió.

Aixímateix tenim una sèrie d'activitats en projecte comptant amb el suport de la "Fundació Caixa de Pensions", aquestes són: Un taller de tapissos de teixit i un altre de Macramé, un cicle de conferències sobre Cuina, un altre sobre Cultiu de Plantes de Jardí i un altre sobre Escola de Pares.

MATRÍCULA:

Quant al nombre de matriculats global hem de dir que són, i amb bastant diferència, el poble de la Mancomunitat que tenim més participació. En aquests moments tenim uns 80 matriculats i creim que aquesta xifra s'incrementarà amb els nous tallers que començarem.

La matrícula és totalment gratuïta i segueix oberta per a totes les activitats, excepte la de Graduat Escolar. Si estau interessats, podeu passar per les Escoles Noves els Dilluns, Dimecres i Divendres de les 17 a les 22 h. a informar-vos.

ACTIVITATS EXTRAESCOLARS:

Enguany no hem fet moltes activitats d'aquest tipus ja que el curs és més curt que l'any passat; només una conferència sobre "Declaració de Renda" que va tenir molta acceptació i fou en el Saló d'Actes de "La Caixa", i, com a fi de trimestre, organitzàrem un sopar de companyarisme en el restaurant "Sa Cova" de Sant Joan, del qual vos adjuntam algunes fotografies.

I res més per avui, esperam que hàgiu passat unes Bones Festes i vos desitjam un Bon Any 1990.

Isabel Salvà.

MOVIMENT DEMOGRÀFIC

Per Concepció Bauçà.

Naixements



Joan Antoni Oliver i Binimelis
Fill de Nadel i Antònia
Nascut dia 20 Desembre 1989

NOTA: El nostre més sincer condol a la seva afligida esposa Maria Ribot, repartidora d'aquesta revista al Carrer des Sol, al seu fill i demés familiars.

La Redacció.

RECORDANÇA D'UN BON AMIC A En Pep des llums

Moltes llums tu has encès en la teva curta vida, i si els ulls ja has tancat veus més clar que en ple del dia.

A on ara tu t'encontres i això no ho dubtem, és ben cert que t'ho mereixes tal com has passat el temps.

Tu passares pel món derramant molta alegria, sempre el veïem ben content mal que gris fora algun dia.

Tots molt bé tenim present lo que tu vares patir, quan la teva existència ja arribava cap al fi.

Però sempre amb molt coratge ton destí vas enfrenar, amb serena valentia com sol fer un bon cristià.

Bon exemple has deixat als que el tenim present l'oració que ara faig és senyal d'agraïment.

Pare Nostre dalt del Cel en tot temps demanaré, recompensa al bon Pep com Tu sempre ho saps fer.

P. Vicedo.

UN RECORD A UNA GRAN PERSONA, ANDREU

Vull recordar amb aquestes senzilles paraules meves el que tu un dia em vares dir, quan començares a estar malalt i sabies el que et passava; amb aquella gran serenitat que et caracteritzava: - mira, em dèies, jo no em cansaré de lluitar, ja veig que per mi no servirà però lluitaré pels qui venen al meu darrere.

Així ha estat, has lluitat fins el darrer minut sense que ningú t'hagi sentit mai un gemec. Però et vull dir que aquesta lluita ha volgut la pena, ja que per moltes persones que abans veien el món buit ara, gràcies a tu el veuen molt diferent.

Has viscut poc temps en aquesta vida, però malgrat tot has deixat un record molt fort, per això et vull dir:

Sa teva vida ha passat com una llum de curta claror però a tothom has deixat un gran missatge de Pau i d'Amor.

B.M.



Bartomeu Alomar i Rosselló, casat.
Dia 29 Novembre. 54 anys.
(A Santa Mergalida)



Josep Juan i Soler, casat
Dia 27 Desembre. 47 anys



Andreu Homar i Lládo, fadrí.
Dia 1 Desembre. 37 anys.



Arnau Ferrer i Nadal, casat.
Dia 8 Desembre. 93 anys.



Maria Salom i Bauzá, casada.
Dia 25 Novembre. 70 anys. (A Portocristo)



Francisca Salom i Santandreu, viuda
Dia 16 Desembre. 95 anys.



Antoni Forteza i Aguiló, viudo.
Dia 18 Desembre. 91 anys.

RECULL DE NOTICIES



PERPETRADOS VARIOS ROBOS EN DISTINTAS FINCAS RURALES DE PETRA

En las últimas semanas se han venido sucediendo distintas sustracciones en varias fincas rurales del término municipal de Petra que, en algunos casos, han sido denunciadas de manera formal ante el puesto de la Guardia Civil de Vilafranca.

A Juan Ribot Rosselló, del *Camí de Ses Forques* le robaron utensilios y aperos del campo por valor de 29.000 pesetas y a Pedro José Bauzá Bauzá, le ha desaparecido del *Camí de Son Fogó* un rastrillo de cuatro ruedas valorado en 50.000 pesetas, al igual que el ciclomotor robado a Gabriel Gil Prats. Esta oleada de robos se produce pocas semanas después de que fuesen retirados los efectivos de la Guardia Civil en Petra.

LOS ALCALDES DEL PLA SE QUEJAN DE LA RECOGIDA DE BASURAS

Los representantes de los trece municipios del Pla integrados en la mancomunidad del mismo nombre, han expresado su malestar por lo que consideran un deficiente servicio de recogida de basuras por parte de la empresa concesionaria, Ingeniería Urbana S.A.

La cuestión fue debatida una vez más en el transcurso del pleno ordinario de la mancomunidad celebrado en Petra. A esta sesión estaba anunciada la asistencia del nuevo delegado de "Ingeniería Urbana" en Mallorca. Sin embargo, tal presencia no llegó a producirse, lo que contribuyó a aumentar el malestar de los alcaldes y representantes municipales. Desde hace unos

tres meses, la *Mancomunitat* ha decidido de manera unilateral dejar de ingresar un millón de pesetas mensual en la cuenta de "Ingeniería Urbana" como prueba de descontento, y en este pleno llegó a plantearse de manera abierta la posibilidad de rescindir el contrato a "Ingeniería Urbana". Los representantes de los trece municipios coincidieron de manera unánime en afirmar que el servicio que presta esta empresa adolece de graves deficiencias y que resulta imprescindible actualizarlo. Según los distintos testimonios aportados, son demasiadas las calles de algunos de los 13 municipios afectados. Otro de los reproches efectuados a Ingeniería Urbana S.A., radica en el hecho de no haber puesto en funcionamiento los contenedores que ya debían haber entrado en servicio.

EL BEATO JUNIPERO EN LOS CALENDARIOS

A nuestra redacción nos han llegado dos calendarios de 1990, obsequio de un buen amigo. Si siempre es de agradecer un regalo por insignificante que éste sea, con más razón hemos recibido de esta forma tales obsequios. En ambos figura dentro del santoral el día 26 del mes de Agosto el nombre del Beato Junípero Serra. Un calendario está editado por la *Obra Cultural Balear* y el otro por la *Associació d'Amics de Catalunya Cristiana*.

PUBLICADO UN NUEVO LIBRO SOBRE EL BEATO JUNIPERO SERRA

Bartolomé Font Obrador es el autor de un nuevo libro sobre la figura del beato Junípero Serra que acaba de editar la *Conselleria de Cultura del Govern Balear* con el título de *El Apóstol de California. Sus Albores*.

La obra, que fue presentada recientemente en el museo juniperiano de Petra, ha sido editada con textos en castellano e inglés y, a pesar de la pulcritud en su presentación, no constituye de por sí ninguna aportación fundamental ni demasiado novedosa a la ya bastante extensa bibliografía juniperiana.

El aspecto más interesante de la obra radica en la reproducción de los textos correspondientes a cuatro sermones pronunciados por el famoso franciscano de Petra en el convento de Santa Clara de Palma en 1774 y que pueden constituir una buena muestra de la espiritualidad del que con el tiempo se transformaría en el evangelizador de las tierras de California. El texto de estos sermones ni siquiera se

ofrece en su versión original, sino que han sido traducidos al castellano por el padre Miguel Pascual, quien a su vez se encargó de comentar el nuevo libro en el acto de presentación. Por lo demás, el autor dedica el resto de páginas del libro a comentar algunos aspectos de la etapa mallorquina de Junípero Serra e incluso a dejar testimonio de la época reproduciendo algunas alocuciones o detalles que no son exclusivamente juniperianos, como el ritual para la profesión de novicios. El libro cuenta también con una cronología sinóptica de la vida del Padre Serra e ilustraciones originales de José María Mir de la Fuente. El propio autor de la obra explicó que la publicación de este nuevo texto obedece a una petición formulada por algunos obispos americanos quienes reprocharon a Font Obrador siempre según sus propias palabras el haber publicado una biografía juniperiana en catalán.

Llorenç Riera.



PARROQUIA DE SANT PERE (Petra)

CURSET:

Día 12 de Febrer, a las 21,00 horas, començarà un curset pre-matrimonial. Les xerrades i colloquis tindran lloc a Ca ses Monges.

COFRADIES:

Durant el mes de gener es poden entregar els donatius d'aquest any, dins un sobre, a la sacristia.

Si qualque família no ha renovat la inscripció de l'any passat, ho pot fer durant aquest mes.

PRIMERES COMUNIONS:

Enguany es celebraran els dies 27 de maig a les 12 hores, i dia 3 de juny a les 18.

MOVIMENT PARROQUIAL:

L'any passat es registraren 27 baptismes, 18 primeres comunions, 50 confirmacions, 37 noces i 43 defuncions.