Setmanari de Llevant Núm. 292 - 26 Juny 92. Preu: 125 Ptes.

MÉS DE 40 PERSONES ASPIREN A QUATRE PLACES DE FUNCIONARI MUNICIPAL

Antoni Sureda, màxim responsable d'Urbanisme

L'Ajuntament sanciona una infracció urbanística amb sis milions de pessetes

ELEVADES SANCIONS A LES OBRES IL·LEGALS

En el tema de la ampliación del cementerio

PUCHE DENUNCIA FAVORITISMO

Después de una brillante liguilla

EL PORTO CRISTO VUELVE A TERCERA DIVISIÓN

Le basta con ganar, en casa, al Imperial

EL MANACOR, A UN PASO DE LA SEGUNDA DIVISIÓN B

SU FIAT "LLAVE EN MANO"

FIAT TIPO 1,4 CL.
78 CV.

- Econometro
- Limpia trasero
- Retrovisores con mando
- Faros halogenos
- Cinturones traseros
- Radio-Cassete

1.338.000 pts.

FIAT TIPO 1,4 y 1,6-S
1,4 (78 CV.) 1,6 (86 CV.)

- Cierre centralizado
- Elevalunas eléctrico
- Check control y cuentarrevoluciones
- Volante graduable
- Faros halogenos
- Cinturones traseros
- Radio-Cassete

1,4-S: 1.466.000 pts.
1,6-S: 1.562.000 pts.

FIAT TIPO 1,8 SX i.e.
110 CV.

- Inyección electrónica
- Llantas aluminio
- Servo-dirección
- Faros antiniebla
- Check control
- Cierre centralizado
- Elevalunas eléctrico
- Retrovisores eléctricos
- Volante graduable
- Radio-Cassete

1,8 SX: 1.808.000 pts.
1,6 SX: 1.664.000 pts.
1,4 SX: 1.562.000 pts.

Válido para vehículos en stock.

PRECIO LLAVE EN MANO. IVA, transporte, matriculación, placas de matrícula, impuesto municipal y gastos de gestoría. Asistencia en carretera 24 horas, Seguro robo 1 año IDENTIFIAT y todos los servicios de FIAT PLUS SERVICE. Los precios Fiat incluyen todo menos sorpresas.

GRAPHIS

FINANCIAMOS A TU MEDIDA A TRAVES DE FIAT FINANCIERA • VEN Y PONLOS EN MARCHA

Autoventa Manacor, S.A.

CONCESIONARIO FIAT

POLIGONO INDUSTRIAL
DE MANACOR

Ventas 84 34 00
Recambios y taller ... 84 37 61

Un cop important a les obres il·legals

L'aplicació, per part de la Comissió d'Urbanisme de l'Ajuntament de Manacor de fortes sancions contra les obres il·legals del terme poden significar un cop important contra aquest tipus d'obres que han estat moneda corrent al llarg de les darreres dècades. L'ènfasi que es posi en el control i aplicació de les sancions donaran o no credibilitat als encarregats per vetlar l'aplicació de la llei.

La realitat és que l'Ajuntament de Manacor no s'ha tret de la mànega cap tipus de llei nova, sinó que comença a aplicar la nova Llei de Disciplina Urbanística que aprovà, Parlament Balear el dia 23 d'octubre de 1990.

És evident que el caos urbanístic existent des de fa uns anys, a on cada ú s'ha fet la llei a la seva mida o ha obviat lleis i reglament existents, té tan sols una solució: l'aplicació d'una normativa legal clara, dins la qual cada promotor d'una obra sàpiga perfectament quan es troba o no en fora de joc.

El que ha passat durant molt de temps és que era molt més rendable botar-se la llei urbanística i pagar les sancions administratives que poguessin derivar de la infracció, que fer les coses correctament. D'aquesta manera han anat proliferant les construccions de tipus industrial i les particulars, sense ordre ni concert, al llarg de la nostra geografia. Qui més qui menys, era conscient de que la llei estava feta per poder-la esquivar.

Aquesta situació ha duit al caos actual i ha desembocat en més irregularitats, ja que quan la gent ha vist que aquí no passa res, ha estat temptada d'evitar-se plànols, imposts municipals i fins i tot les contribucions posteriors. D'aquesta manera, moltes construccions del terme, a més de no pagar els tributs corresponents per l'obra, més endavant tampoc contribuïen a les arques municipals, anualment, malgrat moltes gaudissin de serveis que es paguen amb els diners de tothom.

La Llei de Disciplina Urbanística del Parlament Balear, preveu no tan sols tallar de cop amb les construccions il·legals, que proliferen per tot arreu, sinó també amb els abocaments incontrolats, les parcel·lacions fora de la llei i amb la destrucció d'edificis històric-artístics.

De la importància de l'aplicació d'aquesta llei, i les futures repercusions a les arques municipals, en parla ben a les clares el nombre d'expedients oberts al terme de Manacor: 200 expedients per infracció urbanística. D'aquests, molts seran —previssiblement— fácilment legalitzables, però ja ningú no pot evitar la sanció.

Quan realment pot resultar espectacular i exemplar l'aplicació de la nova normativa és als casos d'obres impossibles de legalitzar; a aquestes obres les espera, molt possiblement la demolició. I a les obres consolidades, que no s'han legalitzades després de l'obertura del corresponent expedient municipal, passats dos mesos els poden caure sancions del 50 i fins i tot del 100 per cent del valor total de l'obra realitzada.

A Manacor s'han aplicades les primeres sancions als primers expedients oberts; sancions que arriben fins a tres milions pel promotor i tres més pel constructor.

De la rectitud en l'aplicació d'aquesta llei, de l'absència de favoritismes, partidismes i sectarismes a l'hora de firmar les sancions, en sortirà la credibilitat per a les institucions sancionadores i l'exemplaritat pels possibles infractors. I si tot això es pogués compaginar amb l'aprovació del PGOU, de forma que no hi hagués possibilitat d'interpretacions ambigües, encara molt millor pel cumpliment de les lleis. Unes lleis que, no ho oblidem, estan fetes per cumplir-se.

Núm. 292 - 26 Juny 92

POLÍTICA
Actualitat Municipal 4
Dimissió Tòfol Pastor 6
Canvi de delegacions 7
Sancions urbanístiques 8
Declaracions Puche 10
Acusacions al PSOE 11
Places a l'Ajuntament 12
Aumasa 15

ACTUALITAT
Protagonistes i 7 al carrer 16
Lleures d'un Observador 19
La moguda manacorina 21
Cartes al Director 22
Processó del Corpus 23
Barricada 25
Problemática del fems 26
Fernando Morán en Pula 28
Cura de l'hèrnia 30
Normes de circulació 33
Sucesos 34

COMARCA
Sant Llorenç 36
Son Macià 37
S'Illot 38
Son Carrió 39
Porto Cristo 41

CULTURA
Tres concerts d'altura 42
3 poetes manacorins 44
Trailer 44

ESPORTS
A s'hora de sa veritat 46
Xuts i potades 47
Manacor 48
Noticiari 50
Porto Cristo 52
Juvenils 59-60 57
Homenatge Julián 58
Futbito i Barracar 59
Bàsquet 60
Ciclisme i Dardos 62
Judo 63
Gimnàstica 64
Hípiques 66
Tennis 68
Notícies d'empresa 69
Societat 70
Necrològiques 71
Baratillo 72
Agenda 73
Retrats 74

La reestructuració impossible

Possiblement van errats els qui pensen que la dimissió de Cristòfol Pastor del càrrec de delegat de Cultura podria comportar una profunda reestructuració de l'equip de govern. Senzillament perquè difícilment hi ha qualcun membre de l'equip de govern que vulgui o pugui assumir tasques diferents a les que ara té assumides. L'única excepció sigui, possiblement, la que se va apuntar des del primer moment i que amb quasi tota seguretat acabarà per canviar les seves competències amb les de Pastor, aquesta persona és Catalina Sureda. Teòricament hi havia altres solucions, però per diferents raons no semblen possibles.

Es va apuntar a Rafel Sureda, primer tinent de batle i delegat d'Esports com a possible persona a fer-se càrrec de l'àrea de Cultura, però amb molt bon criteri Sureda deu haver pensat que amb la seva tasca ja en té més que suficient. Una altra possibilitat era la de canviar les competències de Pastor amb les d'Eduardo Puche. A Puche se li han oferit diverses àrees de treball des que forma part de l'equip de govern, i sobretot abans de que es posàs tan crític amb el propi govern, però ell mai ha acceptat. Qui més? Antoni Sureda, delegat d'Urbanisme, ja abans de les eleccions va manifestar la seva preferència per Cultura. Però, qui més es pot fer càrrec d'Urbanisme si no Puche?, i aquest darrer es troba molt bé a l'àrea de Participació Ciutadana. Pel que fa a la resta, excepció feta de Catalina Sureda, els hi basta bé amb l'àrea de treball que ara tenen. Així, per exemple, Jaume Darder, company de partit de Pastor, podria haver-li canviat l'àrea de Serveis Socials per la de Cultura, deixant així que les dues continuassen en mans d'Unió Mallorquina. Però les obligacions de Darder com a Director General d'Agricultura l'impideixen agafar majors responsabilitats municipals.

SEMBLA QUE NO HI HA MÉS POSSIBILITATS QUE CATALINA SUREDA PER SUBSTITUIR A TÒFOL PASTOR

Bé doncs, l'única alternativa, la més viable, és la que Unió Mallorquina havia proposat des d'un principi, que Cristòfol Pastor es quedi amb la delegació de Transports i Indústria i Comerç, i Catalina Sureda amb la de Cultura. Ara bé, sembla que les coses no s'han

7 Setmanari de Llevant

Dep. Legal PM 779-1986

Director: Antoni Tugores.
Redactora en cap: Maria Magdalena Ferrer
Política: Albert Sansó
Cultura: Mª Antònia Llodrà
Redactor en cap esports: Felip Barba
TV i Cinema: Emilio Henares Adrover
Dibuixants: Jaume Ramis, Tomeu Matamalas
Fotógraf: Toni Forteza

Col.laboradors: Bernat Nadal, Llorenç Femenias, Jaume Santandreu, Magdalena Parera, Toni Miró, Damià Duran, Josep Segura i Salado, Miquel V. Sebastián, Andreu Genovart, Gabriel Galmés, Jaume Cabrer, Jaume Melis, Ventura Fuster, Jaume Rosselló, Joan Fons, Juan Zurita, Pedro González i Manolo Talavante.

Corresponsalies:
Francesc Galmés (St. Llorenç i S. Carrió)
Joan Fornés (St. Llorenç i Cala Millor)
Joan Moratille (Porto Cristo)
Bel Servera (Son Servera i Cala Millor)

Palma Gràfica

Publicitat: Joan Febrer
Tel. 55 03 28

Edita i imprimeix:
INFORMACIONS LLEVANT, S.A.
Passeig del Ferrocarril, 1 Manacor

Telèfons: 55 03 28 - 55 52 12
Fax: 55 52 51

per Albert Sansó

volgut simplificar tant per part del Partit Popular. Els darrers rumors polítics apuntaven a que el PP estava disposat a demanar a Unió Mallorquina que Pastor abandoni la Comissió de Govern a canvi d'aquesta transacció de competències. El PP pretendria així tenir major força a l'òrgan que dirigeix la gestió municipal. Sembla ser que el PP ho havia d'intentar a la reunió que havia de mantenir el dijous a vespre amb UM. Unió Mallorquina, en canvi, no pareixia disposada a acceptar. A l'hora de conèixer-se el resultat d'aquesta reunió a porta tancada, aquesta revista possiblement ja estarà impresa, per la qual cosa hi haurà que esperar a la propera setmana per a veure com resol el batle la dimissió del delegat de Cultura.

PARES

I els pares d'aquells més de 70 nins d'edats compreses entre els tres i cinc anys que s'han quedat sense poder-se matricular a cursos de preescolar estan disposats a mobilitzar-se el que faci falta per tal d'aconseguir l'escolarització dels seus fills. Amb tota raó, pens, perquè avui en dia, que la societat necessita d'aquests serveis més que mai i que l'estat ja se'ls cobra bé a través dels imposts, el que com a mínim es pot demanar és que s'escolaritzi a tots els al.lots per igual. De moment, el delegat provincial del Ministeri d'Educació i Ciència, Andreu Crespí, ha acceptat rebre la propera setmana al batle de Manacor, Gabriel Bosch, i una representació dels pares, composta per un màxim de quatre membres, per tractar aquest tema.

ELS PARES DELS NINS SENSE ESCOLARITZAR ESTAN DISPOSATS A ARRIBAR FINS ALLÀ ON FACI FALTA

ERROR

El dinar de l'«Operació Porcella» es va celebrar, i encara que no s'hi va prendre cap decisió política, els assistents feren befa tot quan poderen de tot el significat que s'havia donat a aquest dinar. Fins i tot hi va haver qui va fer-se imprimir en una camiseta «club porsella», per a la qual cosa obviament no es va consultar el diccionari.

Queixalades

Bernat Nadal

Tòfol Pastor: una dimissió lamentada per tots

És una llàstima, sempre cauen els millors.

He començat amb una frase feta, però és la realitat, amb una diferència que crec necessari matitzar: estic parlant d'En Tòfol Pastor i Ell, afortunadament, no ha caigut; només ha renunciat a un càrrec.

La seva dimissió, forçada per questió de salut, ha estat rebuda amb plany per quasi tots els sectors de la vida cultural manacorina. Això és significatiu. La seva política era de diàleg amb tothom, però no sempre de concessions. Pertany a un partit ni de dretes ni d'esquerres, que a Manacor, ideològicament és bastant de dretes. Les decisions de la cúpula eren respectades i acatades pel Delegat de Cultura, o ex-Delegat, i no sempre eren de tall progressista, basta veure qui anava formant part, per dessignació, de patronats i altres grups, comités o consells.

És normal. Cadascú nomena els qui li agraden, els qui creu que ho faran millor o els qui més li convenen. Honestament. Però fins i tot discrepant quan a idees, ningú li ha negat mai a En Pífol el seu tarannà obert a tots i, sobretot, la cortesia màxima d'assistir a tots els actes públics (i a algún de privat) organitzats per gent amiga o distant. Sempre ha estat al peu del canó. I això ha estat la seva dissort perquè, als 72 anys, el seu organisme no ho ha pogut resistir.

No sabem quina és la seva dolença. Potser ronyons. Potser nervis. Diuen que s'ha de cuidar una anèmia... no cal entrar en detalls, només desitjar a En Tòfol un ràpid restabliment, cosa de la que no dubtam.

Ara, el que resulta preocupant és la seva successió. Hi haurà dins aquest Ajuntament una persona capacitada, dialogant, oberta i ben relacionada amb tots els sectors culturals?

És tota una papereta, però esperem que l'alternativa al nostre Delegat sigui bona.

The Language Shop

CLASSES D'ESTIU
A PORTO CRISTO

ANGLÈS
ALEMANY
CATALÀ
CASTELLÀ
LLATÍ
REPÀS EGB

MATRÍCULA EL 27 - 28 - 29 - 30 DE JUNY

NOVA ADREÇA: C/ SUREDA 23-A PORTO CRISTO

El dijous a vespre estava prevista una reunió del PP-UM

Catalina Sureda substituirà a Cristòfol Pastor a la Delegació de Cultura

A rel de la decissió de l'actual Delegat de Cultura, Cristòfol Pastor de deixar aquest càrrec per motius de salut, i després de demanar al Batle que se li donàs una altra àrea, per part d'Unió Mallorquina, Gabriel Bosch ha pres la determinació de canviar als Presidents de la Comissió de Cultura per la de Transports, Comerç i Indústria, que és la presidida per Catalina Sureda, malgrat que s'especulàs sobre si Pastor deixeria també de ser concejal de l'Ajuntament manacorí.

El Batle podria remodelar el reste de l'Equip de Govern a finals d'any.

Catalina Sureda és la substituta de Pastor a la Delagació de Cultura.

A principis d'aquesta mateixa setmana, Sureda va donar la seva contesta afirmativa al Batle i molt prest els dos polítics canviaran de Delegació, malgrat això, aquest dijous la Coalició PP-UM havia de fer una roda de premsa a la qual s'havien de presentar les sol.lucions que es durien a terme. Cal resaltar que per part d'Unió Mallorquina no es tenia cap notícia de la realització de la roda de premsa més que per terceres persones, és a dir, que aquesta havia estat convocada pel Partit Popular.

Per altra banda, el Batle va declarar a aquesta redacció que no aprovitarà per dur endavant altres modificacions dins l'Equip de Govern ja que segons les seves paraules: «És un poc prematur dins el primer any de feina de cadascú dins la seva respectiva àrea, per altra banda som partidari de fer aquestes remodelacions a final d'any i així dins el nou any cada concejal farà ja feina dins la seva nova Delegació».

Mª Magdalena Ferrer.

REAPERTURA CON NUEVA DIRECCIÓN

Situado en primera línea de la bahía

Especialidad en toda clase de MARISCOS

LANGOSTAS Y PESCADO FRESCO

VIVEROS PROPIOS

Restaurant Ses Portadores

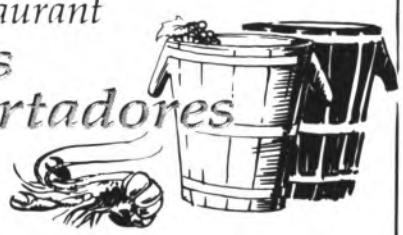

Se hacen presupuestos para comidas de empresa, reuniones, etc.

Ronda Crucero Baleares, 59 *Tel. 82 52 71* *PORTO COLOM*

L'ajuntament aplica elevades sancions a constructors i propietaris d'obres il.legals

L'Ajuntament de Manacor ha aplicat sancions fins a sis milions de pessetes a obres il.legals realitzades dins el terme. Aquest augment de les sancions per infracció urbanística és deu a l'aplicació de la nova Llei de Disciplina Urbanística aprovada pel Parlament Balear. En aquestes mateixes circumstàncies s'hi troben prop de 200 obres il.legals més.

A. Sansó.- L'Ajuntament de Manacor ha resolt els primers expedients per infracció urbanística iniciats una vegada que havia entrat en vigor la nova Llei de Disciplina Urbanística aprovada pel Parlament Balear el 23 d'octubre de 1990. El cas més espectacular té multes de tres milions de pessetes tant pel constructor de l'obra il.legal com pel seu propietari, que sumen els sis milions del total de la sanció. Des de l'entrada en vigor de la nova llei de la Comunitat Autònoma, l'Ajuntament de Manacor ha iniciat prop de 200 expedients per infracció urbanística, per la qual cosa tots aquests expedients més els que s'iniciin per a noves infraccions poden córrer la mateixa sort que aquests recentment resolts.

Tant per cent

Les quantitats de les sancions, però, no són fixes. Aquestes s'apliquen en relació al valor de l'obra realitzada il.legalment. Així, per a les obres realitzades il.legalment i que per la seva situació no són legalitzables, les sancions poden arribar a ser del 200 per cent del valor de la construcció, sempre tant pel propietari o promotor com pel constructor. Com que l'obra no és legalitzable, la resolució final de l'expedient és la demolició, encara que l'Ajuntament de Manacor no ha obligat mai a l'execució d'aquest extrem, malgrat temps enrera s'en decretassen algunes poques. Si, en canvi, la infracció urbanística és pot resoldre mitjançant la legalització, la sanció podrà anar del 5 per cent del valor de l'obra, fins al 50 o el 100 per cent, depenent de la gravetat de la infracció.

Antoni Sureda, delegat d'Urbanisme.

Procediment

El procediment que segueix tot expedient de sanció és llarg, per això s'explica que ara es comenci a veure el resultat de l'aplicació d'una llei que va entrar en vigor a finals de l'any 1990. L'inspector d'obres detecta la infracció i aquesta és comprovada pels tècnics del departament d'Urbanisme de l'Ajuntament. Si efectivament existeix la infracció, s'obri l'expedient i es notifica al propietari de l'obra il.legal. Si l'obra no és legalitzable el final de l'expedient és l'esmentat. Si, en canvi, la infracció urbanística es pot resoldre, s'obliga a la paralització inmediata de les obres i es dóna un plaç de dos mesos per poder legalitzar-les. En cas de complir aquest procediment la sanció només és del cinc per cent del valor de l'obra executada il.legalment. Si, pel contrari, es fa cas omís al procediment esmentat, l'expedient continua fins a aplicar sancions del 50 o el 100 per cent del valor de l'obra realitzada, depenent de la seva gravetat. Per posar dos exemples, el realitzar una obra sense llicència municipal és sancionat amb el 50 per cent, mentres que executar-la en un terreny inadequat és del 100 per cent.

El cost

Amb aquestes sancions tan elevades es posa fi al benefici que suposava infringir la normativa urbanística encara que existís la sanció. Abans de la Llei de Disciplina Urbanística de la Comunitat Autònoma les sancions eren tan baixes que era més rentable pagar la multa que no haver de pagar el projecte arquitectònic i el permís municipal. Ara, en canvi, l'únic límit de les sancions és el valor de l'obra executada il.legalment, podent ser la multa fins i tot del doble d'aquest valor.

L'esmentada llei, però, no només fa referència a les obres il.legals, sinó també a les parcel.lacions de terrenys classificats com a no urbanitzables, a la implantació de serveis urbans en sòl no urbanitzable, a l'extracció d'àrids sense les corresponents autoritzacions, als abocaments d'aigües residuals sense depurar o residuus sòlids i a la destrucció o deteriorament d'edificis o monuments històrico-artístics.

MUEBLES LA FABRICA

EXPONE en su Centro Comercial de Manacor
la obra del artista

MESTRE OLIVER

Exposición y venta.
A partir del Martes 9 de Junio

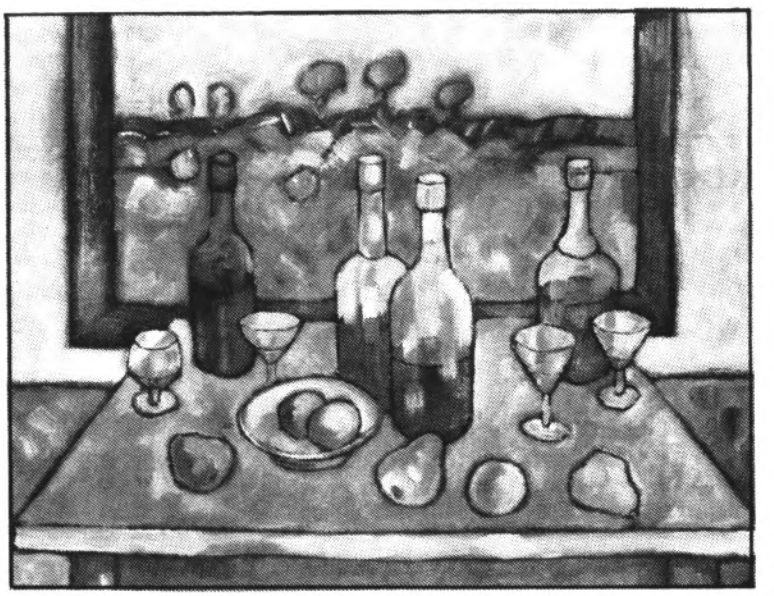

MESTRE OLIVER

...No escarnece la pintura sino que
la venera y la adora. No hace
anti-pintura.
Busca la inmanencia para encontrar
esta valoración que sacude la
sensibilidad y evoca sentimientos
puros y generosos...

Josep Meliá

MUEBLES LA FABRICA
EL NÚMERO 1 EN MUEBLES

Carretera Palma-Artá, Km. 49 - Tel: 55 02 87 - MANACOR.

Podria presentar un recurso de reposición por no existir el final de obra

Puche afirma que ha existido un favoritismo descarado en el tema del cementerio

(M. Ferrer) Uno de los temas a los cuales se ha opuesto el Delegado de Participación Ciudadana, Eduardo Puche, ha sido al presentado en la última comisión de gobierno del pasado viernes, en la que se aprobó la expedición de nuevos títulos.

Según ha declarado el concejal de Convergencia de Manacor al ser preguntado sobre su posición en el tema del cementerio afirmó: «hay temas que por unos motivos u otros afectan a ciertas personas de UM pero si hay cosas raras yo no me las callo,;en el tema del cementerio que esta sin final de obra, la empresa no se sabe porqué razón ha tenido privilegios que son ilegales». Puche hizo también referencias a las discrepancias existentes entre él mismo y Unió Mallorquina diciendo « creen que yo voy contra UM pero yo voy en contra de las irregularidades sean del tipo que sean; si voté en contra de la expedición de títulos y pedí que constara en el acta de la Comisión de Gobierno, fué porque aunque la expedición de títulos está bien la base es incorrecta; si existe la posibilidad de presentar un recurso de reposición lo presentaré aunque este acuerdo se llevó a cabo en una Comisión de Gobierno del mes de septiembre de 1990 y parece que fué un apaño político entre el PP y UM. Por otra parte, tenia que haber sido el PP, cuando estaba en la oposición que tenia que haber presentado este recurso. Por todo esto creo que ha existido un favoritismo descarado pero rozando la ilegalidad».

Eduardo Puche se ha manifestado a favor de presentar un recurso de reposición por no existir el final de obra de la ampliación del cementerio.

A.M.C.

por apertura de su Oficina Comarcal en Manacor

Precisa

3 COLABORADORES/AS

SE OFRECE:

-Atender el fichero de clientes
-Sistema de venta basado en demostraciones.
-20 años de experiencia y 1.400.000 familias clientes en España
-No es a puerta fría
-Productos relacionados con la alimentación y la salud
-Ingresos del orden de 150-200.000 pts.
-Contrato mercantil.

SE NECESITA:

-Dedicación media jornada (tardes) o todo el día.
-Disponer de vehículo
-Edad: 25 a 45 años.

Interesados telefonear mañanas de 10 a 12 h.
Atenderá el Sr. Rotger, Jefe de Ventas de la Zona
Tel. 84 47 01

A la roda de premsa de la passada setmana els socialistes afirmaren que no els deixaven parlar als plenaris

El Batle acusa al PSOE de mentiders

Sobre la roda de premsa realitzada pels membres del PSOE de Manacor, a la qual varen informar de què no se'ls deixava intervenir en els plenaris, el Batle ha afirmat a aquesta redacció que «són uns mentiders i a més tot el poble ho sap, saben qui és que parla més temps dins el plenari, i és en Barull; per altra banda, jo no tenc cap cupa de que s'estenguin tant a cada punt i si no ho creuen que mirin la televisió amb el rellotge amb la mà i no els quedarà cap dubte». Sobre l'altra qüestió presentada pel PSOE i que feia referència a les darreres contractacions fetes per l'Ajuntament el Balte els va rebatre dient que s'ha contractat a una empresa de serveis que havien de menester, una empresa que és de la seva confiança al igual que havia fet l'anterior Govern Municipal amb una empresa que va contractar per la Delegació d'Esports; també ha explicat que «la contractació d'un Graduat Social, que no té res a veure que sia el President de Convergència Balear de Manacor, era molt necessària perquè l'Ajuntament està un poc desordinat, no existia planing de vacances i tampoc relacions d'altres tipus que afecten els empleat; l'Ajuntament s'ha de tractar con si fos una empresa per saber la feina dels contractats».

Sobre les darreres contractacions fetes per l'Ajuntament, el Batle afirma que « es va contractar una gent de confiança igualment que havia fet l'anterior Govern Municipal».

Mª Magdalena Ferrer.

Viajes ANKAIRE

SA BASSA, 5-B. TEL. 55 19 50 - MANACOR

SUPER OFERTAS EXPO '92

4 DÍAS (3 noches) ..... 31.000 pts.
5 DÍAS (4 noches) ..... 35.500 pts.
8 DÍAS (7 noches) ..... 49.000 pts.

INCLUYE: Avión directo ida y vuelta + Estancia en Hotel muy céntrico con aire acondicionado

PLAZAS LIMITADAS

2º GRUPO A EXPO DE MANACOR Y COMARCA

ABSOLUTAMENTE TODO INCLUIDO
GRAN OFERTA
DEL 10 AL 14 DE SEPTIEMBRE

15 ULTIMAS PLAZAS

Traslados de Manacor y Comarca, avión directo, traslados a Expo con entradas incluídas, Hotel con piscina, pensión completa. Excursiones Huelva, Portugal y Granada, acompañante desde Mallorca y seguro de viaje.

TODO POR 58.900 PTS.

FINES DE SEMANA Y ESTANCIAS EN MENORCA O IBIZA

Avión + Estancia 2 noches desde..... 11.350 pts.
Avión + Estancia 7 noches desde..... 21.050 pts.

(Ofertas especiales para familias, alquiler de coches o minibuses, etc.)
ADEMÁS: Vuelos charter superbaratos a Oslo y Estocolmo, por 39.500 pts. ida y vuelta. También toda Alemania, Francia e Inglaterra.

INFÓRMESE

Les proves s'han realitzat durant les dues darreres setmanes

Més de 40 persones aspiren a quatre llocs de treball convocats per l'Ajuntament

A. Sansó.- Durant les dues darreres setmanes s'han realitzat les proves corresponents a la convocatòria de l'Ajuntament de Manacor per a ocupar quatre llocs de feina. A les proves s'hi han presentant un total de 43 persones, de les 63 que inicialment havien presentat la documentació per poder aspirar-hi.

Les primeres proves realitzades corresponien a la de la plaça d'inspector de Serveis Generals. S'hi presentaren a les proves cinc persones, resultant la seleccionada Antònia Pascual Sansó.

Dies després es començaven les proves per a seleccionar a dos delineants. S'hi presentaren un total de sis persones amb el corresponent títol. Aquests sis aspirants feren les proves previstes i el fallo del tribunal estava previst pel dijous.

Quasi a la vegada que les proves dels delineants, començaven també les proves per a la contractació d'un auxiliar administratiu. Els aspirants varen ser 32 i després de passar totes les proves el tribunal havia de dicidir qui era l'elegit aquest dijous.

Les oficines municipals veuran incrementat el nombre d'empleats en quatre.

Cal dir que aquests quatre seleccionats de moment seran contractats per mig any, amb la possibilitat de què el contracte se lis sigui renovat passat aquest temps. El temps de la contractació, però, no podrà excedir dels tres anys, perquè del contrari haurien de quedar fixes a la plantilla municipal i aquestes proves no corresponien a la creació de places de funcionariat.

Serveis Generals compra 1.000 cadires a les associacions de veïns

Després de l'estiu es posaran al cobro 10 milions de pessetes pels guals permanents

A. Sansó.- L'Ajuntament de Manacor té previst posar al cobro després de l'estiu la taxa municipal pel servei de gual permanent, que prohibeix l'estacionament davant una cotxeria que tengui instal.lat el distintiu municipal. Aquest servei es cobrarà enguany per primera vegada, després de què es deixàs de cobrar l'any 1981. Des de llavors ençà només es cobrava el preu de la placa, però no el servei. A partir d'enguany, en canvi, serà el contrari i la placa no es farà pagar però sí es cobraran 6.000 pessetes per any per cobrir les despeses del servei. L'Ajuntament de Manacor espera recaptar així un total de 10.008.000 pessetes, corresponents als 1.680 guals permanents que actualment hi ha instal.lats en el terme municipal de Manacor.

Cadires

El departament de Serveis Generals de l'Ajuntament de Manacor es gastarà 750.000 pessetes amb la compra de 1.000 cadires que destinarà a les associacions de veïns del terme municipal. Aquestes 1.000 cadires es repartiran segons les necessitats de cada associació i tenen l'objectiu de què puguin esser emprades per aquestes entitats quan organitzin algun acte multitudinari i no es vegin amb la necessitat de demanar-les a l'Ajuntament. Les associacions que vulguin cadires les hauran de conservar i guardar en un local que habilitin. No seran totes, però, les associacions les que es veuran beneficiades per aquesta compra de Serveis Generals, segons el seu delegat, Pere Llinás, podran optar a les cadires les associacions de Manacor, la de Veïns de s'Illot, la de Porto Cristo i la de Son Macià.

Original,

Fiesta Cheers.

Tan joven como tú. Por su precio y por todo lo que te ofrece. 5 velocidades. 3 y 5 puertas. Un original equipamiento que te va a entusiasmar: tapicería exclusiva, volante deportivo, banda exterior lateral, tapacubos integrales, luneta trasera térmica, lava-limpialuneta trasero, lunas tintadas...

P.V.P. 1.083.000 Ptas*

fresco

Fiesta Calypso.

El nuevo Fiesta Calypso viene con toda la frescura que tú esperabas. Su capota eléctrica se abre hasta donde tú quieras. Y además un montón de detalles de serie que van a gustarte: volante y asientos deportivos, tapicería exclusiva, lunas tintadas, reloj digital, lava-limpialuneta trasero...

P.V.P. 1.252.000 Ptas*

y de fiesta.

Fiesta Pachá Plus

Te ofrece todo cuanto puedas imaginar. Y a un precio excelente. Motor 1.3 más potente y elástico. Y un equipamiento de serie con todo lujo de detalles: cierre centralizado, elevalunas eléctricos, volante y asientos deportivos, lava-limpialuneta trasero, tacómetro, spoiler trasero...

P.V.P. 1.202.000 Ptas*

***Precio final.**
Oferta promocional incluida

Hasta fin de mes, consigue tu Fiesta Cheers, Fiesta Calypso y Fiesta Pachá Plus a los mejores precios. Ven a tu Concesionario Ford.

INFORMATE EN:

Ford

Auto Drach, s. a.

Carretera de Palma, Km. 48 - Tel. 55 13 58 - MANACOR

Y sus Servicios Oficiales en: ARTA, CALA D'OR, FELANITX, MARIA DE LA SALUD, SAN JUAN, SANTA MARGARITA y SON SERVERA.

BANCA JOVER

GRUPO CREDIT LYONNAIS

Comunica a los vecinos de la Ciudad de Manacor y su comarca la apertura de una sucursal bancaria, el próximo día 30 de Junio en Manacor, donde les ofreceremos nuestro mejor servicio, esperando contar con la confianza de todos Vds.

A su disposición en:
Calle Juan Lliteras, nº 6
Teléfonos: 84 40 85
84 40 86
Fax: 84 40 87

MANACOR

Després de la reunió entre propietaris i Ajuntament

AUMASA podria traslladar el garatge de la barriada de Sa Torre

Els veïns de la Barriada de Sa Torre es varen reunir amb el Batle, Gabriel Bosch, i el responsable de Participació Ciutadana, Eduardo Puche per tal de presentar a l'Ajuntament les queixes dels veïns que es troben a devora les actuals cotxeries que té l'empresa al barri.

A l'esmentada reunió es varen demanar una sèrie de qüestions com foren que s'aturassin els renous dels autocars a primera hora del matí, les eternes taques d'oli a la calçada i l'invadir tot el carrer amb els autocars.

Com varen explicar els veïns amb l'arribada de l'estiu el renou es fa més intens des de les cases fins el punt de no deixar dormir a ningú des de les cinc o les sis del matí quan els conductors possen els autocars en marxa per començar la jornada de treball.

Les propietàries d'AUMASA explicaren que es cumplirien les demandes dels veïns

El Batle i el Delegat de Participació Ciutadana actuaren molt aviat amb el tema, i aquest dimarts a migdia arribaven a batlia les responsables d'AUMASA acompanyades per un encarregat de la mateixa empresa. A les observacions que els presentaren els responsables de l'Ajuntament, l'empresa es va

mostrar amb una disposició molt bona per areglar el problema i finalment es dicidí cridar l'atenció als conductors sobre els renous que provoquen.

Per altra banda, l'Ajuntament va advertir a AUMASA que si infringien les normes se multaria als autocars a partir d'aquell moment.

Però el que es va treure d'aquesta reunió i que resulta de vital importància, si això s'arriba a cumplir, és que s'està estudiant la possibilitat de llevar aquest garatge de la Barriada de Sa Torre i traslladar-lo a un lloc on no pugui molestar als veïns.

També cal resaltar que es va donar un plaç de confiança d'un mes a les responsables de l'esmentada empresa per veure si es resolen aquests problemes, que serà quan es torni dur a terme una segona reunió amb l'AA.VV. de Sa Torre per tornar parlar del tema.

El servei d'AUMASA, un tema pendent

El que no es va parlar a la reunió entre empresa i Ajuntament fou del servei que dóna actualment AUMASA a Manacor i la seva Comarca, i que no és precisament el més correcte. Tot i les protestes presentades no s'arriba a una sol.lució per poder donar a la gent que utilitza el servei habitualment unes garanties. Tampoc es va tractar l'ubicació de l'actual aturada dels autocars a la Plaça Cos, que suposa a les hores punta molts d'embossos al llarg de tot el tram.

Des de l'Ajuntament la fins ara, Delegada de Transports, Catalina Sureda està en Contacte amb la Conselleria per poder actuar sobre el tema, però pareix que «aquests contactes» no arriben a donar els fruits desitjats.

Mª Magdalena Ferrer.

ENSALADERIA

MAS DE 20 VARIEDADES DE ENSALADA

CARNE - PESCADO - MARISCO -
HAMBURGUESAS - POLLO - SANDWICH -
PLATOS COMBINADOS
GRAN SURTIDO DE HELADOS

Para reservas: Telf. 81 05 18

SA COMA

Gabriel Galmés, col.laborador habitual d'aquesta revista que ha començat a publicar articles d'opinió al Diario de Mallorca

Guillem Vidal Oliver, escriptor manacorí que morí fa poques setmanes a Porto Cristo, que ha estat objecte, dies enrera, d'un emotiu homenatge a Badalona per part dels alumnes i professors de l'Institut d'aquesta ciutat

Àngel Conesa, President de C.F. Porto Cristo, que a la seva primera temporada com a màxim dirigent del Club porteny, ha conseguit ascendir al Porto Cristo a la 3ª divisió.

Vicente Castro, President d'UIM a Manacor, que ha estat elegit membre del Comité Executiu del seu partit, en una reunió celebrada el passat dia 15 de juny.

SES ARCADES

CAFETERIA
SES ARCADES
Servicio cafetería, meriendas
Bodas, comuniones, bautizos

MENUS ECONOMICOS

* 2 primeros platos
* 2 segundos platos

Postres, vino, agua y gaseosa
Precio: 800 pts.

Carretera Palma-Artà, Km. 49 (Junto Carpimetal)

Tel. 55 47 66

Vos heu adonat que aquest carrer és d'una sola direcció

Si no vos heu temut de que en aquest carrer hi poden circular en només una direcció no serà segurament per la manca de senyalització. Per no haver-ni cap, ni han col.locat un de nou i no han llevat l'antic, que per cert, presenta un estat de degradació. Si mos hi fitxam la instal.lació entre l'ún i l'altra és també diferent. Al primer -és a dir al més antic- es deixà col.locat a la paret i els nous s'instal.len ja amb un pal aficat enterra amb un disc més o manco més visible. Ara el correcte seria que la brigada municipal s'encarregàs d'eliminar tots els discs antics que han estat substituits per altres, ja que produeix una imatge no massa favorable.

Foto: Antoni Blau

PAPELERIA • IMPRENTA

Leo

PAPELERIA OFICIAL
Para vender los libros de texto de los colegios siguientes:

NOTA:
Te serviremos con las mismas bonificaciones que en años anteriores.

Visítanos para realizar el pedido lo más pronto posible.

Gracias.

SIMÓ BALLESTER
•
I. FORMACION PROFESIONAL
•
I. B. MOSEN ALCOVER
•
ES CANYAR
•
LA PUREZA
•
LA CARIDAD
•
SAN FRANCISCO

INMOBILIARIA FRAU GALMES

Avda. Baix d'es Cos, 1 - 07500 Manacor

OCASION

• Se vende piso en Pto. Colom, 80 m2. con jardín comunitario, piscina, cerca playa. Completamente amueblado. Precio 7.000.000 Ptas.

• Se vende planta baja en Pto. Cristo, casa doble preparada para hacer pisos. Cocina amueblada. Precio 10.000.000 Ptas.

LOCALES COMERCIALES

• Se alquilan locales céntricos, con sótanos y garaje.

PISOS EN PTO. CRISTO

• Se venden pisos de obra recien construcción - cocinas con y sin muebles. Precios económicos.

CHALETS

• OCASION - Se vende chalet en S'Illot - dos solares - amueblado - rodeado de terrazas - 4 dormitorios - garaje para tres coches. Precio 18.000.000 Ptas. a convenir.

• Se vende chalet en Sa Coma muy grande. Dos plantas. Todo amueblado lujo. Jardín de 1.200 mts. Cesped muy bien cuidado. Piscina y barbacoa. Precio 37.000.000 Ptas. a convenir.

• Chalet con o sin muebles Ctra. Calas de Mca. 2.100 mts. Terreno con árboles frutales. Piscina rodeada de terraza. 3 Habitaciones. Garaje. Precio 20.000.000 Ptas.

GRAPHIS

TEL. 55 44 77 - FAX 55 44 91

USTED NECESITA UN EXPERTO EN RELACIONES LABORALES, UN...

GRADUADO SOCIAL

ASESOR LABORAL A SU SERVICIO

COLABORA CON LA ADMINISTRACION

CON JUBILADOS Y PENSIONISTAS

CON EL TRABAJADOR
Para mejorar sus condiciones

EN LA PEQUEÑA Y MEDIANA EMPRESA
Servicios de Personal

FUNCIONES EXCLUSIVAS DEL GRADUADO SOCIAL RECONOCIDAS POR SENTENCIA DEL TRIBUNAL SUPREMO DE 1-2-62 DECRETO 1531/65 DE 3/6/65.

COLEGIADOS DE MANACOR

BARTOLOME FRAU GALMES
Av. Baix d'es Cos, 1 Bj.
07500 Manacor
Tel. 55.44.77

PERE ROSSELLO ARTIGUES
Pza. Cos, 8-1º
07500 Manacor
Tel. 55.50.16

Ma. CARMEN GARCIA FUENTES
Puerto, 32 Bj.
Porto Cristo, Manacor
Tel. 82.11.25

BARBARA GOMILA SERRA
Puerto, 32 Bj.
Porto Cristo, Manacor
Tel. 82.11.25

ANTONIO MERCANT NADAL
Pza. Ramón Llull, 23
07500 Manacor
Tel. 55.13.56

ILTRE. COLEGIO OFICIAL DE GRADUADOS SOCIALES DE BALEARES
C/ Pareliadas, 6 - 1º 07003 PALMA DE MALLORCA. Telf. 71 72 20 / 72 24 64. Fax. 71 64 49

CURSOS VERANO 1992

INFORMATICA:
- Curso de Informática General
- Cursos de Programación: Basic, Pascual, C
- Tratamiento de textos: Wordperfect 5.1
- Hojas de cálculo: Lotus 1-2-3
- Bases de Datos: DBase III+, DBase IV
- Diseño: Autosketch, AutoCad.

MECANOGRAFIA:
- 1ª Nivel 0 a 120 Pulsaciones.
- 2º Nivel 120 a 200 Pulsaciones.
- 3ª Nivel 200 a 300 Pulsaciones.

CONTABILIDAD:
- Contabilidad General
- Contabilidad Mecanizada

CURSO ESPECIAL PARA JOVENES:
- Informática & Mecanografía

HORARIO DEL CENTRO:
Mañanas de 9 a 13 h.
Tardes de 16 a 21 h.

Centro Uno es el Centro Recomendado y Autorizado en Baleares por los principales fabricantes mundiales de Software.

CENTRO UNO es Centro de formación de: Wordperfect, Lotus, Borland —Ashton Tate—, TansTools —UNIX—

centro UNO
Enseñanza

El Camino Más Directo Hacia Tu Futuro

Via Portugal, 1 - A
Tels. 72 43 71 - 71 85 91
Fax 72 07 01
07012 Palma de Mallorca

Obispo Llompart, 5
Tel. 50 21 85
07300 Inca

Plaza Iglesia, 2
Tel. 55 56 06
07500 Manacor

Bernat Nadal

El sexe a Mallorca

Fa pocs mesos va sortir un dels llibres més interessants i divertits que, de tema històric, poguem llegir: se tracta d'EL SEXE A MALLORCA (Notes històriques) que han escrit el medievalista Ramon Rosselló i el bibliotecari Jaume Bover. Aquest llibre ens relata, de forma rigorosa, una sèrie d'informacions, extretes sempre de documents públics d'indubtable autenticitat, vers el sexe a Mallorca a partir de l'edat mitjana. La majoria dels casos són judicis i La Santa Inquisició, gràcies als arxius, resulta una font informativa estimable.

El felanitxer Ramon Rosselló -que deu esperar amb goig el Registre de la Propietat- és, també, l'autor de quatre toms de la Història de Manacor, i per tant, ben conegut per aquesta contrada.

Curiositat, delictes i malifetes, en surten a balquena, encara que, si allò que ens interessa és el passat històric de Manacor podem constatar que, ja l'any 1484, Joan Bauçà, de Manacor **fou delat** per, juntament amb altres, haver mort la seva dona per adúltera.

L'any 1581 En Martí Febrer fou aglapit pel Sant Ofici per afirmar que la fornicació no era pecat, però el fiscal volia demostrar que **«había cometido pecado nefando con su hermano suyo y con otro siendo agente y paciente, y con ovejas y yeguas».** No sabem com va acabar el procés, però si tot això era veritat, evidentment se tractava d'un

postmodern alliberat.

Ara, allà on els manacorins quedaren realment bé va ser en el sector eclesiàstic. El clero manacorí era de vena forta i enmig de tant de misticisme que provocava l'època hi havia qualque reacció incontrolada, que va ser jutjada per la Inquisició, com per exemple:

-Joana Riera, tercerola de l'ordre de St. Francesc, acusà a **«Fray Nicolás Mora, del orden de Santo Domingo que acabándola de confesar le pasó la mano por la cara i la besó y otras veces tuvo otros tocamientos desonestos».**

-El vicari Antoni Vallespir també va ser acusat d'haver proposat actes **desonestos a la carne,** en confessió.

Mossèn Pere Mestre va tenir diverses acusacions. Sol.licità una dona mentre feia el salpàs i aquesta li donà carabasses; després, en confessió la va renyar i no la va absoldre. Fou privat de confessar i desterrat. El rector Andreu Coll també era una bona peça que en confessió sol.licitava de **palabra i con tocamientos** a les filles espirituals. Va tenir nou testimonis en contra y la sentència dels tribunal fallà que fora **gravemente reprehendido.** Aquest rector fins i tot se posava gelós quan veia una fadrina amb el seu nuvi.

Fra Antoni Parera era un Dominic apassionat qui durant confessió a Jerònia Vilanova **«la puso las manos sobre las tetas manoseándolas... y la tocó sus partes vergonzosas y luego la dijo dos veces si ésta la quería tocar a él sus partes verendas».** A més a més la convidà a passar la nit amb ell dins la cel.la dient-li que entràs pel Claustre i la sagristia vestida amb hàbits d'home.

No acabaríem mai aquesta relació que, com hem dit, és exhaustiva de fets ocorreguts arreu de Mallorca i no tan sols de Manacor; mai no s'havia presentat una investigació històrica de tanta envergadura vers un tema que molts d'anys ha estat tabú. El llibre conta anècdotes referides a alcavoteria, bestialitat, fornicació, onanisme, putes, rufians, sodomia, travestis, violacions i altres capítols.

Conèixer el nostre passat, gràcies a En Jaume Bover i En Ramon Rosselló, és una pura delícia.

Se dan clases de repaso
de inglés, nivel EGB en
Porto Cristo
Tel: 55 12 57 - 58 53 88

CLASSES DE MATEMÀTIQUES
per alumnes de BUP i COU
en Porto Cristo
C/ Peñas, nº 3, 3º Izda.
Tels: 55 47 47 (Manacor) y 82 12 22 (Pto. Cristo)

Llega la Antorcha Olímpica con SEAT.

EN SU CONCESIONARIO LE ESPERAN YA, VENTAJAS OLIMPICAS.

Ya está entre nosotros la histórica Antorcha que inagura los Juegos Olímpicos. Dele la bienvenida, porque gracias a la Antorcha poner en marcha un SEAT es mucho más fácil.

Venga, ya, a su concesionario y conozca de cerca los precios y condiciones especiales que le ofrecemos.

Salga ganando, olímpicamente.

- ***Terra. Desde 799.000* ptas.***
- ***Marbella. Desde 717.000* ptas.***
- ***Ibiza CLX 90 CV. Aire Acondicionado, gratis.***
- ***Toledo. Aire Acondicionado, gratis.***

(*) Precios finales recomendados por el fabricante (IVA, transporte y ahorro promocional incluidos). Válidos hasta fin de mes. Ofertas no compatibles con otras acciones promocionales.

SEAT. PATROCINADOR Y COCHE OFICIAL DEL RECORRIDO DE LA ANTORCHA OLIMPICA

SEAT, Patrocinador y Coche Oficial Barcelona'92

TENEMOS MUCHO QUE CELEBRAR

YA

© 1988 COOB'92, S.A. All rights reserved TM

RED DE CONCESIONARIOS SEAT

Infórmese en:

Monserrat - Moyá C.B.

Carretera Palma - Artá Km. 49 - Tel 55 01 25 - Manacor

LA MOGUDA MANACORINA

per s'estrúmbol

En **Tommy Amengual** sembla seguirà enfront del Teatre. Serie una bona notícia; és un bon gerent i tant per Ell com pel Teatre, s'Estrumbol se n'alegra.

La notícia de la setmana passada va ser la dimissió **d'En Pífol** com a Delegat de Cultura. Allò més curiós és que sembla que aquesta dimissió va ser comunicada no p'en Pífol sinó per **altres elements** del Partit, Unió Mallorquina.

D'aquí que sorgeixen dubtes: va dimitir, precisament quan era absent, de viatge amb la Tercera Edat. Curiós, no? Lo que sí és cert és que té la salut delicada i havia orinat sang. La pitonisa de 7 SETMANARI li havia recomanat en una bonaventura que **cuidàs la pròstata.**

La setmana passada publicàrem a «Son notícia» que En **Gyorgy Biró** actuava al nou espectacle dels Hams. Ara estam en condicions d'anticipar que actuarà de solista amb la **Camerata,** interpretant el Concert per a violí de Mendelssohn. Fa temps que els manacorins volíem veure i escoltar una actuació completa d'En **Biró.**

Diu En Joan Miquel que Manacor necessita 85 Policies Municipals. No serà per posar multes d'aparcaments, pensam. En tot cas serà perquè la Policia Nacional no cobreix la tasca d'anar **encalsando ladrones,** perquè no té dotació humana. La diferència de tenir municipals o nacionals és econòmica: 40 municipals més, a quatre milions, costen **160 milions cada any** que pagarem noltros i hauria de pagar Madrid.

No mos ha passat per alt el nou càrrec de **Director** de l'Institut que recau sobre l'ex-nin-prodigi En **Joan Parera.** Aquesta és una notícia important perquè l'Institut és l'entitat encarregada de fornir els manacorins del futur i la capacitat del Director és més trascendent que la del Batle. Sort.

El PSOE, en roda de premsa, va **llegir la cartilla,** al Partit Popular, afirmant que feien la roda de premsa perquè als Plenaris no els deixen xerrar. Si tenen raó és greu, perquè l'Ajuntament és una espècie de parlament local on s'imposa la majoria, però no és acceptable que se privi a la gent de parlar.

I parlant del Pepé direm que alguns membres miren amb mal ull En **Joaquim Fuster.** Serà perquè és tresorer del Manacor o pels seus articles periodístics?

En **Joan Andreu** dessignat secretari del Partit Popular; **En Puche** està en capella, fa nosa a alguns polítics de la Sala. En **Salvador LLull** comença a actuar com a President del Port (de l'AAVV) i reclama canvis de tràfic. Na **Maria Antònia Munar** no vol manacorins a la seva executiva...

I la darrera: El Batle, que com a tal sembla no existeix, podria reencarnar-se com a cambrer, barman, garçon o vailet. Segons declaracions que va fer **En Biel Bosch davant un redactor de 7 Setmanari** la seva aspiració és tornar a dur el **Bar de Na Capellera, i no és broma.**

Sobre la història del Judo a Manacor

Sr. Director: vos agraïríem molt l'amabilitat de publicar la nostra carta, dirigida al vostre habitual col.laborador Senyor CEJR.

Benvolgut Sr. CEJR: mos permetem l'atreviment d'escriurer-vos aquesta carta per aclarir uns conceptes que teniu d'assumptes nostres i que estan equivocats.

A la vostra entrevista al senyor Pep Mascaró, publicada a aquesta revista la setmana passada, vos errau de dalt a baix en el que es refereix a la història del Judo a Manacor. I no és gens estrany, ja que parlau d'un temps i d'unes circumstàncies que el vostre entrevistat no va viure, simplement perquè era un temps en que noltros ja érem cinturons negres i ell encara no havia començat a fer Judo per exemple:

1.- En dir que el Sr. Artois dirigia el Judo vos errau. Del Sr. Artois, que era molt amic nostre, (tenim entès que el senyor Pep també l'arribà a conèixer a lo darrer), sabem ben cert que mai va dirigir el Judo. Els qui el dirigien eren en Rafel Calleja i en Robert Muratore i que tenien el Sr. Artois llogat perquè donàs les classes a Manacor, ja que ells tenien altres feines i no podien venir.

2.- Quan diu que el Sr. Artois va vendre el Club a Lluc Mas (quina frase més curta per contenir dos desbarats!), hauria de dir que el Sr. Artois no va vendre res a ningú, perque ningú pot vendre allò que no és seu. El que va passar és que el Sr. Muratore i el Sr. Calleja vengueren el Club a Lluc Mas i Ponç Gelabert, els quals li posaren el nom del seu antecessor Muratore en agraïment per haver introduït el Judo a les Illes, i encara s'ho diu. Des d'aquell moment es traslladaren a Can Ponç, que és allà mateix on és ara el Gimnàs Dojo Muratore i hi ha estat des de llavors, al carrer del Judo, com es coneix popularment.

3.- No tot són equivocacions. El felicitam per haver dit una veritat com un temple. Que primer férem Judo a San Fernando i després al Parc Municipal és tan cert com que els moratons ballen. Encara que el senyor Pep no vengués mai a fer Judo amb noltros a cap dels dos llocs, es veu que ho sap de bona tinta.

I acabem, estimat senyor CEJR, amb tota la cordialitat del món vos oferim el nostre vast coneixement de la matèria perquè si heu de mester conèixer cap detall de la història del Judo a Manacor, ens ho demaneu personalment, i vos ben asseguram que vos contestarem amb molt de gust, perquè si la vostra informació en el tema ha de partir del senyor Pep estau ben arreglat.

Sempre a la vostra disposició

Ponç Gelabert
Adel Castor
Santiago Porte

El mal temps deslluí l'acte religiós

Molt poca gent a la processó del Corpus

(Redacció- M.F.) Aquest diumenge aproximadament a les vuit i mitja de l'horabaixa sortia de la Parròquia de Nostra Senyora dels Dolors la tradicional processó del Corpus Christi.

Si per alguns aspectes es pot qualificar aquest acte religiós d'enguany, són simplement per la poca gent que hi va participar i també la va veure passar, cosa a la qual va ajudar molt el mal temps que hi va haver al llarg de tot el diumenge i que va deslluir la processó.

La Banda de Cornetes i Tambors de La Salle al davant de la processó així com els nins i nines amb els seus vestits de comunió i finalment la Custòdia i la Banda Municipal de Música formaven la mateixa, la qual va recórrer els carrers del centre del poble fins arribar un altre cop a la Plaça Rector Rubí on va acabar.

Foto: Antoni Blau.

Pocs manacorins sortiren al carrer per veure passar la processó del Corpus Christi.

Va ser acompanyat per les autoritats del Partit Popular

El diputat alemany Hüppe visita Manacor

(Redacció-M. Ferrer) El passat dissabte va visitar Manacor i més concretament la Fàbrica de Perles Majòrica el diputat, Hubert Hüppe del partit CDU, Democràcia Cristiana d'Alemanya.

Hüppe va ser convidat a visitar oficialment les Illes Balears pel Partit Popular amb la finalitat de conèixer les institucions illenques a rel dels intercanvis establerts entre els dos partits, alemany i espanyol.

Sobre les dotze del migdia arribava a la fàbrica de Perles Majòrica, Hubert Hüppe, que va ser rebut pel President del Partit Popular de Manacor, Miquel Llull juntament amb el nou Secretari del partit, Joan Andreu i el Diputat del Parlament Balear, Andreu Mesquida. Després de la visita a Perles Majòrica, i per donar per acabada aquesta jornada, Hüppe va ser acompanyat també a les Coves del Drach.

Foto: Antoni Blau.

ACADEMIA DE LENGUAS

RAMON LLULL

Clases de alemán, español e inglés.

Inglés EGB, FP, BUP y COU.

Clases particulares y grupos reducidos (máx. 4 pers.).

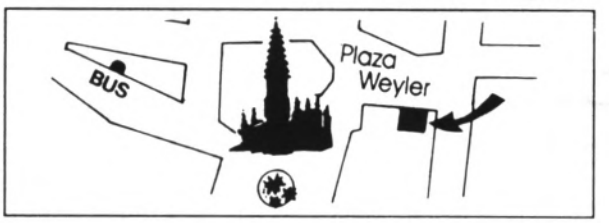

Plaza Weyler, 2 - 3º dcha. ▪ Tel. 83 82 44 ▪ Manacor

CENTRO GINECOS

GINECOLOGIA Y OBSTETRICIA

Planificación familiar
Prevención cáncer genital
Esterilidad
Sexología
Ecografía del embarazo y ginecología
Control del embarazo
Chequeos ginecológicos
Ligadura de trompas
Colocación del DIU
Asesoramiento en caso de aborto

Consulta Particular
C/ Bosch, 9-1º
Horario: Lunes, Martes y miércoles
de 17 a 20 h.
Telf: 55 10 08 — Urgencias 28 13 13
Manacor (Baleares)
Dr. Cesar Mesón Legaz

Pompas Fúnebres de Manacor, S.A.

Paseo Ferrocarril, 14 - Tel. 55 18 84 - MANACOR

El concierto dará inicio sobre las diez de la noche en el campo de fútbol

Esta noche gran actuación de «Barricada» en Porto Cristo

Redacción.- Sobre las diez de la noche dará inicio en Porto Cristo uno de los conciertos más esperados del año, con la actuación de BARRICADA. Una concierto -con única actuación en Mallorca- en el que se espera la asistencia de unas siete mil personas procedentes de Sóller, Palma, etc., y como no, de un numeroso público de toda la comarca del Llevant. Abrirá la gran velada «La Puerta del Ruido» quienes ofrecerán su camino al Lp que «POR INSTINTO» es el significado y madurez de BARRICADA. Enrique Villareal (Bajo y voz), Francisco Javier Hernández (Guitarra y voz), Alfredo Piedrafita (guitarra) y Fernando Coronado (batería) forman el grupo revelación de los últimos años del rok & roll. Su discografia que ha ido progresando fruto del trabajo de casi diez años, está formada por: Noches de rock & roll, Barrio Conflictivo, No hay tregua, No se que hacer contigo, Rojo, Pasión por el ruido, Directo y Por instinto.

GOVERN BALEAR
FONS SOCIAL EUROPEU
Objetiu 3: *Combatre l'atur de llarga durada.*
CURS GRATUÏT DE
PLA D'EMPRESA

- Dirigit a aturats de llarga durada majors de 25 anys
- Nombre d'hores: 400
- **OBJECTIU DEL CURS: Posibilitar uns sólids coneixements per a la Planificació, Gestió i Administració d'una petita i mitjana empresa**
- **Continguts:**
  - **Gestió Comptable i Administrativa**
  - **Gestió Financera i Bancària**
  - **Gestió laboral i Tributació i Fiscalitat**
  - **Marketing, Publicitat, Promoció, Venda**
- Lloc d'impartició: Centre d'Adults de Manacor
- Data límit d'inscripció: 3 de juliol fins les 13 h.

INFORMACIÓ I INSCRIPCIONS:

Centro de Estudios Politécnicos
Telf. 46 12 85

CENTRO DE ESTUDIOS POLITECNICOS GOVERN BALEAR

Necessitam una solució realista per la problemàtica del fems

Un dels tants problemes ambientals que pateix el món, i també el nostre municipi, és el dels residus sòlids urbans.

El fems és el rastre de la nostra societat consumista, la marca de la civilització de l'envàs, i constitueix un signe dels temps moderns que requereix una atenció especial per part de l'administració i de la societat en general.

La planificació actual

L'any 91 va ser aprovat el Pla Director de Residus Sòlids, el qual preveu incinerar la totalitat dels fems produïts a Mallorca a un centre prop de Palma. La seva execució s'ha adjudicat fa molt poc temps a una agrupació d'empreses encapçalada per GESA.

Aquest Pla Director ha estat fortament criticat per diferents agrupacions i sectors de la societat per diverses raons.

La centralització dels fems a un lloc, Son Reus, ens permetrà eliminar molts abocadors que ara contaminen, entre altres coses, les aigües de la part forana. Això pot ser bo. Emperò la incineració dels residus suposa destruir una gran quantitat de recursos encara aprofitables. Un percentatge elevadíssim del que es pensa cremar es podria reciclar per fabricar nous productes. A més a més, la incineració suposa contaminar l'atmosfera i les terres, i contribueix al problema de la pluja àcida i l'efecte hivernacle.

La incineració no elimina el fems, només el redueix a més de contribuir a la contaminació atmosfèrica, la pluja àcida i l'efecte hivernacle.

La incineració no soluciona cap problema. Les cendres de la combustió poden representar un volum de residus tòxics perillosos equivalent al 25% dels residus que es volien eliminar. El seu abocament comporta problemes ecològics tant o més greus que l'abocament directe dels residus urbans; es produeixen recombinacions químiques imprevisibles i contaminació.

Aixímateix la incineració és costosíssima: 20.000 milions de pessetes per a les deixalles d'un milió

Crear nous abocadors com el de Petra crea greus problemes de contaminació i és totalment innecessari.

Se ofrece chico de 31 años para cualquier trabajo por horas o media jornada, con seguro autónomo y carnet de segunda

¡Llame y no se arrepentirá!
Tel: 55 56 19

PROFESSORA
dóna classes de repàs EGB - BUP. Preparació BUP - Català. Grups segons edat i curs. Màxim 4-5 alumnes

Tel. 55 22 71

d'habitants.

L'abocador de la mancomunitat

La Mancomunitat del Pla ha decidit, mentre no es faci realitat la incineradora de Son Reus, crear un nou abocador al terme municipal de Petra. L'Ajuntament de Petra, pareix esser, està tramitant la compra d'uns terrenys entre Petra i Manacor. Òbviament els seus plans han topat amb la protesta decidida dels veïns del projectat abocador, pel que afecta les seves propietats, i amb la protesta d'altra gent que veuen com una greu equivocació aquest nou abocador quan l'ús de qualsevol dels ja existents evitaria haver de contaminar les aigües subterrànies d'aquest municipi.

No té sentit autoritzar un nou abocador quan sabem que només ens pot crear problemes en lloc de solucionar-los. Els ajuntaments de la Mancomunitat no s'han proposat seriosament la reducció de residus amb programes de reciclatge, ni han considerat els beneficis que comportaria enviar el seu fems als abocadors existents.

La llei europea

La CEE va elaborar el 1985 una Directiva d'obligat compliment des de 1987 (adaptada amb quatre anys de retard per a l'Estat espanyol) amb l'objectiu de recollir els envasos de begudes als fems, fomentant-ne el reciclatge. Està en tràmit de discussió una nova Directiva molt més estricta que la citada que ens situaria en la línia d'Alemanya.

Els més avançats en aquest tema són els Països Baixos, en establir per llei la recollida selectiva de fems a tots els ajuntaments per a 1994. Aquesta recollida es duu a terme un pic per setmana.

A Alemanya, país governat pels conservadors, ja des de 1985 és obligatòria la recollida selectiva de paper, cartró i vidre a tots els ajuntaments.

Què es fa aquí

A diferents ajuntaments de Catalunya ja fa temps que funcionen programes de recollida selectiva de vidres, papers, ferro i piles. Molts d'altres tenen projectes en fase experimental. Altres llocs com Navarra també tenen en marxa programes avançats en aquest sentit.

A Palma hi ha contenidors per a la recollida de vidres. Se n'ocupa la Fundació Deixalles, un organisme d'interès social que treballa en la reinserció social dels marginats. A Palma, fent un mínim esforç, pots assegurar que el vidre, paper, ferro, roba, piles, i fins i tot electrodomèstics que hagis de tirar es reciclin.

L'ajuntament de Campanet ha col.locat contenidors per a vidre als carrers del poble. L'empresa que gestiona la neteja del poble s'endu els contenidors a buidar a Palma quan estan plens. Cada contenidor es pot comprar a Marratxí per menys de 70.000 pessetes.

L'ajuntament d'Artà també ha començat un programa de recollida selectiva. Té contenidors per al vidre i el ferro. Aquí també l'empresa que gestiona la neteja municipal s'encarrega de buidar els contenidors.

Què s'ha de fer, per començar

La Comunitat Autònoma ha de fer un esforç perquè es recicli el màxim del fems que produïm, incentivant els grans consumidors i els particulars a usar productes reciclats. Al mateix temps ha de cercar la manera de tractar la resta de residus sense contaminar l'entorn.

La Mancomunitat del Pla ha de reconsiderar la seva proposta de crear un nou abocador a Petra. Ha de cercar la manera per poder usar els abocadors existents per evitar crear els problemes ambientals que sempre comportaria una nova instal.lació i fomentar el reciclatge per reduir la producció de fems.

L'ajuntament de Manacor ha d'instal.lar contenidors per a vidre, paper i ferro als carrers. Com a un dels majors consumidors de paper de llevant ha de dictaminar l'ús de paper reciclat a totes les seves dependències.

Els particulars hem de procurar consumir productes reciclats i demanar que els grans consumidors facin el mateix. Els negocis com els grans supermercats, hotels i restaurants han d'assegurar que tot el vidre no retornable es recicli.

(Poder contactar amb la Fundació Deixalles al Tlf. 27 22 11. La seva adreça és Cami Salard s/n. Palma.)

LA COORDINADORA

Dr. JAUME SANTANDREU PUIGRÓS

LA ACUPUNTURA ES UNA TECNICA MUY EFICAZ CONTRA EL DOLOR, SIN CONTRAINDICACIONES

TRATAMIENTOS: Dolores de cabeza, ciática, lumbago, neurálgias, herpes foster, obesidad, dolores reumáticos, artrosis y todo tipo de dolor.

CENTRO ACUPUNTURA

Lunes, miércoles y viernes por la tarde
Pedir hora con antelación Tel. 84 42 08
C/ Bosch, 2-A-1°

LLICENCIADA EN FILOLOGIA ANGLESA

dóna classes d'anglès i català EGB, BUP, FP i COU

Carrer Concepció, 5-A
Tel. 82 11 31

Fernando Morán, todo un compendio de política exterior

Fernando Morán, eurodiputado por el PSOE y ex-ministro de Exteriores, estuvo el pasado lunes en las Tertulias de Pula, para hablar sobre la nueva situación de la democracia en Europa. La verdad es que, a instancias de los contertulios, paso a paso fue dando toda una lección de política exterior, analizando la realidad europea tanto como la del Magreb, el Este o Sudáfrica.

A. Tugores.- Mucha gente en la última tertulia de Pula, incluso algunos invitados de última hora, para oir al político asturiano que lleva muchos años de su vida dedicado a la política exterior. Junto a él, Paco Triay, Paco Obrador, Josep Moll, Josep Melià y un largo etcétera de políticos y ex-políticos, que siguieron con atención tanto la charla del diputado europeo como la posterior tertulia.

Cuidó de la presentación, de forma breve y acertada, —como en él es costumbre— el periodista Jacint Planas Santmartí, quién destacó la gran cultura y personalidad del invitado, el señorío con que desempeñó su cargo y el hecho de que pese a los partidismos, Fernando Morán caía bien a tirios y troyanos.

Morán inicio su conferencia destacando que Europa vivía una paradoja: por una parte, nunca la democracia tuvo una franja tan amplia de

Maastrich es un producto inacabado

países, ya sea en tránsito —como algunos países del Este— como de «facto». Por una parte se postula la democracia por doquier, como régimen paradigmático, con derrumbe de totalitarismos de derecha e izquierda, con la caída del comunismo; con la entrada del libre mercado y un liberalismo económico. Pero al mismo tiempo se produce el deterioro de algunos valores de la cultura democrática, hecho que se pone de manifiesto en algunas consultas electorales celebradas a lo largo de los últimos años. Estos resultados, con resurgimientos de neo-fascismos, con una alta abstención y con votos a grupos políticos que no pueden formar gobierno, no son una prueba de debilidad de la democracia, pero sí de que algo está pasando.

En Europa se ha pasado de la seguridad a la incertidumbre

Por otra parte, según Fernando Morán, se produce una gran desconfianza y falta de credibilidad, entre el pueblo y sus candidatos políticos. Y cuando falla esta relación entre el pueblo y el poder, se esclerotiza el sistema.

Según Morán, en España se exige una renovación de la democracia, una revitalización e —incluso— pareció apuntar una reforma de la Constitución. La transición —dijo— se hizo bajo el signo de la inestabilidad y la Constitución se hizo bajo este efecto del miedo; es por ello que se dio un alto protagonismo a los partidos, a las listas cerradas, etc. De seguir así, —comentó— puede pensarse que se puede caminar hacia un cierto vaciamiento de la vida política.

ES DONARAN CLASSES
DE REPÀS D'E.G.B. A PORTO CRISTO
Interessats tel. 55 12 02 (preferentment tarda-nit)
82 15 28 (a partir de finals de juny)

Classes de repàs
grec, llatí i Català
Informes: Cafè Marit
Tel: 55 10 01

Por otra parte, la Comunidad Europea es una realidad esperanzadora —dijo— pero el grado de unión política es inferior de la económica; los doce países que la componen, que son el corazón de la democracia en el mundo, no tienen control directo sobre el ejecutivo europeo, sino a través del Parlamento. Y precisamente en esta perspectiva de cierto deterioro democrático, la dimensión europea es fundamental.

Cuando las autonomías han acercado el poder y la participación al pueblo, se exige un paso más: la definición del estado central. Disponemos de buena salud política, el problema es que vemos los temas de Europa como distintos.

Resumiendo, la nueva situación de la democracia en Europa se presenta con mayores expectativas que nunca, pero con mayor complejidad y con muchas incertidumbres, como la que provoca el vacío dejado por la caída del Este. Europa —afirmó— ha dejado de ser limitada, pero segura, a tener un amplísimo horizonte, pero con grandes incertidumbres.

Ya en la tertulia, el invitado afirmó que los recuerdos de Maastrich implican una política económica muy dura y que Maastrich puede dar paso a dos referéndums en España: uno consultivo y otro, porque puede haber implicaciones que provoquen una reforma constitucional. Pese a todo, cree que el Gobierno no tiene porque temer un referendum, porque España recibe de la CEE mucho más de lo que aporta. Pero no es partidario del mismo porque convierte las cosas en buenas o malas, el sí o el no.

Para Morán estos acuerdos precisan de una concertación social con los sindicatos.

El invitado de Pula afirmó que la situación de los Balcanes provoca frustración e impotencia política por la falta de poder de decisión. Se tiene la sensación de que se podría hacer mucho más de lo que se hace.

Cree que después del fraccionamiento de los países del Este, paulatinamente habrá una recomposición del mapa y que se reestablecerán algunos tipos de relaciones entre estos países.

Respecto de las nacionalidades afirmó que tan sólo son partícipes de las decisiones europeas a través del Consejo de las Regiones. Dijo también que Suecia, Finlandia y Austria serían en breve miembros de la Europa unida, que Maastrich no es un producto acabado y acabó destacando el profundo respeto que le merece el esfuerzo realizado por el Sr. Ordóñez.

Foto: Toni Blau

SERVIGRUP

MANTENIMIENTO DE LOCALES COMERCIALES
LIMPIEZA DE CRISTALES

TRATAMIENTO DE SUELOS

TERRAZO O MARMOL
BARRO COCIDO
SUELOS DE PLASTICO
MOQUETAS

- Abrillantados de larga duración
- Impermeabilizado incoloro y natural
- Emulsiones acrílicas blandas o duras
- Limpieza y conservación con productos de alta calidad

PASEO MARITIMO, 64 - CALA BONA TEL. 55 54 67 C/ CAPITAN CORTES, 1 Y 3 - MANACOR

Cercant una cura milagrosa a la nit de Sant Joan

A la matinada del passat dimecres, nit de Sant Joan, es practicà a s'Hort d'Es Correu un rite màgic per curar l'hèrnia dels infants. Aquesta tradició coneguda ja en temps dels romans comença a la sortida del sol d'aquesta nit i anualment hi assisteixen un nombre molt característic de famílies que cerquen una cura milagrosa. L'oficiant major encarregat d'aquest rite ho practica des de el seu vint anys i ara és ja ajudat per quasi tota la seva família.

Els nins herniats els passen entre les branques del vimer.

La matinada de la nit de Sant Joan es notícia obligada a s'Hort d'es Correu. Moltes famílies acudeixen damunt les tres del dematí per realitzar els preparatius del que podria ser una cura milagrosa per l'hèrnia dels seus infants. A aquesta nova edició han passat pel «vimer» màgic un total de 32 nins i nines procedents de tota la illa i que padeixen aquesta malaltia. La tradició diu que la nit de Sant Joan, és una nit fantàstica, poseia per bruixes i altres essers imaginaris de caracter semidiabòlic, presents a la tradició oral i escrita de les cultures que cohabiten a Espanya.

Possiblement s'hort d'es Correu sia l'únic lloc de Mallorca on es practica aquest rite màgic per curar l'hèrnia. Fins no fa massa hauria estat possible trobar altres cases, com era el cas de Sóller on utilitzaven la magnòlia.

Els únics elements circunstancials que dónen el procediment a

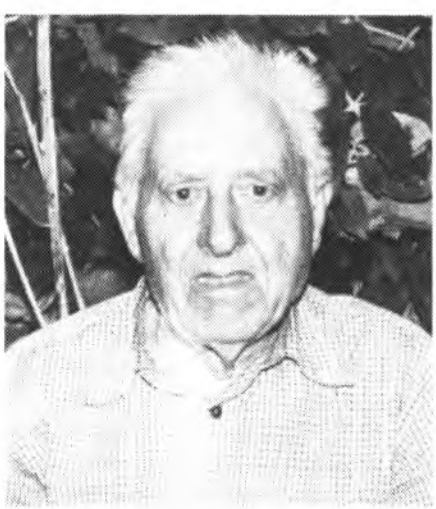

El practicant major de s'Hort d'es Correu des dels seus 25 anys

s'Hort d'Es Correu i que rigurosament s'han de tenir en compte són:

-L'espècia vegetal que s'utilitza ha d'esser la vimetera.

-El ritual s'ha de començar amb total puntualitat, just a la sortida del sol del dia de Sant Joan

-Una vegada començat no pot esser interromput fins haver acabat amb el darrer nin.

-La criatura ha de passar entre les branques d'abaix cap a dalt.

-Els malalts han de passar completament despullats, no fent-se cap excepció entre els majors.

A les tres del matí arribaren els primers malalts

Damunt les tres del dematí arribaren les primeres famílies interessades en passar els seus infants entre les branques del vimer, havent d'esperar aproximadament fins passades les sis. Una vegada realitzat el ritual, els pares de cada malalt envoltaren una cinta a la branca practicada per dies després sembrar-la. Si al cap d'uns mesos aquesta ha crescut serà senyal de que es curarà l'hernia del nin.

Finalment s'ha concedit una entrevista pel dimarts, 30 de juny

El Director del MEC rebrà als pares dels nins sense escolaritzar

(M. Ferrer) Finalment pareix que el problema dels 72 nins sense plaça escolar a Manacor arribarà a una sol.lució, ja que al manco, el Director Provincial del Ministeri d'Educació i Ciència, Andreu Crespí rebrà a aquests pares instat per una carta enviada pel Batle de Manacor al mateix.

Aquest dijous es va rebre la notícia de què Crespí els havia concedit l'entrevista i poc després, el grup de pares envia una carta al MEC demanant una sèrie de qüestions sobre la problemàtica de l'escolarització dels nins i nines de preescolar a Manacor. Els pares li expliquen «que estan sense plaça 75 nins i nines. Hem de repetir que aquesta és una situació inaceptable en sí mateixa, i encara més si té en compte que, possiblement, no són els afectats els que realment caldria: ni en el moment de fer les preinscripcions ni encara avui està zonificada l'escola de Jaume Vidal, fet aquest per el que hem impugnat els resultats de la Comissió d'Escolarització que es va constituir, encara que creim que d'una manera un poc irregular, dia 13 de maig, al CEP de Manacor. No hem rebut fins a la data cap resposta a la nostra instància, ni a les demés que li hem adreçat, i que no detallarem ara, però continuam esperant una costestació, que no desitjam que es refereixi a l'obligatorietat o no del cicle preescolar, ja que entenem que, al costat de les obligacions legals i tant fortes com elles, estan les morals».

Per acabar la carta explica que és el MEC qui ha de donar una sol.lució al problema i que aquests 75 nins i nines han de tenir plaça al poble de Manacor, el qual s'ha de zonificar be i s'han de fer les matrícules pertinents. Com diuen els pares « aquests infants són víctimes de la llei i de la mala aplicació de la mateixa».

Per altra banda, ha arribat a la redacció la notícia que pareix ésser que el MEC ja ha escolaritzat als nins de 4 i 5 anys al Col.legi de preescolar de Sa Torre, però tots en una mateixa aula, cosa que no resulta molt natural. En aquests moments sols resta esperar la resposta del Director Provincial del MEC, sobre els alumnes de 3 anys que no tenen plaça escolar a Manacor.

Mª Magdalena Ferrer.

S'ERA DE PULA

RESTAURANT

BACALAO A LOS AJOS CONFITADOS

Premio Plato Oro IV Mostra Cuina Mallorquina.

Seleccionado con diploma en los mejores del 88. Periódico Ultima Hora

La Dirección del Restaurante S'ERA DE PULA comunica e invita a todos sus clientes y amigos que los días 1, 2, 3 y 4 de julio tendrá lugar en dicho Rte. la degustación de los excelentes vinos LAGUNILLA

CORSA SWING+

AHORA CON
125.000 PTAS.*
DE DESCUENTO

McCANN

¡Sube a más! Si al completo equipamiento del Corsa Swing que ya incluye: Faros halógenos/Luz antiniebla trasera + Neumáticos 145 R 13-745S + Pre-equipo de radio stereo con 4 altavoces y antena + Asiento trasero abatible (3 y 5 puertas) + Cinturones de seguridad delanteros automáticos y traseros + Retrovisores exteriores controlables desde el interior... sumas todo esto:

¡MAS!

- ELEVALUNAS ELECTRICOS
- CIERRE CENTRALIZADO
- CUENTARREVOLUCIONES
- CRISTALES TINTADOS

OPEL CORSA Swing+

El resultado es más: es la nueva versión Opel Corsa Swing +. Además, con modelos de 3, 4 y 5 puertas, Gasolina, Diesel y Turbo-diesel... ¡no se puede pedir más!

OPEL

*Promoción válida durante este mes.
— Diesel y 1.0 gasolina no incluyen cuentarrevoluciones.

LE ESPERAMOS

CORMOTOR, S.A.

Ctra. Palma - Artá, Km. 49,400. Tel. 55 38 51
MANACOR (Baleares)

OPEL GM CONCESIONARIOS OFICIALES OPEL, MEJORES POR EXPERIENCIA.

Els efectius de la Policia Local es distribueixen en diferents punts

Controls informatius sobre la nova llei de la seguretat vial

Redacció.- Els efectius de la Policia Local iniciaren la passada setmana uns controls informatius sobre la nova llei de la seguretat vial per tal de que els conductors de vehicles s'assebentin i acostumin a usar bàsiament el cinturó de seguretat i el casc. Aquest controls es realitzen principalment en hores puntes, per ser el moment que poden informar a més ciutadants. Els llocs establits per a la seva realització són pràcticament els més transitats de Manacor i tot el seu terme municipal principalment a la zona de Porto Cristo. Un d'aquets controls d'informació es dugué a terme el passat dissabte dematí als semàfors de la plaça Ramon Llull on s'aprofitava el moment d'aturada per informar. En principi la resposta dels conductors resultà efectiva.

Aquesta mesura es durà a terme fins que el batle, Biel Bosch, com a màxim responsable de la delegació de la Policia ordeni l'inici de la imposició de les denúncies pertinents de qualsevol caràcter.

La tasca d'informació i concienciació la duen a terme els efectius de la Policia Local.

Festa «regalo» de l'Associació de Tercera Edat

L'Associació de la Tercera Edat prepara amb molta d'il.lusió la festa anomenada «regalo» que es celebrarà el proper dia 18 de juliol; aquesta consistarà amb un dinar a Ca'n Bernat de Sa Parra de Porto Cristo. Cal resaltar que «La Caixa» aportarà una Orquestra, la qual oferirà un recital de música al llarg de tota la vetlada.

Pel proper dilluns, dia 29 de juny a les 18h, està previst en el Saló d'actes de «La Caixa» un col.loqui sobre el servei de telèfon per assistència domiciliària, a càrrec d'un grup de persones enteses en el tema.

Aviat es començaran les obres del bar de Na Capellera

Redacció.- Possiblement la propera setmana es començaran les obres del bar-restaurant de la instal.lació esportiva de Na Capellera. Unes obres sumament necessàries donada la utilització dels aficionats que diariament o semanalment acudeixen a l'esmentat edifici i que fins aleshores s'ha utlitzat amb una barra provisional. En principi es preveu que les obres es donin per acabades el proper dia 6 d'agost, per tal de que quedi tot enllestit només a l'inici dels entrenaments de les diferents entitats que empren les instal.lacions.

ES VEN
SUPERCINC GT TURBO NEGRE
Preu: 550.000 pts.
Telf. 55 55 75

CLASSES DE REPÀS E.G.B.
A MANACOR I ES PORT
Informes: Dr. Fleming 7 A - Manacor.
Tel. 55 04 29

Debajo de la alfombra de un coche

Incautadas 61 dosis de heroina en Porto Cristo

Redacción.- Santiago G.S. de 42 años de edad y residente en Porto Cristo, fue detenido en Manacor por efectivos de la Policia Nacinal, como presunto autor de tráfico de drogas. En el momento de la detención se le incautaron 61 papelinas de heroína preparadas y listas para la venta, debajo de la alfombra de su vehículo. El costo de la mercancia intervenida oscila entre las 300 y 350 mil pesetas, una vez vendidas en el mercado negro. Se trata del mayor alijo de droga que ha incautado la comisaría de Manacor.

Desde hace algunos dias la Policia Nacional sospechaba de este individuo como presunto traficante de drogas, por lo que era vigilado de cerca. El detenido no actuaba de todas formas, en una zona determinada, aunque se supone que la mayor parte de sus ventas se realizaban en Manacor.

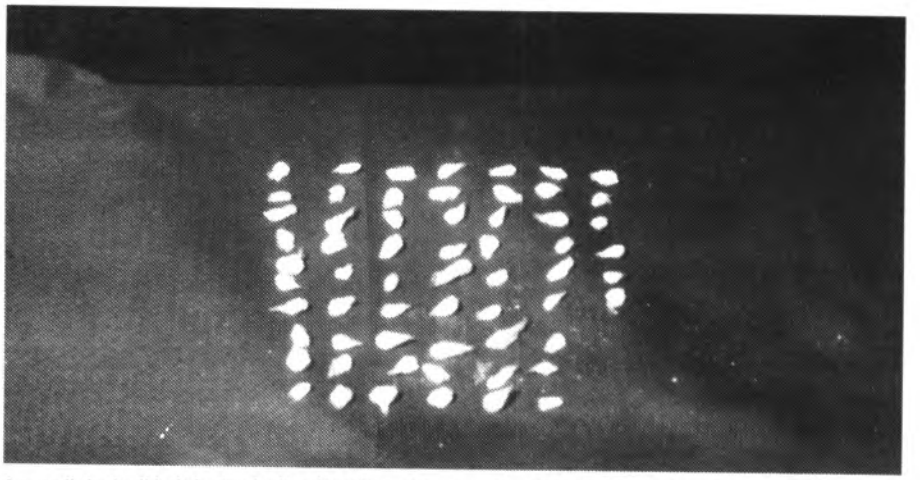

La policia halló debajo de la alfombra de un coche 61 dosis de heroina valoradas entre 300 y 350 mil pesetas.

Santiago G.S. fue detenido en Manacor a la altura del Parc Municipal, donde se registró su vehículo, encontrando el alijo debajo de una alfombra.

Servicio de Alquiler
Pascual
● GENERADORES
● COMPRESORES DE AIRE
● DUMPERS
● MARTILLOS ELECTRICOS
● HORMIGONERAS
● TORRES DE ANDAMIO
● PUNTALES
● PLACAS DE ENCOFRAR, etc.
MANACOR: Ortega y Gasset, 2 Tel. 55 53 07
ARTA: Cardenal Despuig, 12 Tel. 83 63 92 Carretera Artà-Palma Tel. 83 52 91
SAN LORENZO: Gabriel Carrió, 37 Tel. 56 96 50
OFICINA: Tel. 83 54 11 Fax: 83 52 83

Piden 22 años de cárcel para el manacorí que quiso matar a su mujer e hija

Redacción.- Juan Nadal Riutord, el vecino de Manacor para el que se piden dos penas de 11 años cada una por intentar matar a su mujer y a su hija, afirmó ante el tribunal que sigue queriendo a su familia y que no desea separarse de ella. Nadal, que se ha sometido a un tratamiento de desintoxicación alcohólica, había intentado arrollar con un coche a su mujer e hija el pasado 31 de agosto de 1991 y, posteriormente, quiso acceder a la vivienda para estrangularlas. La hija del acusado declaró ante el tribunal que no desea que su padre salga de la prisión. El procesado mantuvo en su declaración que cuando abandonó la clínica volvió a Manacor y se encontró con que su mujer, de la que se había separado legalmente por resolución judicial el 15 de abril del 91, casi no le habia dejado menaje y mobiliario en el que habia sido su hogar familiar. Nadal explicó que queria hablar con su esposa sobre el asunto del menaje y muebles, pero luego precisó que realmente buscaba a su mujer para intentar arreglar las cosas y reconciliarse, aunque ésta le eludía y sólo acedió a entrevistarse con él ante la presencia de la Policia Local de Manacor.

Sin embargo, las dos presuntas víctimas y varios vecinos declararon el pasado viernes ante el tribunal que oyeron al procesado el 31 de agosto, en la que además de los hechos objeto de acusación, protagonizó otros incidentes, con varias amenazas de muerte hacia su mujer e hija. El inculpado acabó ayer reconociendo que no quería separarse de su esposa y que esta ruptura matrimonial le habia agudizado sus problemas con el alcohol.

Dos de los forenses que han examinado al acusado de un doble intento de parricidio definieron el pasado viernes que Nadal es una persona que supone un claro peligro potencial para su familia y que, a pesar de su alcoholismo crónico, no tiene mermadas sus facultades mentales y volitivas. No obstante, en los autos obra otro informe de otros forenses en el que se dice que Nadal sufre un stres psicosocial grave derivado del alcoholismo. Una psiquiatra y una psicóloga -citados como peritos por Maria Durán, la acusadora particular en nombre de la esposa- aseguraron ante el tribunal que madre e hija padecen serias secuelas psicológicas por los hechos ocurridos.

la mejor publicidad es la que se regala

ESTAMPADOS MANACOR

- **Estampación**
- **Camisetas**
- **Chandals**
- **Y un largo etc...**

C/ MURILLO Nº6 - TEL: 55 52 54

Sant Llorenç

El proper divendres, dia 3 de juliol.

Sant Llorenç celebra el seu Centenari

(Redacció-M. Ferrer) L'Ajuntament de Sant Llorenç celebrarà el proper dia 3 de juliol el seu primer centenari, amb tota una sèrie d'actes importants i amb l'assistència de les primeres autoritats autonòmiques i locals.

El programa d'actes a celebrar el

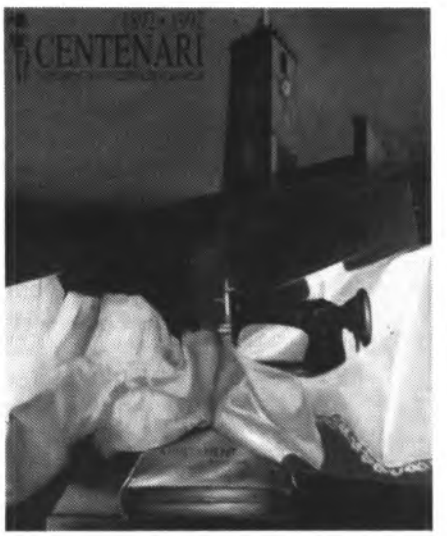

proper divendres consistirà amb l'arribada de les autoritats a la Plaça de l'Ajuntament a partir de les 20h. es preveu l'assistència del President Cañellas, Joan Verger. T. Soler així com de Gerard Garcia i Mª Antònia Munar. Un quart després la comitiva sortirà cap a l'Església, acompanyats per la Banda de Música i a les 20.30h donarà començament la Missa Solemne que comptarà amb l'actuació del Cor Parroquial.

Una vegada concluit l'acte religiós es tornarà a la Plaça de l'Ajuntament on a les 21.30h es farà el Pregó i un ple institucional de caire simbòlic, que presidira el Batle de Manacor i el Batle de Sant Llorenç i que comptarà amb els parlaments de les distintes autoritats assistents. Per acabar a les 22h tindrà lloc el refresc i l'actuació del Grup Card en Festa de Sant Llorenç.

Així com han informat a aquesta redacció pareix ser que està prevista l'actuació de la famosa cantant Luz Casal en concert, una nit de ball de saló amb l'Orquestrina d'Algaida i una nit de festa amb «Electrica d'Arma».

SI TE VOLS DIVERTIR AQUEST ESTIU
VINE A FER JUDO!

MANACOR
DOJO MURATORE, EL GIMNÀS.
Sant Ramon, 30 i Joan Lliteras, 43
Dilluns i dimecres
de 6 a 9,15 del capvespre.
L'horari dels pares és el mateix.

PORTO CRISTO
POLIESPORTIU MITJÀ DE MAR
Dilluns i divendres (nins)
de 4,30 a 6,30 del capvespre
Dimarts i dijous (adults)
a partir de les 9,30 del vespre

S'ILLOT
GUARDERIA MUNICIPAL
C/. Llampúgol
Dilluns i dimecres
de 5 a 7 del capvespre.

SANT LLORENÇ
CENTRE DE SALUT
Dimarts i dijous
de 6,30 a 7,30 del capvespre.

MATRÍCULA GRATUÏTA A TOTS ELS CENTRES
Informació y reserves: Tel. 55 44 87

DOJO MURATORE

**JUDO, AIKIDO
GIMNÀSTICA FEMENINA
I MASCULINA,
SALA DE MUSCULACIÓ,
IOGA,
GIMNÀSTICA RÍTMICA,
PSICOMOTRICITAT.**

El Gimnàs

Cala Virgília, un any més tancat

Comença s'estiu i com ja és habitual els macianers tornam tenir es problema de sempre; es camí que du a les cales verges de Cala Virgília i Cala Magraner entre d'altres està tancat. I això que enguany en Pere Llinàs, persona que sempre ha lluitat per obrir-lo, està dins l'Ajuntament. Pareix mentira que no hi hagi ningú dins l'Ajuntament capaç de resoldre el problema definitivament. Bé, esperem que ben prest el camí estigui obert ja que aquestes cales són els llocs on tradicionalment els macianers solem anar a fer un pa amb oli sense haver de tropitjar un alemany, anglès...

De moment, només els «diumengers» que poren tenir un vaixell podran anar a Cala Virgília

Dissabte passat, comèdia al Saló Parroquial

A càrrec d'un grup de macianers de diferents edats dirigits p'en Guillem Mascaró va tenir lloc la representació de la comèdia d'en Tià Nicolau «Si això és sa pau que véngui sa guerra». El Saló Parroquial estava pràcticament ple malgrat hi hagués més gent de fora poble. Els comediants ho varen fer molt bé. Els beneficis de la vetlada es destinaren a cubrir gastos del Saló. Ben prest s'espera tornar-la fer.

L'equip de bàsquet, vuitè

Ha acabat la lliga de bàsquet i enguany el nostre equip, el Bar S'Anfora ha aconseguit una classificació realment bona. Ha quedat en vuitena posició.

Enhorabona i a veure si l'any que ve encara se millora.

Miquel Nicolau

EXPO
Poligon Industrial
Tels. 84 39 39 - Fax 55 35 50
07500 MANACOR

DIVISIO HOSTELERIA

CONCESIONARI OFICIAL
GAGGIA

AIRE CONDICIONAT... ARA ÉS TEMPS

MITSUBISHI ELECTRIC
Zanussi Industrial
Valentine®
SAMMIC

Montatge, servei propi - Tel. 55 17 22 MANACOR

Jaime de Juan ha rebut el permís de la conselleria i espera la retirada del precinte

L'hotel Playa Moreya de s'Illot pensa obrir el seu lloc de gelats la pròxima setmana

El propietari de l'hotel Playa Moreya de s'Illot ha rebut ja el permís de la conselleria d'Obres Públiques per a l'obertura de la caseta de gelats instal.lada a la terrassa del seu hotel, i espera poder obrir-la la setmana que ve. Jaime de Juan espera ara que Costas li retiri el precinte que li va posar per tenir instal.lada la caseta abans de tenir el permís.

A. Sansó.- Amb data de 22 de juny, la conselleria d'Obres Públiques i Ordenació del Territori ha autoritzat a l'hotel Playa Moreya de s'Illot a l'obertura de la caseta de gelats que l'hotel té instal.lada a la terrassa, a pocs metres del riuet. La caseta va ser motiu de pol.lèmica degut a que el delegat municipal de s'Illot per l'ajuntament de Manacor, Joan Miquel, es va oposar a l'autorització municipal de la seva obertura, fins al punt d'amenaçar amb dimitir. Malgrat aquesta amenaça, l'equip de govern va informar favorablement l'obertura de la caseta i en conseqüència Joan Miquel va posar el seu càrrec de delegat de s'Illot a disposició del balte, que el va ratificar en el seu lloc.

Poc temps després, i el mateix dia que Jaime de Juan, el propietari de l'hotel Playa Moreya, convocava una roda de premsa per donar la seva versió del cas de la caseta de gelats, Demarcació de Costes precintava la caseta, per no haver-la llevada durant l'hivern, i una vegada acabat el plaç pel que tenia permís l'estiu passat. Ara, però, L'hotel Playa Moreya ha tornat rebre el permís de la conselleria per a obrir la caseta de gelats durant aquest estiu i De Juan confia en que dins pocs dies Demarcació de Costes li llevi el precinte que va posar i pugui obrir el negoci al públic.

Imatge de la caseta del Playa Moreya amb el precinte.

Investigació

Les intencions del propietari de l'hotel, Jaime de Juan, es podrien veure impedides, però, per Demarcació de Costes. Si bé aquesta hipòtesi no ha pogut ser contrastada, el vigilant de Costes Josep Maria Cerezo, el mateix que va posar el precinte a la caseta, ha estat investigant la veracitat dels comentaris fets sobre que per Televisió Manacor es va veure com Jaime de Juan llevava el precinte i entrava a la caseta. Cerezo qualificava aquest fet de molt greu, la qual cosa podria impedir l'obertura de la caseta.

Respecte d'aquestes versions, des de Televisió Manacor s'afirma que la cinta ha estat borrada i no es sap si realment sortiren aquestes imatges. Jaime de Juan, en canvi, diu que és possible que sortissen aquestes imatges, però afirma que ell només va desferrar mitja part del precinte per tancar les finestres de la caseta, després de la qual cosa assegura que va tornar aferrar el precinte i no ho va fer amb cap altra intenció.

Caldrà esperar a la propera setmana, per tant, per veure si l'hotel Playa Moreya pot obrir la seva pol.lèmica caseta de gelats o pel contrari Costes no li permet.

Albatros
RESTAURANTE
PORTO CRISTO NOVO - Telf. 82 14 21 - MALLORCA
NUEVA DIRECCIÓN
Maitre: Sebastián Parera
Chef: Jaime Gayá.
ESPECIALIDAD EN PESCADOS, PARRILLADAS, MARISCADAS Y CARNES FRESCAS
Abierto todos los días

Francesc Galmés

La Tercera Edat comença bé l'estiu

El dissabte passat al vespre, l'Associació de la Tercera Edat de Son Carrió, celebrà com sol fer cada any per aquestes dades una festeta, aqueixa fou una gelatada, amb la qual volgueren començar bé l'estiu. A la festa hi assistiren la pràctica totalitat dels socis i a més d'ells també els majors de seixanta anys també hi pogueren assistir, ja que l'entitat que sufragà la vetlada, la Caixa Rural de Balears, també havia convidat a tots els carrioners d'aquesta edat a munt.

Segons ens diu Antoni Font, president de l'Associació, la festa resultà un èxit, sortint ben lluida, tothom devers unes 300 persones hi participaren i el que és millor, feren un bon cap de taula i els que tengueren ganes de moure «el esqueleto» ho pogueren fer al so de la música del grup Ritme'n Blau.

Sols hi hagué un petit inconvenient, i és que l'estiu les feu una passada.

En lloc de fer una bona caloreta com pertocava, per les poques hores que mancaven perquè l'estiu fos aquí, a l'horabaixa s'aixecar un vent ben fresquet, ara que per una altra banda la fresqueta contribuí a que es gelat es conservàs més temps i més bé.

A la festa hi assistí una representació de l'entitat patrocinadora, entre els quals es trobava el President de la Caixa Rural, Pere Capó, el qual amb un breu parlament agraí l'assistència de la gent de la Tercera Edat i també pel fet que a Son Carrió són molts els clients que ha depositat la seva confiança en aquesta entitat; el Vicepresident, Mateu Puigròs; el Director General, Tomeu Parets; el Director de Zona, Rafel Prohens i altres membres de la Junta Rector.

També alguns membres del Consistori llorencí prengueren part a la celebració, ocasió que aprofità mig en ver mig en broma, el Delegat d'Alcaldia a Son Carrió per sol.licitar que es cubrís la pista poliesportiva, que era on es celebrava la vetlada, ja que a Son Carrió no hi ha cap local de grans dimensions capaç d'albergar a nombrosa gentada com aqueixa, i que a lo llarg de l'any es solen reunir un parell de vegades a Son Carrió.

ES NECESSITA AL·LOTA
a partir de 25 anys aprox. per cuidar dos al·lots i ajudar a la casa a Cala Morlanda, el mes de juliol, caps de setmana lliures.
Tel. 20 54 89 - 55 27 78 a partir de les 20 hores.

CENTRO CRISTIANO
Reuniones de Estudio de la Biblia
Sábado, 20 h. tarde - Domingos, 20 h. tarde
Capdepera, 5 Manacor - Tel: 84 36 75
Tel. 56 31 11 (Iglesia)

CARNISSERIA S'ILLOT
CARN FRESCA
CARRER LLUÇ, 38
S'ILLOT

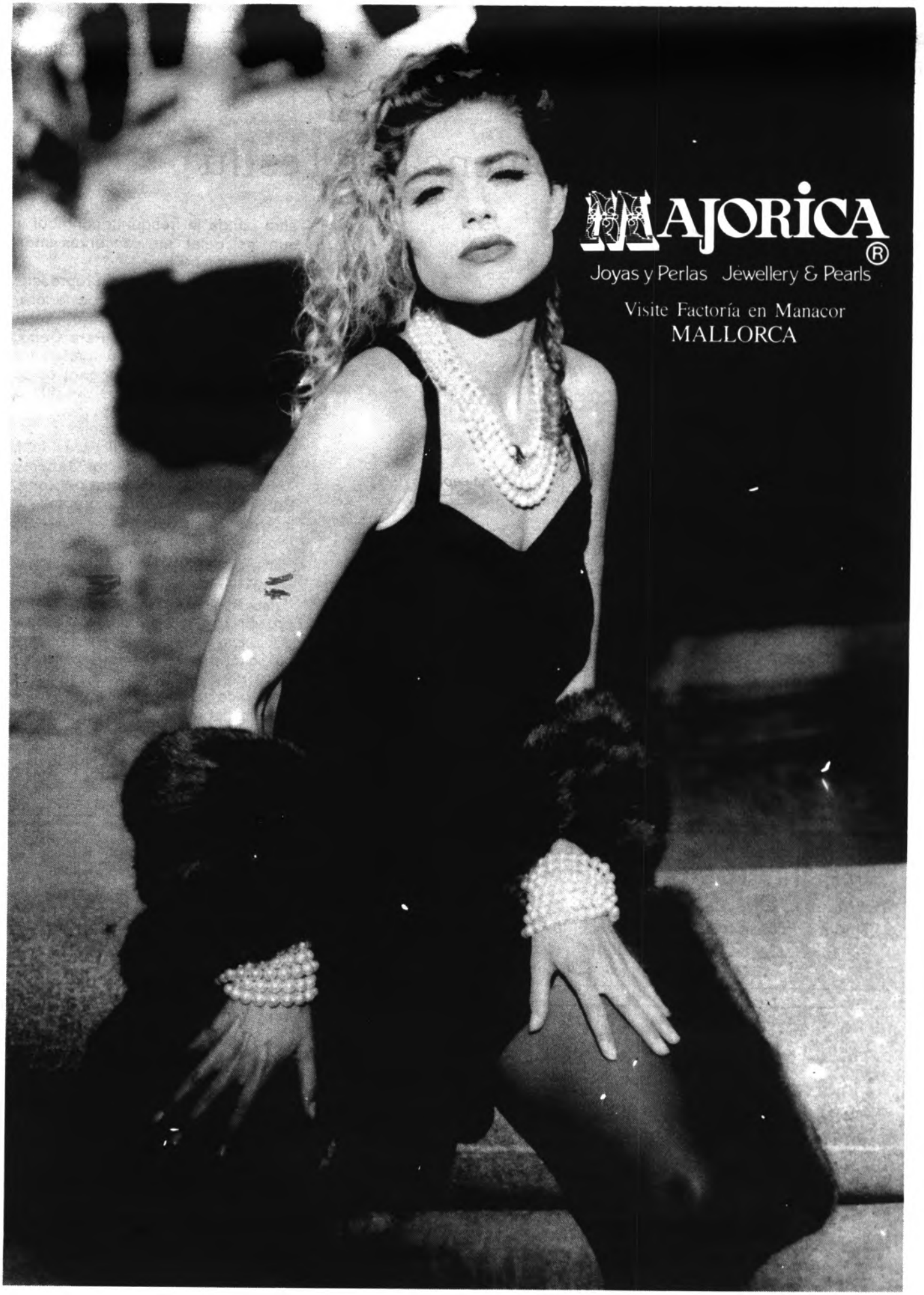
MAJORICA®
Joyas y Perlas Jewellery & Pearls
Visite Factoría en Manacor
MALLORCA

J. Moratille

«Más vale tarde que nunca»...

Los Concejales P. Llinás y A. Vives presencian la reanudación del bacheo de las calles de Porto Cristo que, previsiblemente se prolongará dos o tres semanas más.

El alquitrán pulverizado se deposita sobre la primera capa de gravilla. Se recubre con gravilla más fina y finalmente se apisona para conseguir un revestimiento capaz de resistir al menos un año a la lluvia y al tránsito.

Me lamentaba, en mi última crónica, de que la máquina de bachear no había vuelto aún a Porto Cristo después de su regreso a Manacor por razones de Ferias y Fiestas. Tuve la precaución, entonces, de precisar que «hoy miércoles 17, no ha vuelto a aparecer la máquina de bachear»; menos mal, pues, el jueves 18, la ví aparcada detrás de la Oficina de Turismo. Se puso a trabajar pero una avería del viejo artilugio interrumpió otra vez el bacheo.

Por fin, el martes 23, solucionada la avería, miembros de la brigada de Manacor y la de Porto Cristo pusieron manos a la obra y pude comprobar -y retratar- la operación en la Calle Palos de Moguer.

En presencia de los Concejales Pere Llinás, responsable de los Servicios Generales, y Antoni Vives, Delegado de Porto Cristo, la «betunera», puesta a punto, reanudó su labor.

Se trata, me explicó Pere Llinás, de un bacheo destinado a resistir por lo menos un año, hasta que, si el presupuesto de inversiones lo permite, se emprenda el saneamiento total de Porto Cristo, completando la red de alcantarillado, lo que previsiblemente ocurrirá el año próximo.

Entonces se podrá proceder al asfaltado definitivo de las calles cuya infraestructura esté acabada.

De momento, se trata de bachear todas las calles que no tienen instalada la cloaca, incluso las de Mitjà de Mar, según me confirmó el Delegado. El trabajo actualmente realizado consta de cinco fases: se deposita gravilla en las superficies deterioradas para llenar todos los baches; se pasa la apisonadora para allanar la capa de gravilla; se pulveriza alquitrán sobre dicha gravilla; se cubre con otra capa de gravilla más fina; por fin se vuelve a apisonar.

Calcula el Concejal de Servicios Generales que quedan al menos dos, tal vez tres, semanas de trabajo para acabar el bacheo general de Porto Cristo. Esperemos que la temporada estival que, en Julio, estará en pleno auge, no impida que se desarrolle esta labor que empezó más tarde de lo previsto; pero, «más vale tarde que nunca».

Esperemos sobre todo que se cumplan las previsiones de dotar nuestro pueblo de la infraestructura que aún le falta, tanto la obra a corto plazo ya emprendida como la que se prevé a más largo plazo.

Petra

Curs de Viverista de plantes d'interior

M.A.LI.- Des de l'Ajuntament de Sineu, amb la col.laboració del Servei de Promoció de la Mancomunitat Pla de Mallorca i l'INEM, s'ha promogut la realització d'un curs de Viverista de plantes d'interior, que es desenvoluparà a Sineu. L'objectiu marcat pel curs és qualificar a 15 persones amb els coneixements bàsics del cultiu de plantes ornamentals baix hivernacle. El curs té una duració de 350 hores i es durà a terme entre els mesos de setembre i desembre del present any.

El contingut d'aquest interessant curs és el següent: les nocions generals del sol, els qüidats i manteniment de l'hivernacle, el cultiu de plantes d'interior, els tractaments fitosanitaris i les noves tecnologies.

Tres concerts d'altura per aquest estiu

Giorgy Biró serà el solista del primer concert.

Gabriel Estarellas, interpretarà el concert d'Aranjuez.

Redacció.- Si no es presenten entrebancs de darrera hora, és quasi segur que l'Orquestra de Llevant celebrarà, aquest estiu, tres concerts al «socavón» dels Hams, a benefici dels minusvàlids de la Comarca de Llevant. El director de l'Orquestra de Llevant celebrarà, aquest estiu, tres concerts al «socavón» dels Hams, a benefici dels minusvàlids de la Comarca de Llevant. El director de l'Orquestra, Rafel Nadal, té pràcticament perfilada la programació de tres gales.

Si l'any passat es celebrà al mateix escenari una vetlada lírica d'immillorable record, amb un caire benèfic, enguany es pretén, dins una sèrie de concerts d'estiu per tota la comarca de Llevant, realitzar-ne tres, amb el nom de «Nits» o «Gales» dels Hams, que anirien promoguts pel Rotary Club de Llevant i l'Orquestra de Llevant, també amb una neta finalitat benèfica pel que fa a les taquilles. I a aquest cas, a benefici d'Aproscom, l'entitat dedicada a l'educació i promoció dels minusvàlids de la comarca de Llevant.

Per anar fermant caps, la setmana passada es celebrà una primera presa de contacte entre l'Orquestra, el President del Rotary Club de Llevant i Aproscom. Les tres parts estan molt interessades en que aquestes gales representin un gran

PISOS A ESTRENAR EN CALA MILLOR

Zona peatonal, vista al mar a 40 m. playa, 3 dormitorios, sala estar-comedor, baño, aseo, cocina, lavandería, 19 m² terraza. FACILIDADES

Informes: Carrer Sant Jordi, 2 (Cala Millor). Tel. 58 54 18

CLASSES DE REPÀS

MATEMÀTIQUES DE B.U.P. I R.E.M.

A MANACOR I A PORTO CRISTO

Informació: C/ Dr. Fleming, nº 7 A

Tel. 55 04 29

èxit.

Sembla que el que ha decantat les preferències dels promotors cap a Aproscom ha estat, —al marge de la tasca humanitària— el caràcter marcadament comarcal de l'associació dels minusvàlids.

Concerts de Llevant

La idea dels organitzadors, que comptaran possiblement amb el suport de la Conselleria de Turisme, és muntar una sèrie de concerts estivals amb el nom de Concerts de Llevant. Aquests tendrien la doble finalitat de mantenir una activitat musical de qualitat durant l'estiu i ofertar al turisme de la zona una activitat cultural diferent de la que tenen habitualment. Al mateix temps, l'Orquestra es mantén activa, també durant l'estiu, i completaria el cicle de Nadal, Pàsqua (La Passió) i l'estiu.

Dins aquests concerts d'estiu tendrien un lloc destacat les gales dels Hams, encara que no serien els únics concerts de l'Orquestra. I les tres gales, que comptarien amb el Rotary Club de Llevant com a promotor, tendrien la finalitat benèfica que apuntàvem més amunt.

> Un, amb Giorgy Biró de solista; un altre amb Gabriel Estarellas i el tercer serà un concert líric

La programació

Ja està enllestit el programa de les tres gales; i, amb petites modificacions serien més o menys així: La primera, —possiblment el dia 18 de juliol— seria un concert de violí i orquestra de Mendelson, que comptaria amb l'excel·lent solista húngar Giorgy Biró, que tant d'èxit assolí l'any passat interpretant les Czardas. El segon concert —dia 8 d'agost— tendria com a solista al guitarrista mallorquí Gabriel Estarellas, que interpretaria el Concert d'Aranjuez, del mestre Rodrigo, per a guitarra i orquestra. I la tercera gala, que seria a finals d'agost, seria una gran vetlada lírica, de la que desconeixem el programa, però que comptaria, quasi amb tota seguretat amb la presència de la soprano Paula Rosselló i algun tenor o barítón de contrastada qualitat.

De moment, com hem dit al principi, s'està encara en una fase de presa de contactes, però de cada dia va agafant més cos aquest ambiciós projecte que revitalitzaria encara més l'activitat de l'Orquestra i donaria ocasió als cada dia més nombrosos afeccionats a la bona música a no haver de fer un parèntesi durant els mesos estiuencs.

Si a tot això s'hi afegeix el caire benèfic de les tres gales a celebrar als Hams, es pot anticipar que l'èxit està gairebé garantit. I més si es compta amb el suport del Rotary Club de Llevant.

És molt possible que la setmana que ve, els organitzadors celebrin una roda de premsa concretant aquest projecte ambiciós.

INSTALACION DEPURACION

PISCINAS

COMERCIAL ARTIGUES C.B.

INSTALACIONES SANITARIAS Y DE CALEFACCIÓN

SABADO POR LA MAÑANA, ABIERTO

ACCESORIOS LIMPIEZA y PRODUCTOS MANTENIMIENTO

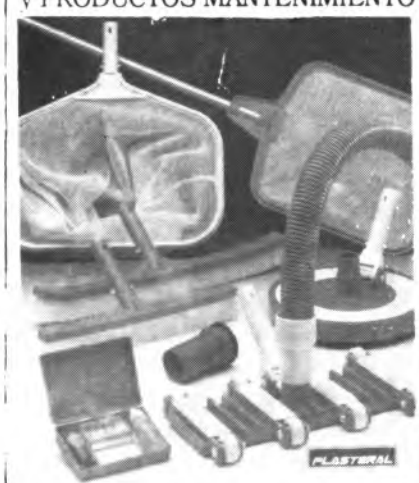

Precios muy especiales en cloro y productos de limpieza

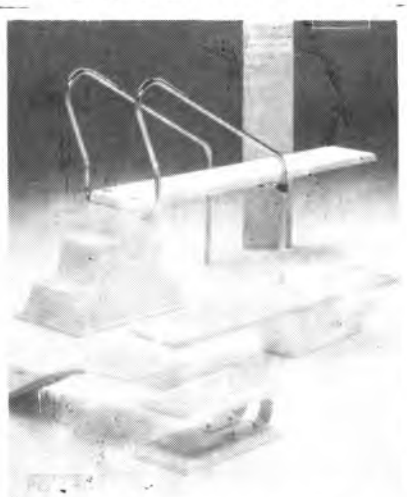

COMPLEMENTOS

Vía Portugal 54 Tels. 55 51 17 - 55 11 52 MANACOR

Miquel Àngel Riera i Joan Anselm Ginard s'hi troben inclosos

Editada una Antologia de poetes illencs

(Redacció - M. Ferrer).- Aquesta mateixa setmana es va presentar a Ciutat l'Antologia de vint poetes illencs realitzada per Xavier Abraham i que ha sortit al carrer fa poc temps.

Dintre d'aquesta Antologia s'hi troben inclosos alguns poetes dels més clàssics de la literatura Catalana com Miguel Àngel Riera o Josep Mª Llompart però també un altre grup de poetes joves que comencen dins el món de la poesia; d'entre ells resalta la figura d'un jove nascut a Manacor, Joan Anselm Ginard, que té editat el llibre «paraules, coses» de l'any 1990 que fou guanyador del prestigiós Premi Salvador Espriu, i que passà a formar part de l'antologia «Onze poetes inèdits» realitzada per l'escriptor manacorí, Miquel Àngel Riera.

Miquel Àngel Riera juntament amb Joan Anselm Ginard formen part de l'Antologia de vint poetes illencs.

Aquesta Antologia dels poetes illencs es basa amb una sèrie de poemes de cada un dels escriptors que han tingut una vessant comuna, llegir al Cafè l'Havanna; aquestes lectures eren coordinades per Xavier Abraham. A més del propi escriptor d'aquesta Antologia apareixen a la mateixa, Miquel Bazares, Miquel Cardell, Bartomeu Fiol, Vicenç Calonge, Biel Mesquida, Miquel Àngel Riera, Josep Mª Llompart, Arnau Pons, Damià Huguet, Miquel de Palol, Jaume Pérez Montaner, Jaume Pomar, Gabriel Florit, Angel Terron, Joan Anselm Ginard, Francesca Verd, Jaume Rosselló, Antoni Vidal i Jaume Vicenç.

TRAILER

LA FAMILIA ADAMS

Local de proyección: Goya Cinema (Fin de semana).

De Barry Sonnenteld, con Raul Julia y Angelica Huston.

A mediados de los años sesenta, una serie televisiva en blanco y negro, triunfaba en todo el mundo era «La familia Adams», una comedia barroca con mucho humor negro. El éxito tampoco se hizo esperar en nuestro país y los dos últimos años de los sesenta compartía triunfos con otra serie de características muy parecidas «Los monsters».

Pues bien 27 años más tarde de su versión televisiva y a más de

cuarenta de su lanzamiento en las tiras de «comics» de los principales rotativos americanos, llega esta nueva versión cinematográfica de aquellos personajes populares a camino entre lo terrorífico, lo estrafalario y lo humorístico que promete revitalizar aquellas carcajadas de fondo y aquellos chasquidos de dedos, que se escuchaban en la pequeña pantalla, como señera e indicación que llegan «los Adams».

Pese a su desastrosa e inquietante apariencia, los miembros de la familia Adams procuran llevar una vida de lo más normal aunque sujetos a los convencionalismos propios de su categoría y rango por lo que no es de extrañar que sus hijos se entretengan en juegos tan inocentes como la búsqueda de la muerte, mientras sus padres, intriguen en el firme popósito de hacerse con una sustanciosa e importante fortuna acumulada en años pasados por sus antepasados.

Género: Comedia. Valoración artístita: 6. Valoración comercial: 8. Para todos los públicos.

ES DONARAN CLASSES DE REPÀS D'E.G.B.
I DE MATEMÀTIQUES DE 1ER. DE BUP
Interessats tel. 55 42 70 (preferentment tarda-nit)
82 15 28 (a partir de finals de juny)

Es donen classes de repàs d'EGB a Manacor
Grups reduïts. Tel: 55 14 53

El empuje de una Nueva Generación.

Las expectativas eran enormes.

Aún así, el nuevo Renault 19 las ha superado. Ampliamente.

Y no sólo en el apasionante terreno del diseño y la potencia. Como resulta evidente con sólo ver el frontal del nuevo 16 válvulas o imaginar en acción el poder de sus 137 CV.

También ha sabido dar respuesta a las exigencias sobre materia de seguridad y ecología, de toda una nueva generación de conductores.

Aceptando el compromiso de protección al medio ambiente, con sus dos motores de gasolina inyección con catalizador, de 95 y 137 CV.

Incorporando sistemas de seguridad activa y pasiva. Como ABS,cinturones de altura regulable y un asiento para niños, integrado en la banqueta posterior.

Y todo ello, sin renunciar en absoluto a todo el confort que sólo es capaz de albergar un coche de su categoría.

En cualquiera de sus versiones: 3, 4 ó 5 puertas y Cabriolet.

Si quieres sentir todo el empuje de una nueva generación, entra en el Nuevo Renault 19.

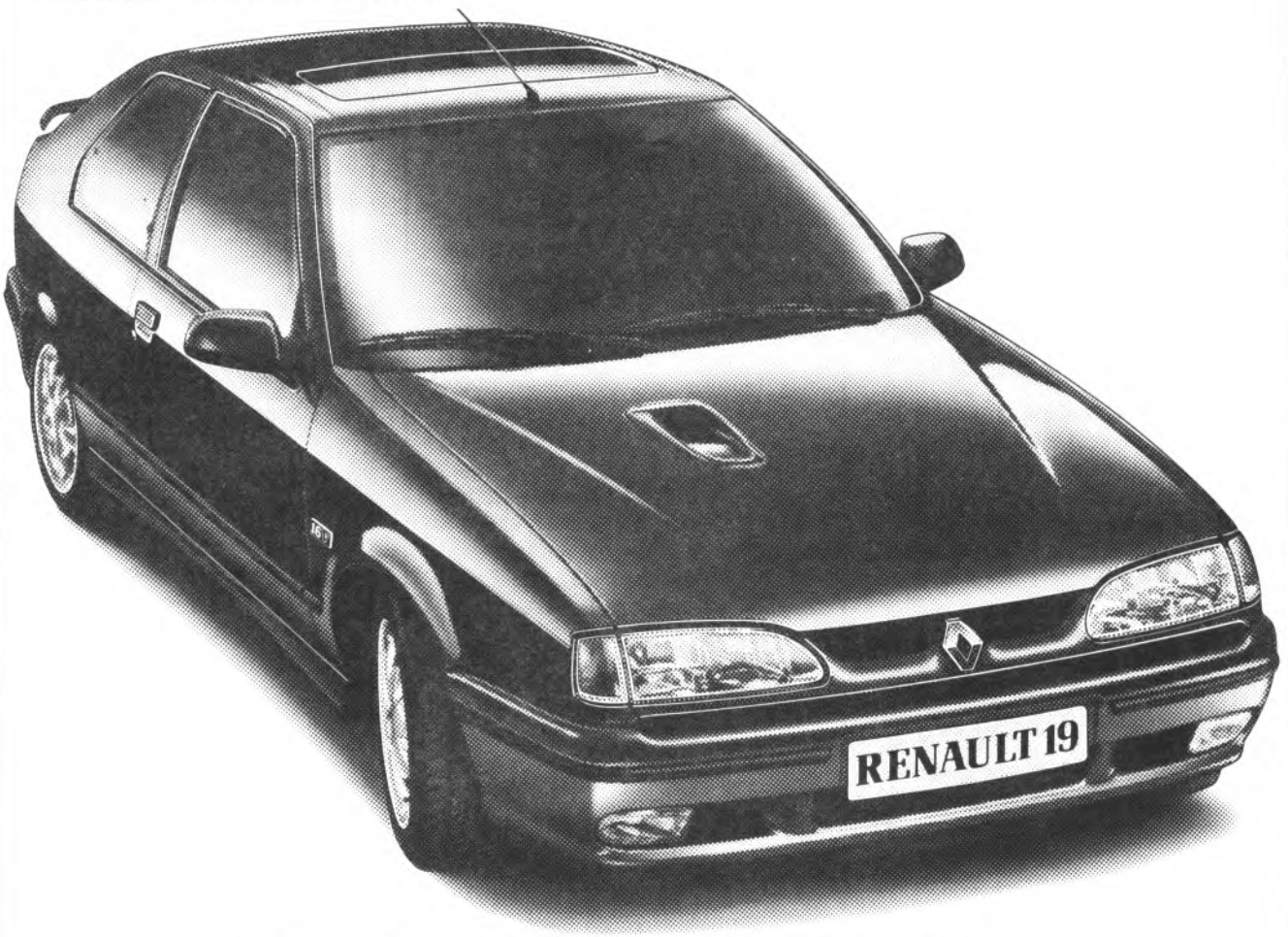

NUEVO RENAULT 19
Orgulloso de tí.

±LINTAS

Descúbrelo en:

RENAULT

RENAULT MANACOR

Polígono Industrial de Manacor:

Cra. Palma - Manacor, Km. 46,9 - Tel. 55 46 11

Esports

A S'HORA DE SA VERITAT

El Manacor i la Segona B

Per Felip Barba

Diumenge qui ve, a partir de les sis del capvespre, el Manacor afrontarà el darrer partit d'aquest «Play-Off» d'ascens a Segona Divisió B, a un partit que l'enfrontarà a l'Imperial de Múrcia i que si l'equip manacorí guanya haurà aconseguit el retorn a aquesta categoria de bronze del futbol espanyol. Culminant d'aquesta manera una de les millors temporades que recordam del C.D. Manacor.

Ara és quan de veritat poden venir els problemes econòmics i esportius. El Manacor necessita aumengtar molt el pressupost per poder afrontar amb un mínim de garanties d'èxit aquesta Segona B, també es necessita reforçar la plantilla per poder competir amb dignitat. Aquestas dues coses són decisives per saber si es pot ascendir o no. Tot dependrà en part de la resposta positiva dels socis i dels ajuds que els comerços i els organismes oficials puguin donar a la Directiva del C.D. Manacor. Si això s'aconsegueix es més que probable que el Manacor jugui la pròxima temporada a Segona B, ja que la part que més preocupa als dirigents roigiblancs és poder cubrir l'elevat pressupost que suposa poder estar a aquesta categoria, pel que costa només desplaçaments, arbitratges i altres despeses, sense contar amb el pressupost de la plantilla, que com és de suposar serà molt més alt que el d'aquesta temporada 91-92.

Després de que s'aconsegueixi l'ascens, dos dies després i en el Teatre Municipal es celebrarà l'Assemblea General Ordinària del C.D. Manacor. Encara estarà calent l'ambent si s'ha aconseguit l'ascens i podria esser que fossen molts els aficionats que facin acte de presència a aquesta Assemblea. Una Assemblea que pot esser decisiva pel futur immediat del club manacorí, ja que es parlarà de si es pot ascendir o si s'ha de renunciar. Una renúncia que ningú vol fer sense que els socis diguin quina és la seva aportació a aquest possible ascens i quin és l'ajud de l'Ajuntament, perquè el Club més representatiu del nostre poble pugui jugar a una categoria superior. Si es gasten tants de milions per un esport lucratiu com són les Carreres de Cavalls, ben bé es podrien aportar uns quants al Manacor, que en realitat és el que ha passejat, en més o menys encert el nom del nostre poble per dins tota Espanya.

Per tant diumenge i dimarts, poden esser dos dies decisius perquè el Manacor jugui la pròxima temporada a Segona B. Diumenge en la part esportiva, guanyant a l'Imperial i dimarts a l'Assemblea en la part econòmica i a on En Biel Bosch, Batle de Manacor i En Rafel Sureda, Delegat d'Esports, tenen l'obligació d'assistir i recolzar el màxim un Manacor de Segona B, o deixar-lo a Tercera.

Aquesta és la qüestió.

EL MILLOR DE LA SETMANA

Tomàs Riera

Un dels jugadors millors del Manacor a aquest «Play-Off» d'ascens a Segona Divisió B, ha estat sense cap mena de dubtes En Tomàs Riera.

Aquest jove manacorí, diumenge dins un camp de Primera Divisió «La Condomina», va demostrar la seva gran categoria com a marcador i la seva polivalència com a jugador, va fer un partit complet, com els dos amb la Gramanet, en el que va marcar al jugador rival més ofensiu i que podia crear més perill a la porteria roigiblanca.

En Tomás Riera, segons les nostres notícies vol deixar el futbol, el que seria una vertadera llàstima, ja que és un dels jugadors joves amb més projecció que té el C.D. Manacor a aquests moments, és un jugador complet, disciplinat dins el terreny de joc i que té condicions per arribar amunt dins aquest esport. Per tant creim que ha de tornar meditar la seva decisió i seguir jugant a futbol. No tots tenen les condicions que té ell per aspirar a jugar a superior categoria. És veritat que s'ha de sofrir per arribar a dalt, però no només en el món del futbol, sinó en qualsevol cosa. En Tomàs Riera vol deixar el futbol i és un dels millor jugadors de la plantilla roigiblanca. Creim que no és just que un jugador de la seva categoria pugui tirar enterra la feina que ha fet durant aquests darrers anys.

RESTAURANT MOLI D'EN SOPA
Amb l'Esport

XUTS i POTADES

Encara resona l'Himne del Manacor que es va cantar devers «La Condomina de Murcia». Per cert que cantat amb alegria. El solista com sempre va essser Es «Cabecín» que va estar molt alerta a fer cap «Gall».

Aquesta vegada va demostrar que si vol pot i En Nofret va fer una segona part impressionant, va marcar un gol i quasi quasi una altra. Ens demanam. Per què cada diumenge no fa lo mateix?

En «Jimmy» tenia les idees un poc embullades i no acabava de tenir-lo molt clar. Dos consells del «Nervi» Fullana li aclariren les idees i entre aquest i una xispeta les coses anaren més que bé la segona part.

Aquest Manacor es mereix un camp d'herba i moltes coses més. Creim que Es «Florero» ja té el presupost de la gespa artificial, que per cert també es podria emprar per entrenar cavalls.

S'Asturiano ho va aconseguir, el Porto Cristo ja és de Tercera División. Lo fotut és que la pròxima temporada no jugarà amb el Manacor. Ja haurà d'esser l'altra si l'equip porteny ascendeix a Segona B.

No podem oblidar ni Es «Gall» ni tampoc a «N'Alcovorof», els millors descoordinadors de la Cantera roigiblanca, que segueixen fent barbaritats per d'aquesta manera entretenir es personal i embullar més els al·lots. És això la seva tasca?...

Va contrarrestar dos gols en contra

El Manacor, a noranta minuts de la Segona B

Els roigiblancs jugaren una segona part impresionant i pogueren aconseguir la victòria

IMPERIAL: **Ferrer, Camacho, Juanma, Ramón, José, Benigno (Lario min. 61), Galera, Agustín (Hita min. 76), Quevedo, Cuti i Sánchez.**
MANACOR: **Llodrà, Copoví, Tomàs, Valentín, Gomila, Salas, Muñoz, Tòfol (Tià Riera min. 46), Nofre (Quetglas min. 84), Femenias i Tent,**
ÀRBITRE: Sr. Cebrián Cuesta. Castellà-manxego. Va tenir una actuació impecable, a un partit jugat amb molta d'esportivitat. Ensenyà targeta groga a Muñoz del Manacor i vermella directa a Salas, que va haver d'abandonar el terreny de joc al minut 38 de la segona part.

GOLS: 1 - 0, minut 20. Centre damunt el punt de penalt, que Agustí impecablement i de cap envià l'esfèric al fons de la xarxa. 2 - 0, minut 49. Falta que treu en Galera i Quevedo molt oportú i també de cap, marca el segon gol del seu equip. 2 - 1, minut 52. Deixada de Femenias a Nofre i aquest totsol marca el primer gol del seu equip. 2 - 2, minut 72. Ma dins l'àrea de Juanma i la corresponent pena màxima la transforma en gol Femenias.

INCIDÈNCIES: Partit jugat a La Condomina de Múrcia, amb molts poc espectadors a les graderies, a un cap-vespre tapat, encara que durant en transcurs del partit no va ploure.

Equip del Manacor que va empatar dins «La Condomina» de Murcia.

COMENTARI: El partit es va començar amb una lleugera pressió de l'equip de «Jimmy» damunt l'equip de l'Imperial, encara que no aconsegueix arribar el perill a la porteria defensada per Ferrer. Pero poc a poc l'equip murcià es desfà d'aquest domini i arriba el perill a la porteria d'En Toni Llodrà, fins que arribà una jugada aïllada amb centrada d'En Camacho damunt el punt de penalt, que Agustín lliure de marcatge i de perfecte cop de cap aconsegueix enviar la pilota al fons de la xarxa. Aquest gol es produïa al minut 20 i era el que posava a l'equip filial del Reial Múrcia amb avantatge en el marcador, que després d'aquest gol controla perfectament el partit davant un Manacor que intenta obrir linies, però que es veu sorprès per les jugades de contraatac de l'equip local, que als minuts 35 i 44 té dues bones ocasions de tornar marcar, amb xuts de Galera i Agustín, que desbarata el porter manacorí. Amb domini de l'Imperial va acabar aquesta primera part.

No podia començar pitjor la segona meitat del partit per l'equip manacorí, ja que al minut 4 i amb una jugada a pilota aturada, un lliure indirecte que treu Galera i Quevedo, una altra vegada de cap aconsegueix batre a Toni Llodrà. Aquí parexia que la victòria es decantava definitivament de part de l'equip murcià. Però un sorprenent Manacor reacciona favorablement i quatre minuts després aconsegueix acursar distàncies amb un gol de Nofre, que aprofita una perfecta deixada de Femenias. Segueix insistint el Manacor i cinc nimuts després un cop de cap d'En Femenias el rebutja en Ferrer i en el minut 60, un lliure directe tret per Biel Femenias s'estavella al pal esquerre de la porteria murciana. Un minut després i també un xut de Femenias surt rossant el travesser de la porteria de Ferrer. Però a la següent jugada es produeix la ma dins l'àrea de Juanma, que Biel Femenias amb la seva habitual mestria transforma el penalt en el gol que donaria aquest important punt al seu equip i que el col·loca a dos punts per aconseguir l'ascens a la Segona Divisió B.

Nofre i Femenias de penalt, aconseguiren aquests decisius dos gols que poden suposar un ascens

Per acabar direm que a aquest «Play-Off», el Manacor ha demostrat esser l'equip més regular, que diumenge passat dins Múrcia, en especial durant la segona part, va demostrar la seva vàlua i la seva categoria, a un partit que varen haver d'igualar dos gols de desventatge i que els jugadors que dirigeix En «Jimmy» demostraren que saben reaccionar davant un resultat advers i que lluiten tot el que poden i més en defensa dels colors roigiblancs del Manacor, que està a noranta minuts, els que es jugaran diumenge que ve a Na Capellera, d'aconseguir l'ascens, ja que guanyant l'equip manacorí aconseguirà el títol de Campió del seu Grup per mèrits propis i sense impugnacions ni coses rares que ha intentat fer la Gramanet. El Manacor ha guanyat damunt el terreny de joc aquest liderat i esser el máxim favorit per aconseguir l'ascens. Tot això fa que aquesta Temporada 91-92, sigui una de les millors del C.D. Manacor, ja que pràcticament tota la plantilla està formada per jugadors manacorins.

Text i foto: Felip Barba
Enviat especial a Múrcia

Si vence al Imperial

El Manacor, retornará a la Segunda División B

Si el equipo de Miguel Jaume «Jimmy», juega como lo hizo la segunda parte en «La Condomina» de Múrcia, ante el Imperial, es muy difícil que pasado mañana en Na Capellera no consiga doblegar al filial pimentonero y con ello consiga ser primero de su Grupo y consiga el ascenso a la Segunda División B.

Aunque esta gesta no va a resultar nada fácil para el equipo rojiblanco, ya que tendrá la responsabilidad de vencer y con ello no depender ni de la Gramanet y del Llíria para conseguir su objetivo.

Decimos que no va a ser fácil porque el joven equipo pimentonero, tiene bastante calidad, juegan con ganas e ilusión e intentarán aquí en Na Capellera conseguir un resultado positivo, aunque de todas maneras no les sirva de nada. Aunque hay que reconocer que el conjunto de Pepe Tovar, cuenta con grandes jugadores y que en cualquier momento pueden decidir el partido a su favor, aunque para ello les falte un poco de mordiente en ataque y acierto de cara a la portería contraria. Pero nunca se puede confiar en demasía de un equipo filial, ya que los resultados que puedan conseguir siempre suelen ser imprevisibles.

De todas maneras confiamos que los manacorenses salgan a por todas, que decidan el partido lo más pronto posible y que ante su afición, que suponemos asistirá masivamente a las gradas de Na Capellera, que se tiene que convertir en una gran fiesta rojiblanca y celebrar todos el ascenso de su equipo, que ha demostrado a lo largo de esta Temporada 91-92, ser un conjunto compacto, con jugadores que han formado una auténtica piña y que han conseguido sobrepasar en mucho el objetivo inicial que se había trazado hace aproximadamente un año.

Equipo del Imperial de Múrcia, que se enfrentará el próximo domingo al Manacor.

Con respecto al partido que se va a jugar el pasado mañana domingo. Miguel Jaume «Jimmy», parece que sólo tiene una preocupación, que es la de saber si el Juez Unico de Competición, sanciona con algún partido a Jaime Salas, o tan sólo lo amonestado, en caso de que el bravo capitán rojiblanco no pudiera jugar, sería una baja importantísima dentro del sistema táctico y del rendimiento del equipo. La posible baja de Jaime Salas, podría ser suplida por Riera Chaparro. Por lo demás, no hay novedades importantes en el resto de la plantilla y por lo tanto no se preveen cambios importantes con respecto al equipo que empató el pasado domingo en «La Condomina».

Este importantísimo y decisivo partido, en el que se va a decidir el ascenso del Manacor, va a dar inicio a las **seis de la tarde.** Siendo el **Sr.Ramírez Martos del Colegio Andaluz,** el colegiado designado para dirigir esta confrontación entre manacorenses y murcianos.

Las posibles alineaciones que presenten ambos conjuntos no variarán mucho de las formadas por los siguientes jugadores:

MANACOR: **Llodrá, Copoví, Tomás, Valentín, Gomila, Salas o Riera Chaparro, Muñoz, Tòfol, Nofre, Femenias y Tent.**

IMPERIAL: **Ferrer, Camacho, Juanma, Ramón, José, Benigno, Galera, Agustín, Quevedo, Cuti y Sánchez.**

Texto y foto: Felip Barba

AVISO

Por no poder atender nos vemos obligados a dejar de prestar nuestros servicios en **KINES REHABILITACIÓN** de Porto Cristo.

Sepan que les atenderemos en Manacor **CENTRO REHABILITACIÓN MANACOR**
C/ Silencio, 4 Bajos

Disculpe las molestias y
Gracias por su confianza en nosotros
JOSÉ A. MONTOYA

El próximo martes día 30

Asamblea decisiva del C.D. Manacor

El próximo martes se va a celebrar en el Teatro Municipal la Asamblea General Ordinaria del C.D. Manacor, una Asamblea que de ordinaria no va a tener nada, si no que va a ser decisiva para que la actual directiva del Manacor, en caso de que se gane al Imperial, tenga que decidir si el equipo rojiblanco va a jugar la próxima temporada en Segunda B, o va a renunciar a la categoría, ya que según nuestras noticias la Entidad rojiblanca tan solo tiene dos o tres días para decidir cual va a ser su futuro, o sea, para admitir la categoría o para renunciar a ella.

Decisión sin duda importantísima la que tendrán que tomar directivos y socios, ya que en caso de decidir jugar en la Segunda División B, se necesita cubrir un presupuesto que ronda los 40 millones de pesetas, tirando por lo bajo, pero que es el único que parece ser un poco viable. Por otra parte, si se renuncia a la categoría, será un duro golpe para la afición y para el pueblo en general, ya que a partir der aquí pocos serán los que se hagan socios del C.D. Manacor y Na Capellera se verá mermada de socios y aficionados que vayan a ver los partidos de su equipo. Pero todo esto lo tienen que decidir conjuntamente directiva y aficionados y sólo habrá dos o tres días para dar el sí o el no, por lo tanto lo que pueda pasar el martes en el Teatro Municiplal puede marcar el si no del Manacor y del fútbol en nuestra Ciudad.

En caso de renuncia, podemos decir que el Manacor creará un precedente en esta categoría, ya que ningún equipo que ha conseguido el ascenso ha renunciado a él. Otros equipos mallorquines han renunciado, Badia y Mallorca Atco., pero los dos en la segunda Temporada de militar en esta Segunda B. Pensamos que la renuncia podría perjudicar al fútbol manacorí en general y que el aceptar la categoría sin contar con un máximo de garantías de cubrir el presupuesto sería catastrófico. La decisión es difícil, pero se tiene que tomar con todas las consecuencias, sea la que sea. Pero también se tienen que buscar ayudas, subvenciones y soportes económicos antes de decir no al ascenso; un ascenso que se ha conseguido a base de seriedad, de una plantilla y un cuerpo técnico que han trabajado seriamente y con ilusión y de una Directiva, presidida por Gaspar Forteza, que ha realizado un gran trabajo en su parcela y que ha estado totalmente unida con la parte deportiva. El formar esta gran familia rojiblanca ha sido difícil y esta temporada se ha conseguido. Por consiguiente la decisión a tomar es de mucha responsabilidad. El martes día 30 de Junio, puede pasar a la historia del C.D. Manacor, como equipo que asciende por tercera vez a la Segunda División B, o como el primer Club de España que renuncia a esta categoría, después de haber conseguida esta con autoridad en los rectángulos de juego.

Pediríamos a los socios y aficionados que asistan masivamente a esta convocatoria y que todos juntos decidan el futuro inmediato del C.D. Manacor. Un Manacor que por solera e historial merece estar en la Segunda División B, pero con la ayuda de todos. Afició, socios, organismos oficiales y Ayuntamiento, se tienen que agotar hasta el último recurso para que el equipo rojiblanco juegue la próxima temporada en Segunda B.

El martes sobre las doce de la noche se sabrá la decisión, esperamos y deseamos que sea cual sea, rebunde en el bien de la primera Entidad deportiva manacorense, el C.D. Manacor.

Felip Barba

Deja el Porto Cristo

Pedro González, entrenará al Cardassar

Tal como adelantó 7 SETMANARI, Pedro González, dejará a partir del 30 de Junio el Porto Cristo, equipo al que brillantemente ha ascendido a la Tercera División. El excelente técnico asturiano, se ha comprometido a entrenar la Temporada 92-93, al C.D. Cardassar de Sant Llorenç. Un equipo que con la dirección de Pedro González, puede conseguir cotas más altas.

J.F.

L'amo Andreu Frau i la seva nova obra d'art

Una escultura dedicada al futbolista

L'amo Andreu i la seva obra.

L'amo Andreu Frau,va acabar la pasada setmana la seva escultura dedicada al futbolista, una obra realment preciosa i que pareix esser que el seu destí final està en el Camp Andreu Frau, del que es propietari el conegut Andreu Frau, que una vegada més demostra la seva gran afición en el futbol. L'escultura feta damunt ferro, té unes mides de 1'50 x 2'80 i pesa més de 500 quilos. Es el perfil d'un futbolista en acció i el model, encara que ell no ho sapigués, és el jugador internacional del Barça i manacorí, Miquel Àngel Nadal.

Texto i foto: Felip Barba

AJUNTAMENT DE MANACOR

FELICITA AL

PORTO CRISTO C.F.

PER L'ASCENS A 3ª DIVISIÓ

Ajuntament de Manacor
Delegació d'Esports

Després d'una excel·lent temporada

EL PORTO CRISTO, DE NOU A LA TERCERA DIVISIÓ

Fa més o menys un any i després de que la filiació del Porto Cristo al Manacor no tingués continuació, el Porto Cristo va quedar com si fos un solar. Sense directiva, sense entrenador i sense cap jugador. Tot parexia dur al Club porteny a la desaparició, al menys del primer equip. Però una persona, Angel Conesa, va agafar la presidència del Club porteny i va decidir anar per endavant. El primer que va fer, va esser fitxar un entrenador. Pedro González, que es va encarregar de formar la plantilla del Porto Cristo 91-92, amb l'unic objectiu d'ascendir-lo a la Tercera Divisió. Amb una plantilla feta aviat, però fitxant jugadors de reconeguda vàlua, que al final han aconseguit la meta que estava traçada.

Si analitzam la Lliga 91-92 que ha efectuat el Porto Cristo, creim que es pot parlar d'una temporada més que regular, molt bona, ja que l'equip de Pedro González sempre ha estat al grup capdavanter, que durant moltes de jornades va tenir opcions a aconseguir l'ascens directe, però que va haver d'esperar a la Lligueta, per poder aconseguir pujar a la Tercera Divisió. Una lligueta a on Pedro González, va preparar l'equip a consciència i que la plantilla conscient del que es jugava no ha fet concessions i a l'hora de la veritat han aconseguit aquest retorn a la Tercera Divisió, quan encara manca una jornada per acabar aquesta Fase Final.

El Porto Cristo, ha fet una temporada més que bona, amb una plantilla seriosa, amb jugadors veterans i joves, que s'ha compenetrat a la perfecció, fent un equip compacte, conscient que només es tenia un objectiu: Ascendir. Jugadors com: **Xisco Riera, Miquel Ángel, Nieto, Pep Pinya, Muntaner, Vecina, Servera, Ortiz, Amar, Quique, Joan Riera, Mateu, Vecina, Alejandro, Servera, Alzamora, LLuís Llull, Bernat Martí, Pont, Molina etc. Han estat els que baix la sàvia direcció física, tècnica i tàctica de Pedro González.** Aquest retorn del Porto Cristo a la Tercera Divisió Balear. Un ascens desitjat per tots i que gràcies a la feina seriosa de jugadors i entrenador s'ha aconseguit.

Plantilla del Porto Cristo 91-92, que baix la direcció de Pedro González ha aconseguit l'ascens.

Ara queda el repte d'intentar consolidar l'equip porteny dins la Tercera Divisió. Una Tercera que és difícil, a on hi ha equips bons i a on el Porto Cristo haurà de lluitar molt i bé per mantenir-se i el que és més important per intentar la consolidació dins aquesta categoria. Els portenys tenen una obligació amb el seu primer Club, recoltzar-lo en la part econòmica i també amb la seva assistència al Municipal de «Ses Comes», per demostrar d'aquesta manera que volen un futbol de superior categoria, a on no és el mateix que a la Regional Preferent.

Creim també que Àngel Conesa, que per cert ha fet una bona tasca a pesar de trobar-se totsol, necessita gent que li ajudi, que agafi responsabilitats i d'aquesta manera dur el Porto Cristo així com toca. Pensam que la tasca d'En Conesa ha estat immillorable, però que si té el recolzament de persones serioses que estimen el Club, es pot aspirar a més. No pot dur un equip una persona, l'han d'ajudar, s'han de crear comissions i coordinar moltes de coses. Amb això no vull dir que En Conesa necessiti gent. El que sí creim és que si està recolzat podrà dirigir amb més temps els destins del Porto Cristo. Un Porto Cristo que fa un any estava deshauciat per quasi tothom i que diumenge passat va aconseguir brillantment l'ascens a la Tercera Divisió Balear.

N'Àngel Conesa, Pedro González, jugadors, socis i aficionats portenys estan d'enhorabona.

EL PORTO CRISTO, JA ÉS DE TERCERA DIVISIÓ.

Felip Barba

REPÀS

Professora diplomada

Tel: 55 21 03

Se dan clases en Porto Cristo

Matemáticas-física BUP y COU

C/ Cristóbal Colón, nº 7

Tel: 82 10 54

Con su visita al Santanyí

El Porto Cristo, a celebrar su ascenso a la Tercera División

Un gol de Bernat Martí en el último minuto de partido, dio la victoria y el ascenso a la Tercera División al Porto Cristo, que con esta victoria sobre el Calviá y a falta de un partido para finalizar esta liguilla de ascenso, conseguía el título de Campeón de su Grupo, en donde el equipo de Pedro González se ha mostrado el mejor y el más regular, ya que hasta ahora ha ganado cuatro de los cinco partidos disputados, en los que ha marcado 8 goles y tan sólo ha encajado uno, lo que demuestra su superioridad sobre los tres equipos rivales, ratificando con ello su gran temporada y el gran trabajo de los jugadores y entrenador para conseguir el objetivo trazado.

Con el ascenso en el bolsillo, los porteños rinden visita en el último partido de esta Fase de Ascenso, al Santanyí, equipo éste que ha decepcionado y que por méritos propios es el farolillo rojo de la clasificación, ya que tan sólo ha conseguido 2 puntos de los diez que se han disputado y es el equipo que más goles ha encajado. Por lo que pensamos no va a causar problemas a los de Pedro González, para que se despidan de esta Regional Preferente con una victoria, un Porto Cristo, que contará con la baja segura de Llull, que posiblemente será sustituido por Mateu, no habiendo por el momento ninguna baja más de importancia, sabemos de la euforia y la moral del equipo porteño, que querrán ratificar en Santanyí su liderato y demostrar que el ascenso no ha sido casualidad.

El gol de Bernat Martí en el último minuto, dio la victoria y el ascenso a su equipo.

Salvo novedades de última hora, el equipo inicial que salte el rectángulo de juego del Municipal de Santanyí, no variará mucho del formado por: **Servera, J. Riera, Piña, Mateu, Miguel Angel, Alejandro, Muntaner, Nieto, Vecina, Xisco Riera y Bernat.**

Este encuentro va a dar inicio a las seis de la tarde y va a ser dirigido por **Dionisio Gozález.**

Felip Barba

VENDO PISO EN ZONA CÉNTRICA

- Acabados de calidad
- 4 dormitorios — dos baños
- Comedor espacioso
- Precio interesante

Informes: Tel: 55 45 32 (noches)

ORTODONCIA

Tratamiento y corrección de la malposición de los dientes

DRA. SILVIA LÓPEZ

Martes y jueves de 9 a 13 hs.-16 a 20 hs.

SA BASSA, 10 1º - Tel: 55 52 07-MANACOR

AGENCIA PORTO CRISTO

Citroën

REPARACION Y VENTA

GARAJE CarSion

Av. Cala Petita, 10
Tel. 82 14 46
PORTO CRISTO

RESTAURANTE

SA PARRA

Nueva dirección: TONI «CARAMANY»

Especialidad en:
-COCINA MALLORQUINA Y
-MERIENDAS

NUEVA TERRAZA

C/ Navegantes, 103
Tel. 82 20 23 *PORTO CRISTO*

AUTOSERVICIO

MARISOL

ENHORABONA AL
PORTO CRISTO C.F.

C/. Puerto, 88 - Tel. 82 08 72
PORTO CRISTO - MANACOR
(MALLORCA)

nico sport

OBERT:
DIUMENGE
DEMATÍ

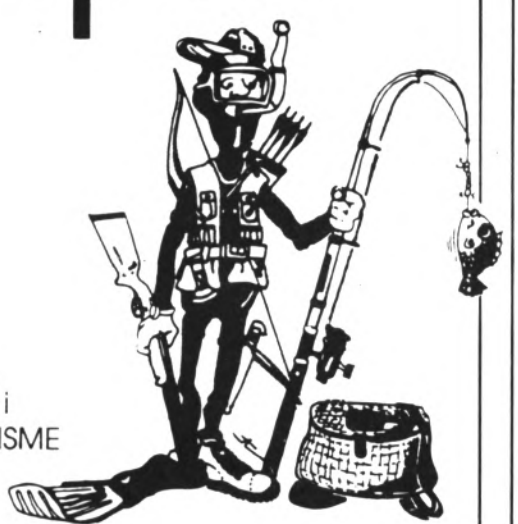

PESCA,
ARMERIA,
CAMPING i
SUBMARINISME

¡LA TEVA TENDA ESPECIALITZADA...!

C/. Sureda, 11
Teléfonos: 82 06 14
07680 PORTO CRISTO

ESTAMOS SIEMPRE A SU SERVICIO EN PORTO CRISTO

RESTAURANTE
POLLOS AL AST
SALVADOR

Restaurante-Pizzeria

SALVADOR

y también para llevar
PIZZAS.
PAELLAS mixtas o de marisco
POLLOS al ast. PEPITOS.
HAMBURGUESAS, PATATAS
FRITAS, SALCHICHAS

Tel. 82 14 42

El entrenador del ascenso del Porto Cristo

PEDRO GONZÁLEZ

«El ascenso es fruto del trabajo de todos»

Pedro González, ha conseguido un éxito más en su carrera deportiva como entrenador. Su historial es brillante, como lo demuestra su paso por el Badia en la Segunda División B, en las que el conjunto de Cala Millor consiguió durante dos temporadas la permanencia. Hace tres temporadas consiguió el título de Campeón con el C.D. Manacor, al que ascendió a Segunda B. Y en esta Temporada 91-92, ha conseguido ascender al Porto Cristo a la Tercera División, después de haber realizado una excelente liga y una inmejorable Fase de Ascenso.

.- ¿En qué se ha basado el éxito del Porto Cristo en esta Temporada 91-92?.

.- Yo creo que en el trabajo desde el primer día y la seriedad de los jugadores que han trabajado mucho y bien para conseguir que la temporada culminase con este ascenso. En fútbol aún no conozco a nadie que haya conseguido un ascenso o alguna cosa importante sin haber trabajado mucho.

.- Comenzásteis la temporada sin jugadores, ya que el Porto Cristo no tenía retenido a ninguno. ¿Costó mucho conseguir jugadores para formar la plantilla?.

.- Claro que costó, había jugadores, en concreto diez, de la pasada temporada que quedaron libres, pero que renovaron, pero nos pusimos a trabajar seriamente y en quince días conseguimos formar una plantilla competitiva con jugadores de calidad en esta categoría.

.- ¿Qué ha sido lo más difícil, la Liga o la Fase de Ascenso?.

.- Yo creo que son dos competiciones diferentes. En la Liga intentamos conseguir la primera plaza pero no lo conseguimos, después centramos toda nuestra concentración y motivación en esta Fase final y hemos conseguido nuestro objetivo.

.- ¿Piensas que el Porto Cristo se debe reforzar para afrontar con garantías esta Tercera División?.

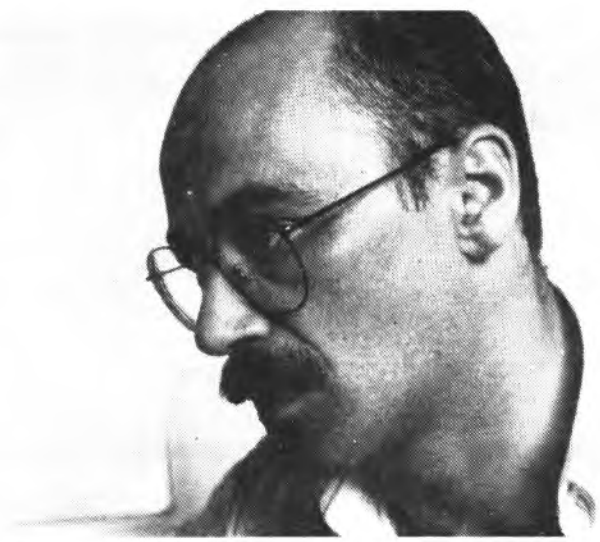

.- Pienso que el Porto Cristo necesita reforzarse con cuatro o seis jugadores, esto es al menos lo que yo pienso personalmente, ya que la Tercera División es muy superior a la Preferente.

.- Tu historial como entrenador es impresionante, ¿qué ha supuesto este ascenso para tí?.

.- Bueno, una gran alegría, ya que es difícil conseguir un título o un ascenso. Quizás junto con el haber conseguido durante dos temporadas la permanencia en la Segunda B con el Badía, sea ésta una de mis mayores alegrías, sin olvidarme de la temporada que hicimos campeones con el Manacor y se consiguió el ascenso a la Segunda División B. El trabajo realizado esta temporada en el Porto Cristo, ha sido realmente importante, ya que los jugadores han colaborado a tope y juntos hemos conseguido en una temporada retornar al Porto Cristo a la Tercera División.

.- ¿Seguirás la próxima temporada entrenando al Porto Cristo?.

.- De momento tengo contrato hasta el 30 de Junio, aunque no se que voy a hacer. Espero este día para tomar la decisión.

.- Hablando de otro tema, ¿qué opinas de la Temporada que ha realizado el C.D. Manacor?.

.- Considero que es excepcional, ya que está a punto de ascender a la Segunda B. También pienso que junto con nuestro ascenso, la campaña del Manacor y la del Cardassar y Badia, han dejado muy alto el nivel futbolístico de la Comarca de Llevant.

.- ¿Crees que el Manacor puede renunciar a la Segunda B?.

.- Es muy difícil que esto suceda, sería crear un precedente, ya que aún no conozco ningún equipo de España que haya renunciado a una categoría que ha conseguido ascendiendo, otra cosa es renunciar cuando un equipo ha militado en una categoría y por diferentes motivos renuncia a ella.

Estoy casi convencido de que si el Manacor gana el próximo al Imperial, jugará la próxima temporada en Segunda División B.

Felip Barba

Se sorteó el Citroën de Ca'n Sion

Mª Carmen Sánchez Mangar, fue la ganadora

El Citroën AX 11 TE del Garage Ca'n Sion, que fue sorteado por el Porto Cristo, fue ganado por María del Carmen Mangar de Porto Cristo. Nuestra enhorabuena a la afortunada, por este extraordinario coche que le ha correspondido.

RESTAURANT · BAR
Stredo

MOLTES FELICITATS AL PORTO CRISTO C.F.
Una bona campanya 92-93

C/. Veri, 2 - Tel. 82 09 35
PORTO CRISTO (Mallorca)

PELUQUERIA CABALLEROS JUAN

82 13 33

HORAS CONVENIDAS
Lunes cerrado excepto verano
PORTO CRISTO

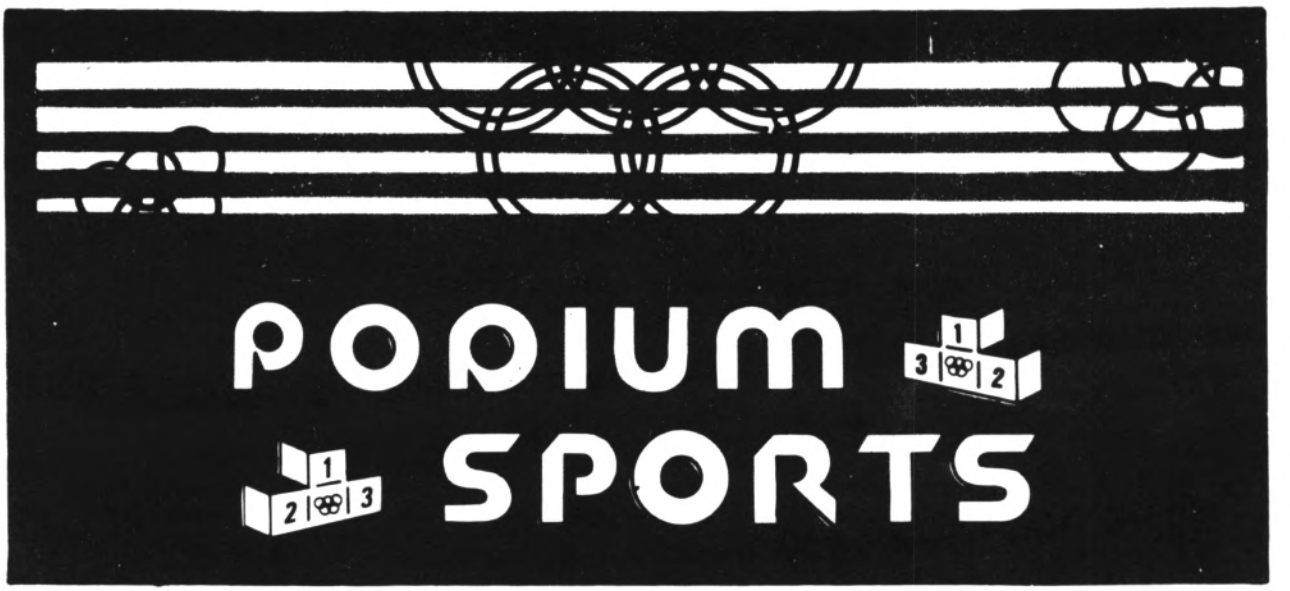
PODIUM
SPORTS

Avda. Juan Amer, 9
Teléfono: 82 08 78

07680 - PORTO CRISTO

Va superar qualsevol previsió

El sopar dels Juvenils 59-60, un acte entranyable

Com estava previst i organitzat, divendres passat es va celebrar al Molí d'En Sopa, un sopar que realment va esser antològic en tots els aspectes. Vos imaginau aquells jovenells que fa més de trenta anys jugaren amb el Juvenil Manacor i que era entrenat per també un jove (encara es conserva bé), Joan Randa. Un Juvenil que va fer història dins el Manacor, ja que molts d'ells jugaren en el primer equip i n'hi ha qualcun que ara hi té un fill que juga amb el primer equip. També n'hi ha dos que encara són «verjos». perdó, fadrins En «Kocsis» i En «Margarito», que en el transcurs del sopar intentaren lligar, però no els va anar bé, havien de competir amb els homes oficials i va esser impossible.

Ells es conservaven bé, encara que amb qualque cabell blanc

Elles, pareixia que encara tenien 16 anys. Estaven guapíssimes.

Però parlem del sopar, que va esser excel·lent. En Joan d'Es Molí, se'n va encarregar que així fos, però supervisat en tot moment per Joan «Randa». El cert és que varen menjar un arròs brut de lo millor i després un «Cochinillo» que hagués firmat En Candido de Segovia, però que va esser fet bocins per en Joan, que per rematar la festa va tirar el plat enterra; tot a l'estil d'En Cándido, però en mallorquí. Per si faltava un altre detall, es va treure una tortada amb llumets d'oli, no hi havia per tant, tots estaven ben vius, encara que qualcun per motius de salut no va poder assistir. No podien faltar el Batle, Biel Bosch, ni En Rafel Sureda, Delegat d'Esports, que abans de començar el sopar, ja que tenien altres compromisos, però que volgueren estar presents a aquest gran acte de companyerisme i feren entrega d'un cendrer a cada component d'aquell legendari equip. Però, com que sempre els fadrins els agrada emprenyar, volgueren entregar a cada dona un «Capullo» i també un collar. O sigui, volien quedar bé i la veritat és que hi quedaren. Això sí, amb l'ajud d'En «Randa» i d'En Tòfol «Bècara», que feien la feina bruta darrera bastidors. Aquests jovenets fadrins i casats, feren també entrega d'una placa commemorativa al seu entrenador «Randa». Just després i com que els agrada xupar càmara, es feren fotos elles i ells, per recordar aquest emocionant sopar. N'hi va haver més d'un i més d'una que es va maquillar, tot per sortir bé a la foto.

Crec que l'únic que queda per dir, és que un que no hi va esser, Miquel Estrany «Cabecín», (diu que encara es considera jove) va regalar un conjunt de collar i arracades a cada dona dels juvenils, inclòs a la meva. El conjunt de «Madreperla» era preciós.

Pensam que aquest acte quedará recordat llargament per tots aquests que assistiren al sopar, que n'hi havia qualcun que no l'havien vist més, com el cas de José Luís Fernández, però que va fer el possible per estar junt amb el seus companys de fa més de trenta anys.

Pensam que aquesta trobada tendrà continuitat i donam l'enhorabona a tots per la gran festa que feren i que serà molt difícil de superar. Encara que a n'aquest món no hi ha res impossible, va quedar demostrat divendres passat.

Felip Barba
Fotos: Toni Blau

Mañana en Cala Millor

Partido homenaje al fallecido Julián Murillo

Mañana a partir de las seis y media de la tarde, se va a celebrar en el Municipal de Cala Millor, un emotivo partido - homenaje en memoria del desaparecido jugador y capitán del Badia de Cala Millor, **Julián Murillo,** que falleció en trágico accidente de tráfico el pasado mes de Mayo.

Este partido - homenaje, está organizado por la Directiva y Jugadores de la plantilla del Badia 91-92, en el que va a enfrentar a estos, con una selección integrada por ex-compañeros del añorado jugador, que en los años que había militado en el Badia, se han querido adherir a este homenaje póstumo.

Entre los jugadores que estarán presentes hay nombres que han sido y son grandes futbolistas, como: **M.A. Lluil, Bestard, López, Tuduri, Toni Mesquida, Biel Company, Toni Pastor, Mateu Adrover, Toni Lluil, Victor, Duró, Jaime, Jaime Servera, «Parreta», Rufino, Obrador, Salas, Artabe, Rafel Nadal, Arteaga, Nofre, Frau, Toni Pascual, Paquito, Badía, Jaume Mut, J. Barceló, Julio García, Prol, Cánovas, Miguel Mesquida, Julio, Carrió, Marín Munar, Andreu Mir y otros jugadores que se quieren sumar a este emótivo homenaje póstumo. Además y con el Badia, jugará el**

hermano de Julián Carlos y su cuñado Juan Carlos.

Los entrenadores que dirigirán este combinado serán: **Luis Cela, Gernat Gelabert, Miguel Jaume «Jimmy» y Pedro González.** Aunque este último parece que quiere jugar en vez de dirigir. **Miguél Más y Pepe, serán los masajistas, siendo los delegados, Miguel Min y Guillermo Garau.**

Se han cuidado todos los detalles para que éste sea un gran homenaje al excelente deportista fallecido y se espera una gran asistencia de aficionados para demostrar a la familia de Julián Murillo, el afecto que se le tenía no sólo en Cala Millor, si no también en toda la comarca, en la que era conocido como un gran futbolista y una mejor persona.

Felip Barba

RESTAURANT
TORRADOR TIPIC

MENDIA VELL

Ctra. Manacor - Porto Cristo
Tels. 82 07 51 - 84 38 35 - 82 07 50

SITUADO EN UNA DE LAS CASAS MAS ANTIGUAS DE LAS ISLAS, CONSTRUIDAS EN EL SIGLO VII, CON UNOS CUIDADOS Y EXTENSOS JARDINES

BODAS - COMUNIONES - BAUTIZOS

COMIDAS DE COMPAÑERISMO

Cambiamos nuestro menú diariamente por **975 pts.,** menos los domingos en que el menú consistirá en: Paella especial, filete de pescado, postre, vino, agua y café por **1.500 pts.**

Todas las noches abierto el Torrador Gril (Menú 975 pts.)

ASAMBLEA ORDINARIA DE SOCIOS

Martes, 30 de Junio de 1.992
Teatro Municipal

A las 21'00 Horas en primera convocatoria
A las 21'30 Horas en segunda convocatoria

Orden del Dia

1º Lectura y aprobación si procede del acta anterior
2º Balance Económico temporada 1.991-1.992
3º Memoria Deportiva del Club.
4º Presentación y aprobación si procede del Presupuesto temporada 1.992-1.993
5º Ruegos y preguntas

BANCA MARCH

Barracar - Manacor: tot segueix igual

La vida són dos dies i val més que la prenguem bé. Hi ha hagut gent del CD Manacor que s'ha mostrat nerviosa amb comentaris nostres relatius a les relacions amb el Barracar.

Recordem que 7 SETMANARI no acusava ningú; ben al revés, demanava diàleg partit de la base que tots els implicats són honrats, al mateix temps que oferia aquestes pàgines a qui es volgués manifestar.

Que sapiguem, no s'ha produït diàleg entre el CD Manacor i el Barracar i la gent de la pedrera del Manacor que està incòmoda tampoc ha vençut a explicar la seva actitud. No a nosaltres, sinó al Poble.

La versió que ens ha fet arribar -per mitjà de terceraés que són els jugadors del Barracar i els seus pares qui van a oferir-se al CD Manacor. Si és així, arribam a dues conclussions:

Primera: Hi ha barracanistes que no són fidels al seu club ni al seu President.

Segona: Encara que s'oferesquin, el manacor no pot escoltar ofertes si no tenen la baixa dins la butxaca. Mentre siguin del Barracar el Manacor no pot negociar amb els jugadors i si algú ha de negociar és la directiva i no els entrenadors.

Dit això donam per tancada la nostra opinió, però seguim amb les pàgines obertes per si qualcú vol fer declaracions. A nivell esportiu i humà tots mereixen respecte i és una llàstima que no sàpiguen o no vulguin resoldre aquest problema.

LA SEGONA B RONDA EL MANACOR

Aquest diumenge se decideix si el Manacor se guanya l'ascens a Segona Divisió B. Serà el partit de l'any, potser el partit dels darrers anys. Si se perd no passarà res, s'haurà acabat la temporada amb una nota.

Si se guanya l'equip estarà a Segona Divisió B. El problema és qui s'atrevirà a renunciar. O, girant l'expressió, qui s'atrevirà a compartir en Segona B. La sol.lució la tendrem dimarts dia 30 en una Assemblea General de socis que serà apassionant.

Voldria que, si arriba el cas, en aquesta assemblea se parlàs més amb el cap que no amb el cor.

B.N.

Futbito «Xarxa»

Pasado mañana termina la Primera Fase

Sigue desarrollándose con gran competividad la Primera Fase del Torneo de Fútbol Sala «Xarxa» de Porto Cristo, que el próximo domingo llega a su final, dando el próximo miércoles día 1 de Julio, el inicio de la Fase Final.

Los últimos resultados que se han dado en este Torneo «Xarxa», son los siguientes:

JUEVES 18 DE JUNIO

Construcciones Calderón 3-Construciones Herreros López 2, S'Hort 4-Podium Sports 8, Comercial Artigues 9-Marcha Enrera 2

VIERNES 19 DE JUNIO

Makokis 1-Golf 16, Gambo 4-Xarop/ MundiSport 1, Bicicletas Caldentey 8-Construcciones Sánchez 5.

SABADO 20 DE JUNIO

Rehabilitación Manacor 6-S'Oliba 3, Pub Mac/Ahà 1-Comercial Artigues 4, Natinal Nederlanden 3-Viajes Magatours 5.

DOMINGO 21 DE JUNIO

S'Hort 16-Marcha Enrera 2, Edén 2-Son Carrió 5, Podium Sports 9-Comercial Artigues 4.

LUNES 22 DE JUNIO

Bicicletas Caldentey 1-Golf 2, Asponsor 6-Makokis 10, Construcciones Sánchez 3-Xarop/ MundiSport.

Comunicat del C.D. Manacor

Als socis i simpatitzants del C.D. Manacor

Estimat amic:

Just a punt d'acabar la temporada esportiva 1991-92, hem fitxat el proper dimarts 30 de Juny al Teatre Municipal a les 21 hores en primera convocatòria i a les 21'30 en segona convocatòria per a celebrar l'Assemblea Anual de Socis.

Com molt bé saps el nostre equip té bones possibilitats per aquest diumenge 28 de Juny ascendir a 2ª Divisió B. Per tot això et deman la teva assistència, la teva presència és necessària fer a decidir entre tots quin ha de ser el futur del C.D. Manacor.

Signat: Gaspar Forteza I Esteva
President del C.D. Manacor

GRUAS REUNIDAS MANACOR

— SERVICIO 24 HORAS —

ASISTENCIA

MANACOR ——— 55 45 06
84 35 73
FAX ——— 55 44 01
CALA MILLOR ——— 58 56 80

AVDA. FRAY JUNÍPERO SERRA, 27

Vendo piso que da a dos calles tiene 155 m², 3 dormitorios, cocina, baño, comedor muy grande, sala de estar con chimenea y terraza.
Tel: 55 55 85

Guillem Botellas se llevó el trofeo de la regularidad y máximo anotador

CLAUSURADA CON UNA GRAN FIESTA LA TEMPORADA DEL PERLAS

La velada fue una auténtica movida de gran compañerismo entre directiva, entrenadores jugadores y aficionados al mundo del baloncesto

El cadete masculino-B, destacado como equipo más regular de la temporada.

Redacción.- Los diferentes miembros de las siete plantillas que pertenecen al Club Perlas Manacor de baloncesto se reunieron el pasado viernes en una gran cena de compañerismo para clausurar la temporada 1991-1992, que gozó de un popular entusiasmo. En este gran encuentro estuvieron presentes varios representantes de la Federación Balear de Arbitros, el alcalde de Manacor, Biel Bosch y el delegado de deportes del Ayuntamiento, Rafel Sureda quienes junto al presidente del Club Perlas Manacor, Jordi Puigserver presidieron el acto.

La gran fiesta se iniciaba minutos después de las nueve y media en el Restaurante Molí d'En Sopa, con una asistencia aproximada de unas trescientas personas y excelentemente distribuidos. Nada más servir el café se dió paso a la entrega de los trofeos de la regularidad y máximos anotadores de cada componente de las siete plantillas, al equipo más regular del Club Perlas Manacor y como no, se entregaron las dos insignias de plata de la entidad a las dos jugadoras, Joana Mª Parera y Antonia Febrer, que por motivos de edad se ven obligadas a no poder jugar la próxima temporada.

A medida que se iba efectuando la entrega de dichos galardones,

SE TRASPASA
LOCAL CON O SIN NEGOCIO
Telf: 84 38 65 (noches)

Nins de 6 a 12 anys
CURS D'ANGLÈS
Professors diplomats
Tel: 55 21 03

Guillem Botellas recibiendo de manos del alcalde de Manacor el trofeo de máximo anotador de la temporada.

Entre jugadores, directivos y aficionados se reunieron en el Molí d'En Sopa cerca de trescientas personas.

Las componentes del cadete femenino disfrutaron de una gran noche amenizando durante la entrega de los trofeos a los galardonados.

cuyo procedimiento corrió a cargo del secretario del Perlas, Jaume Melis, se fue desarrollando el sorteo de los 28 premios conseguidos entre los más fieles colaboradores al deporte. Entre ellos cabe destacar el viaje a la Expo de Sevilla que consiguió el delegado de deportes del Ayuntamiento de Manacor, Rafel Sureda.

Finalmente los representantes del Ayuntamiento cerraron el acto con la especial mención al deseado polideportivo M-4 pasando a la tradicional fotografia de familia entre los diferentes equipos.

Fotos: Antoni Blau

DESTACADOS DE LA TEMPORADA 1991-1992

Anotadores:

-Guillem Botellas ..... (Senior Masc)
-Catalina Gili..... (Juvenil Fem)
-Rafael Pastor..... (Juvenil Masc)
-Pilar Padilla..... (Cadete Fem)
-Miguel Morey..... (Cadete Masc-A)
-Bernardo Pizà..... (Cadete Masc-B)
-Lorenzo Febrer..... (Infantil Masc)

Regularidad:

-Guillem Botellas ..... (Senior Masc)
-Bernat Pastor..... (Juvenil Masc)
-Catalina Mateu..... (Juvenil Fem)
-Bárbara Barceló M..... (Cadete Fem)
-Joan Vidal..... (Cadete Masc-A)
-Antonio Riera..... (Cadete masc-B)
-Joan Bover..... (Infantil Masc)

Equipo más regular:

-Cadete masculino-B entrenados por Sebastià Bonet y Sebastià Barceló
-J.M.Bernabé, Domingo Rosselló, Domingo Truyols, Bernat Pizá, Miguel Fuster, Gabriel Galmés, Jerónimo Brunet, J.Luís García, Antonio Riera, Antonio Vives, Pedro Timoner, Alberto Javier y Antonio Hinojosa.

Insignias de plata:

-Joana Mª Parera y Antonia Febrer del equipo juvenil femenino.

COLABORADORES

Los colaboradores de la gran fiesta de clausura de la temporada 1991-1992 del Club Perlas Manacor con el obsequio de numerosos regalos para el sorteo y para la entrega de los trofeos a los jugadores más regulares y máximos anotadores fueron:

-Joyeria Fermín, 7 Setmanari, Hnos Caldentey, Ca'n Batliu, Miguel Pocoví, Bar «Na Capellera», Bar Alameda, Joyería Manacor, Premsa Lliure, Sa Goganya, Ca'n Busco, Imprenta Parera, Central Hispano, Mobel, Petit Comercial, Masters, Elite Sport, Electrodomésticos Truyols, Restaurante Ca'n March, Art Plat, Licor 43, Ferreteria Pizá y El Corte Inglés

CLASSES D'ANGLÈS
E.G.B. I B.U.P
Tel. 55 22 91 - 55 17 78

VENDO PISO NUEVO
EN BUENAS CONDICIONES
Tel. 81 07 61

Dardos

Se celebró la cena y entrega de trofeos

Redacción.- El pasado viernes en el Restaurante «Son Barbot», se celebró brillantemente la cena de Fin de Temporada, del colectivo de Dardos de Manacor y Comarca. El acto fue multitudinario, ya que se dieron cita a dicha cena varios cientos de aficionados que demostraron la captación social que tiene este deporte en nuestra comarca.

Una vez terminada la cena se procedió a la entrega de Trofeos y distinciones a los clubs que se han hecho merecedores de ellos en el transcurso de esta Temporada 91-92. La cena entrega de trofeos, terminó a altas horas de la madrugada, ya que hubo baile con una excelente orguesta, que puso colofón a la perfecta organización de estos diferentes torneos de Dardos, que se han disputado a lo largo de esta temporada.

Equipo del Recre - Ses Delicies, vencedor de la Copa de la Liga.

Foto: Toni Blau

A la quarta etapa del III Challange comarca de llevant

José Luis Mas mantén el liderat de la general

En motiu de les festes de Sant Joan a Son Servera es va donar la sortida als 64 corredors que participaven a la quarta etapa del III Challange comarca de Llevant. Com a les anteriors etapes, el recorregut total va ser de 60 kms.

Des de Son Servera cap a Artà, trobant aquí a primera meta volant en **Pedro Llaneras, Tomeu Vives, Manuel Bonnín.**

Seguidament des d'Artà cap a Sant Llorenç on el pilot es va començar a estirar i separar-se en grups. A la meta volant de Sant Llorenç van puntuar **Guiem Nadal, Tomeu Vaquer, J. Ramón Muñoz.**

De Sant Llorenç cap a Manacor i al pas per la meta volant, a l'altura des Jordi d'es Recó puntuaven en **Toni Vives, Miquel Salas, Pedro Santandreu,** trobant aquí ja tot el pilot ben estirat.

De Manacor cap a Son Carrió i a la costa de na Tansana van puntuar **Toni Vives, Bernat Ferragut, Joan Llull.**

De Son Carrió cap a Son Servera, passant per Porto Cristo i per finalitzar cap a Son Servera en Toni Vives i Tomeu es van disputar l'esperit, on el va guanyar el primer per una mínima diferència.

La carrera es va disputar, sobre tot, amb un marcatges molt estrictes de la P.C. Manacor per conseguir mantenir el liderat de Tomeu Vives a les metes volants i José Luís Mas de de la Rosa a la general.

Pel proper dissabte, la etapa serà a Sant Llorenç i el vespre a les 9'30, al restaurant Sol Naixent hi haurà el sopar de cloenda de la III Challange on s'entregaràn els trofeus als primers classificats.

Estas son nuestras ofertas de la semana en Vehículos de Ocasión.

OK

Ford Escort 1.6 Ghia	PM-AB
Opel Corsa City (varios)	PM-AZ
Seat Marbella (varios)	PM-AT
Peugeot 205 Diesel	PM-AK
Volkswagen Polo G.T.	PM-AX
Alfa Romeo 33 AA.	PM-AK
Lancia HF 4wD	PM-AT
Fiat Tipo 16v AA., ABS	PM-BB
Renault 19 TXE	PM-AK
Ford Fiesta (varios) 450.000'	**PM-AT**

OPEL GM

Le esperamos

CORMOTOR, S. A.

Ctra. Palma-Artá, Km. 49,400. Tel. 55 38 51. MANACOR (Baleares)

Concesionarios Oficiales

OPEL

Mejores por experiencia

Exito del Judo Renshinkan en el Trofeo Polideportivo Son Gotleu

Este pasado sábado día 20 las nuevas e impresionantes instalaciones del Polideportivo Son Gotleu han servido de marco para el I trofeo infantil de judo del cual lleva su nombre.

Este trofeo ha estado patrocinado por el Ajuntament de Palma y organizado por Lucia Mañes se han contabilizado muy pocos errores.

Los clubs que tomaron parte fueron Shubukan, Alcudia, Ciudad de Málaga, Colegio Magaluf, Renshinkan y Escuela Deportiva Mañes.

Había dos modalidades, la de iniciación, con edades comprendidas de 6 a 14 años y con tres categorías dividiendo dichas edades, y

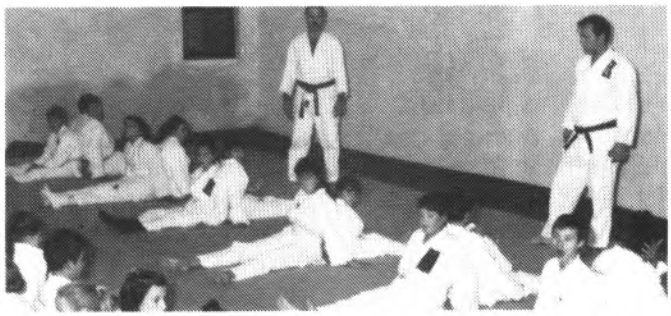

con el cinto máximo el naranja. Esta modalidad era por parejas y los participantes tenían que desarrollar un trabajo. La segunda modalidad era de perfeccionamiento, es decir, competición y cuyas edades eran las de sub 15 y sub 13 con dos pesos en cada categoría, tanto en masculino como en femenino y el cinto mínimo el naranja. El Renshinkan obtuvo un brillante resultado al conseguir disputar las ocho finalidades que componían esta modalidad.

Los medallistas son los siguientes:

Modalidad iniciación:

Medalla de oro: pareja formada por Bárbara Bauzá y Magdalena Servera, categoría 12/14 años.

Medalla de plata: pareja formada por Jerónima Bennasar y Jaume Grimalt, categ. 12/14 años. Nuria Gomila y Berta Munar categ. 9/11 años.

Modalidad perfeccionamiento:

Sub 11 oro: Simon Martí, Dushan Skolovicks y Mari Carmen Fernández.

Plata: Felipe Martínez, Luis Pastor, Antonia Massot.

Bronce: Andrés Castrillo.

Sub 15 oro: Cesar Cano, Sergio Martínez y Juana María Mari.

Plata: Fco. J. Mari, Daniel García, Guillem Artigues y Cristina García.

Bronce: Jeroni Sancho.

Vidal

viajes manacor, s.a.

AVDA. D'ES TORRENT, 1 TELEFONO 55 06 50

APOYA AL C.D. MANACOR
PARA QUE PUEDA CONSEGUIR
EL ASCENSO A LA 2ª DIVISION B

Es rendí un emotiu homenatge a Maria Massanet i Lina Rigo

Brillant cloenda de la gimnàstica artística i deportiva a Manacor

Amb la tribuna quasi plena del tot les joves gimnastes en matèria artística, deportiva i dança, dirigides per un grup de monitors manacorins molt entussiastes, posaren punt i final a la temporada de 1991-1992 exhibint una gran tècnica del seu domini que foren llargament aplaudides pels assistents. Així mateix es rendí un emotiu homenatge a la veterana Maria Massanet, campiona de Balears en varies ocasions, i a Na Lina Rigo, també membre del «Gimnàs Manacor».

A la gran festa de clausura de la temporada hi participaren des de els gimnastes més petits fins als més grans en femení i masculí.

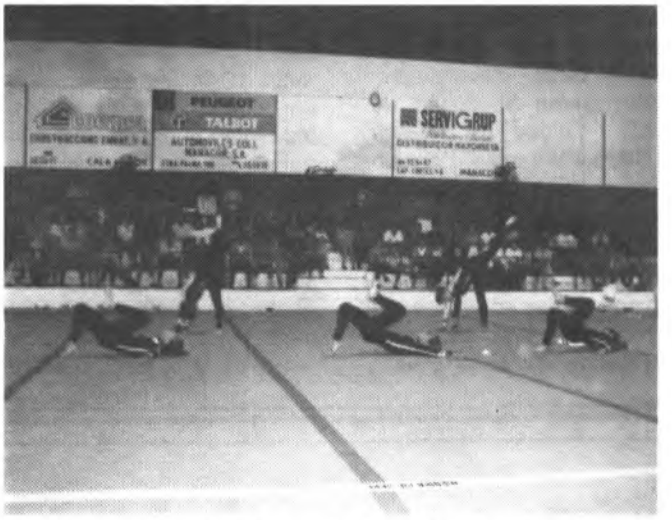

Durant dues hores el públic assitent va aplaudí els exercicis que es realitzaren a les diferentes modalitats.

Brillant fou l'exhibició que es posà en mans del membres del «Gimnàs Manacor» el passat dissabte al poliesportiu de Ca'n Costa. Amb la presencia d'un nombrós públic i -per un moments- del delegat d'Esport de l'Ajuntament de Manacor, Rafel Sureda, es desenvolupà una gran jornada amb una prolongació aproximada de dues hores.

Coneguts i ben col.locats cadasqun dels gimnastes de l'esmentada entitat i alineats segons la materia que practiquen, l'entrenadora Na Bel Aguilar començà la presentació amb un homenatge a dues destacades gimnastes. Na Maria Massanet fou la primera en desprendre les llàgrimes d'emoció que després de fer un breu reconeixement de la seva trajectoria rebé de mans de Rafel Sureda, una placa conmemorativa. Na Lina Rigo rebé també de mans dels entrenadors del Gimnàs Manacor un emotiu homenatge per la seva trascentent tasca ditre d'aquest esport.

> Na Maria Massanet i Na Lina Rigo reberen un emotiu homenatge del Gimnàs Manacor

Una vegada acabats els reconeixements es disposaren amb la presentació de les diferentes exhibi-

Se alquila 2º piso amueblado
en la Calle Fe, 17
Tel: 84 36 68

CLASSES PARTICULARS D'ANGLÈS
Professora diplomada
Tel: 55 10 01

Na Maria Massanet qui no pogué amagar la seva emoció rebé una placa conmemorativa de l'Ajuntament de Manacor de mans de Rafel Sureda.

Na Lina Rigo també fou homenajada pel Gimnàs Manacor.

cions que havien preparat i del que cal destacar la participació de tots els seus components i especialment de la dels més petits. Dança, gimnàstica rítmica i deportiva en diferentes modalitats, foren algunes dels exercicis més aplaudides pel públic i del que es pogué recollir com a fet curiós que quasi tots portaven la seva filmadora o màquina de fotografies per emportar-sen el més efectiu record d'aquesta inoblidable jornada. Els exercicis de corda, pilota, sol... entre altres es practicaren a la perfecció tan a càrrec de les fèmines com dels nins. Per acabar la vetllada es feu entrega d'una medalla i diploma a cada gimnaste i de varis obsequis als col.laboradors d'aquest esport.

Mª Antònia Llodrà
Text i fotos

Penya Barcelonista

MIQUEL ÀNGEL NADAL

SOPAR DIA 4 DE JULIOL
AL MOLÍ D'EN SOPA
a les 9'30 hores
amb l'assistència d'En Miquel Àngel

VENDA DE TIQUETS: Cafeteria Tànit de Porto Cristo
IMPORTANT: Data tope de venda, dia 1 de juliol

En Manacor, poco ambiente en la primera nocturna

Royaumont venció en la estelar con Trío a 97.410 pts.

Parvallón marcó el mejor registro de la reunión de Son Pardo.

Roi des Landes intentará realizar un buen crono en Son Pardo.

Pobre entrada el pasado sábado en el Hipódromo de Manacor era de esperar, debido al mal tiempo reinante el cual no invitaba a salir, los aficionados de siempre acudieron fieles a la cita y disputaron sin embargo de una interesante reunión con excelentes cronos.

A las 21 horas comenzó la reunión con la primera carrera Fomento, en la cual se impuso el potro de tres años de Can Picafort SETIE ZK que reaparecía, en la segunda victoria de otro potro SAKIR DU KIANG que establecía un excelente registro 1'26'9, en la tercera la yegua de Muro Raissa Hanover se impuso a sus rivales de turno, en la cuarta victoria de la yegua JASMINA JB de la cuadra los Claveles muy bien conducida por P. Rosselló, en la quinta, triunfo de NOELIA que se vuelve a poner en forma, seguida de NIKA HD con buen registro, en la sexta reaparición de TIVOLI DES MAUDS, con victoria en la séptima, LICEO se impuso a los demás nacionales, NILON TR mandó la carrera hasta pocos metros antes de la meta cuando se desmontó.

La carrera más atractiva de la reunión era la octava con los ejemplares de mejor categoría y un fondo de trío de 363.200 ptas. mandó la carrera el caballo de Fco. Sitges, PRINCE DE SAISON, seguido en todo momento por ROYAUMONT que a la postre sería el vencedor, PHEBUS DU VIVIER y QUERER BARBES viniendo de atrás, protagonizaron una apretada llegada, PHEBUS DU VIVIER marcó un excelente crono de 1'20'3 perfectamente llevado a las

riendas por A. Grimalt (ap). Muy buena carrera de ROYAUMONT de la cuadra Mendia Vell con A. Riera B.

En la última de la reunión triunfo de LINX que mandó la carrera de principio a fin, muy superior a sus rivales.

EN SON PARDO
Noche fresca con triunfos de PARVALLON y POPOP ETOILE

El pasado viernes se dieron cita pocos aficionados en Son Pardo, debido a la corta inscripción de trotones y a la fría noche palmesana.

En la primera carrera de fomento ganó la yegua SILVANA, que está atravesando un buen momento, en la segunda, de nuevo ROUSE conseguía una victoria más, en la tercera un empate para la primera posición, entre LADY DU FORT G.S. y PELEON, en la cuarta concertada damas triunfó el remate de POPOP ETOILE con Cati Massanet, seguida de la yegua SIBIL·LA con Antonia Vich, en la quinta especial Nacional, venció de nuevo el crack PARVALLON con un registro de 1'20'6 que fue el mejor de la reunión, en la sexta se impuso el nuevo caballo de la cuadra Es Cabanells QUITO DE NOELS que puso tierra de por medio y entró en solitario a la meta, en la séptima y última de la reunión la yegua de la cuadra Nivell de Manacor se imponía sobre la misma línea de llegada a UDINO DU HAMEL.

En Manacor

Nueve interesantes carreras sobre 2.700 metros

Este sábado en el hipódromo de Manacor hay programadas nueve interesantes carreras al trote enganchado sobre la distancia de 2.700 metros, con un fondo de cuarteto en la última de 48.300 ptas.

De todas ellas con TREFLE DU RIVAGE, RANITIC, PENSEUR, PORUS, PAPILOU, QUERER BARBES, REVE NOEMIE, TRETUN, PHEBUS DU VIVIER y QUETZAL D'OVILLARS.

Nuestro pronóstico:

1ª Carrera: Soldado, Silver AM, Slim.
2ª Carrera: Roure, Setie ZK, Speddy Pelo.
3ª Carrera: Rossinyol, Raconde d'Iquelon, Nit de Jolie.
4ª Carrera: Nabulosa, Jasmina JB, Pakistan.
5ª Carrera: Rico de Lignac, Uba Vive, Rich Nanon.
6ª Carrera: Popop Etoile, Reina de la Manza, Rival de Monts.
7ª Carrera: Riker Bleu, Linx, Norelia.
8ª Carrera: Ranitic, Trefle du Rivage, Tretun
9ª Carrera: Marta, Landaburu, Jokus S.F.

VENDO LOCAL CÉNTRICO
Salida 2 calles, pl. baja, sub bajo, entresuelo y sótano
Total metros: 345 m2
Tel. 55 34 41 (noches de 8'30 h. a 10'30 h.)

En Son Pardo

Premio Citroen-Minaco y Especial I Categoría

Ocho carreras programadas para este viernes con comienzo de la primera a las 21'30 horas y la mayoría sobre la distancia de 1.600 metros.

Buena inscripción de trotones y carreras que se preveen muy igualadas.

El plato fuerte de la reunión son las dos últimas carreras, la séptima con quince ejemplares de III Categoría, con fondo de trío de 43.000 ptas. Y la octava Especial I Categoría con ocho ejemplares inscritos sobre la distancia de 1.700 metros en la que se pueden registrar unos cronos de calidad con ROI DES LANDES, HJERARD NICOLAI, OCELOT DU VAL y QUIPODI entre los favoritos.

Nuestros favoritos:

1ª Carrera: Strella M.A., Silvana, Salva d'Or
2ª Carrera: Ritchy, Reine d'Ablum, Pip.
3ª Carrera: Petit d'Amour, Noelia, Marivent B.
4ª Carrera: Ruberian, Nilon TR, Fanático H.
5ª Carrera: Speed Atout, Radar Varfeuil, Quader.
6ª Carrera: Quito de Noels, Recital du Vandel, Marlene II.
7ª Carrera: Nome Hanover, Hansa Stensbaek, Ibrahim Candor.
8ª Carrera: Roi des Landes, Hjerard Nicolai, Hooge.

AJUNTAMENT DE MANACOR
Comunicats Oficials

CAMPANYA DE LLUITA CONTRA LA PROCESSIONÀRIA DEL PI

Per la present s'informa que la Conselleria d'Agricultura i Pesca ha promogut la campanya de lluita contra la processionària del pi, poden els interessats fer les seves sol.licituds a les Oficines Municipals a partir del dia següent al de la publicació de l'aquest anunci per tal d'obtenir les trampes i feromones. És suficient col.locar una trampa per cada 10.000 m².

Manacor, 23 de juny de 1992
EL BATLE,
Sgt. Gabriel Bosch i Vallespir

El proper dia 6 d'agost participaran al Campionat d'Espanya

Pilar Muñoz i Guillem Genort, campions de Balears en categoria infantil de tenis

Redacció.- Els manacorins, Pilar Muñoz i Guillem Genovart aconseguiren classificarse la passada setmana com a Campions de Balears de la categoria infantil de tenis. Els resultats demostren el domini de Na Pilar amb un marcador de 6-4, 6-4 i la intensa però segura lluita del jove resident a Palma Guillem amb 6-1, 3-6 i 6-1. Per altra banda cal destacar que el proper dilluns i dimarts, En Guillem i En Toni Llodrà han de passar unes proves per entrar a la Federació Catalana de tenis. Així mateix es disputarà el campionat d'Espanya el dia 6 d'agost i en el juliol la fase final del Campionat de Balears per equips a Cala Ratjada. En aquest darrer hi participaran les categories de infantil, cadete i junior, éssent els components de l'infantil de Manacor un dels millors. Les categories d'aquesta darrera fase estaran representades per Na Pilar Muñoz, En Guillem Genovart, En Daniel Salcedo, Sebastià Bassa, En Toni Llodrà i En Santi Oliver en cadete i infantil i a la categoria junior per En Joan Miquel, Xisco Maimó, Joanjo Tur i Mª del Mar Iausin.

Na Pilar Muñoz és una de les joves promeses del tenis a l'illa.

CAMP MUNICIPAL D'ESPORTS

Diumenge, dia 28 de juny
a les 6 del capvespre

C.D. MANACOR

PARTIT DECISIU PER L'ASCENS A SEGONA B

IMPERIAL

C.D. MANACOR

BANCA MARCH

Situada al costat del Restaurant del mateix nom

Inaugurada la Cafeteria Ses Arcades

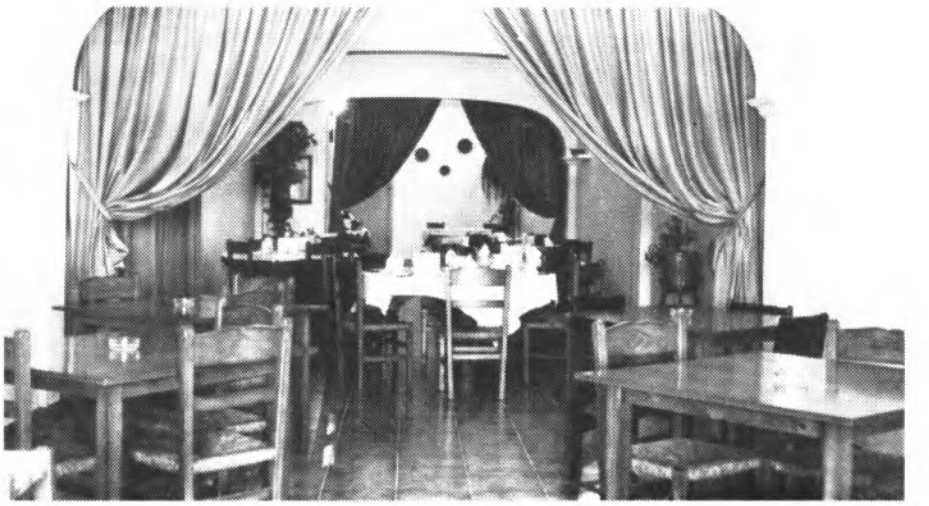

(Redacció-M.F.) Al costat del conegut Restaurant Ses Arcades, situat a la carretera de Palma-Artà km. 49 (devora Carpimetal) es va inaugurar a finals del mes passat, el que és la Cafeteria Ses Arcades.

Aquesta nova Cafeteria, que està dirigida pels mateixos propietaris que el Restaurant, es dedica a tot el serveis de cafeteria així com també a la realització de menús econòmics pels clients. Per altra banda, la Cafeteria Ses Arcades ofereix a tot el públic en general la possibilitat de realitzar menús i buffets per bodes, comunions i batejos.

El número de telèfon d'aquesta nova cafeteria Ses Arcades de Manacor és el 55 47 66, al qual poden telefonar totes les persones interessades amb contractar els serveis que el Restaurant i Cafeteria Ses Arcedes ofereixen als seus clients.

Foto: Antoni Blau.

MANACOR

(Zona instituto, zona deportiva, muy tranquilo)

VIVIENDAS V.P.O.

Salón comedor,
3 dormitorios dobles con armarios,
2 baños,
cocina y coladuría, trastero

GRAN CALIDAD ACABADOS

GRANDES
CONDICIONES PAGO:
Intereses desde 7'5 %

Información Tel. 88 02 70
(horas oficina)

Promociones Cavall Bernat S.A.

MOBLES DEL LLEVANT

OFERTA VERANO

Amueblar piso o apartamento por tan sólo 650.000 pts., a escoger:

*17 modelos comedor
*5 modelos dormitorio
*5 modelos de entrada con espejo incluído
*3 modelos de sofás con tela a escoger
*Colchón y somier para las camas (super lujo)
*1 habitación juvenil completa (armario dos puertas, cama, mesa y mesa escritorio)
*1 mesa cuadrada o redonda con cuatro sillas

Si su compra es superior a las 650.000 pts. podrá elegir una viaje de 1 semana a Ibiza o Torremolinos para dos personas. Incluye: Avión, hotel y desayunos.

CALIDAD AL MEJOR PRECIO

Oferta válida hasta el 15 de Julio.

Ronda del Puerto s/n Tel. 84 48 48 MANACOR

Bateig

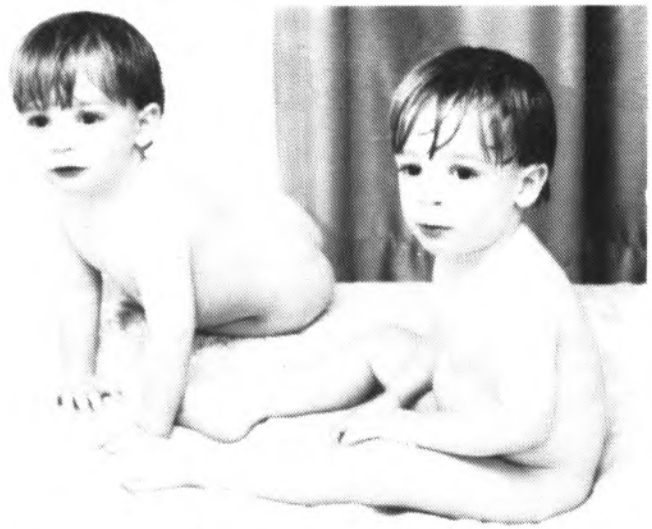

El passat cap de setmana es va celebrar el bateig dels dos germans Juan Antonio i Jaime Alejandro a l'Església de Porto Cristo. Posteriorment es va oferir un dinar al Restaurant Mendia Vell. Enhorabona i moltes felicitats als seus pares i familiars.

Foto: Xesc

Cafetería Bon Menjar

NUEVO HORARIO

abierto a partir de las 3 h. de la madrugada hasta las 23 h. de la noche

TAPAS VARIADAS **BOCADILLOS**
MENU **REPOSTERÍA MALLORQUINA**

COMERCIAL ARTIGUES C.B.
INSTALACIONES SANITARIAS Y DE CALEFACCIÓN

PRECISA
OFICIAL DE FONTANERIA
CON EXPERIENCIA
Tel. 55 51 17

HOSTAL RESIDENCIA
BAR RESTAURANTE

CESAR

Comunica a sus clientes y público en general que cada viernes tendrá a su disposición un menú especial con motivo del 25 Aniversario.
LA DIRECCION

P.D. Dicho menú podrán encontrarlo publicado en esta revista.

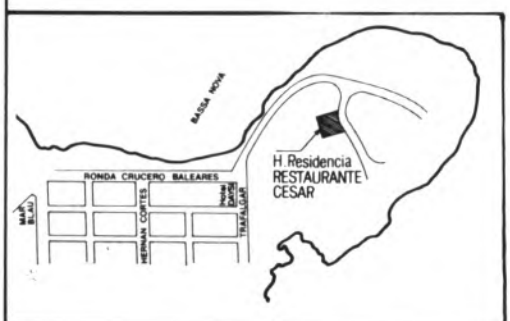

Menú viernes 26.06.92

* Trampó» Emperador
* Costilla de Avila
* Tarta 25 Aniversario
* Vino Bach
* Champán Delapierre Et. Negra
* Café, copa y puro **Precio: 2.600 pts.**

Menú viernes 03.07.92

* Sopa Juliana
* Muslos de pavo dorado
* Tarta 25 Aniversario
* Vino Bach
* Champán Delapierre Et. Negra
* Café, copa y puro **Precio: 2.300 pts.**

RESTAURANTE CESAR
C/ Llaüt
Tel. 82 53 02. Porto Colom

También podrán optar por nuestro servicio a la carta, y nuestras especialidades de carnes a la brasa.

Rogamos reserven mesa los grupos de más de 12 personas. Gracias

La venguda d'Ekitai Ahn

La fotografia, cedida per l'amo Antoni Juan «Duro», fou captada el dia 30 de novembre de 1951, a una vetlada que es celebrà al local social de La Capella, amb motiu de la venguda d'Ekitai Ahn, director d'orquestra simfònica, a Manacor.

De les bones relacions entre aquest director coreà i La Capella en sortiren una sèrie de concerts, però potser el més important el que s'oferia al Principal de Palma, amb la novena simfonia de L.V. Beethoven. A rel d'aquesta trobada a Manacor, D. Rafel Bargalló convidà la Capella a un viatge a Barcelona amb totes les despeses pagades.

Hi són a la fotografia: (Asseguts): Mn. Baltasar Pinya, Mr. Ross, Sra. de Ross, Mtro. Ekitai Ahn, D. Rafel Bargalló, Bartomeu Rosselló (de l'Hotel Felip), D. Toni Puerto, Dª Francisca Rosselló, Sra. de D. Pep Picó i D. Pep Picó. (Drets): D. Cayetano Puerto, Gabriel Prohens i Rafel Nadal.

NECROLÒGIQUES

Del 19 al 25 de juny

†

Toni Nicolau Llinàs
(a) Blanca
morí als 88 anys

†

Antònia Fullana i Llull
(a) de Ca'n Caparó
morí als 82 anys

Pompas Fúnebres de Manacor

Paseo Ferrocarril nº 14
Tel. 55 18 84. Manacor

DE LECTOR A LECTOR, PUBLICITAT GRATUÏTA
DIRIGIU LES VOSTRES OFERTES O DEMANDES A *7 SETMANARI*
Passeig Ferrocarril, 1 - Tel. ***55 03 28*** LES PUBLICAREM PER ORDRE D'ARRIBADA

VENDES

Venc Citroen Dyane 6. PM-5543-U per 75.000 pts. Informes Tel: 84 46 73 (a partir de les 8 del vespre)(26-6)

Venc maquinària de fusteria i un torn CODIM. Tot en bon estat. Tel: 55 51 92 y 55 46 05 (26-6)

Se ven segon pis a estrenar, 110 m², 50 m² terrassa i 30 m de fatxada. 3 habitacions, 2 banys, cuina grossa, menjador....Tel: 84 47 34 (a partir de les 8 del vespre)(26-6)

Se ven cotxeria, zona Mercat de s' Antigor. Tel: 84 47 34 (a partir de les 8 del vespre)(26-6)

Vendo Gilera 125 Nebraska. Refrigerada por agua. Arranque automático. PM-AS. 11.000 km. Tel: 55 18 90(26-6)

Se vende piso en Manacor. Edif. Tenis. 4 dormitorios, cocina amueblada. 160 m². Garaje con trastero. Calefacción. TEl: 55 33 13 - 55 30 23 (26-6)

Vendo sauna sin estrenar, puerta cristal. Muy bonita. Tel: 55 33 13 - 55 30 23 (26-6)

En Manacor vendo o alquilo Estudio Tel: 55 35 10 (26-6)

Se vende planta baja en Manacor de 12 m. de fachada por 16 de fonod, 3 dormit., salón comedor, entrada, cocina, baño, patio grande y cochera. Con piso en buc. Tel: 55 41 90 (26-6)

Vendo REnault 9 GTL PM-7995-AM Buen estado. Precio a convenir. Tel: 55 42 24 (26-6)

Venc pis c/ Soliman, nº 18. Amoblat. Tel: 55 05 67 Manacor (26-6)

Venc una placa eléctrica i un mirall de bambú. Preu a cor venir. Tel: 55 57 94 (26-6)

Vendo piso que da a dos calles. Tiene 155 m², 3 dormitorios, cocina, baño, comedor muy grande, sala de estar con chimenea y terraza. Tel: 55 55 85 (26-6)

Vendo una enciclopedia de inglés y otra de curso de dibujo y pintar. Tel: 55 21 85 (1 a 2' 30 H.)(26-6)

Vendo una vanova cama plaza y media. Tel: 55 21 85 (1 a 2' 30) (26-6)

Se vende una furgoneta citroen C25 diesel PM-Av Informes 55 58 90 (mediodías o noches) (26-6)

Se vende piso en Manacor, 3 dormitorios, sala comedor grande, cocina amueblada, cuarto de baño completo, terraza y patio interior. Tel: 82 10 39 (26-6)

Se vende en Porto Cristo solar 270 metros, esquina zona Es Pinaró Tel: 82 10 39 (26-6)

Por traslado urge vender planta baja recien reformada y totalmente equipada. Precio: 3.500.000. TEl: 84 49 16 (26-6)

Se venden apartamentos en Porto Cristo C/ Gual, 1. Amueblados, uno o dos dormitorios, salón cocina y baño completo. Situación tranquila. A partir de 4.000.000 pts. Facilidades. TEl: 820119 (de 5 a 7 tardes)(26-6)

Venc xalet a la Colònia de Sant Pere, tranquil i prop de la mar. Molt bon preu. Informació al telèfon 55 19 05 (horari d' oficina)(26-6)

Venc cotxe Mercedes PM-AX. Tel. 55 15 66 (19-6)

Vendo piso en Porto Cristo, 3 habitaciones, buenos acabados, vista panorámica. Precio: 7.500.000.-Tel. 820261 (19-6)

Vendo casa céntrica. Necesita reforma. Tel. 82 14 13 - 82 01 65 (19-6)

Vendo 3er. piso en Manacor; 3 habitaciones dobles, cocina amueblada con ofis totalmente reformada. Tel. 55 45 43 (19-6)

Se vende casa en Porto Cristo, C/ Peñas-Esquina Villalonga. Tel. 55 49 71. (de 13 a 14' 30 h. y de 21 a 00' 00h.)(19-6)

Se vende lancha de 5 m. con motor interior «Mercruiser». Precio: 750.000 pts. Tel. 55 58 57 (19-6)

Se vende lancha 4-20 m. Motor=Zuzuqui 40 h.p. Arranque=eléctrico, con remolque. Tel. 55 49 71 (de 13 a 14' 30 h. y de 21 a 00' 00h.)(19-6)

En Porto Cristo vendo piso amueblado con teléfono. Precio interesante. Tel: 55 35 10 (12-6)

Vendo Talbot Horizon PM-S. Aire acondicionado. 100.000 pts. Tel: 55 21 04 (a partir 8 de la noche)(12-6)

Vendo planta baja muy grande con piso semi terminado en Manacor. Muy buen precio. Tel: 55 28 09 (12-6)

Vendo planta baja en Manacor. Tel: 55 28 09 (12-6)

Vendo Lloud Mallorquin Madera 25 p-motor Solo 12 Hp. Buen estado. Tel: 55 18 39 (de 7 a 11)(mañanas)(12-6)

Se ven moto Honda 750 PM-AD. En molt bon estat. Preu damunt 375.000 ptes. Tel: 55 28 32 y 81 04 12 (12-6)

Vendo cachorros boxer atigrados, inmejorable pedigree, mucho carácter. Precio a convenir. Tel: 82 22 04 (mediodías) (12-6)

COMPRES

Compraria carabina calibre 22, en buen estado, pago contado. Tel. 84 33 41 noches a partir de las 9. (22-5)

Escopeta repetidora preferible marca Berette pago al contado. Tel. 84 33 41. Noches a partir de las 9 (22-5)

Puente de lavado coches, pago al contado. Tel. 84 34 00 o 84 37 61 (22-5)

Elevador coches, en buen estado, pago contado. Tel. 84 34 00 o 84 37 61 (22-5)

Todo Terreno, preferible Suzuki o Nissan, pago contado. Tel. 84 33 41 a partir de las 9 noche. (22-5)

LLOGUERS

Tenc un estudi per llogar a Porto Cristo. Tel: 82 19 90 (26-6)

Tenc un estudi per llogar. Tel: 82 09 70 (26-6)

En Sevilla, alquilo piso totalmente equipado a 100 m. de laExpo 92, muy económico. Tel: 955. 57 60 97 (26-6)

Se alquila casa para almacén. Tel. 55 32 37 (mañanas) (19-6)

Es lloga pis, zona C/ Es Barracar. Sense mobles. 30.000 pts. Tel. 55 23 38 (19-6)

Se traspasa zapatería, o para qualquier negocio; local grande y muy bien situado. Tel. 82 14 29 (de 10' 30 a 3' 30 h.) y 55 09 08 (de 10' 15h.)(19-6)

Atención: Se Alquila Piso en Sevilla para la EXPO' 92, para más información llamar al Tel: 82 13 36 (12-6)

Dispongo de casa grande para alquilar, apta para almacén, zona Plaza San Jaime. (Manacor). Interesados llamar tel: 5 32 37 (mañanas)(12-6)

Alquilo estudio C/ de la mar nº 1 s' illot. Tel: 81 02 28 (para gente responsable y no exigente)(12-6)

Se alquila 2º piso en la calle Bartolomé Sastre nº 24. Tel: 55 47 49 y 58 59 44 (12-6)

Es lloga un pis a Manacor. Informes Tel: 55 01 84 (12-6)

En Manacor se alquila piso céntrico sin comunidad), con teléfono. Informes: 55 16 10 (12-6)

En Porto Cristo alquilo piso a extrenar y completamente equipado. Tel: 55 16 10 (12-6)

Alquilo bajos en Porto Cristo amueblado y equipado de todos los electrodomésticos. Tel: 55 16 10 (12-6)

Alquilo estudio amueblado al lado del Club Nautico de Porto Cristo. TEl: 82 10 33 (12-6)

OFERTES TREBALL

Se necesita nativo inglés para dar clases en Maria de la Salud Tel: 52 52 87 (26-6)

Se precisa persona para Bingo Imperial. Informes Tel: 55 15 90. Preguntar por Luis Miguel (26-6)

Particular busca profesor para dar 1 hora diaria de Física y Química de 2º y 3º de BUP. Durante los meses de julio y agosto en Porto Cristo. Tel: 55 42 06 (12-6)

Cerc una dona de mitja edat, per servir i cuidar una sra. Només per les nits. TEl: 55 39 59 (29-5)

Cala Millor. Se necesita chica de 16 a 17 años. TEl: 58 65 12 (29-5)

Cala Millor. a Matrimonio, trabajo en tienda de souvenirs. Posibilidad 50%. Hablar inglés y alemán. Con experiencia. Tel: 58 65 12 (29-5)

Cala Millor. Dependienta. Inglés y Alemán. Con experiencia y referencias. Tel: 58 65 12 (29-5)

Necessitam jove amb carnet de 2ª per repartir. Tel: 55 08 27 (29-5)

Se necessita al.lota per guardar 2 infants. A ser possible en carnet de conduir. Tel: 55 10 03 - 84 37 19 (15-5)

DEMANDES TREBALL

Se ofrece delineante, nociones AUTOCAD, experiencia para trabajar unos meses en zona Levante. TEl: 82 16 55 (26-6)

Se ofrecen animadores, para fiestas Tel: 58 65 03 (26-6)

Se ofrece para trabajar en recepción o contabilidad profesor mercantil. Hablo correctamente alemán, inglés y francés con conocimientos de ordenador. Información al teléfono: 82 05 33 (26-6)

Deseo ropas para beneficiencia. Tel. 82 07 56 (mediodías, Antonio)(19-6)

Chica de 15 años busca trabajo de dependienta o para guardar niños. Tel. 81 05 61 (19-6)

Se busca trabajo de cualquier clase. 28 años. Inf. C/ Navegantes, 24-A, 1º derecha, Porto Cristo. (19-6)

Se ofrece chica para trabajar como dependienta o similar. Tel. 84 33 60 (noches)(19-6)

Chico de 17 años busca trabajo por las mañanas o noches para el verano. Tel. 82 01 65 (19-6)

Chica joven, 16 años busca trabajo por las tardes. Con nociones de ordenador. Tel: 55 18 97 (mediodías)(12-6)

Chica de 19 años busca trabajo con vehículo propio. Tel: 84 46 84 (12-6)

Al.lota de 16 anys s' ofereix per guardar nins tot el dia. Tel: 55 11 37 y 55 02 02 (12-6)

Se ofrece chica para limpieza del hogar. Pl. Industrial, 5 4º-2º. (5-6)

Chica de 14 años busca trabajo para verano de dependienta o para guardar niños Tel: 82 02 36 (5-6)

DIVERSOS

Se donen classes particulars d' EGB i BUP a Porto Cristo. Matins i horabaixes, mesos de juliol i agost. Tel: 82 15 57 (26-6)

Se dan clases de repaso de inglés, 6, 7, 8 de EGB en Porto Cristo. TEl: 55 12 57 y 58 53 88 (26-6)

Guarderia al.lots aquest estiu. Informació Xisca. C/ Menorca, nº 37 Tel: 55 57 39 (26-6)

Se dan clases de repaso en Manacor de EGB. Grupos reducidos Tel: 55 14 53 (26-6)

Donc classes de repàs d' EGB a Porto Cristo a partir de tercer curs. Informació: 82 04 38 (26-6)

Professora d' EGB dóna classes de repàs a s' Illot. C/ Mussolan nº 6. Tel: 55 56 83 (26-6)

Es donen classes de repàs d' EGB a Porto Cristo. Informes: C/ Concepció nº 66 (Porto Cristo) Tel: 55 32 33 (26-6)

Classes de repàs d' anglès, B.U.P. i E.G.B. Tel. 55 22 91 (19-6)

Sr. viudo, funcionario, pensionista, desea conocer a Srta. o Sra. viuda mallorquina, de 55 a 60 años, dejar tel. Apto. 134 - Manacor. (19-6)

Se donen classes de repàs B.U.P. i C.O.U. Tel 65 27 73 (Mª Bel)(19-6)

Se dan repasos de EGB especialidad en matemáticas. Habrá un grupo reducido de matemáticas de 8 EGB como máximo 5 personas. Llamar noches Tel. 84 45 80 (19-6)

Se dan repasos de contabilidad, mecanofrafia y prácticas de F.P. Llamar noches Tel. 84 45 80 (19-6)

Se dan clases de repaso en grupo y particulares de EGB y preparación 1º BUP, zona Sa Carrotja C/ Estora, 6 Porto Cristo. Llamar 55 06 70 (12 al 14 h. y 9 a 11 vespre)(19-6)

Clases de matemáticas para alumnos de BUP y COU en Porto Cristo. C/ Peña, nº 3, 3 izda. Tel 55 47 47 (Manacor) y 82 12 22 (Porto Cristo)(19-6)

Es donen classes de repàs d' EGB a Manacor els mesos d' estiu. TEl: 55 30 79 (12-6)

Se donen classes de repàs fins a 6º d' EGB en es Port, mesos Juliol i Agost. Tel: 84 34 05 y 82 18 75 (12-6)

Llicenciat en Història donaria classes de repàs BUP a Porto cristo. Tel: 55 08 01 (matins) (12-6)

Se donen classes de repàs d' EGB, 1º BUP i Català. Grups reduits. Tel: 55 22 71 (12-6)