

UGT I CC.OO. l'han convocada també a Manacor

**EL DIA 14,
ATUR GENERAL**

Coste econòmic, datos geogràfics y demogràfics

ASI SERA EL HOSPITAL COMARCAL



Si prospera que l'urbanització es tramiti per la LLei del Sol

CALES DE MALLORCA, EN MANS DE L'AJUNTAMENT



De Cala Antena a S'Estany d'En Mas

**AREA NATURAL,
D'ESPECIAL INTERES**

El PSM ha fet la proposta al Parlament

Por problemas con un equipo

**EL TORNEO DE
PEÑAS,
EN PELIGRO**

Restaurant Molí d'En Sopa

Comunica a tots els seus clients que per dissabte vespre té totes les seves places ocupades.

Perdonau les molèsties

III Exposició de PLANTES D' INTERIOR

Del **3** al **6** de desembre

Novetats
Jardins interiors i rams de flors seques



HORARI:

Feiners: **de 19 a 21 h.**

Dissabtes: **de 17 a 21 h.**

Diumenges: **de 11 a 13 h.**

i Festius: **de 17 a 21 h.**

SALA D'EXPOSICIONS
DE L'OBRA CULTURAL DE LA
CAIXA DE PENSIONS



Organitza:

JARDINERIA ADROVER, S.L.

Tel. 55 29 40

Arriben els parquímetres

Entrada ja en màquines aquesta edició de 7 Setmanari, ens arriba la notícia que s'han començat a instal·lar els aparells mecànics que s'han de convertir, en pocs dies, en els parquímetres de la zona centre de Manacor.

Fa mesos aquesta revista va explicar el funcionament detallat dels parquímetres, així com les tarifes per a la seva utilització. Marc Juaneda, a una entrevista concedida a aquesta mateixa publicació, explicava també els motius que havien induït a l'Ajuntament a prendre aquest sistema com a possible solució del caos circulatori actual a Manacor i de manera especial del Centre.

Hi ha, però, alguns aspectes que queden obscurs i que volem comentar, amb una intenció constructiva, sense amagar l'escepticisme que aquesta decisió provoca a molts de ciutadans.

Primera qüestió: el parquímetres no creen un sol aparcament, sinó més bé tot el contrari; de cop se'n perden quasi cent cinquanta. D'acord en què al centre la gent ara, -pagant, com és natural- hi trobarà aparcaments amb més facilitat, però els cotxes que es deixaven a la zona del nucli central manacorí no desapareixen, sinó que es traslladen a un altre lloc. La solució, doncs, no és ni per a la circulació ni per crear nous aparcaments, sinó per a facilitar un lloc momentani on deixar el vehicle en hores de feina. Un temps, per altra banda, molt limitat i car.

Segon: hem reiterat fins a saciar que els problemes circulatoris, ara mateix ja no es redueixen al centre de Manacor, sinó que cada dia la perifèrica -per dir-ho d'alguna manera- està més saturada, embossada i caòtica. Els parquímetres, a primera vista no afecten a aquestes barrades més foranes, però és tan sols a primera vista, ja que els cotxes del centre, que no podran estar aparcats en hores de pagament, s'hauran de traslladar més enfora: a la perifèria. I d'aquesta manera ja tenim aquests barris, que avui ja no són tranquils ni amb espais amples per aparcar-hi, amb un problema més: l'avalanxa de cotxes del centre.

Un tercer aspecte: els responsables de la circulació a Manacor havien promès tenir un canvi d'impressions amb els ciutadans que habiten el centre, per mirar de trobar solucions a la seva situació. A aquesta hora -i s'estan instal·lant els parquímetres- cap ciutadà d'aquesta zona ha estat requerit per l'Ajuntament per a demanar-li la seva opinió o per assabentar-lo de les decisions municipals.

I una quarta, per acabar: el problema de Manacor, pel que fa a la circulació és tan sols de manca de nous aparcaments. Per una banda creixen els cotxes i altres vehicles -mil de gener a agost de 1.988- i es perden contínuament els aparcaments ja existents. La millor manera de posar fi a la situació actual, ho reiterem un cop més, és crear nous aparcaments. Ja sia a Joan Lliteres o a Antoni Maura; el desequilibri actual s'està accentuant cada dia que passa i ningú no fa res. Bono, hi ha gent que sí: crea aparcaments particulars a preu d'or. Està en el seu dret.

Núm. 106, 2-12-88

POLITICA

- El C.I.T.N. de Cales podria regular-se per la Llei de sol. Pàg. 5.
- El PSM demana que Cala Varques sigui declarada Àrea Natural d'Especial Interés. Pàgs. 6-7.
- Queixalades. Pàg. 9.

ACTUALITAT

- CCOO i UGT criden a la gent a l'atur general de dia 14 de desembre. Pàg. 11.
- Espais naturals i societat, exposició del GOB. Pàg. 13.
- Reportatge: Hospital Comarcal de Manacor. Pàgs. 14-18.
- Exposició-subhasta APROSCOM. Pàg. 21.
- Cafè Quatre, un nou estil de cafè. Pàg. 23.
- Tercera Edat. Pàg. 24.
- Llevant. Pàgs. 28-30.

CULTURA

- Agenda. Pàg. 31.
- Trailer. Pàg. 32.
- 7 a les Escoles. Pàgs. 33-35.

ESPORTS

- A s'hora de sa veritat. Pàg. 38.
- Per Pilotes. Pàg. 39.
- Prepartits. Pàgs. 40-44.
- Cantera del C.D. Manacor. Pàgs. 45-47.
- Resultados y clasificaciones. Pàgs. 48-49.
- Peñas de fútbol. Pàgs. 50-51.
- Bàsquet. Pàgs. 52-55.
- Dardos. Pàg. 57.
- Judo. Pàg. 59.
- Medicina esportiva. Pàg. 60.
- Hípicas. Pàg. 62.

Dep. Legal PM 779-1986

Director: Antoni Tugores.

Redactora en cap: Sebastiana Carbonell.

Redactor en cap esports: Felip Barba

Redactors: Albert Sansó, Jaume Ramis, Joan Vicenç Acuña.

Fotògraf: Pep Blau.

Col·laboradors: Jaume Capó, Hilari de Cara, Damià Duran, Llorenç Femanias, Gabriel Galmés, Andreu Genovart, Llorenç Gibanel, Tomeu Matamalas, Jaume Melis, Marta Melis, Toni Muntaner, Bernat Nadal, Jaume Santandreu, Josep Segura i Salado, Alfonso Puerto, Ben Vickers.

Corresponsalies: Sant Llorenç: Llorenç Frèrer. Es Port: Rafa Gabaldón. Calas de Mallorca: Colectivo 4. Cala Millor: Bel Servera. Sant Joan: J. Matas. Petra: Bartomeu Riera. Son Carrió: Francesc Galmés.

Publicitat: Tel. 55 03 28

Edita: Informacions Llevant S.A. - Passeig Ferrocarril, 1 - Tel. 55 03 28. Manacor.



A NEW COURSE BEGINS IN JANUARY

Professors: Ben Vickers
 Gabriel Galmés
 Peter Watkinson
 Suzanne Duckitt

Contact us at:

CARRER OLESA, 12 - 55 17 87



viajes manacor, s.a.

Avda. d'Es Torrent, 1
 Teléfono 55 06 50
 Télex 69259

GAT 490

OFERTAS NAVIDAD - FIN DE AÑO

TODA ITALIA Del 28/12 al 03/01
 (Venecia, Roma, Asfs, Florencia, Milán)
 Precio..... 53.000 pts.

FIN DE AÑO EN ROMA Del 28/12 al 04/01
 Hotel*** 45.000 pts.
 Hotel**** 54.000 pts.

AUSTRIA - VENECIA Del 27/12 al 04/01
 (Milán, Insbruck, Salzburgo, Viena, Venecia)
 Precio..... 69.500 pts.

FIN DE AÑO EN PARÍS Del 29/12 al 03/01
 Precio..... 29.900 pts.

LONDRES
 Del 29/12 al 01/01 33.650 pts.
 Del 05/01 al 08/01 28.650 pts.

VUELOS CHARTERS ESPECIALES

ROMA
 Del 28/12 al 04/01 20.000 pts.

VENECIA
 Del 28/12 al 04/01 20.000 pts.

MILÁN
 Del 27/12 al 03/01 20.000 pts.

DUSSELDORF
 Del 23/12 al 06/01 25.000 pts.

ZURICH
 Salidas 18 y 25 Diciembre.
 Regresos 01 y 08 Enero.

Precio..... 25.950 pts.



*¡¡Prepare su viaje de Navidad y Fin de Año con antelación!!
 Venga a vernos sin compromiso*

LLull i Ferrer es reuneixen avui amb el Conseller Cladera

El C.I.T.N. de Cales passarà a tramitar-se per la Llei de Sòl

Hi ha moltes possibilitats d'acord entre la Conselleria i l'Ajuntament

El Centre d'Interés Turístic Nacional de Cales de Mallorca ha estat en moltes ocasions motiu de polèmica. L'Ajuntament de Manacor encara no ha rebut la recepció de la urbanització, i a més, no té autori-

tat legal per a tramitar els diversos expedients, que com a C.I.T.N. es regulen per una llei especial, regulació de la qual n'és responsable la Conselleria de Turisme.

S. Carbonell.- La visita s'havia de reatitzar a les 11'30 h. d'avui matí. Els delegats de l'Ajuntament i el Conseller s'havien de reunir als locals de la Conselleria a Ciutat. Pareix ésser que hi ha moltes possibilitats d'acord entre la Conselleria de Turisme i l'Ajuntament.

Acord que seria el de què l'Ajuntament pogués tramitar totes les llicències per la Llei de Sòl com es fa als altres terrenys del municipi.

Pel que s'ha pogut saber a l'Ajuntament, per part dels serveis jurídics dels dos organismes, l'acord és possible.

A més a més, pel que hem pogut saber, la urbanitzadora s'està estudiant la possibilitat de revisar el pla que tenien elaborat. Revisió que aniria a la reducció de places urbanitzables.

CAMPANYA DE MILLORAMENT DE FAÇANES

La darrera Comissió de Govern va aprovar la proposta del Delegat d'Urbanisme, Bartomeu Ferrer, per a realitzar una campanya de millorament de façanes.

Cal dir que des de què es va aprovar, per part de l'Ajuntament en ple, la taxa sobre façanes, ja són moltes les persones que demanen llicència per a restaurar les seves.

Segons ens comentava el Delegat d'Urbanisme, en aquest mes de novembre que ara hem acabat s'han demanat vint-i-set llicències per a restaurar les façanes. Xifra molt important, si es pensa que abans per norma general les façanes no s'acabaven.



Cales de Mallorca es podrà tramitar per la Llei de Sòl.

Per la campanya de millorament de façanes que es durà a terme, s'han destinat de moment 1.488.000 ptes.

ENLLUMENAT DE CALA MURADA

L'Associació de Propietaris de Cala Murada rebrà de l'Ajuntament de Manacor una subvenció de 250.000 ptes. en concepte de manteniment de l'enllumenat públic d'aquesta zona.

MATANÇA DOMICILIÀRIA

La Comissió de Govern va acordar el sol·licitar de la Conselleria de Sanitat i Seguretat Social autorització per poder efectuar en el nostre municipi la matança domiciliària, matança que acabarà dia 30 d'abril de 1.989.

Cal tenir en compte, que prest es posarà en marxa el nou escorxador, i que la matança a domicili ja no es podrà efectuar.

Fotos: Pep Blau



En un mes s'han demanat 27 llicències per a reparar façanes.



El PSM-EMM demana que Cala Varques sigui àrea natural d'especial interès

El PSM-EMM ha presentat recentment a la Mesa del Parlament Balear una Proposició de Llei de Declaració de la zona costera de Manacor, denominada Cala Varques àrea Natural d'Espècial Interès.

Aquesta proposició ja va ser anunciada per Bar-

tomeu Ferrer Delegat d'Urbanisme de l'Ajuntament de Manacor i membre del PSM a la taula rodona que sobre el tema de les cales verges va organitzar el GOB.



Si s'aprova la Proposició de Llei Cala Varques serà una zona protegida.

S. Carbonell.- La proposició de Llei va ser representada amb data de 11 de novembre, i en l'exposició de motius entre altres coses es diu: «La costa de Llevant de Mallorca s'ha vist afectada per una intensa transformació urbanística, a partir del procés turístic massiu. S'han desenvolupat urbanitzacions amb grans densitats d'edificació, sense criteris de respecte a les condicions naturals i al paisatge... s'ha configurat un litoral «balearitzat» que pateix una pressió immobiliària constant fins i tot sobre àrees protegides com Sa Punta de N'Amer».

I es continua raonant... «La protecció d'aquesta part de la costa de Manacor, esdevé d'una importància excepcional ja que encara s'hi mantenen les condicions naturals. S'ha de preservar aquest sector de tota nova degradació per tal d'evitar l'edificació contínua de tota la costa».

CALA VARQUES

«Aquesta àrea, amb el nom de

Cala Varques, va ser inclosa a la Proposta d'Actuació Relativa a les Àrees Naturals de Balears, presentada pel Govern a la CAIB... i va ser inclosa també en els estudis de l'INESE i ICONA.»

Es continua dient que es tracta d'una àrea que inclou:

«des de Cala Antena, Cala Segrill, Cala Soldat, Cala Bota, Cala Virgili, Cala Magraner, Es Caló des Serral, Cala Sequer, Cala Varques, Cala Falcó, i el tros recte de costa fins a S'Estany d'en Mas».

L'Àrea protegida inclouria segons la Proposta de Llei «un tram costaner pla del litoral rocós alt, obert a la mar amb una sèrie de petites cales de gran bellesa. Inclou també els terrenys des de la mar fins a la carretera de Porto Colom a Porto Cristo».

La citada exposició de motius continua parlant de les espècies naturals que es troben a la zona, tant la vegetació com la fauna.

Per a continuar dient: «La protecció d'aquests conjunts d'elements naturals i culturals presen-

ta un interès extraordinari, i la situació actual és de greu amenaça a través de les pressions urbanitzadores que afecten tota aquesta àrea».

PROPOSICIÓ DE LLEI

Article 1

Es declara Àrea Natural d'Espècial Interès, l'espai situat dins el terme de Manacor, denominat en aquesta Llei «Cala Varques», a tots els efectes prevists a la Llei 1/1984 de 14 de març d'Ordenació i Protecció d'Àrees Naturals d'Espècial Interès.

Article 2

L'Àrea Natural d'Espècial Interès de la zona costera de Manacor comprèn des de Cala Antena fins a S'Estany d'en Mas, incloent Cala Segrill, Cala Soldat, Cala Bota, Cala Virgili, Cala Magraner, Es Caló des Serral, Cala Sequer, Cala Varques, Cala Falcó, i el tros recte de costa fins a S'Estany d'en Mas.

L'Àrea té com a límits els que queden grafiats en el plànol annex.

Article 3

El Pla Especial al que fa referència la Llei 1/1984 determinarà les mesures de gestió que siguin del cas, així com la normativa complementària a desenvolupar.

«S'inclou des de Cala Antena fins a S'Estany d'en Mas

DISPOSICIÓ TRANSITÒRIA 1ª

El règim urbanístic transitori aplicable al sòl no urbanitzable d'especial protecció fins a l'aprovació del Pla Especial de Protecció previst a l'article 5 de la Llei 1/84, d'Ordenació i Protecció d'Àrees Naturals d'Interès Especial serà la següent: A tota l'àrea s'hi aplicaran les determinacions establertes en el Pla Provincial d'Ordenació de les Balears, aprovat definitivament el 4 d'abril de 1973 per als Elements Paisatgístics Singulars.

El Govern promourà la reglamentació i gestió oportunes per tal de garantir la preservació de l'àrea en tant que es redacta el Pla Especial.

DISPOSICIÓ TRANSITÒRIA 2ª

El Govern de la Comunitat Autònoma de les Illes Balears preveurà en el pressupost de 1990 i pressuposts successius, les possibles despeses extraordinàries que es puguin dependre de l'aplicació d'aquesta Llei.

DISPOSICIONS FINALS

Primera.- Hom autoritza el Govern de la Comunitat Autònoma a dictar les disposicions necessàries per a l'aplicació i el desenvolupament d'aquesta Llei.

Segona.- La present Llei tindrà vigència a partir del dia següent al de la seva publicació en el Butlletí Oficial de la Comunitat Autònoma de les Illes Balears.

D'aprovar-se aquesta Proposició de Llei presentada pel PSM-EMM al Parlament Balear, la zona que a la Proposició s'anomena Cala Varques, serà Àrea Natural d'Espècial Interès, la qual cosa voldrà dir, que



Es podrà acabar amb l'especulació de la zona?

s'ha donat una passada important per a conservar la zona, i protegir-la de l'especulació.

Fotos: Arxiu

CA'N LLIRO

CAFÈ

Començant la temporada d'hivern una vegada més, al vostre servei

ROSTITS AL FORN

Joan Lliteras, 42. MANACOR

Tel. 55 01 07

CODORNIU

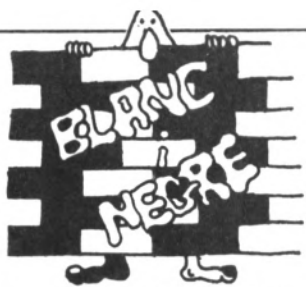

CODORNIU

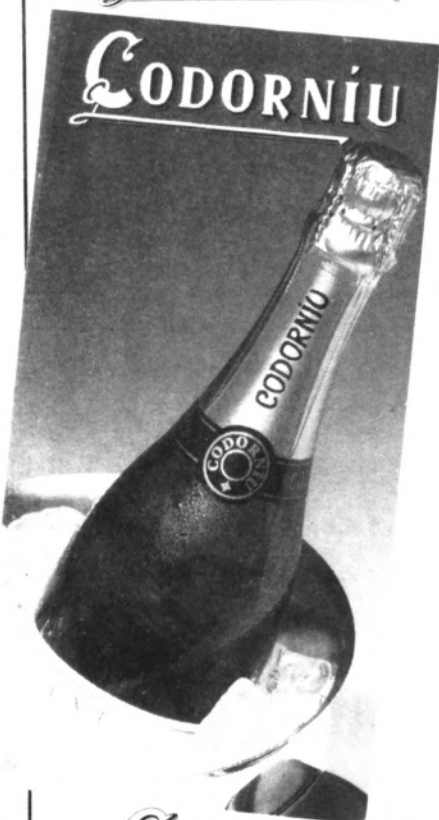

FESTA
CODORNIU!!

a

Guió
realització
i
direcció

Guillem «Guti»
i
Tomeu «Casetes»

BLANC I NEGRE

Divendres dia 9 de desembre

*Veniu a aquesta divertida festa a on hi
haurà xampany*

CODORNIU GRATIS

des de les 22 h. a la 1 de la matinada.

CODORNIU

C/ Puerto, 70. PORTO CRISTO

CODORNIU

LA SETMANA QUE VE

MODA
A
ANACOR
I COMARCA

SUPLEMENT

A...

7 Setmanari

QUEIXALADES

SERÀ GROS, DIA 14!
EL 14-D PASSARÀ A LA
HISTÒRIA! AIXÒ DE LA VAGA
GENERAL HA MOGUT MÉS
REBUMBORI QUE EL REFERÈNDUM OTAN...



DEL QUE POT SUCCEIR,
TOTIOM DIU LA SEVA I TOTIOM
FA PRONÒSTICS I POSA MES-
SIONS: DES DEL SOSSIO QUE
AFIRMA QUE EL CAUDILLO
NPROFITARÀ PER RESULTAR...



... FINS A LA PORTAVEU DE
LES DONES MALTRACTADES,
QUE CALIFICA LA VAGA DE
PROVA MASCLISTA I FAL·LÒCRA-
TA FER VEURE QUI TÉ ELS
DALLOUS MÉS GROSSOS I
MÉS BEN POSATS: EN REDOU-
DO O EN GOUSALES...



NATURALMENT, L'EX-FARAO
ELS GUANYARIA A TOTS DOS
"I ELS EN DONARIA, DE
HUELGA...!" TOTS A
FER PIRÀMIDES!!



PERÒ AI! EL MALEIT PACTE
"DE POGRES", VULGAR CONJU-
BERNI JUDEOMASSÒNIC EN
REALITAT, LI VA EXPROPIAR
LA POLTRONA, BEN IGUAL
QUE ARA EXPROPIEU ELS
TERRENYS PRESSUMPTA-
MENT HOSPITALARIS...



PERÒ NO VOS PENSÀSIL!
TAMBÉ HI HA UN SECTOR DE
S'AGRÍCOLA QUE RECOLZA
LA VAGA GENERAL I QUE
VOL FORMAR "PIQUETES".
JA HAN AMENAGAT...



... A TOTS ELS QUE JUGUIN
A PARXÍS AMB ROSAR-LOS
BLANS A GARROTADES. D'AL-
TRES S'ESTIMARIEN MÉS
REPETIR L'AMENAGA DE BOM-
BA PERQUÈ ENMIG DEL "BA-
RULLO" POGUEREN TOCAR
LES ANQUES A LA CAMARERA...



ARA BÉ, LES MÉS DIVERTI-
DES SÓN LES VIUDES: DE
DEU NOU (SEGONS ENQUESTA
REALITZADA PELS NOSTRES
EMBAIS INFILTRATS) ES
PENSEN QUE EL DIA 14...



... ÉS "SAN VALENTÍN"!!



EXCLUSIVE

DISCO

GRAFFITI

CALA

MILLOR

PROXIMA SEMANA

Abierto cada día

Nos copian a menudo.
No se conforme con una imitación.



Basic

La línea "Basic" es un diseño genuino, pensado para solventar las nuevas necesidades de su oficina. Para adaptarse a los nuevos espacios que exige la tecnología y a las exigencias funcionales de los ordenadores. Unos muebles fabricados por los especialistas de Permasa para resolver con espíritu práctico las proporciones estéticas de su oficina. En Gilet tenemos este despacho, con todos los accesorios, que puede crecer mientras crezca su negocio, ensamblando con armonía los módulos que usted decida añadir.

Palma de Mallorca
Via Alemania, 10 - 12
Tel. (971) 29 02 50
(* 29 61 30)

Polígono Son Castelló
Cremio Zapateros, 34
Tel. (971) 20 10 62

Inca
Avda. Alcúdia, 25
P. de la Fuente, s/n
Tel. (971) 50 39 54

Ibiza
Pza. E. Fajarnes, s/n
Tel. (971) 31 26 18

Mahón
Cami d'es Castell, 70
Tel. (971) 36 41 47

Manacor
Av. Eduard Hug Heusch, 62
Edificio Tennis, bajos
Tel. 55 35 65

GILET

EQUIPAMIENTO DE OFICINAS

UGT i CCOO expliquen les raons de l'atur general de dia 14 de desembre

Es rebutja la política econòmica del PSOE

S. Carbonell.- Els sindicats UGT i CCOO convocaren dilluns passat una roda de premsa per a explicar les raons de l'atur general de dia 14 de desembre. La notícia ha ocupat prou espai en la majoria de mitjans de comunicació. Ambdós sindicats rebutgen la política econòmica del PSOE, qualificant-la com a antisocial i insolidària.

A la roda de premsa hi eren presents José López de CCOO i Guillem Vadell de la UGT. Ambdós es mostraren d'acord en la qualificació de la política econòmica del Govern Central. Explicant-nos que la política «antisocial i insolidària del Govern i els empresaris implica algunes de les més greus agressions patides pels treballadors i treballadores des de la restauració de la democràcia».

PLA DE TREBALL JUVENIL

EL Pla de Treball Juvenil que el Govern vol posar en marxa, és segons els sindicats convocats de l'atur general, la gota que omplí el tassó. Perquè segons ells, el Govern no vol crear llocs de treball pels joves, sinó explotar-los, substituir als treballadors fixos, augmenten els beneficis dels empresaris, condemnant definitivament a la resta de treballadors que en aquests moments es troben a l'atur.

Aquest Pla de Treball Juvenil del Govern, s'aplicaria a joves de 16 a 25 anys, que no hagin realitzat anteriorment cap tipus de treball per compte d'altri, a no ser que el treball hagués estat inferior a tres mesos.

Aquest contracte seria mínim de sis mesos i màxim de 18 mesos, i només s'inclou tan sols una pròrroga.

Els sous serien, segons els sindicats, molt baixos, la qual cosa suposaria una explotació de treballadors joves.

José López de CCOO declarava a la roda de premsa: «en un sistema democrático tan joven como el nuestro, las políticas críticas son sanas para la misma institución



José López i Guillem Vadell explicant les raons de l'atur general

democrática. Por ello, esta jornada de paro general es importante, al Gobierno se le pide que cambie su política económica».

I Guillem Vadell convocava a tothom per a sumar-se a la jornada d'atur general «per demostrar al Govern que estam en contra de la seva línia econòmica, no contra el Govern, sinó a favor d'una millor distribució de la riquesa»

LES RAONS

Les raons de l'atur general segons els sindicats convocants són moltes i variades: regressiva pujada de pensions pel 1989. Negativa a prendre mesures sobre el greu error

comés en la previsió de la inflació. Espectacular creixement de les diferències de sous entre la gran majoria dels treballadors i els directius, i als càrrecs de les empreses. L'afavoriment de la utilització dels excedents empresarials. La degradació dels serveis públics i prestacions socials, etc.

Pel que es veu, les raons són moltes i variades, i els sindicats conviden a tothom que les vulgui conèixer en profunditat, a assistir a les xerrades que es faran als diversos llocs de treball, o a demanar informació als locals que aquests sindicats tenen a la nostra ciutat.

La consigna dels sindicats és la de dia 14 de desembre, tothom a l'atur general.

Foto: Pep Blau

Es celebrà una Assemblea General

Guillem Barceló novament president dels antics alumnes de la Salle

Redacció.- Guillem Barceló va ser reelegit President de l'Associació d'Antics Alumnes de La Salle de Manacor. La reelecció es celebrà di-vendres passat a l'Assemblea Ge-neral dels antics alumnes.

La trobada va començar amb una missa celebrada per D. F. Ramis, en memòria de Miquel Parera antic President de l'Associació.

A l'Assemblea General es va pre-sentar la memòria dels darrers qua-tre anys, l'estat de comptes i l'entrega de nous carnets. També es va fer un petit homenatge a la que fins al moment va ser la secretària de l'As-sociació, que fa poc s'ha jubilàda.

La festa va acabar amb un sopar de companyerisme entre tots els an-tics alumnes, i els convidats.

Fotos: Pep Blau *Un moment de l'acte*

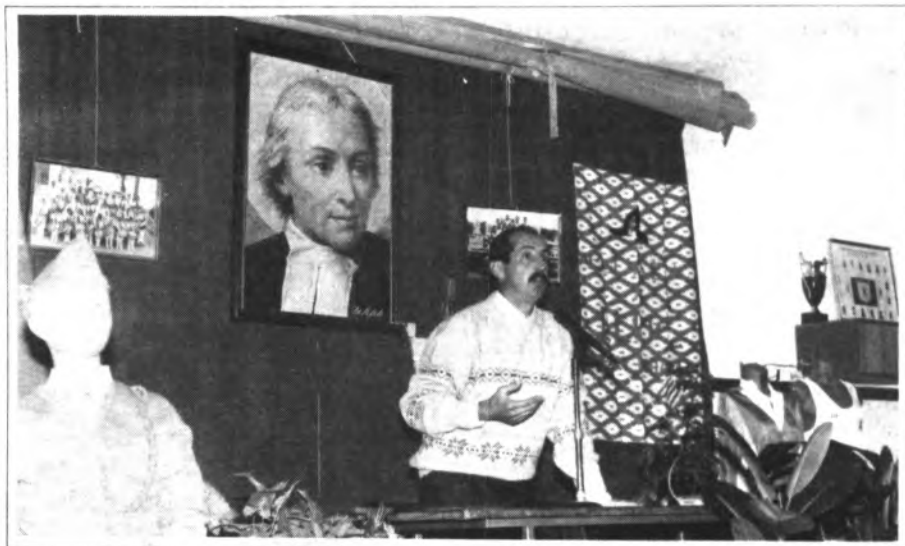

Homenatge a l'ex-secretària de l'Associació.

CINE GOYA

Viernes, a las 21'00 horas
Sábado 17'30 h. sesión continua
Domingo 14'45 h. sesión continua

Descanse en piezas
**Por encima
de la ley**

MERCERIA ★
Manacor
AVDA. DR. FLEMING, 22 - MANACOR
MERCERIA, PERFUMERIA, GENEROS DE PUNT
TEL. 55 06 55

**DARRERES NOVETATS
DE LES FIRES DE BARCELONA**
gran varietat de:
PANTALONS-JACS

I CAMIES D'HOME I DONE.
segú que si mos visitau, trobareu lo que cercau.

Espais naturals i societat

Exposición del GOB al Parc Municipal

Redacció.- El Grup Balear d'Ornitologia, GOB, va inaugurar exposició divendres passat. Aquesta exposició, sobre els espais naturals i la societat restarà oberta al públic fins dia 18 de desembre.



El GOB al catàleg de presentació explica que: «Hi ha dues vies bàsiques per a la protecció d'un espai natural: la compra per part de l'Administració o d'una entitat privada dedicada a la conservació; o bé, la declaració com a àrea protegida, mitjançant llei o decret, d'un territori de propietat privada».

Per afegir que aquesta exposició s'ha organitzat per oferir «una visió global de l'estat actual de protecció d'espais natu-

als a les Balears, amb un doble objectiu: contribuir a augmentar el grau de conscienciació del públic, i estimular els nostres responsables polítics a posar en solfa una labor urgent i decidida de conservació de tot el territori encara no afectat per la degradació».

L'exposició es pot visitar els dies feiners de 19 a 21 hores i els dissabtes i diumenges de 17 a 21 hores.

Foto: Pep Blau

La exposició va ser inaugurada divendres passat



PIDECO

UNA VERDADERA CALEFACCIÓN EN SU HOGAR

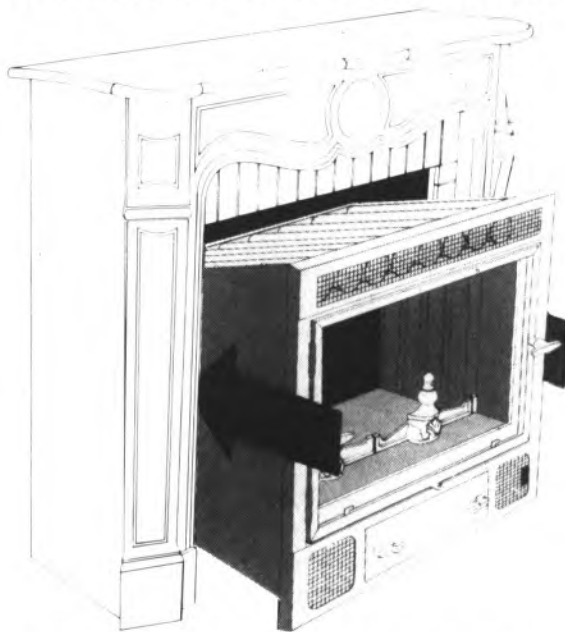

Estufas y chimenes VISTAS Y PARA EMPOTRAR en su hogar, calefacción por aire y por agua, accesorios para chimeneas, etc.

SUPRA



UNA GAMA MUY COMPLETA

PIDECO piscinas

construye su piscina, pista de tenis, squash, depuraciones y reparaciones, conservación mantenimientos piscinas, productos químicos, accesorios y recambios, limpiadores piscina automáticos, pinturas piscinas, tenis, etc...

VÉANOS EN:

Av. Salvador Juan, 74 (Manacor) Tel. 55 57 77
Nuestro horario es de 10 a 1'30 - 4 a 8'30 h.
Sábado mañana abierto de 10 a 1'30 h.

Aproximación al futuro Hospital Comarcal

El Dr. Juan Prats Guerrero, experto en temas de Sanidad Pública, Inspector de INSALUD, Director de Hospitales y Secretario Técnico de la Unión Balear de Entidades Sanitarias, expone en estas páginas de 7 Setmanari las bases para el desarrollo del futuro Hospital Comarcal de

Manacor; el Dr. Prats participó activamente en la elaboración del Plan de Ordenación Sanitaria de la Comunidad Autónoma y conoce, como pocos, la realidad médico-hospitalaria de esta comarca.

Durante el pasado año 1987, concluyeron los trabajos de elaboración del Plan de Ordenación Sanitaria que, impulsado por la Consellería de Sanidad, fue posteriormente aprobado por el Parlamento Balear.

Una de las realizaciones concretas que eran propuestas, la construcción del Hospital de Manacor, creaba una cierta polémica; finalmente zanjada por la decisión del Ministerio de Sanidad de proceder a su pronta realización. En este trabajo pretende poner de manifiesto las razones que nos condujeron a definirlo como prioritario así como sentar las bases mínimas que permitan concretar lo que ha de ser el hospital, sus dimensiones, actividad prevista, costes, personal, etc.

Introducción.

Hospital comarcal y hospital de sector o distrito son términos que expresan un mismo esquema organizativo, siendo aplicaciones o ubicaciones distintas del concepto de Hospital General Básico concebido como aquel que dotado de profesionales suficientes, de una tecnología de amplia utilización, y de costes asumibles en función de dicha utilización, esté permanentemente capacitado para resolver el 80-90 % de la patología que le llega de su ámbito territorial de referencia. La banda del 80-90 % puede aparecer excesivamente amplia, si bien está justificada por las notables diferencias entre distintas comarcas y sectores: su epidemiología, su nivel de vida, sus isocromas a un hospital más tecnificado, etc.

El Hospital General Básico que se ubica en una gran ciudad con zona de influencia urbana, es el hospital de sector o distrito y el que extiende su radio de sección a una zona más amplia, con distintos municipios, es el hospital comarcal.

Lo que caracteriza a ambos es su inserción en una determinada zona de influencia o dicho de otra forma, su compromiso con la población. Este compromiso es más fuerte en el caso del hospital comarcal (cuando la comarca está bien delimitada), entre otras razones por



la lejanía de opciones alternativas. El compromiso supone una actitud permanente de adaptación dinámica a las necesidades y a la «forma de producirse» estas necesidades. No se trata de crear una estructura rígida a la que los ciudadanos se acoplen, sino justamente en sentido contrario, en consonancia con los criterios de planificación indicativa, ampliamente aceptados. Sorprende ver todavía algunos trabajos que delimitan con exactitud el número de camas que ha de tener un hospital, en nuestro caso el de Manacor, sin tener en cuenta procesos de adaptación, peculiaridades de la población ni bandas razonables de necesidades.

Ciñiéndonos ya al caso de hospital comarcal y aceptando como deseable este compromiso del hospital con la comarca, está claro que aparecen dificultades para su logro con dos orígenes bien diferenciados.

De un lado están las dificultades basadas en la propia geografía comarcal (grupos de población más o menos heterogéneos, diferencias marcadas de hábitat, diversidad de formas de producción, etc.), son factores que amplían el

«abanico epidemiológico» y dificultan técnicamente el compromiso.

Evolución de la población.

El fenómeno turístico estacional masivo, de diferentes orígenes, lenguas y culturas aplicación de criterios rígidos tanto en la planificación como en la programación y gestión ello comarca y sus problemas han de ser tenidos en cuenta a la hora de formular cualquier previsión.

Por otro lado aparecen serias dificultades sobre la base de quién, cómo y desde dónde se planifica, organiza y dirige el hospital. Cuanto más «geográficamente dispersa» sea una comarca, mayor es la exigencia de adaptación y, por tanto, menos eficaz y más costosa la aplicación de criterios rígidos tanto en la planificación como en la programación y gestión de ulteriores.

Trasladando estas consideraciones al caso de Manacor nos encontramos con que, si la planificación y gestión corresponde a determinado organismo públi-

co, en el mejor de los casos resolverá satisfactoriamente los problemas de la población estable a su cargo, deficientemente los de la población que no está a su cargo, tanto si es estable como si no lo es. Es una conclusión técnica que, por supuesto, puede flexibilizarse en virtud de decisiones políticas, si bien a expensas de un importante crecimiento de los costes, al menos con los condicionantes actuales.

Los mismos problemas, en cuanto al compromiso global con la comarca, tendrían cualquier iniciativa de otro grupo que fuera dirigida exclusiva o fundamentalmente a su parcela de población protegida.

La comarca de Manacor.

Los datos que se ofrecen, como breve apunte geográfico, son los que figuran en el citado Plan de Ordenación Sanitaria, agradeciendo a la Consellería de Sanidad las facilidades dadas para su reproducción.

- población de derecho 93.786 hab.
- extensión..... 1.337 km²
- densidad de población.... 70,6 hab/km²
- popl. estimada en temporada turística..... 200-250.000 hab.

Los datos geográficos precisan de una serie de comentarios, desde la peculiar óptica del planificador sanitario:

Las cifras se refieren exclusivamente a la población de derecho. Existe una importante población residente habitual no censada y que, a efectos de cobertura sanitaria, no forma parte del grupo de población turística.

La demografía, como en todas las zonas de gran movilidad, es muy compleja y los censos no reflejan más que una parte de la realidad poblacional.

El número de habitantes pasa a ser más del doble en verano. Sus problemas de atención sanitaria también deben ser considerados y resueltos en la comarca en la medida de lo posible.

Hay que prestar gran interés a la detección de tendencias estables de crecimiento en grupos poblacionales concretos, como pueden ser el de jubilados de países de la CEE por las evidentes necesidades y hábitos de atención sanitaria que traen consigo.

La población de derecho presenta una evolución típica en los últimos 15 años: aumento en zonas costeras y estabilización y aún regresión en los municipios rurales del interior, donde las tasas de población «vieja» es una de las más elevadas de Europa.

La densidad de población de la comarca es la más baja de Baleares. Este dato junto al de disponer de una zona costera más amplia y con mejores condiciones de habitabilidad y accesibilidad hace que, en conjunto, mantenga un elevado potencial de crecimiento que, de alguna forma, se está poniendo de manifiesto en los últimos años, al tiempo que una mayor distancia entre sus extremos que el resto de sectores de las Islas.

Todos los datos geográficos tienen una notable influencia a la hora de planificar la atención sanitaria en general y la hospitalaria en particular. Partiendo de las tasas actuales de frecuentación, que

más adelante veremos, es previsible un rápido incremento en cuanto se disponga de un hospital adecuado.

La organización sanitaria prevista en el Plan de Ordenación delimita cinco Zonas Básicas de Salud con cabecera en:

- Manacor
- Villafranca de Bonany
- Felanitx
- Campos-Santanyí
- Son Servera-Artá

La comarca se organiza como un sector sanitario, englobado en una de las dos o tres áreas de salud que, se prevén en Mallorca.

Las isocronas al hospital de Manacor, según porcentajes de población serán:

- menos de 15 minutos 54%
- menos de 30 minutos 77%
- menos de 45 minutos 100%

La Comarca de Manacor es la que tiene el mayor volumen de población a más distancia de Palma y por tanto, de cualquier hospital, con unos tiempos de desplazamiento de hasta 90 minutos. Esta ha sido, por equidad, la razón principal de la prioridad de construcción de este hospital, partiendo de que, el volumen de población lo justifica suficientemente.

El hospital.

¿Qué hospital? ¿Qué tipo de servicios? ¿Qué dimensiones? ¿Qué ritmos de puesta en funcionamiento?

El modelo estándar del Hospital General Básico se sitúa en torno a un «tamaño» que no exceda, en general, de las 250 camas, con una estructura de la mayor simplicidad posible, dotado de unos medios tecnológicos que conjuguen sus costes, tanto de adquisición y mantenimiento como de personal a su servicio, con la utilidad y utilización real. Este tipo de hospital, más que ningún otro, debe tener un objetivo primordial:

Tamaño poblacional de los municipios del partido de Manacor

	1960	1975	1985
Anany			948
Artá	5 401	5 586	5 690
Campos del Port	6 820	6 431	6 852
Capdepera	2 844	4 710	6 265
Felanitx	11.787	12 547	13 483
Manacor	19 224	24 250	27 422
Montuiri	2 710	2 419	2 225
Petra	4 230	4 007	2 746
Porreres	5 258	4 759	4 904
Sant Joan	2 168	2 014	1 976
Sant Llorenç	3 630	4 149	4 064
Santanyí	5 082	5 572	6 371
Ses Salines	2 021	2 374	2 686
Son Servera	2 431	3 815	5 890
Villafranca de Bonany	2 342	2 325	2 274
	75 948	84 958	93 786

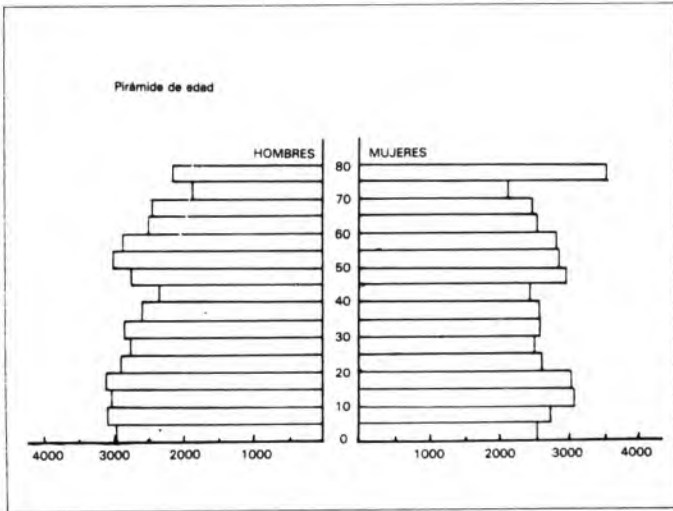
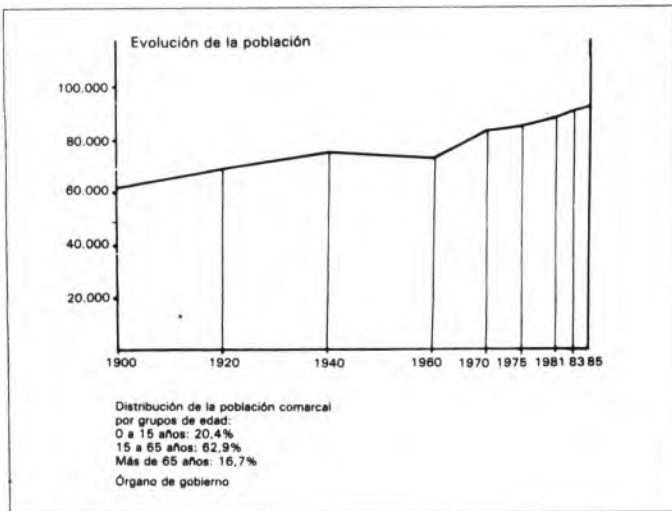

la rentabilidad social y económica.

Rentabilidad en el aspecto estrictamente económico que comporta:

Gestión de personal, evitando hipertrofia de plantillas no justificadas por las funciones que realizan, procurando la mayor versatilidad posible del personal, con agilidad para contrataciones temporales, a tiempo parcial, etc.

Control de costes y análisis coste beneficio de cualquier innovación tecnológica.

Gestión del sistema como tal, evitando duplicidades innecesarias de personal e instalaciones con ambulatorios, centros de salud, etc.

La razón de ser, en sentido estrictamente económico, de estos hospitales estriba en tener unos costes por unidad producida del 60-70 % de los de un hospital más tecnificado.

Rentabilidad en el aspecto social, que implica:

Resolver el 80-90 % de la patología de su zona de influencia.

Proceso de adaptación permanente y diálogo constante con la población.

Integración en sus tareas de todos los profesionales sanitarios de la comarca.

Potenciar las funciones del hospital no asistenciales y un tanto olvidadas: preventivas, docentes, investigadoras, etc.

Un proyecto de esta naturaleza es alcanzable si la «gestión rentable» empieza desde la propia ubicación y concepción física del edificio y sigue con una buena selección de personal. Las dificultades empiezan cuando se cuenta ya con defectos y derechos adquiridos que, al final, siempre se traducen en aumento de costes. De ahí la gran importancia que tiene el cómo se va a poner en marcha el hospital, con qué estilo se va a gestionar o, lo que actualmente es lo mismo que institución, colectivo o iniciativa, es decir quién va a llevar a cabo la construcción y organización.

Para poder resolver el porcentaje de patología señalado, el hospital debe disponer de una serie de unidades básicas (prefiero no utilizar el término «servicios» por tener unas connotaciones organizativas y de dimensión ya establecidas). Estas unidades deben disponer de una cobertura permanente y responsabilizarse de modo especial de la atención de urgencia: Medicina Interna, Cirugía, Traumatología, Tocoginecología, Pediatría, Anestesia y Reanimación, Laboratorio, Radiología, Oftalmología y ORL. La cobertura permanente se refiera a las funciones, sin que se deduzca, en absoluto, que deba corresponderse con tal o cual volumen o tipo establecido de guardias.

Otras especialidades deben existir sin esa cobertura permanente, en principio,

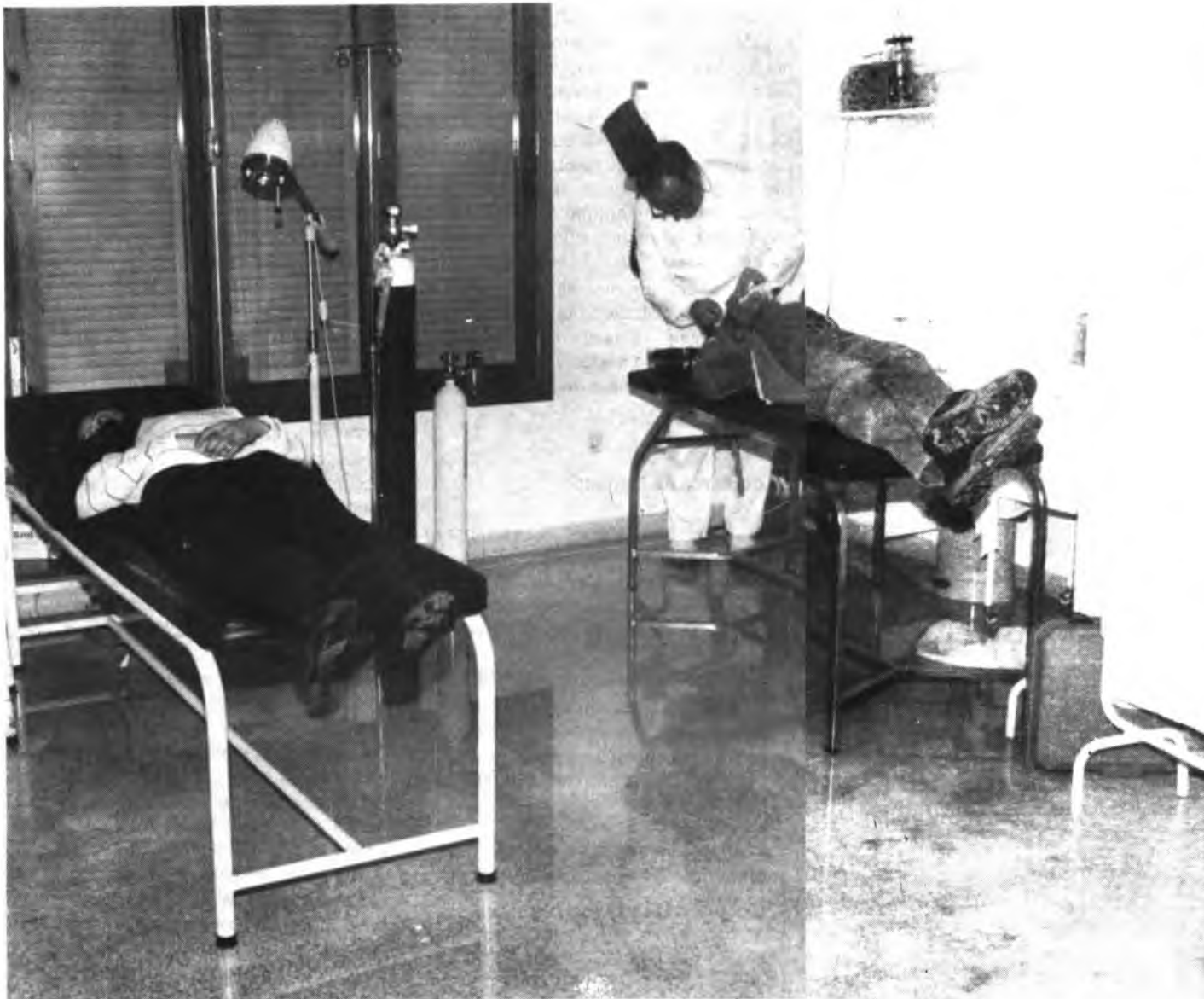

como Odontología, Psiquiatría, Rehabilitación y todas las que queden justificadas por la epidemiología y eficiencia previstas. Una consideración que, aunque, obvia, conviene señalar es que la definición y dimensionamiento de las unidades debe hacerse con los criterios expuestos, desde la propia comarca y nunca en función de que su atención pueda estar cubierta en el hospital de referencia o de área. Un ejemplo típico es el de la atención obstétrica.

En conjunto, el personal debe mantenerse en la banda de 1,5-1,65 empleados por cama, dependiendo del volumen de trabajo extrahospitalario, así como el mayor o menor grado de integración del personal que actualmente trabaja en ambulatorio, en consultas de especialidades que podrían pasar al hospital.

La dimensión del hospital ha de determinarse en función de las previsiones de demanda. Para evaluar la demanda final o estándar nos valemos de tres elementos clásicos: población, frecuentación y estancias medias. Los pasos o rit-

mos para que se alcance esta demanda final vendrán dados por la propia evolución de estos parámetros, en particular de la frecuentación y estancia media lo que puede permitir la construcción por fases a lo largo de un período de 3-4 años.

La población.

La población de derecho ya ha sido apuntada así como la insuficiencia del dato para la población de demanda en la época estival. La población se duplica en verano. Es claro que no hace uso de los servicios sanitarios en la misma medida que los residentes habituales. No conocemos la existencia de estudios epidemiológicos amplios que profundicen en las necesidades asistenciales del sector turístico. Parece claro que han de influir una serie de factores tales como la edad, tiempo de permanencia, tipo de actividad que desarrollen, etc. A falta de otros elementos de juicio, pare-

ce prudente considerar que únicamente hay que prever la atención de urgencia, y por coincidir con la época en que disminuye notablemente la cirugía programada, no ha de tener gran relevancia en cuanto al número de camas. Como datos poblacionales a efectos de planificación, para Manacor consideraremos:

población estable	110.000
población turística	125.000

[cuatro meses.]

La frecuentación hospitalaria.

La frecuentación hospitalaria merece especial atención por ser el factor que más rápidamente puede influir en el acoplamiento del hospital a las necesidades. Durante el año 1986 la frecuentación procedente del sector de Manacor, en hospitales de INSALUD fue de 43,13 (*Memoria de INSALUD de Baleares 1986, p. 103). Se trata de una tasa muy baja, incluso contando con una importante utilización de clínicas privadas.

Tanto la pirámide de edades como el nivel de vida y la influencia de los países europeos hacen pensar en la posibilidad de un rápido crecimiento hasta alcanzar las cotas de 100-110, consideradas normales.

Estancias medias.

Las estancias medias que para el hospital comarcal se contemplan en el Plan de Ordenación Sanitaria son:

Medicina	11 días
Cirugía y Traumatología	7,3 días
Tocoginecología	5 días
Pediatría	5 días

Lo que, ponderando el número de ingresos, nos da una estancia media global de 8 días.

Por tanto, para la población estable son previsibles 11.000 ingresos hospitalarios en un año, de los que 9.000-9.500 han de atenderse en el hospital de Manacor, causando un total aproximado de 75.000 estancias, que equivalen a una dotación de 240 camas, contando con una ocupación media del 85%. Para la misma población son previsibles un volumen de urgencias hospitalarias de 25-30.000 y alrededor de 120.000 consultas/año (consultas de especialidades de todo el sector).

En todo el cálculo nos hemos referido únicamente a camas de agudos o de corta estancia. Para los procesos de larga estancia podemos prever una frecuentación adicional de seis ingresos por mil habitantes y año, con una estancia media de 40-60 días y cuyo mayor o menor desarrollo está sujeto al funcionamiento de los servicios sociales y a la coordinación que con ellos se establezca.

En verano es previsible una demanda adicional de 70-80 urgencias hospitalarias/día, que pueden suponer 10/15 ingresos diarios, con una estancia media inferior a la indicada anteriormente (5 a 6 días). Por tanto la presión asistencial en verano es importante (70-80 camas aproximadamente) pero asumible con la misma capacidad por aplazamiento de las programaciones y una preparación específica para la atención de urgencia.

Demanda anual prevista.

Ingresos adultos	10.500-11.000
Ingresos larga estancia	600-700
Urgencias	35-40.000
Consultas externas	120-150.000

Los ingresos por larga estancia pueden contemplarse en la última fase del hospital. Las consultas externas son del sector y, según la organización que se

adopte puede o no ser atendidas en el hospital en su totalidad.

Características más relevantes.

Para dar respuesta a las previsiones establecidas ¿qué edificio se precisa? ¿qué costes puede tener? ¿qué plantilla de personal? ¿qué productividad es previsible?

Para sentar algunas bases firmes en torno a tan complejas preguntas es preciso, una vez más, hacer referencia a que el modelo que se contempla aquí, es el de un Hospital Comarcal que responda a todas las necesidades de la comarca y de todos sus habitantes sin discriminar que sean protegidos por una u otra institución o por ninguna en concreto. Desde nuestro punto de vista, esta sería la solución idónea y la más rentable social y económicamente, ahora bien está claro que existen otras soluciones parciales posibles que, en definitiva dependerán de quién y con qué presupuestos afronte la construcción.

Para el modelo propuesto se estima conveniente una proporción de 70 m² pro cama, con un margen de 60-80 según el desarrollo de los servicios de soporte. La tendencia a precisar una superficie por cama cada vez mayor es evidente en los últimos años: entre otras causas, cabe citar:

La concentración tecnológica costosa en el hospital.

El aumento de las atenciones ambulatorias.

Avances tecnológicos fundamentados en aparatos que requieren amplio espacio y de utilización exclusiva.

Tendencia al trabajo en equipo, que trasladada al ámbito hospitalario actividades asistenciales que, hasta hace poco, se realizaban fuera.

Hay otros factores de signo contrario, como la posibilidad de reducir los espacios destinados a archivo. En el caso de Manacor hay tres factores añadidos que justifican mayor demanda de espacio:

la actividad preventiva y de salud pública

el previsible desarrollo del área de rehabilitación

el sobredimensionamiento del área de urgencias.

Con las salvedades señaladas se puede apuntar una superficie construida final en torno a 17.000 m².

El proceso de adaptación y acomodación hospital-comarcal (recordar las bajas tasas de frecuentación actuales) ha de ser progresivo y «sanitariamente vigilado» a fin de evitar crecimientos anómalos o forzados de demanda en parcelas concretas. Todo el proceso puede tener una duración de hasta cinco

años; por tanto es lógico tenerlo en cuenta tanto en la progresiva construcción como en las asignaciones económico-presupuestarias. Como quiera que la gestión de los recursos humanos también ha de plantearse desde el primer momento, obtenemos ya unos condicionantes para el diseño arquitectónico;

-el hospital puede y debe hacerse en fases sucesivas

-las unidades de enfermería estándar deben tener un mínimo de 30 y un máximo de 35 camas

-el resto de servicios comunes y zonas de circulación han de dimensionarse para el tamaño final del hospital

-el mínimo inicial sería de cinco unidades de enfermería (150-175 camas)

-hay que prever todas las dificultades que puedan presentar las fases sucesivas.

El coste por cama de un hospital de estas características en 1988 viene situándose alrededor de 6 millones de pesetas, incluyendo el equipamiento y con una proporción aproximada del 65% del coste en la obra civil e instalaciones fijas y 35% en equipamiento sanitario.

En la primera fase los costes de edificación por cama serán, lógicamente superiores a los finales, habida cuenta de la superficie construida. Para un número de camas que represente aproximadamente el 60% de la dimensión final. La misma consideración cabe hacer en cuanto al equipamiento.

Una previsión inicial de inversión puede ser la siguiente:

Inversión total 1.500 millones
950 en obra civil
550 en equipamiento

Inversión mínima inicial 1.100-1.200 millones
(150 camas) 700-800 en obra civil
300-400 en equipamiento.

La construcción en fases no supone, por tanto, un ahorro inicial muy importante desde el punto de vista de la inversión. En cambio la repercusión si ha de ser importante en cuanto a los costes de funcionamiento de los primeros años, al tiempo que permite el necesario *training* del personal y la acomodación a las demandas sociales.

Hemos delimitado la banda de 1,5-1,65 trabajadores por cama, dependiendo de:

-inclusión o no de todas o parte de las consultas de especialidades del sector

-contratación o no de algunos servicios con el exterior

-posibilidad o no de establecer contratos a tiempo parcial, de colaboración, temporales, etc.

La influencia de estos factores en la plantilla final y, por tanto, en los costes de funcionamiento, es decisiva. Por estar ya en funcionamiento el Centro de



La pressió popular fou decisiva per a aconseguir l'Hospital

Salud de Manacor, que atiende las consultas de especialidades, cabe, en principio, descartar esta actividad y al personal que la atiende; sin prejuzgar si es o no la solución más idónea. Así la plantilla final sería de 315-350 personas y la necesaria inicialmente 225-250.

La previsión de costes de funcionamiento para el primer año sería de 675-700 millones, de los que aproximadamente 450 corresponderían a gastos del personal.

Queda, por último, hacer alguna referencia al complejo tema de la productividad. La diversidad de funciones hospitalarias, los avances tecnológicos y, probablemente, lo reciente de la preocupación por tan importante parcela de la gestión hace que sea difícil su medida en los hospitales. Superada ya la valoración por UBAS (unidades básicas asistenciales) que está más acorde con la realidad, aunque no definitiva. Tomaremos las siguientes equivalencias:

- 1 estancia = 1 UBA
- 1 urgencia = 0,5 UBA
- 1 1ª consulta = 0,5 UBA
- 1 consulta sucesiva = 0,25 UBA
- 1 interventor ambulatoria = 0,75 UBA

El volumen de la producción, calculado sobre la dimensión final del hospital puede oscilar entre los siguientes límites:

- estancias..... 75-80.000
- urgencias 25-35.000
- consultas externa 35-45.000
- intervención ambulatoria 800-1.000

(Se consideran únicamente las consultas propiamente hospitalarias y con una relación primeras/sucesivas de 1/4).

Para los valores medidos nos da una productividad previsible ligeramente superior a las 300 UBAS por empleado y año, que, con la repercusión de una unidad de enfermería de media y larga es-

tancia podría alcanzar las 340. Con estas previsiones, el coste por UBA sería, en la actualidad de 11.500-12.500 pesetas, cifra que consideramos un auténtico objetivo para la gestión. La rentabilidad económica y social queda fuera de toda duda con estas previsiones, referidas a un modelo concreto de hospital. Ahora bien existen otros modelos y otras soluciones que disminuirían su rentabilidad económica (mayor coste por UBA) y social (menor grado de respuesta a las necesidades globales de la comarca). Las posibles alternativas pueden venir bien por la duplicidad de instituciones dirigidas a grupos de población distintos o bien porque una parte de la población tenga que continuar resolviendo en Palma sus problemas sanitarios más elementales. En cualquier caso es evidente que se aumentarían los costes y se disminuirían la eficacia.

Conclusiones.

De todo el contenido del trabajo y del conocimiento de la situación sanitaria de Mallorca, me permito extraer tres conclusiones fundamentales:

1ª. El Hospital de Manacor es una necesidad, tanto en términos absolutos, referido a la propia comarca, como relativos a la dotación hospitalaria global de Mallorca, en la actualidad.

2ª. El volumen de población, la evolución demográfica de los últimos años, las previsiones de futuro y las isocronas a Palma son favorables a su consideración prioritaria y a su proyección futura.

3ª. El modelo orientado a dar respuesta a las necesidades de toda la comarca, es social y económicamente el más rentable.

Dr. Juan Prats Guerrero

Fots: Archivo

ELS DIUMENGES D'ÚLTIMA HORA I BALEARES



ESTAN PLENS DE GRATES SORPRESES

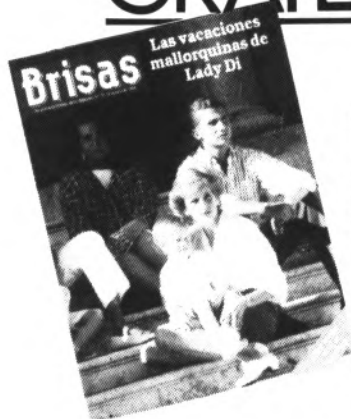

I ARA, A MÉS A MÉS,
UN FASCICLE DE



GRAN ENCICLOPÈDIA DE MALLORCA



CONSELL INSULAR
DE MALLORCA

Mallorca nom a nom, pas a pas.

BANCA MARCH

La major part del personal de l'Ambulatori, en vaga

Redacció.- Just a l'entrada de l'Ambulatori de Manacor, divendres passat, es podia llegir un cartell amb les següents negatives:

- No a la subida del 4%.
- No al Estatuto Marco.
- No a la retirada del plus de insularidad.

Una vegada s'havia entrat dins el local, un segon cartell col·locat sobre el taulell d'informació, venia a continuar: «Hoy estamos en huelga, les informaremos el lunes; perdonen las molestias. Gracias». La major part del personal de l'Ambulatori de Manacor s'havia afegit a la vaga organitzada per les principals forces sindicals. Les seccions que continuaven funcionant amb tota normalitat varen ser les de Medicina General, Pediatria i Raixos X. Per qualsevol consulta amb les demés seccions hi havia que esperar fins al pròxim, ara passat, dilluns. Així, molt amablement, eren informades les persones que, sense entendre massa el que passava, es dirigia al taull per esser informades.

La vaga venia a protestar en contra d'una sèria de mesures que té previstes el govern i que van, segons els que participaren a la vaga, en contra dels interessos del funcionariat de Sanitat.

Per una part estan en contra d'una pujada del 4% quan la inflació prevista per final d'any és superior en un 1%. Estan en contra de l'estatut que ha de regir en el seu conveni i de la retirada dels plus per insularitat, ja que creuen que el destí a les Illes sempre suposa unes despeses superiors a les que es tenen a la península. A l'expectativa dels resultats d'aquesta mida de presió, no hi ha prevista altra vaga.



Malgrat el cartell, s'informava a la gent de que el pròxim dilluns tot tornaria a la normalitat.

LA DIRECCION DE
RECREATIVOS MANACOR, S.A.

TIENE EL GUSTO DE
INVITARLES A UNA COPA
DE CHAMPAGNE Y PASTAS
MALLORQUINAS.

HOY VIERNES DIA 2 A LAS 5 DE LA TARDE

EN LA INAUGURACION DEL

GRAN SALON RECREATIVO

CASINO



ESPERANDO
CON ELLO.
PASEN UNA
AGRADABLE
VELADA

C/. CONQUISTADOR, 41 - ESQUINA MEDIODÍA, 5 - MANACOR

NOELIA - MODA

Infantil - Juvenil
y Señora
Colón, 28 - MANACOR

Demà s'obri l'exposició a Sa Banca

A. Tugores.- Demà, a les 7 de l'horabaixa, al saló d'exposicions de Sa Banca, a Manacor, s'obrirà l'exposició d'obres d'art que se subhastarà el pròxim dia 17 de desembre. Més de 150 obres d'artis-

tes de l'illa i de més enllà que conformen, sens dubte, la més gran manifestació artística de l'any a Mallorca.

Un total de més de cent cinquanta obres, de 138 artistes diferents, donades ja sia per ells mateixos, galeries d'art o particulars, formaran, demà vespre, una gran manifestació artística sense precedents a la nostra ciutat.

La recollida d'obres ha estat llarga i feixuga, però a la vista estan els resultats, que superen amb escreix els obtinguts fins a aquesta data. La incògnita està, tan sols, en una cosa: ¿Es podran superar els resultats econòmics de la darrera subhasta d'abril de 1987? Encara que l'empresa és força difícil, entre l'organització hi ha coratge de superar-la, ja que l'obra obtinguda enguany, en conjunt, és de més qualitat que la recollida en anys anteriors i, a més, hi ha més quantitat.

Com en les ocasions anteriors, des del mateix dia d'obertura de l'exposició, ja es poden anar fent pujes a les obres d'art, ja que cada una

La darrera exposició fou un gran èxit



d'elles té una fitxa on es recollirà el nom del qui puja i l'import. En realitat, d'aquesta manera, la subhasta comença demà mateix, encara que quasi mai els preus són definitius fins al dia de la subhasta.

L'organització espera que demà, dissabte, sien molts els manacorins i

comarcans que es donin cita a Sa Banca, a l'acte d'inauguració. I si tots som conscients del que es juga Aproscum, amb el repte de la construcció del nou taller dins 1989, ben segur que també es superaran els més de quatre milions obtinguts ara fa quasi dos anys.

RELACIÓ D'OBRES QUE S'EXPOSARAN A SA BANCA

S. Afif
M. Alfaro
M. P. Alférez
F. Alzamora
R. Amengual
V. Andreu
A. Baldovino
J. Balaguer
J. Ballester
M. Ballester
M. Barceló
J. Bennassar
V. Berne
Jim Bird
F. Blanes
Borja de Pedro
A. Borja
Bru
M. Brunet
Ll. Burgos
N. Burwitz
R. Caldés
R. Canet
P. Cañellas
T. Cardona
Castaldo
R. Caubet
Coll Bardolet

Pep Coll
J. Company
Coves
Coves Vidal
H. Driessen
J. Duran
B. Esteve
Ll. Femenias
A. Ferrer
Ferré i Andreu
J. Ferrer
C. Philittote
Pau Fornés
M. Forteza
Forteza Mateu
P. Forteza
R. Forteza
Ll. Fuster
Galmés Duran
R. Garau Coll
X. García
F. Gaspar
Gil
C. Ginard
Ll. Ginard
J.C. Gomis
Grimalt Nadal
J. M. Guerrero

Hermandad Pictórica
(Angel P. Rodrigo)
(Vicente P. Rodrigo)
P. Homar
J. Insa
Iraola
E. Jacobson
D. Jaume
Jofre
D. Keyner
J. M. Labra
Lacomba
Longino
E. López
López Soldado
G. Llabrés
T. Llabrés
A. Llodrà
M. Llodrà
A. Maimó
A. Manzanares
J. Manzanares
Marquet Pascual
Martí Royo
R. Marchete
M. Mascaró
S. Massanet
G. Matas

J. Mayol
Menéndez Rojas
D. Merino
P. Mesquida
M. Mestre
R. Miller
E. Molina
M. Moll Moll
Moreira
F. Muntaner
G. Nadal
R. Nadal
Navarro Galcerán
G. Noguera
T. Pascual G.
Pere Ignasi
B. Perotí
Pombo
Pons
J. Poquet
Pou Martí
N. Puerto
X. Puigmartí
C. Pujol
Pere F. Pujol
J. M. Ramírez
Jaume Ramis
Juli Ramis

Riera Ferrari
Gaspar Riera
Toni Riera
T. Riera Nadal
Rivera Bagur
Roca Fuster
Rosselló
A. Rovira
M. Ruibal
Sanpaolo
Sánchez Reynés
F. Sansó
Sarasate
T. Sastre
T. Seguí
Serra Caldentey
Siquier
A. Socías
Trujillo
J. Ulbritch
Val Torney
T. Ventayol
Eduard Vich
Viladecans
Vidres Gordiola
Ximco
B. Zupan

Els cans evissencs, un gran espectacle

Redacció.- Organitzada per l'Associació de Caçadors i la Federació Balear de Caça, dissabte passat tengué lloc, a Sa Marina de Lluçmajor, el Campionat de Mallorca de cans evissencs. Quatre hores de prova, per a guardes de sis cans o cusses. Fou un gran espectacle que acabà amb la captura de cent trenta conills.

Devuit equips de cans evissencs, arribats a Capocorb des de distints pobles de l'illa, foren amollats dins Sa Marina de Lluçmajor, a finques com Betlem, Es Vergeret, Son Mut, Son Verí, S'Àguila, Na Gosta, Cas Frares, Son Granada, Sollerich, Capocorb Nou, Capocorb Vell i Guimaranet. Abans, els propietaris s'havien disputat aquests llocs de sorteig. I de seguida, una bona torrada de porquim per entrar en calor. El dia, solejat i tranquil, era propici per a la prova.

Els equips s'anaren dirigint al seu lloc de caça i a les dotze es donà la partida. Hi havia quatre hores per a demostrar les condicions de les guardes. La competició consisteix no només en capturar conills, sinó en el percentatge de captures. De fet, la guarda del manacorí afincat a Son Carrió, N'Andreu Llinàs, fou la que realitzà més captures, i amb diferència; però malgrat tot no va guanyar pel percentatge de captures.

El primer lloc de la classificació fou per la guarda de Gabriel Ferriol, de Llubí. Així obtingué el 90 per cent. El segon lloc fou per Andreu Llinàs, de Son Carrió, amb 20 de 25, 80 per cent; Pedro Moll, d'Àrtà fou el tercer amb 10 de 16; i el llucmajor Jordi Martí fou quart amb 9 de 15; quint, Antoni Sastre, d'Algaida, amb 12 de 21; sisè Antoni Roig, de Manacor, amb 5 de 9; i a continuació Miquel Munar, de Lluçmajor, 10 de 25; Bernat Julià de Porto Colom, 8

de 20; Francesc Bauzá de Montuiri, 7 de 19; Magí Vidal de Lluçmajor 4 de 12; Bernat Picó de Santanyí, 5 de 16; Blai Nadal de Lluçmajor, 9 de 29; Joan Artigues de Campos, 6 de 22; Antoni Cladera, Muro, 2 de 9; Sebastià Carrió de Can Picafort, 4 de 22 i Miquel Brunet, de Son Servera, 0 de 7.

Tots els participants acceptaren esportivament els resultats i la superioritat dels guanyadors que, com anticiparem la setmana passada, estaran presents a la Fira de Montuiri, passat demà diumenge. Dins aquesta fira es donaran els trofeus obtinguts pels guanyadors.

No hi ha dubte que amb aquest campionat de Mallorca celebrat dissabte passat dins el terme de Lluçmajor ha de contribuir de manera eficaç a la recuperació d'aquesta modalitat de caça tan tradicional a la nostra illa.



Viajes **ANKAIRE**



SA BASSA, 5 - B TEL. 55 19 50 - MANACOR

VUELOS CHARTER ESPECIALES NAVIDAD

ROMA 28/12 al 4/01	20.000 pts.
VENECIA 28/12 al 04/01	20.000 pts.
MILÁN 27/12 al 03/01	20.000 pts.
DUSSELDORF 23/12 al 03/01	25.000 pts.
ZURICH 18-25/12 al 01-08/01	25.950 pts.
MARSELLA 29/12 al 2/01	12.500 pts.
LONDRES (vuelo regular, salidas diarias).....	19.900 pts.

VUELOS NACIONALES

ALICANTE	9.000 Pts.	SEVILLA.....	18.900 Pts.
BARCELONA.....	7.000 Pts.	MALAGA	16.000 Pts.
GRANADA.....	17.900 Pts.	TENERIFE	24.000 Pts.
MADRID	12.900 Pts.	LAS PALMAS	24.000 Pts.

Cafè Quatre

Dilluns passat a vespre va ser inaugurat el Cafè Quatre, situat a la Plaça de l'Església, just darrera l'Església Gran. El nou bar, propietat de Pere Mas de la llibreria Bearn, combina l'estil modern de la decoració amb velles tradicions quasi perdudes de les cafeteries. Cada dia es podrà llegir o adquirir la premsa provincial, nacional i deportiva, i a més tindrà al seu abast una varietat de les millors revistes nacionals enquadernades en fundes de plàstic, com es feia antigament, perquè no s'espenyin pel propi ús. Còmode i confortable Cafe Quatre obre les seves portes amb moltes garanties de consolidar-se com un lloc de cafès amb llet, cafès, beranars i copes, a més de lectura.

Curiosament, Cafè Quatre és el cafè que fa 100 a Manacor. 98 cafeteries i bars més hi hem d'afegir del reste que hi ha establerts dins al terme de Manacor. A més, entre cafeteries on es serveix menjar i restaurants són 11 que hi ha que afegir als 100 del poble de Manacor i 77 per la resta del terme manacorí, és a dir, repartits entre S'Illot, Porto Cris-



Còmode i confortable, Cafè Quatre, combina la decoració moderna amb antics costums de cafè.

to, Son Macià, Calas de Mallorca, Cala Murada, etc... Així fan un total de 111 per Manacor i 175 a la resta

del terme, entre bars, cafeteries i restaurants.

Fotos: Xisca Forteza



PORTO CRISTO

Además de nuestras especialidades de siempre y una variada carta de invierno, tenemos en preparación para las NAVIDADES los siguientes platos:

Salmón al chef
Caldereta de mero
Pato con salsa de nueces
Pichón relleno a la catalana
Faisán «Acosta»
Perdiz Flamingo con castañas glaseadas
Gran variedad en mariscos y pescados frescos
y
nuestros fiambres navideños

ABIERTO TODOS LOS DÍAS

Reserve su mesa para estas fiestas

C/ Burdils (Costa Ca'n Blau) Tel. 82 09 57

Aules de la Tercera Edat

Demà, dinar de germanor a Porto Cristo

Redacció.- Demà, dissabte, dia 3 de desembre, tindrà lloc a Porto Cristo la trobada i dinar de germanor de membres de la tercera edat de distints pobles de la comarca de Manacor. Els manacorins sortiran a les 10'30 del matí des de la Plaça del Mercat i no se passarà, com altres vegades, per la Plaça de la Mora. El dinar està previst a la una a Los Dragones i la tornada devers les quatre del capvespre. El preu de 750 pessetes hi inclou tot, desplaçament i dinar.

SOPAR - ESPECTACLE A ES FOGUERÓ

Per altra banda, des d'ahir dematí a les nou, està oberta la inscripció per anar el pròxim dia 15 de desembre al sopar-espectacle d'Es Fogueró. Dia 15 es sortirà a les sis i mitja de l'horabaixa des de la Plaça del Mercat, passant per Sa Mora i la cuota d'inscripció, que inclou desplaçament i sopar-espectacle és de 2.450 pessetes. A aquesta ocasió no es reservarà un autocar especial per a l'Associació de Viudes.

CONFERÈNCIA

Pel dia 16 de desembre, divendres, a les 7'30 de l'horabaixa, està

programada al Centre Social una conferència a càrrec del Dr. Rafel Monjo Dalmau, sobre el tema «Esmements higiènics per a la Tercera Edat», conferència que anirà il·lustrada amb diapositives.

SARZUELA LUISA FERNANDA

El dissabte dia 17 de desembre es celebrarà l'excursió corresponent al mes de desembre, amb assistència a la sarzuela Luisa Fernanda, que es posarà en escena al Teatre Principal de Ciutat. La sortida està prevista a les nou del matí, des d'Es Mercat, passant per Sa Mora. Es visitarà Santa Maria del Camí, Alaró, Orient i Lloseta i a les 13'30 hi haurà dinar al Foro de Mallorca. A les tres es sortirà cap a Ciutat per a assistir a la sarzuela Luisa Fernanda, a les 4'30. Acabada la funció es tornarà cap a Manacor.

El preu d'inscripció és de 1.300 pessetes, tot inclòs. La inscripció començarà dia 12 a les 9 del matí i les places són limitades: dos autocars de 60 places cada un, ja que no s'han pogut aconseguir més entrades per a la sarzuela. Les primeres vint-i-cinc entrades de l'autocar número dos estan reservades a l'Associació de Viudes, tan sols fins a les 12 del mateix dia 12.

La Direcció de les Aules lamenta no poder oferir més places per assistir a la sarzuela, ja que estan limitades pel Consell Insular de Mallorca, entitat que ha convidat la Tercera Edat, però que ha hagut de repartir les entrades entre els distintes associacions de tercera edat de tota l'illa.

COMIDA EN «SA PARRA»

La 3ª Edad de Manacor y comarca pone en conocimiento de todos sus asociados que dará una comida el día 8 de Diciembre en el restaurante de Porto Cristo «SA PARRA».

Todos los interesados pueden pasar por las oficinas, presentando el carnet de dicha asociación. Le daremos un tiket valedero para la comida. Después habrá baile para alegrar la fiesta, todo y más gratis.

Además agradecemos su asistencia. Todos los asociados no podrán ir un mismo día, haremos grupos de 200 personas. A los otros grupos ya les iremos informando.

HIPÒDROM DE MANACOR

CARRERES DE CAVALLS
AL TROT ENGANXAT

Dissabte,
A PARTIR DE LES
15,30 H.





Gabriel Barceló guardonat per Ràdio Manacor

GABRIEL BARCELÓ PREMIAT PER RÀDIO POPULAR

Gabriel Barceló Bover, Director de l'Escola Municipal de Mallorquí de l'Ajuntament de Manacor, va ser premiat amb un dels premis «Populares» atorgat per Ràdio Popular.

Altres guardonats amb aquests premis varen ser: l'equip Patronato Obrero de bàsquet; Bartomeu Melià, jesuïta antropòleg; l'actor Xesc Forteza; i Ca'n Joan de S'Aigo.

Des d'aquí la nostra enhorabona a Gabriel Barceló.

ANDREU GALMÉS

El jove cantautor manacorí Andreu Galmés se'n va a Madrid a participar en un curs sobre jazz. N'Andreu es troba molt animat davant la perspectiva d'assitir a aquest curs.



Andreu Galmés assistirà a un curs de jazz a Madrid

Lloguer de cintes de vídeo a la Plaça dels Fusters

Dissabte va ser inaugurat VideoTens

Al número deu de la Plaça dels Fusters o «Ebanista», el passat dissabte al capvespre, s'inaugurava l'obertura d'un nou local de lloguer de cintes de vídeo amb el nom de VideoTens. Durant tot el capvespre hi varen anar arribant gent que felicitava als seus propietaris Isabel Ribot Nadal i Bartomeu Riera Pastor i participava del refresc que en tal motiu s'havia preparat. Amb unes instal·lacions completament noves, la nova tenda-lloguer ve a ocupar un buit comercial que hi havia a la zona de l'esmentada plaça i de la barriada del tren.

Fins aquest moment, el local havia estat llogat i ocupat per un negoci de venda d'electrodomèstics. Una vegada que el llogueret ha deixat el local, han estat els mateixos propietaris els que han posat el nou VideoTens. Per tant, és a ells que s'ha de donar l'enhorabona i desitjar que tinguin un futur prósper i durader.

Foto: Pep Blau

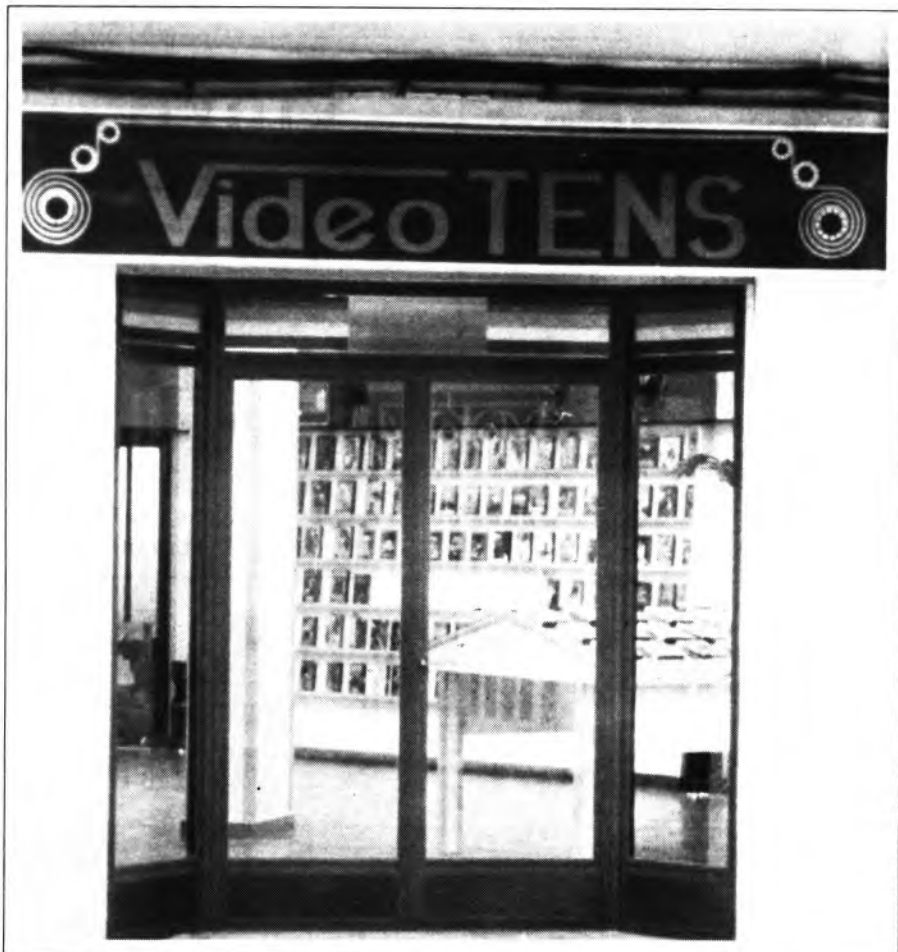

VideoTens ve a ocupar un buit comercial de la zona

LOS VIDEOS QUE HAY QUE VER



Sospechoso, El último emperador, Oxford Blues, Depredador, El vuelo del navegante, Las brujas de Eastwick, El secreto de mi éxito, Increíble suerte, Arma letal, La calle de la media luna, El caso de la viuda negra...

VIDEO CLUBS MANACOR



CHARLOT

S. Juan Bta. La Salle, 1

VIDEO BOGART

Ronda del Port s/n

OSCAN video club

Av. Salvador Joan, 75

Ca'n Toni Llinás

Baix d'es Cos, 10-A

ROSSI

Avinguda d'Es Torrent, 34

SETELMA

SERVICIO TELEVISION MANACOR

Pl. Arquitecto Bennassar, 2

Vergara, 4

VIDEO CLUB
S O M



Av. d'Es Torrent, 16-D

Joan Lliteras, 32

VIDEORAMA

Tenemos Buena Imagen



Son Servera

Bel Servera Sagrera

Para agradecer la ayuda prestada por la Consellería

Agustín Vives visitó a Jaume Cladera

El día 23 de noviembre, el Primer Teniente de Alcalde y Presidente de la Comisión de Turismo, Don Agustín Vives, fue recibido por el Conseller de Turimso Don Jaume Cladera.

El motivo de la visita era agradecerle personalmente la ayuda recibida de esta Consellería para la realización de dos zonas verdes en el municipio turístico, cuyos planos fueron enseñados al Sr. Conseller.

Agustín Vives expuso al Sr. Cladera la intención de sembrar cien árboles en la zona turística y que sean todos ellos mallorquines así como también, instalar más bancos y más papeleras. Y si es posible en el próximo año, construir dos zonas verdes más.

El Conseller animó el empeño de mejorar la zona al Sr. Vives, al cual le propuso que a principios de febrero entregue a esta Consellería un estudio global de lo que se quiere hacer y debidamente presupuestado; que la Consellería de Turismo, ayudará en la medida que pueda.

El Sr. Agustín Vives, quiso agradecer personalmente al Sr. Conseller, la edición del primer poster que juntamente con la Consellería ha



editado el Ayuntamiento así como también agradecerle el folleto zonal, cuya tirada de cincuenta mil, ha sido editada por la Consellería y cuya información comprende los dos términos municipales Sant Llorenç y Son

Servera.

Por todo lo cual el Sr. Vives convocará lo antes posible una Comisión de Turismo para dar cuenta de esta visita.

Para gente **MUY** normal
que gusta de pasarlo
MUY bien

FINES DE SEMANA:
Fiestas, concursos, sorteos,
premios... y más sorpresas.

**Cala Millor**



El Baviera, a punto de convertirse en una clínica de lujo

Según los últimos informes que tenemos, las actuales dependencias de «Foto José Luis» antiguo emplazamiento del restaurante Baviera, puede convertirse en breve, en una **Clínica de lujo**, donde serán tratados de enfermedades varias, altos ejecutivos-as, de alto copete, también podremos recibir en esta clínica de lujo la visita de grandes y famosos actores, actrices, personas de negocios importantes y una gran parte de la jet-set europea.

La comisión de sanidad del Ayuntamiento de Manacor dió hace muy poco tiempo el informe favorable, entendiendo dicha comisión que a la comarca de Manacor y a Porto-Cristo le vendría muy bien potenciar el turismo de calidad.

También se sabe que la mayoría de los grupos políticos del Ayuntamiento de Manacor, votarán favorablemente en el próximo pleno, cuando sea debatida esta clínica de lujo, proyecto de grandes dimensiones, que ayudará en unos cuantos millones a las paupérrimas arcas municipales (y digo paupérrimas, pues el ayuntamiento aleja siempre que se le pide que no tiene dinero y que está hipotecado).

Después de este pleno ordinario sólo quedará por saber la opinión de la comisión provincial de urbanismo (C.P.U.), que con toda Seguridad debe ser afirmativa, ya que el Ayuntamiento de Manacor ha estudiado en profundidad la normativa que regula este tipo de proyectos.

Este proyecto sabemos con toda seguridad será bien acogido en Porto-Cristo, ya que se ha podido saber por parte de los promotores, que el nº de puestos de trabajo que generará esta clínica de lujo, será del orden de los 200 puestos de trabajo, de los cuales un tanto % bastante elevado se debe comprometer y asegurar a los residentes y vecinos del municipio manacorenses y por añadidura de Porto-Cristo.

Los distintos puestos de trabajo irán repartidos de la siguiente manera: cocineros, jardineros, chófers, ordenanzas, guardias jurados, camareros, celadores, administrativos, personal de mantenimiento, sere-

nos, personal sanitario, etc. Por supuesto que estas plazas, a pesar de su pronunciación en masculino irán destinadas a ambos sexos.

Esta clínica también debe alegrar al resto de la población ya que suponemos que estos enfermos de lujo se darán una vuelta por los preciosos parajes que hay en Porto-Cristo, con la parada obligatoria en infinidad de negocios que aquí tenemos.

Dije en mi otra colaboración, que Porto-Cristo estaba de moda y pienso que no exagero nada, cuando tenga más datos podré contaros el proyecto que se está fraguando en «Santa Sirga» a 6 km de Porto-Cristo, en dirección Manacor. Allí puede que con el tiempo se instale un campo de golf. Si queríamos turismo de calidad, creo que con un par de proyectos como estos que están en el tintero puede ser cierto y además al lado de Porto-Cristo, que en definitiva, es lo que importa. Los jóvenes manacorenses, prefieren vivir en Porto-Cristo.

LOS JÓVENES MANACORENSES, PREFIEREN VIVIR EN PORTO-CRISTO

No cabe duda que muy pronto el ayuntamiento de Manacor tendrá que tomar alguna decisión con respecto a la problemática que vive, uno de los lugares más importantes de su municipio, ya que el núcleo poblacional de Porto-Cristo está viéndose incrementado por más vecinos día a día.

Los datos que arroja el último padrón son bastantes inexactos, ya que se ha podido contabilizar, no hace muchos días que en Porto-Cristo están instalados de forma definitiva muchos jóvenes recién casados, que figuran en el padrón de Manacor, y sin embargo su lugar de residencia es Porto-Cristo. Muchos tienen el trabajo en Manacor (ambos consortes) y sin embargo han fijado su residencia aquí definitivamente. Otros trabajan en el turismo que genera el propio Porto-Cristo, Porto-

Cristo-Novo, Calas de Mallorca, S'Illot, Sa Coma, Cala Millor, Cala Bona, etc...

Ante la perspectiva de que Porto-Cristo crece y crece sin freno siendo un lugar donde el asentamiento va en alza, el Ayuntamiento debe plantearse muy en serio una respuesta clara, dotando a esta importante población, de una infraestructura adecuada y de futuro. Potencia los servicios necesarios para que 4.000 vecinos vean sus impuestos reflejados en mejoras reales y que cumplan la función que toca.

El Ayuntamiento de Manacor, no debe olvidar que la red de alcantarillado, es un proyecto solicitado por los vecinos en infinidad de veces, ya que al estar lista la depuradora, solo queda empalmar los ramales necesarios, para que el agua sucia no se quede debajo de las viviendas o vaya a parar al mar, como ocurre en la actualidad. A parar al mar, como ocurre en la actualidad. También no debe olvidar el consistorio manacorenses que la falta de personal hace imposible de una gestión municipal efectiva. Vemos con claridad el abandono de las calles, la falta de dotaciones municipales, deficiente sanidad, deficiente servicio de recogida de basuras, falta de alumbrado y un sinfín de asuntos pendientes, que se notan con alevosía en las épocas de invierno.

Está claro también que dentro de muy poco, los colegios de «Ses Comes» y «Mitjà de Mar», no serán suficientes para dar cabida a la población infantil, cada vez más numerosa, y no digamos la falta de una super-guardería municipal, que de momento no está ni planteada, por mucho que diga nuestro delegado.

Con la llegada de nuevos vecinos, muchos anteriormente residentes en la ciudad de Manacor, así como nuevas poblaciones a tener de la expansión de la costa manacorina, la respuesta debe de ser inmediata. Ya que la fórmula del parcheo que se usó en años anteriores, no es válida y pone en peligro una población, tan importante en vecinos como la propia Son Servera e iguala en población a San Lorenzo.

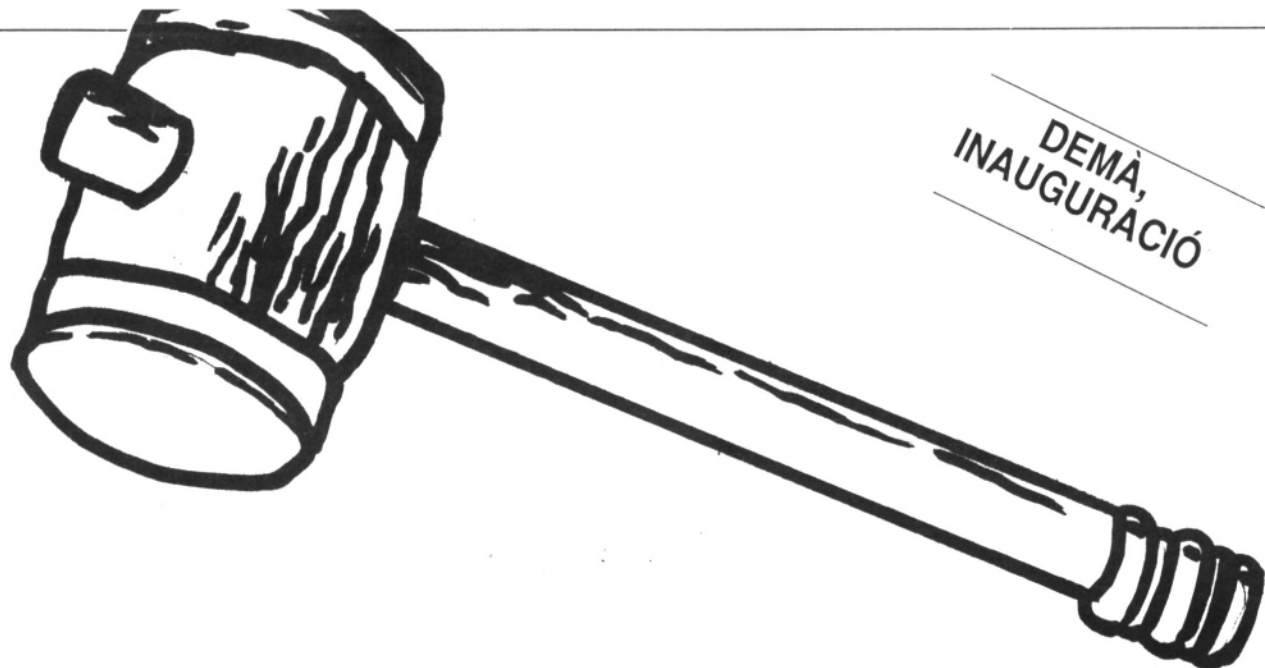

DEMÀ,
INAUGURACIÓ

SUBHASTA D'OBRES D'ART

A BENEFICI D'APROSCOM

Exposició: Del 3 al 17 de desembre '88

Subhasta: Dissabte 17 de desembre '88

BANCA  MARCH

Sala d'Exposició
C/ Padre Andrés Fernández, 2
MANACOR



Salvador Riera y su hobby de trabajar el marés

Bartomeu Riera Rosselló

Salvador Riera Rosselló, que con el cual no me une ninguna clase de parentesco, a sus 40 años, hace tres que regenta el bar de Ca'n Salom y el resto de su vida laboral la ha ocupado trabajando de albañil, con unas labores sencillas y bien ideadas, no únicamente en Petra, sino que asimismo en otros puntos de la isla.

Actualmente dedica sus ratos de ocio y esparcimiento en realizar unos trabajos de especialidades en piedra de marés, puesto -nos dice- que él al empezar a trabajar de albañil, no había en la localidad ninguna fábrica de bloques o prefabricados, todo lo que se empleaba era marés, por cierto de muy buena calidad son el de las canteras, entre otras, de Son Monserrat, Sa Porrassa, Ses Comunas, Ses Coves, etc., siendo -recuerda- Olduba, quien sirvió los primeros prefabricados de Petra.

Al preguntarle si este «hobby-especialidad» la ha aprendido en algún sitio, nos contesta que no, puesto que siempre le ha gustado incluir algún detalle en sus trabajos de albañil ya que en bastantes ocasiones, se los pedía el mismo dueño. -Recuerda que uno de los primeros fue cuando empezó a urbanizarse Sa Coma, en S'Illot, tales como arcos interiores, balustres etc.-

Actualmente a ratos perdidos obra jardineras, «murters», «colls de cisterna» etc., debido -repetimos- a

que de las canteras se extrae una variedad de marés muy adecuada para confeccionar dichos detalles.

Antes de despedirnos, cabe destacar que su taller, no es taller, -lo decimos porque emplea unas sencillas herramientas de albañilería, tales como: un serrucho, un cortafíos, un «verdug» que a decir verdad y sin menospreciar otros objetos prefabricados muy bien «hechos» y sin tanto trabajo, los que nos incumben, vale la pena el verlos-.

BODAS DE PLATA

Guillermo Sbert Jaume y Catalina Vila Serra, en compañía de amistades y familiares, celebraron el pasado fin de semana en «Es Celler», sus primeros 25 años de casados.

Ambos obsequiaron a los invitados con una comida típica mallorquina, la cual preparó Guillem Jaume, experto cocinero del local.

DE TODOS UN POCO

Bartomeu Tortella Santandreu, fue el afortunado ganador de una subscripción trimestral al 7SETMANARI, a través del espacio de Ràdio Petra, «Guanyi milions amb Ràdio Petra». Enhorabuena.

El 275 Aniversario del nacimiento del Beato de la iglesia, Fray Junípero Serra, tuvo en Petra un único aliado: una celebración religiosa.



«Coll de cisterna» en Son Perxa.

Pero... si con la imprenta, ya se ha hecho el cielo en la tierra, ¿verdad?.

GUIA DEL OCIO ACTUA EN EL J.F.

Mañana sábado el grupo manacorrense «Guia del Ocio» actuará en la discoteca J.F.

Aunque la discoteca se abre sobre las diez de la noche, la actuación está prevista al fin de la una.

Guia del Ocio cantara sus canciones ya conocidas, y algunas novedades. Se espera mucha participación.

Fotos: Pep Blau

LE INVITAMOS A VISITARNOS PARA VER LO MAS NUEVO EN CORTINAS, DE LOS MEJORES FABRICANTES. ES EL UNICO ARTICULO QUE VENDEMOS. ELLO NOS PERMITE TENER UN GRAN SURTIDO A MEJORES PRECIOS.

VISITENOS Y SE CONVENCERA.
PRESUPUESTOS SIN COMPROMISO.

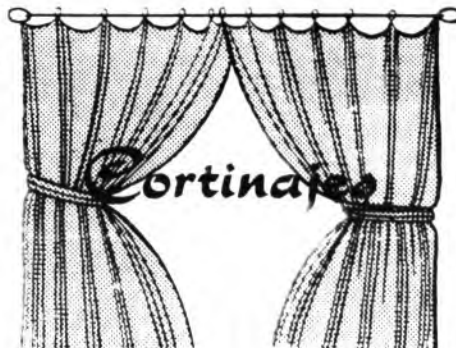

Novostyl

Pío XII, 26 - Tel. 55 11 09 MANACOR

Agenda

COLLECTIVA DE PINTORS

Al molí d'En Roca s'inaugurarà avui divendres 2 de desembre, una exposició col·lectiva de pintors manacorins. A la citada exposició, que serà la primera que es celebra al molí, hi exposaran: Jesús Ballester, Miquel Brunet, Llorenç Burgos, Joan Duran, Llorenç Femenias, Xavier García, Llorenç Ginard, Carles Gomis, Miquel Lull, Magdalena Mascaró, Toni Pocoví, Norat Puerto, Jaume Ramis, Toni Riera, Joan Riera Ferrari i Ernesto Wilarech.

La inauguració serà a les 20 h. i l'exposició restarà oberta els dies 2, 3 i 4 de desembre de les 18 a les 21,30 h.

PAISATGES A MANACOR

L'exposició de pintura de paisatges a Manacor ha estat tot un èxit. Exposició que encara restarà oberta fins avui 2 de desembre, i que cal ésser visitada.

A l'exposició es poden contemplar paisatges de coneguts pintors manacorins o arrelats a la nostra terra: Miquel Brunet, Joan Duran, Miquel Lladrés, Andreu Llodrà, Magdalena Mascaró, Antoni Pocoví, Norat Puerto i Antoni Riera Nadal.

CONCERT DE SANTA CECÍLIA

A Manacor, com a molts altres pobles de Mallorca, s'ha celebrat un concert en honor de Santa Cecília. El concert es celebrarà divendres passat. La Banda Municipal de Música i els alumnes de l'Escola Municipal de Música en varen ser els responsables.

*Miquel Brunet
un dels artistes
que exposaran
al molí d'En Roca*



*Es farà la
III mostra de
Plantes d'Interior.*



CONFERÈNCIA DE JOSEP GUIA

Divendres dia 16 de desembre es celebrarà a l'Obra Social de La Caixa una conferència del professor independentista Josep Guia.

Aquesta conferència ha estat organitzada per gent propera al Moviment de Defensa de la Terra, grup independentista.

PLANTES D'INTERIOR

Demà dissabte 3 de desembre serà inaugurada l'exposició de plan-

tes d'interior organitzada per Jardineria Adrover. Aquesta exposició, la III de plantes d'interior restarà oberta fins dia 6 de desembre, es podran contemplar tot tipus de plantes, i també uns arbres interessants, els bonsais.

L'exposició es podrà visitar els dies feiners de 19 a 21 h., dissabtes de 17 a 21 h. i diumenges i festius d'11 a 13 h. i de 17 a 21 h.

Aquesta exposició es celebrarà a la sala d'exposicions de l'Obra Cultural de la Caixa al carrer Amargura.

Restaurante
SANTA MARIA DEL PUERTO
UN LUGAR IDEAL PARA BODAS, COMUNIONES, COMIDAS DE COMPANERISMO, NEGOCIOS, ETC.
CARNES Y GRAN VARIEDAD DE PESCADOS FRESCOS
ANTES DE TOMAR UNA DECISION, COMPRUEBE NUESTRA CALIDAD Y CONSULTE NUESTROS PRECIOS
ABIERTO TODOS LOS DIAS AL MEDIODIA Y POR LA NOCHE

Carretera Cuevas Drach, s/n
Teléfono 57 01 72
PORTO CRISTO

**BAJE DE 3 A 6
KILOS ANTES
DE LAS FIESTAS**
(Presentando este
bono, 1ª consulta
sin cargo)

Tel. 55 23 66



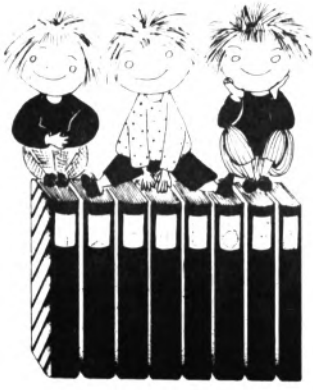

Ses Comes



Inicial

La casa

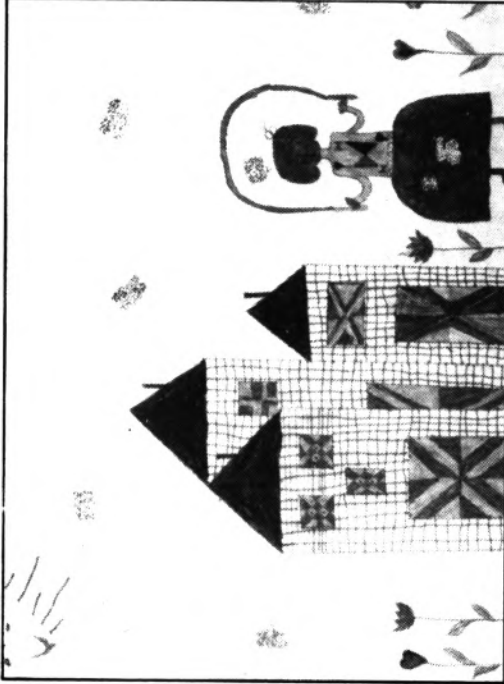

Sandra Zabala
2^{on} Curs. Ses Comes

El Niu

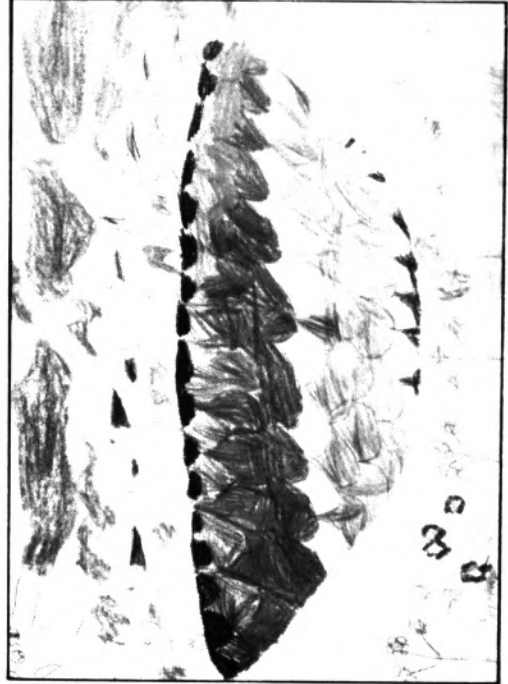

Cristina Durán
1^{er} Curs. Ses Comes

Autosafari



Sandra Linás Mut
2^{on} Curs. Ses Comes

S'Escola

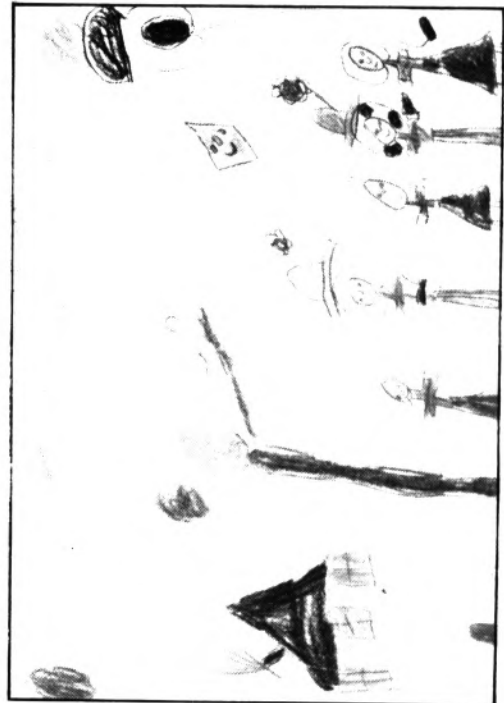

Joan Galmés Lluï
1^{er} Curs. Ses Comes



Sant Francesc



La tardor

Vàrem anar a collir fulles en el parc, per fer un mural i dibuixar dins l'escola.

Margarita Serra
Sant Francesc. 1^{er} curs.

Vàrem anar a voure un hort i hi havia molts animals.

Sebastià Riera.
Sant Francesc. 1^{er} curs

Festa de les Verges

El dia de les Verges moltes mares mos regalaren pastissos. Les Senyorettes els varen repartir a tots els nins i nines. Va ser una gran festa.

Neus Nadal Pascual
Sant Francesc

Un dia la Senyoreta Sol mos va dir que fariem un pa molt gros per beranar en llangonisa. Sa mare de Na Cati Nadal va venir i ens va ensenyar a fer un pa i un panet i jo, quant sigui gran, seré forner perquè m'agrada molt fer pasta.

Joan Bauçà Lliteres
2^{on} Curs Sant Francesc

S'Hort del meu padrí

Un dia vàrem anar a S'hort del meu padrí i, saps que vàrem voure?.

Vàrem voure prebes, tomàtigues, taronges, faves, mongetes, patates i moneis. Voltres sabeu com se sembra una tomàtiga?.

Mirau molt ben mesclat amb terra i la regau cada dia i creis, llavors surten les tomàtigues. A tots els nins els va agradar molt.

Catalina Nadal Valens
2^o Curs. Sant Francesc

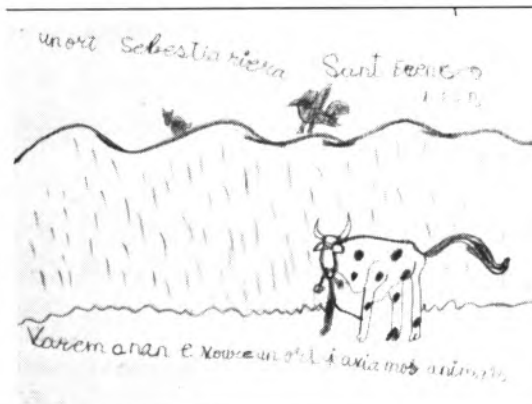

Ja sé fer un pa

Albert Fuster Martorell

Ingredients:

- Aigua.
- Llevat.
- Farina.
- i pasta.

Amb els punys i la pasta molt fort, molt fort i la porem menjar.



LLIBRERIA
PAPERERIA

☎ 55 56 81
MANACOR.

NEBRASKA

NEBRASKA
JUGUETERIA



C/ Fco. Gomila, 5



Ses Comes. 1^{er} curs. Turora: M^a Àngeles Plata



M^a Dolores Alfaro Villena. Miguel Àngel Bassa Bonavides. Sebastián Bauzá Homar. Vicente Bayona Alemán. Salvador Blanquer Martí. M^a Covandonga Brunet de Arriba. Catalina Capó Hardilewski. Ayeisa Casado RÀquetan. Tania Cuadros García. Cristina Durán Shadegg. Patricia Febrer Ortega. Pedro José Fullana Gayá. Gaspar Fuster Amer. Antonio Manuel Gamero. Juan Galmés Llull. F^{co} Javier Gallardo Nogales. Juana Gomila Torres. José Guardiola Navarro. Lorena Hidalgo Casado. David Manuel Hidalgo Muñoz. Miguel Leo Rodríguez. Victor Manuel López Sánchez. Magdalena Llinás Roig. Juan Diego Martínez Algaba. Bartolomé David MOLL Grimalt. Estefanía Moncada Hernández. Jessica Nuñez Torres. Jorge Pérez Alfaro. Carmen Piña Medina. M^a Magdalena Pou Umbert. Tomeu Riera Gayá. Mónica Romero Gutierrez. Javier Saiz García. M^a Teresa Servera Merín. M^a Dolores Tovil Pérez. José A^{to} Torres Mulero. Patricia Barral. Sonia Vadell. Margarita Vives Homar.



NEBRASKA

LLIBRERIA
PAPERERIA

☎ 55 56 81
MANACOR.

NEBRASKA JUGUETERIA



C/ Fco. Gomila, 5



TEATRE MUNICIPAL DE MANACOR



DISSABTE 3
18, 20 i 22 hs.

DIUMENGE 4
16, 18 i 20 hs.

DILLUNS 5
20 i 22 hs.

DIMARTS 6
16, 18 i 20 hs.



PANORAMA PARA MATAR

DIMECRES 7
20 i 22 hs.

DIJOUS 8
16, 18 i 20 hs.

DISSABTE 10
21'30 hs.

DIUMENGE 11
17 i 20 hs.

DILLUNS 12
21 hs.



007: ALTA TENSION

El nuevo James Bond...viviendo al límite

TIMOTHY DALTON
JAMES BOND 007™

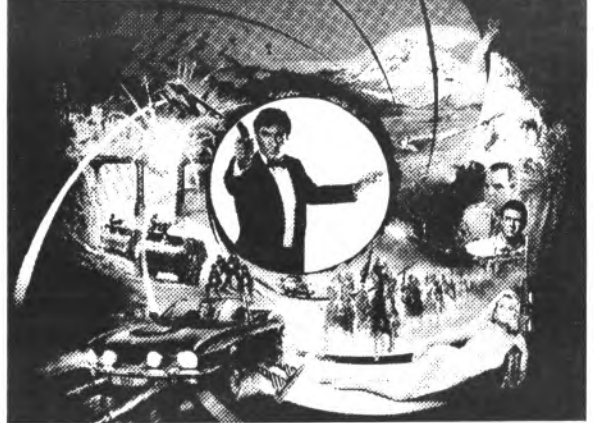

MEMORIAS DE AFRICA



POR ENCIMA DE LA LEY

Local de proyección: Cine Goya (días 2, 3, 4).

Con Steven Segal, Pam Grier, Sharon Stone, Daniel Fajardo y Henry Silva. Dirigida por Andrew Davis.

«Por encima de la ley» es una producción de acción con marcados tintes de intriga. Su protagonista un actor desconocido hasta ahora: Steven Segal.

Segal interpreta a Toscani, un inmigrante italiano, experto en artes marciales, experimentado y hastiado ex-agente de la CIA y excombatiente del Vietnam. ¿Qué diablos está haciendo Nico Toscani en la policía con estos antecedentes? Toscani tiene respuesta para esta cuestión: regresa a su barrio donde pasó sus mejores días de adolescente, hoy en día convertido en lugar corrupto, para intentar hacer «algo». Para seguidores del cine de acción, que sin lugar a dudas no les defraudará en absoluto.

DESCANSE EN PIEZAS

Local de proyección: Cine Goya (días 2, 3, 4).

Con Scott Thompson, Lorin Jean Vail, Dorothy Malone, Patty Shepard y Jack Taylor. Dirigida por José Ramón Larraz.

Película de terror española, producida por José Frade y dirigida por José Ramón Larraz, un director más que tuvo que hacer su carrera en Inglaterra, quizás desaprovechado. De todas maneras «descanse en piezas» es un producto meramente comercial, destinado a satisfacer la demanda existente de cine de terror.

Hellen y Bob son un joven matrimonio que se hacen cargo de una herencia consistente en un bloque de apartamentos. Estos chalets están habitados por varios maniacos y homicidas. Cuando Hellen, la heredera, visita a los chalets con la intención de vender éstos. Descubre un submundo de horror y sangre.

YO SOY LA JUSTICIA II

Local de proyección: Cine Goya. Con Charles Bronsón, Kay Lenz y John P. Ryan. Dirigida por J. Lee Thompson.

De nuevo Bronsón encarnando al duro y vengativo Paul Kersey, es la



cuarta vez dentro de la serie «Death Wish». En esta cuarta entrega nos encontramos con un Kersey que ha recobrado la tranquilidad ejerciendo su antiguo oficio de arquitecto y viviendo con una famosa periodista. Pero sus vidas se ven quebrantadas cuando Erica, la hija de la compañera de Kersey, muere por una sobredosis de heroína. Paul «Bronsón» comienza a desenterrar su antigua hacha de guerra...

SUFRE MAMÓN

Local de Proyección: Cine Goya.

Con Hombres G. Dirigida por Manuel Summers.

Reposición de la primera película que interpretó el conjunto pop «Hombres G», en la cual se nos cuenta los inicios autobiográficos según dicen ellos, del grupo, así como su formación y primeros pinitos en la música.

Del mismo corte que «Suéltate el pelo», «Sufre mamón» es producto ingenuo e infantil para «fans» y seguidores de Hombres G.

PANORAMA PARA MATAR

Local de proyección: Teatre Municipal.

Con Roger Moore, Tanya Roberts, Grace Jones y Christopher Walter. Dirigida por John Glenn.

Última película protagonizada por Roger Moore en la que encarna al mítico Agente 007. Es una «clásica» de James Bond con aventuras desenfundadas, acción, bellas mujeres y el «villano de turno».

«Panorama para matar» basa su argumento en un extraño Microchips ruso que se parece en demasía al modelo inglés. Zorín se ha infiltrado en la «inteligente service» y junto

con una hermosa negra, su amante, matan a una cantante sospechosa. Bond se introducirá en la mansión de Zorín con el propósito de acudir a una subasta de caballos; en la suntuosa casa el agente 007 descubrirá una trama intrigante.

007: ALTA TENSIÓN

Local de proyección: Teatre Municipal.

Con Timothy Dalton, Maryam D'Abo, Joe Don Baker y Art Malik. Dirigida por John Glen.

En «007: Alta tensión», la serie producida por Albert R. Broccoli estrena nuevo protagonista: «Timothy Dalton». Dalton es un actor inglés poco conocido por los aficionados al cine, proviene del teatro en donde se hizo famoso por sus interpretaciones en obras del clásico Shakespeare. Dalton en su primera aventura como el agente «007» no ha defraudado y se perfila claramente como el sucesor de Sean Connery y de Roger Moore que dejó el papel con «Panorama para matar».

En esta decimoquinta entrega Bond es enviado a Bratislavia para investigar la desertión del General Koskov de la KGB. Koskov es sacado de Checoslovaquia y es llevado a Londres. El General informa al servicio secreto británico de un complot para asesinarle y acusa al máximo dirigente de los servicios soviéticos, General Puskhin. Bond investigará más a fondo.

HOWARD UN NUEVO HÉROE

Local de proyección: Teatre Municipal.

Con Lea Thompson y Jeffrey Jones. Dirigida por Willard Huyck.

«Howard un nuevo héroe» es un producto de Georges Lucas, muy a imagen y semejanza de E.T.

Howard es un pato superviviente, de otra galaxia, que aterriza en la ciudad americana de Cleveland. Conoce a una cantante de Rock al salvarla de unos atacadores. Ella lo adopta y se lo lleva a casa.

Junto con el profesor Jennings, experto en temas nucleares, intentan devolver a Howard a su casa por medio de un potente rayo Lasser. Pero el profesor y Beverly son secuestrados. Howard en medio de grandes aventuras, no exentas de humor, intentará rescatarlos.

Emilio Henares Adrover

CODORNIU

CODORNIU

CODORNIU

DISTRIBUIDORA
MALLORQUINA
DE VINOS

DISMAVI MINI-CASH



C/. Silencio 70
Teléfonos 55 26 40
07500 MANACOR

Exposición de:

CESTAS NAVIDEÑAS Y LOTES DE EMPRESA

Del 5 al 31 de Diciembre

Reparto a domicilio

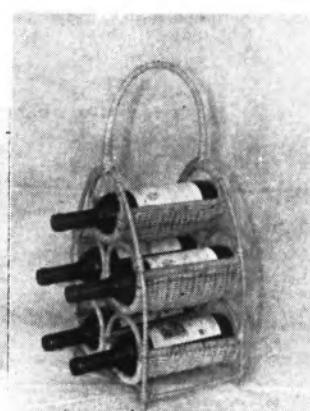

LE BEAUJOLAIS NOUVEAU EST ARRIVÉ
Degustación de Cava Codorniu

CODORNIU

CODORNIU

CODORNIU

CODORNIU

CODORNIU

CODORNIU

CODORNIU



OFERTA ESPECIAL
PARA CHANDALS DE NIÑOS.

PRECIO
1.000 Pts.



Ravanetto
SERIGRAFIA - TAMPOGRAFIA

Regalos Publicitarios para Empresas

200 m² EXPOSICION Y VENTA

EN C/. Pedro Llull, 24
Tel. 55 50 61
07500 - MANACOR - MALLORCA

GRABAMOS CUALQUIER CLASE DE ARTICULO
Regalos para Bodas, Bautizos, Comuniones, etc...



VINOS

VEGA SICILIA

Distribuidor mayorista:
Pza. Ramón Llull, 4
MANACOR



EUROPA TOURS S/A

Pl. Ramón Llull, 9-b MANACOR
Tel. 55 56 50
Mar, 9 PORTO CRISTO
Tel. 82 10 04

OFERTAS ESPECIALES NAVIDAD '88

LONDRES En línea regular.
Salidas diarias..... 19.900 pts.
MARSELLA Vuelo especial fin de año
del 19/12 al 02/01 12.500 pts.
MADRID Vuelo especial puente de
la Inmaculada 13.500 pts.
ITALIA Del 28/12 al 04/01 ... 20.000 pts.



HUMEDAD HUMEDAD HUMEDAD

CHESA
CHRISTIANA ESPANA, S.A

Controla
el medio
ambiente

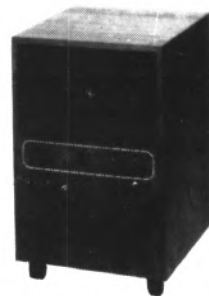

DRYFAST



Nuestra mejor referencia
son nuestros clientes.

Ud. tiene el problema,
nosotros la solución:
Deshumidificador
DRYFAST.
Sin obras, sin instalación.

SUMINISTROS ELECTRICOS
Santandreu s.a.

TELEVISION - HIFI - VIDEO - ELECTRODOMESTICOS
MATERIAL ELÉCTRICO - ILUMINACIÓN - MAQUINARIA

Plaza de Ebanista, 6
Teléfonos 55.08.27 - 55.28.27



A s'hora de sa veritat

El Manacor necessita una nova planificació esportiva



Per Felip Barba

Després de les dues perdudes seguides, dins Lloseta i diumenge passat a Na Capellera amb el Mallorca Atco. Crec que és hora de reconsiderar l'actual planificació esportiva del Manacor.

Ara el Manacor ja no té quasi cap possibilitat de fer campió de la Tercera Balear i per tant, tot el que s'havia fet fins ara ha passat a ser història. Ja que el que queda de temporada s'ha de canalitzar cap a uns altres objectius.

Sempre he dit que la feina d'En Rafel Sureda i de la seva Directiva és bastant bona i pels mals resultats que hagi pogut tenir l'equip no es pot tirar p'enterra aquesta encomiable feina. A pesar de lo que realment compta al futbol són els resultats

Per tant, el Manacor a aquests moments necessita una nova planificació esportiva i aquesta no és altra, que aconseguir almenys el segon lloc al final de la Lliga. Ja que hi pot haver renunciés de qualque Club i en aquest cas el Manacor podria ascendir a Segona B. Per tant també s'ha de planificar l'equip de la temporada 89-90.

En aquests moments és hora de valorar, per part de la Junta Directiva i de l'entrenador, el rendiment que estan donant els jugadors de la plantilla i si responen a la confiança que s'havia depositat damunt ells.

D'aquesta plantilla hi ha jugadors que ho donen tot cada diumenge, n'hi ha un parell que pareix que se'n foten de tot i és aquí a on la Junta Directiva ha d'actuar amb eficàcia i amb duresa. Perquè el mínim que es pot exigir a un jugador és que lluiti i n'hi ha qualcun que no ho fa. No don noms però aquests estan dins es pensament de tots els aficionats.

Per cert que els aficionats han de seguir recolzant el seu equip, no tan sols acudint a Na Capellera, sino animant constantment el seu equip. Cosa que diumenge passat no feren. Perquè l'equip no tan sols és de la Junta Directiva, sino de tots.

Jo no deman que es tallin caps, sino tot el contrari, que s'agafin decisions justes, sempre per cercar es bé del Manacor i que cap jugador estigui impossible quan ses coses no vagin bé.

Els moments actuals del Manacor, esportivament xerrant, són difícils, però encara queda molta Lliga i les coses poden canviar per bé i això és el que més desitja l'aficionat del Manacor.

Seguesc pensant que la tasca de la Directiva d'En Rafel Sureda és molt bona, però els resultats esportius no han acompanyat.

Per tant crec que ara és l'hora de tornar fer una bona planificació esportiva, ara que encara queden tres quarts de Lliga i es poden arreglar moltes de coses. Així no ens agafaran de sorpresa.

RESTAURANT MOLI D'EN SOPA
Amb l'Esport

il·lusions

j o g u i n e s

PROXIMA OBERTURA

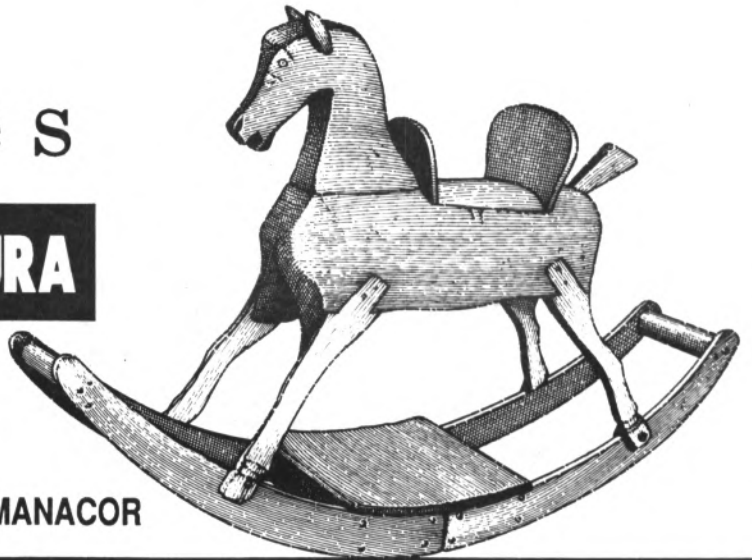

CONQUISTADOR, 2 (POU FONDO) MANACOR

GRAPHIS

TODOS PARA EL HOGAR CRISTALERIA REGALOS



Lista de Boda



BALERIA

Fco. Gomila, 2 Tel. 55 08 11

GRAPHIS

PER PILOTES

SUPLEMENT D'ECONOMIA TEOLOGICA



No se va porer gonyar a s'equip del Palma Atlètic. Es manacorins pareixia que no havien jugat mai a futbol.



En Lluís Torreblanca no és lo que era. Ara ja pareix en Schuster. Joga caminant i a més se cansa. Li haurém de donar espinacs com an en Popeie.



Menys mal que s'afició va respondre i se varen fer duros. Per tant no se va perdre tot. En Llorenç GTI esta content, no p'es resultat, sinó p'es duros.



En Venables Company ja no sap que ha de fer per arreglar el Manacor. Noltros li donarem un conseli: que llevi es que no lluiten i faci jugar manacorins.



S'equip de Sa Badia de Sant Llorenç va perdre per sa mínima. Se veu que des de què En Bernat s'ha fet càrrec de s'equip es jugadors corren més i tenen més ganes de jugar.



Es Florero ho té ben clar. Ara que no poren fer primers anirem a aconseguir es segon lloc i si qualcú renuncia estarem a Segona B. Mai s'han de perdre ses esperances.



En Gabbi El Vadell anava de lo més empenyat amb En Ripoll. No perquè ho hagués fet malament sinó perquè no va voler beure cap ginebra amb llimonada. Aquests desprecis an es Gerent no se poren fer.



A la fi va gonyar s'equip d'En Bonetti. Però no va ser p'es seu bon joc, sinó perquè es margalidans varen ser d'allo més dolent. Així guanya qualsevol.



Diven que jugant a Tennis En Curro «Mequita» Romero se va rompre una cama. Noltros sabem que va ser per fogir d'es bou i del Cala Millor Bufes Club. O no ex-President i actual torero?

Después de dos derrotas consecutivas

El Manacor en busca de la victoria en El Arenal

Tent por lesión y Jaime por sanción, bajas

Felip Barba

El gol en frío encajado a los diez minutos de juego, supuso para los manacorrensos ir contra reloj durante todo el partido y por esto no se consiguió ni tan siquiera igualar el partido. Sino todo lo contrario, a los cinco minutos de la Segunda parte los filiales mallorquinistas conseguían aumentar su ventaja.

Con esta segunda derrota consecutiva el equipo de Joan Company se aleja definitivamente de la primera posición y ahora sólo se debe trabajar y luchar para conseguir al menos el segundo puesto al final de la liga.

EL ARENAL NUEVO EN LA CATEGORÍA

El Arenal juega esta temporada por primera vez en su historia en la Tercera División. Por cierto que no lo está haciendo nada mal, ya que hasta la fecha ha conseguido buenos resultados, encontrándose en estos momentos en la octava posición de la clasificación, con trece puntos y un positivo.

El equipo arenalense espera al Manacor con temor, pero confían conseguir la victoria, para de esta manera facilitar ante su afición su buen momento de juego y así se-

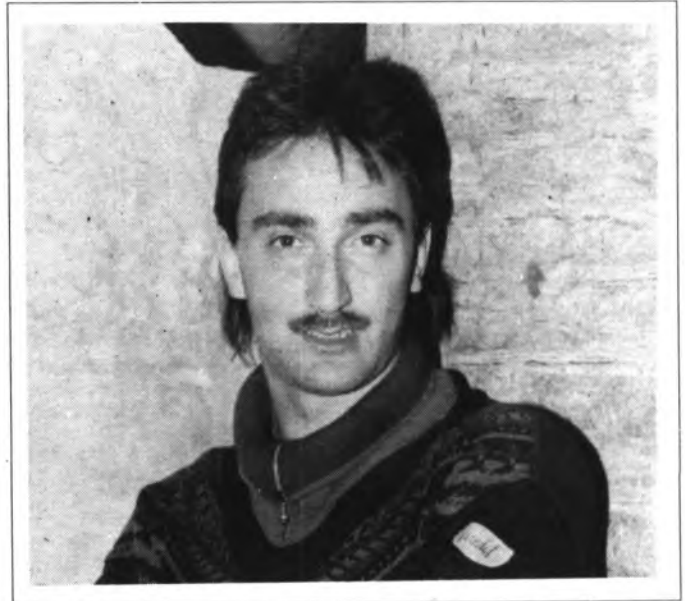

Valle puede debutar en el equipo inicial el próximo domingo en el Arenal.

Construcciones TRIANGLE

TODO REFERENTE A LA CONSTRUCCION

PROYECTOS Y MEDICIONES

- * PISCINAS
- * APARTAMENTOS
- * CHALETS
- * EDIFICIOS
- * LONJAS
- * REFORMAS, etc.
- * PRESUPUESTOS SIN COMPROMISO

Tel. 55 29 19

MANACOR

CONSTRUCCIONES TRIANGLE pone en conocimiento de Vds. el inicio de las obras para la construcción de viviendas de 104 m² en una zona privilegiada de Pto. Cristo. (ZONA ESPINARÓ)

Para más información:

C/ Bosch, 2 - Tel. 55 42 13 - Manacor



guir ocupando uno de los lugares en la zona tranquila de la tabla clasificatoria.

Siempre que no se produzcan novedades de última hora, el equipo que se enfrente al Manacor el próximo domingo, va a estar formado por los siguientes jugadores: Reus, Esteban, Cantallops, Tu-

gores, Oliver, Pericás, Simó, Maestre, Calvo, Bueno y Félix.

EL MANACOR RECTIFICARY A GANAR

El equipo rojiblanco debe demostrar en el Arenal, que aún se puede confiar en él y por lo tanto debe de rectificar bastan-

te en su juego y también algunos jugadores deben demostrar sobre el terreno de juego su auténtica valía y para ello se tienen que dejar en los vestuarios los aires de grandeza y en el campo luchar y sudar la camiseta que defienden, sólo así se puede esperar una recuperación del equipo de Joan Company.

CON LAS BAJAS DE JAIME Y TENT Y LAS DUDAS DE GOMILA Y RIERA

El equipo manacorens afronta el partido frente al Arenal con las bajas seguras de Jaime por acumulación de tarjetas y de Tent por lesión. El Manacor también tiene la duda de Riera y Gomila que se encuentran tocados, aunque estos dos es posible que se recuperen.

Suponemos que Joan Company con las bajas que tiene va a recompo-

ner el equipo, ya que no le queda otro remedio, pero también va a cambiar algunos jugadores para intentar dar más peligrosidad y más potencia al equipo, en especial en el medio campo y en ataque.

Por lo tanto y si Gomila y Riera se recuperan, el once inicial que salte al terreno de juego de Miquel Rises para enfrentarse al Arenal, va a estar formado por los siguientes jugadores: Llodrá en la portería; Matías, Adrover, Riera y Galletero en la defensa; Tòfol, Baltasar, Casals y Valle en la medular; Gomila y Botubot en la delantera. Estando en el banquillo para posibles sustituciones: Llinás, Galletero II, Llull y Florit.

Este interesante partido entre el Arenal y el Manacor dará comienzo a las tres y media de la tarde y será dirigido por el Sr. Trilla García de la Delegación de Menorca.

MÁXIMO GOLEADOR C.D. MANACOR

Torreblanca.....	3
Gomila	3
Botubot	2
Tófol.....	2
Baltasar	1
Galletero.....	1



Tófol

Patrocina

Viajes ANKAIRE

SA BASSA, 5 - B - TEL. 55 19 50 - MANACOR



¡SU AGENCIA DE VIAJES!

REGULARIDAD C.D. MANACOR

Llodrá.....	23
Tófol.....	22
Riera	21
Baltasar.....	19
Galletero	18
Botubot.....	17
Adrover.....	16
Matías	15
Casals	15
Tent.....	15
Jaime.....	14
Gomila.....	13
Torreblanca.....	8
Llull.....	2
Florit.....	1
Valle.....	1
Galletero II.....	1



Llodrá

Patrocina

Restaurante SANTA MARIA DEL PUERTO

Un lugar ideal para bodas, comuniones, comidas de compañerismo y negocios.

Especialidad en carnes y pescados frescos.

Abiertos todos los días al mediodía y por la noche.

Carretera Cuevas s/n - Tel. 57 01 72 Porto Cristo

El Cardassar viaja a Campos en busca de los dos puntos

Llorenç Febrer

Si en la pasada edición del «Setmanari», iniciábamos la crónica dando cuenta del primer empate logrado por el Cardassar en lo que va de campeonato -refiriéndonos al partido frente al Margaritense- en la presente, forzosamente debemos hacer incapié en el tema, puesto que el pasado domingo frente al Montuiri, se dió la circunstancia de que de nuevo el Cardassar logra el empate.

Un empate que significaba el primer punto que vuela de Sant Llorenç, ya que hasta el momento, el Cardassar se había mostrado tremendamente eficaz y resolutivo en su feudo, lo que le permitía contar sus partidos por victorias.

La verdad es que todo le salió redondo al Montuiri en los primeros cuarenta y cinco minutos, puesto que a la media hora de juego, el 0-2 campeaba en el marcador. Un resultado que ni ellos mismos se creían, y minutos antes del descanso establecían el 1-3 con que se retiraron a las casetas, y que ponía las cosas muy cuesta arriba para el Cardassar.

DERROCHE DE FUERZAS

La reacción local en la segunda parte no se hizo esperar, y haciendo gala de su mayor preparación física los de Acuña no regatearon esfuerzos en pro del triunfo. Tal vez con más corazón que cerebro, lo cierto es que se crearon

jugadas de gol ante la meta de Abrines, viéndose premiadas en dos ocasiones lo que suponía el empate que salvaba un punto.

EN CAMPOS, TAN SOLO VALE EL TRIUNFO

El próximo domingo el Cardassar se desplaza a Campos, cuyo titular ocupa la penúltima plaza en la clasificación general, si bien ha despertado últimamente, y en donde el conjunto llorencí tendrá que luchar por los dos puntos para no verse descolgado del líder Ferriolense, tras su tropiezo ante el Montuiri.

Para ello, y si no se producen bajas en estos días, el técnico del Car-

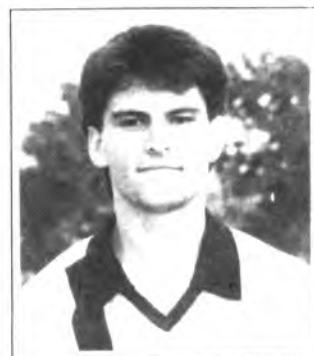

El combativo Juan Frau, marcó un golazo que supuso el empate.

dassar, Vicenç Acuña, dispondrá de la casi totalidad de la actual plantilla, a excepción de los lesionados Santandreu y Damián, y cuya formación podría ser: Nadal, Peñafort, Frau, Munar, Estelrich, Caldentey, Barceló, Roig, Andreu, Rigo y Llull.

MÁXIMO GOLEADOR DEL C. D. CARDASSAR

Barceló	7
Llull	7
Andreu	6
Rigo	5
Caldentey	3
Santandreu	2
Frau	2
Botellas	1



Andreu

Patrocina

Pizzería Restaurante
Michel Angelo



Paseo Marítimo
(frente Hotel Gran Sol)
CALA BONA

Cerrado por vacaciones

TROFEO REGULARIDAD C.D. CARDASSAR

Frau	29
Peñafort	28
Rigo	27
Caldentey	27
Andreu	27
Munar	25
Nadal	22
Botellas	22
Barceló	21
Llull	21
Estelrich	19
Roig	16
Martínez	15
Santandreu	14
Sureda	14
Timoner	11
Roselló	3
Bover	3
Quico	2



Caldentey

Patrocina

Restaurante



Tel. 58 52 76

PARRILLA DE LEÑA
Para que guste la diferencia

El Cala Millor recibe la visita del Fraga

Redacción.- El Cala Millor mereció un mejor resultado el pasado domingo en el Campo del Endesa Andorra de Tuel. En un partido que los jugadores que dirige Bernad Gelabert demostraron su recuperación y si no hubiese sido por las lesiones de Pastor y Arteaga y la expulsión de Toni Mesquida se hubiese podido conseguir los dos puntos en juego.

Lo más positivo del Cala Millor fue sin lugar a dudas su lucha y entrega durante los noventa minutos y la mejoría en su juego en todas sus líneas. En el equipo se nota sin duda la buena labor que está haciendo Bernad Gelabert.

EL FRAGA A PUNTO

No anda muy bien el equipo de Fraga esta temporada, apesar de que el pasado domingo venció por cinco goles a cero al Santa Ponça. Por lo que vendrá a Cala Millor en busca de un resultado positivo, que le permita borrar alguno de los tres negativos que tiene en su casillero.

El Fraga tiene como meta conservar la categoría, aunque para ello tiene que mejorar bastante el juego y conseguir puntuar fuera de su terreno. Cosa importante si se quiere ir hacia arriba y no tener problemas de descenso.

EL CALA MILLOR CON LO PUESTO

El Cala Millor debido a las lesiones de algunos de sus jugadores titulares y la sanción de Toni Mesquida se encuentra practicamente en cuadro. Durante esta semana se ha hablado de recuperar a los jugadores cedidos a otros equipos, pero de momento todo sigue igual y se va a esperar acontecimientos para tomar esta decisión.

De todas maneras los componentes de la plantilla que entrena Bernad Gelabert tienen la moral a tope y tendrán que demostrarlo, consiguiendo el proximo domingo una victoria sobre el Fraga. Cosa que no dudamos a

pesar de las bajas que cuenta el equipo de Cala Millor.

ÁRBITRO Y ALINEACIONES

El partido entre el Cala Millor y el Fraga dara comienzo a las tres y media de la tarde. Siendo el colegiado designado para dirigir el mismo el Sr. Alcaraz Sapiña del Colegio Catalán. Y las posibles alineaciones van a ser las siguientes:

CALA MILLOR: Julio, Sebastián, Salas, Garcia, Nadal, Salvuri, Nebot; Prol, Obrador, Femenias y Riera.

FRAGA: Guti, Lolo, Jordi, Julio, Saz, Val, Benitez, Hector, Carreros, Peiró y Kiko.

LA PLANTILLA DEL C.D. CARDASSAR

JAIME CARLOS BOVER SANTANDREU
Natural de Manacor
Edad: 24 años
Altura: 1'75 m.
Peso: 69 kgs.
Dem.: Delantero
Procedencia:
C.D. Manacor



Patrocina

construcciones



MIGUEL FONT GALMES

Carrer Nou, 55 Tel. 56 96 29 Sant Llorenç

TROFEO REGULARIDAD C.D. CALA MILLOR

Salas	24
Arteaga	24
Mesquida	24
Obrador	21
Pastor	17
Salvuri	17
Nadal	16
Femenias	14
Riera	14
Nebot	12
Sebastiá	11
Prol	10
Sansó	10
Garcia	4
Julián	4



Arteaga

Patrocina

Restaurante



Tel. 58 52 76

PARRILLA DE LEÑA

Para que guste la diferencia

Nueva victoria de los juveniles de la U.D. Petra

B. Riera Rosselló

El pasado domingo los juveniles de la U.D. Petra, vencieron al Margaritense en su feudo por el tanto de 1 - 4.

Margaritense: Palou, Alzamora, Cladera, Cifre, Riera, Genestar, Pastor, Alomar, Socías, Gayá y Reynés. Cambios (Dalmau por Genestar).

Petra: Riurtort, Font, Molines, Riera, Capó, Sancho, G. Mestre, Barceló, Nicolau, M.A. Mestre, y Catalá. Cambios Tortella por Nicolau; Ribot por Capó; Riera por Catalá y Botelles por Sancho)

Árbitro, Sr. Vicente Domínguez, muy bien.

Goles: por el Margaritense Alomar y por parte del Petra Biel mestre (2), Biel Riera y Sancho.



En lo que respecta al comentario, podemos calificar la primera parte de muy igualada que acabó con empate a cero goles. En el segundo tiempo,

cuando el Petra estaba dominando el encuentro, el Margaritense consiguió el gol en el minuto 65, pero en una gran reacción del Petra el partido cam-

bió radicalmente y, en diez minutos consiguió los cuatro goles, manteniendo de esta forma el segundo puesto en la clasificación.

El próximo jueves día 8, en partido adelantado

C.D. Manacor - S.D. Ibiza

Felip Barba

El próximo jueves día ocho de diciembre a partir de las tres y media de la tarde, se van a enfrentar en Na Capellera el Manacor y el Ibiza, en partido adelantado, ya que esta confrontación debía disputarse el 1 de Enero próximo.

Este partido tiene bastante interés por parte de ambos equipos que buscan una buena clasificación en el presente Campeonato Liguero y por lo tanto este partido va a dar la medida de las posibilidades, tanto del Manacor que entrena Joan Company, como del Ibiza que entrena Tolo Darder.

El Manacor, a expensas de lo que haga el próximo domingo en Arenal, debe conseguir el jueves una victoria sobre el equi-



po pitiuso, para de esta manera conseguir potenciar su posición en la tabla, consiguiendo vencer al Ibiza puede ser un paso importante para las aspiraciones del Manacor.

MANACOR - CALVIA DIA 24 DE DICIEMBRE

La reanudación del partido Manacor - Calviá, que se suspendió por el fuerte aguacero caído sobre Ma-

nacor cuando se llevaban veinte minutos de juego, y el resultado era favorable al equipo manacorenses por un gol a cero, se va a jugar el próximo día 24 de Diciembre a partir de las tres y media de la tarde.

Buena jornada para los equipos de la Cantera rojiblanca

Importante victoria del Juvenil Manacor

Felip Barba

De excelente se puede catalogar la jornada del pasado fin de semana para los equipos de la Cantera del C.D. Manacor.

Una de las notas más destacadas fue sin lugar a dudas la victoria del Juvenil Manacor en su visita al Cide B y también fue meritoria la victoria del La Salle alevín en Alaró. También hay que destacar la victoria del Olímpic B Benjamín en Santo Angel, en donde venció por cero a once.



Después de su victoria en Cide. El Juvenil Manacor recibe el próximo domingo la visita del Relojería Calvo.

CIDE B, 0 J. MANACOR, 1

Árbitro: Sr. Bauzá, bien.
J. MANACOR: Frau, Bauzá, Ramón, Copoví, Diego, Brunet, P. Riera, Sansó, Lull, Muntaner y Febrer. (Casals, Cerdó y Suñer).

Gol: Muntaner.
Un solitario gol de Mi-

guel Muntaner decidió este importante triunfo de los juveniles rojiblanco en el difícil campo del Cide. Con esta victoria los juveniles manacorenses vuelven a tener opciones de ocupar los lugares altos de la clasificación, al mismo tiempo que les servirá para coger confianza y moral de cara a próximas confrontaciones.

CAMPOS, 3 OLÍMPIC J, 0

Árbitro: Sr. Barceló, regular.

OLÍMPIC J.: González, Frau, Fullana, Cazorla, Garau, Monroig, Domínguez, Acedo, Santa, Riera y Muñoz (Pedri y J. Garau).

Mal partido de los juveniles del Olímpic, que en

todo momento se vieron superados por el equipo local, que se supo aprovechar de las facilidades que dieron los jugadores manacorenses.

AT. ALARÓ, 0 LA SALLE ALEVIÍN, 3

Árbitro: Sr. Barea, bien.
LA SALLE: Matamalas, Moragues, Febrer, Fornés, Gayá, Nadal, Quetglas, Marí, Ferrer, R. Méndez y P. Méndez (Adrover, Martínez, Durán, Bernabé y Hernández).

Goles: Marí, 2 y R. Méndez.

Importante victoria la conseguida por los alevines lasalianos en un campo difícil para cualquier equipo. Esta victoria supone para los muchachos de Juan Adrover el situarse en los lugares altos de la clasificación.

OLÍMPIC ALEVÍN, 5 BADIA, 0

Árbitro: Sr. Galmés, bien.



Los de Juan Adrover tiene un difícil compromiso mañana ante el Líder Porto Cristo.

OLÍMPIC A.: Juan, Rolán, Santa, Grimalt, Morey, Font, Bartolomé, Onofre, Rigo, Gabriel y Varón.

Goles: Rigo 2, Varón, Pont y Onofre.

Clara victoria de los alevines del Olímpic, en un partido de clara superioridad de los manacorenses, antes un Badía que se mostró muy inferior a los muchachos de «Santa».

**OLÍMPIC INFANTIL, 8
J.D. INCA, 0**

Árbitro: Sr. Ribot, bien.

OLÍMPIC I: Nadal, Roselló, Riera, Ramón, Estelrich, Dapena, Rojo, Puigrós, Monserrat, Cercós y Puigrós Nicolau (Oliver, Fullana, Latorre y Picornell).

Goles: Monserrat 3, Fullana 2, Estelrich 2 y Cercós.

Una vez más ante un equipo inferior el Olímpic Infantil mostró su capacidad goleadora. De aquí esta nueva goleada. Pero en los partidos fuertes no se muestran tan realizadores y están fallando.



Si mejoran su juego los infantiles lasalianos pueden conseguir algo positivo en Algaida.

**LA SALLE INFANTIL, 4
MARGARITENSE, 0**

Árbitro: Sr. Ribot, bien.

LA SALLE I.: Carrión, Sureda, Reus, Vaquer, Munar, Suñer, Pascual, López, Lozano, Vadell y Romero.

Goles: Pascual, Suñer, Vadell y Romero.

No encontró rival el

equipo lasaliano con el Margaritense, uno de los colistas del Grupo. Por lo que la victoria pudo ser aún más amplia. Con esta victoria el La Salle debe coger más confianza.

**OLÍMPIC A. BEN, 5
PENYA ARRABAL, 3**

Árbitro: Sr. Navarro,

bien.

OLÍMPIC A.B.: Barceló, Pérez, Fuster, Soler, Llull, Ramón, Pujadas, Munar y Oliver.

Goles: Soler 3 y Munar 2.

Tuvo que luchar el Olímpic Benjamín para vencer al equipo palmesano. El partido fue emocionante por lo incierto del resultado final. Que se decantó a favor de los manacorenses.

**SANTO ANGEL, 0
OLÍMPIC B. BEN. 11**

Árbitro: Sr. Jiménez, bien.

OLÍMPIC B.B.: López, Navarro, Febrer, Bélmez, Pascual, Nicolau, Guillem, Romero, Muñoz y García.

Goles: Romero 5, Bélmez 4, Pascual y Muñoz.

Jugando un extraordinario partido los jugadores de Miguel Pomar se impusieron con claridad al equipo palmesano, que se vio impotente para cortar el buen juego de los benjamines manacorenses.

**SAN FRANCISCO A, 5
AT. MANACOR A. BEN. 3**

Árbitro: Sr. Llull, bien.



Los del Olímpic Benjamín deben conseguir la victoria sobre el Esporlas.

At.MANACOR A.B.:
Pérez, Pallicer, Aguilar,
Pol y Ramírez.

Merecieron mejor resultado los del Atco. Manacor, en un partido jugado de poder a poder y en el que los manacorenses merecieron al menos igualar el marcador.

PARTIDOS PARA LA PRÓXIMA JORNADA.

J. MANACOR RELOJERÍA CALVO A. (Domingo 11 h.)

Partido en el que los juveniles rojiblancos, a pesar de las bajas importantes que tiene, no deben de tener demasiados apuros para conseguir estos dos importantes puntos en juego. De todas maneras no deben confiarse y jugar con serenidad y luchando de principio a fin.

OLÍMPIC J. PORTO CRISTO. (Domingo 9 h.)

Partido de rivalidad comarcal, en el cual se puede dar cualquiera de los tres resultados. De todas maneras los de Miguel Durán son favoritos y deben demostrarlo sobre el terreno de juego.

ALGAIDA LA SALLE I. (Sábado 16 h.)

Partido propicio para que los lasalianos consigan un resultado positivo, que les sirva para enderezar su rumbo. Aunque deben mejorar bastante en su juego si quieren conseguir una cómoda victoria.

OLÍMPIC INFANTIL BARRACAR (Sábado 16'15 h.)

Partido de clara rivalidad Local, en el cual los del Olímpic son infinitamente superiores a los del Barracar. Por lo tanto se espera una nueva goleada a cargo de los jugado-

res de Juan Riera.

LA SALLE A. PORTO CRISTO A (Sábado 15 h.)

Este va a ser sin lugar a dudas el partido de la Jornada en la Categoría. Ya que se enfrentan el Líder Porto Cristo y un equipo en alza el La Salle. Por lo tanto el encuentro promete ser muy interesante y de pronóstico incierto. Dada la calidad de ambos equipos.

CAMPOS OLÍMPICA (Sábado 15 h.)

Los del Olímpic, que juegan mejor fuera de Na Capellera. Tienen en esta su visita al Campos la oportunidad de conseguir un resultado positivo, para de esta manera mejorar su posición en la tabla clasificatoria.

RAMÓN LLULL OLÍMPICA. BEN.

Los de Tià Nadal que parece se encuentran en un buen momento de forma y juego, pueden conseguir en su visita al Ramón Llull un resultado que les sea positivo.

AT.MANACORA. BEN. AULA BALEAR

Los benjamines de Miguel Pomar deben de conseguir los dos puntos en juego, ante un rival que sobre el papel no les debe crear demasiados problemas.

OLÍMPIC B. BEN. ESPORLAS

Los jóvenes jugadores manacorenses deberán luchar a tope para conseguir una victoria y doblegar al Esporlas. Aunque el pronóstico es favorable para los manacorenses del Olímpic.

MAGANOVA JUVE AT.MANACOR B. BEN.

Difícil partido para los jugadores del Atco. Manacor B., que tendrá enfrente a un rival difícil y más jugando en su feudo.

Royal Mediterráneo Sports Center

SA COMA

TORNEO DE FUTBITO

INSCRIPCIÓN:

20.000 pts. por equipo

Hasta el 29 de Diciembre en el
Royal Mediterraneo Sports Center.

El torneo se jugará de:

10 de Enero - 11 de Marzo 1989

PREMIOS:

Primero: trofeo, regalo especial, 30.000 pts.

Segundo: trofeo, regalo especial, 20.000 pts.

Tercero: trofeo, regalo especial, 10.000 pts.

Trofeo consolación:

Primero: Trofeo

Segundo: Trofeo

Máximo goleador:

Trofeo, regalo especial

Portero menos goleado:

Trofeo, regalo especial.

INFORMACIÓN:

Royal Mediterraneo Sports Center - Sa Coma
Teléfono: 57 10 89 (Tel. nuevo 81 00 40)

Resultados y clasificaciones

Alevines I Regional

1	Patra	Atº Camp-Redo S.B.	1
2	Agostá	Cafetón	1
3	San Jaime	J.Sallista	7
0	Bisbalill-Ing.	Juv-Dep-Inca	3
5	Olimpic del M.	Badia C.M.	0
1	Poblense	Campo	1
0	Falanitx	Arenal	11

CLASIFICACION

EQUIPOS	J	G	E	P	F	C	P
C.D. J. Sallista	9	8	1	0	30	6	17
U.D. Arenal	9	8	1	0	52	10	17
C.D. Arenal	9	5	2	2	33	10	12
C.D. Juv-Dep-Inca	8	6	0	2	23	11	12
C.D. Atº Camp-Redo S.B.	9	3	5	1	15	12	11
C.D. Olimpic del M.	9	5	1	3	24	15	11
C.D. Bto.R.Llull-Ing.	9	3	2	4	18	20	8
C.D. Campo	9	3	2	4	26	19	8
U.D. Poblense	8	3	2	3	13	16	8
C.D. San Jaime	9	2	3	4	10	20	7
C.D. Badia C.M.	9	1	3	5	12	19	5
U.D. Patra	9	1	2	6	22	41	4
C.D. Cafetón	9	0	3	6	9	30	3
C.D. Falanitx	9	0	1	8	4	71	0 (1)

(1) El C.D. Falanitx debe sumar puntos a esta clasificación por documento de desbor dilación idéntica.

Alevines III Regional

2	Avance	Margaritense	4
1	Algaída	Montuiri	3
0	Alcudia	Patronato	0
1	Cerdassar	Son Cladera	0
1	Beta-Color	Constancia	1
1	San Pedro Atº	Xilvar	1
0	Colonia	Colonia	3
3	Can Picafort	Peña Son Plá	3

CLASIFICACION

EQUIPOS	J	G	E	P	F	C	P
C.D. Cerdassar	7	6	1	0	14	0	13
C.D. Margaritense	7	6	2	0	26	4	13
E.D. Gormán	7	6	0	1	52	3	12
C.D. Montuiri	7	6	0	1	32	5	12
U.D. Can Picafort	7	6	0	1	24	9	12
C.D. Son Cladera	7	4	0	3	13	11	8
C.D. Constancia	7	3	2	2	13	15	8
C.D. Avance	7	3	0	4	20	19	6
C.D. Algaída	7	3	0	4	10	17	6
C.D. Peña Son Plá	7	3	0	4	13	23	6
U.D. Alcudia	7	2	0	5	19	26	4
U.D. Beta-Color	7	1	1	5	9	17	3
C.D. San Pedro Atº	7	1	1	5	8	20	3
C.D. Colonia	7	1	1	5	3	17	3
C.F. Xilvar	7	1	1	5	6	35	3
C.F. Patronato	7	0	0	7	3	35	0

Benjamines I Regional

4	P. Ramón Llull B.	San Cayetano B.	0
5	Olimpic Badel M.	Peñarrabal A.	3
2	San Cayetano A.	Mallorca	7
3	La Salle Atº A.	La Salle M.	11
4	San Francisco A.	Atº Manacor A.	3
1	Atº Aula Balear	Cide A.	5

CLASIFICACION

EQUIPOS	J	G	E	P	F	C	P
C.D. Cide A.	6	6	0	0	35	7	12
S.D. La Salle A.	6	5	1	0	38	12	11
R.C.D. Mallorca	6	5	1	0	36	10	11
C.D. San Cayetano B.	6	3	3	0	16	16	7
S.D. La Salle Atº A.	6	2	2	2	16	23	6
C.D. Olimpic Badel M.	6	3	0	3	16	19	6
C.D. San Cayetano A.	6	2	1	3	17	19	5
C.D. Atº Manacor A.	6	1	2	3	15	22	4
C.D. Peñarrabal A.	6	1	1	4	14	29	3
C.D. San Francisco A.	6	1	1	4	12	25	3
C.D. P. Ramón Llull B.	6	1	0	5	19	17	2
C.D. Atº Aula Balear	6	1	0	5	8	19	2

Benjamines II Regional

4	Atº P. Ramón Llull La Salle Atº B.	9	
7	Atº Cide A.	Maganova-Juve B.	3
2	Atº San Cayetano B.	Cide B.	0
3	Salle	La Porcinoula S.	0

CLASIFICACION

EQUIPOS	J	G	E	P	F	C	P
C.D. Atº Cide A.	4	4	0	0	21	9	8
C.D. Cide B.	4	3	1	0	26	5	7
C.D. Santa Ponsa B.	4	3	1	0	28	10	7
S.D. La Salle Atº B.	5	3	0	2	32	14	6
C.D. Maganova-Juve B.	4	2	0	2	16	19	4
C.D. Atº San Cayetano B.	3	3	0	0	30	35	2
C.D. Atº Manacor M.	4	1	0	3	15	17	2
C.D. Maganova-Juve C.	2	1	0	1	5	35	2
C.D. La Porcinoula	3	1	0	2	6	17	2
C.D. Atº P. Ramón Llull	4	0	0	4	12	34	0
S.D. Salle	3	0	0	3	6	22	0

Benjamines II Regional

8	Atº Cide B.	P. Ramón Llull A.	1
10	Valldemosa Atº	Atº San Cayetano B.	4
1	Patronato	San Francisco B.	2
0	Peñarrabal B.	Santa Ponsa A.	0
4	Saporias	La Salle B.	6
0	Santa Angel	Olimpic Badel M.	11

CLASIFICACION

EQUIPOS	J	G	E	P	F	C	P
C.D. Santa Ponsa A.	5	5	0	0	66	1	10
S.D. La Salle B.	4	4	0	0	46	8	8
C.D. San Francisco B.	5	3	1	1	33	13	7
C.D. Atº Cide B.	4	3	0	1	23	6	6
C.D. Saporias	5	3	0	2	14	22	6
C.D. P. Ramón Llull A.	5	3	0	2	11	17	6
C.D. Atº San Cayetano A.	5	2	0	3	21	25	4
C.D. Valldemosa Atº	3	2	0	1	14	7	4
C.D. Olimpic del B.M.	4	2	0	2	15	25	4
C.D. P. Arrabal B.	5	3	1	1	31	24	3
C.F. Patronato	4	0	0	4	6	33	0
C.D. Estudiantes	4	0	0	4	2	36	0
C.D. Santa Angel	5	0	0	5	2	67	0

Infantiles I Regional

8	Olimpic del M.	Juv-Dep-Inca	0
1	Campo	Barracar	5
1	Badia C.M.	Poblense	5
4	Atº Alaró	España	0
2	Murcias	Santalat	2
2	Porto-Cristo	Patca	3
1	Bto.R.Llull-Ing.	J.Sallista	7

CLASIFICACION

EQUIPOS	J	G	E	P	F	C	P
C.D. Olimpic del M.	13	12	0	1	85	8	24
S.D. J. Sallista	13	11	2	0	65	8	24
U.D. Poblense	13	10	2	1	56	13	22
U.D. Patra	13	8	2	3	26	20	18
C.D. Murcias	13	6	3	4	22	35	15
C.D. Escolar	13	4	5	4	2	13	13
C.D. Badia C.M.	13	4	5	4	24	20	13
U.D. Barracar	13	4	4	5	24	35	12
S.D. Bto.R.Llull-Ing	13	3	5	4	16	29	13
C.D. Juv-Dep-Inca	13	5	0	8	38	45	10
Porto-Cristo C.F.	13	1	5	7	12	49	7
C.D. Campo	13	2	2	9	9	46	6
C.D. Atº Alaró	13	2	2	9	14	36	6
C.D. Sapaña	13	0	1	12	3	53	1

Alevines II Regional

3	Barracas	S'Morta	1
0	Atº Alaró	La Salle N.del M.	3
2	Porto-Cristo	España	1
0	Murcias	Pollensa	1
4	Estu-Pollensa	Sollerana	0
8	Barracas	Consell	0
4	Santa Maria	San Salinas	0

CLASIFICACION

EQUIPOS	J	G	E	P	F	C	P
Porto-Cristo C.F.	8	6	2	0	29	9	14
C.F. Pollensa	8	6	3	1	20	9	13
U.D. Porreras	8	6	0	2	33	9	12
Pto.Pollensa C.F.	8	6	0	2	29	22	12
C.D. Sapaña	8	5	1	2	22	7	11
U.D. Barracas	8	4	2	2	13	10	10
C.D. La Salle N.del M.	8	4	1	3	15	17	9
C.D. Santa Maria	8	3	2	3	17	22	8
U.D. Sollerana	8	3	1	4	22	16	7
C.D. Murcias	8	2	1	5	10	15	5
C.D. Consell	8	1	2	5	7	26	4
C.D. Atº Alaró	8	1	1	6	7	35	3
C.D. San Salinas	8	1	0	7	6	24	2
E.D. S'Morta	8	1	0	7	13	20	2



M. Pomar, entrenador del Olímpic Benjamín «B».

Infantiles II Regional

4	Cerdassar	Avance	0
4	La Salle N.del M.	Margaritense	0
3	Montuiri	Algaída	0
1	Ssa. Salinas	Falanitx	0
3	Porreras	Colonia	2
1	Can Picafort	Beta	1

CLASIFICACION

EQUIPOS	J	G	E	P	F	C	P
C.D. Falanitx	7	7	0	0	25	4	14
C.D. Montuiri	7	6	0	1	36	6	12
C.D. Cerdassar	7	6	0	1	27	9	12
U.D. Porreras	7	4	0	3	22	9	8
U.D. Colonia	7	4	0	3	8	13	8
C.D. La Salle N.del M.	7	3	1	3	15	15	7
U.D. Beta	7	2	2	3	7	8	6
U.D. Can Picafort	7	2	2	3	14	22	6
C.D. Avance	7	1	2	4	5	27	4
C.D. San Salinas	7	1	1	5	12	19	3
C.D. Algaída	7	1	0	6	7	26	2
C.D. Margaritense	7	1	0	6	3	23	2

Cantera

Juveniles I Regional

0 Juv. Dep. Inca A.	La Salle B.	0
0 Mallorca A.	Riv. La Victoria A.	0
1 Felanitx	Patronato A.	4
1 Wadís C.M.	Torre Don Pau R.M.	A. 0
1 R. Calvo A.	España	2
0 Cid B.	Manacor	3
1 San Cayetano B.	Poblense	1
1 San Francisco A.	F. Ramón Llull	0
5 Art. Baleares A.	J. Sallista A.	0

CLASIFICACION

EQUIPOS	J	G	E	P	F	C	P
C.D. Juv. Dep. Inca	13	9	3	1	34	9	21
C.D. San Francisco A.	13	8	4	1	24	11	20
C.D. Manacor	13	8	3	2	34	11	19
C.D. Patronato A.	13	8	3	2	28	19	19
C.D. Riv. La Victoria A.	13	6	4	3	27	18	16
C.D. Badia C.M.	13	7	2	4	18	16	16
C.D. San Cayetano B.	13	5	5	3	19	18	15
C.D. España	13	6	3	4	28	16	15
C.D. Cide B.	13	5	3	5	25	15	13
S.D. La Salle B.	13	4	5	4	23	13	13
C.D. Felanitx	13	5	2	6	19	21	12
R.C.B. Mallorca A.	13	5	2	6	23	20	12
C.D. F. Ramón Llull	13	3	3	7	18	21	9
C.F. Torre Don Pau R.M.	13	3	3	7	23	41	9
C.D. Art. Baleares A.	13	2	4	7	16	27	8
U.D. Poblense	13	2	3	8	15	32	7
C.D. R. Calvo A.	13	2	2	9	12	36	6
S.D. J. Sallista	13	1	2	10	8	37	4

Juveniles II Regional

1 Margaritense	Petra	4
0 Llosetense	R. Coliar	5
3 Porto-Cristo	Riv. Llull-Inq.	3
3 Campos	Olimpic del M.	0
3 Artá	Pollença	3
2 Cardassar	Bimissalim	1
4 Murense	Gesa-A. del A.	0

CLASIFICACION

EQUIPOS	J	G	E	P	F	C	P
C.D. R. Coliar	9	7	2	0	37	7	16
U.D. Petra	9	7	1	1	26	9	15
C.D. Murense	9	6	1	2	27	12	13
C.D. Olimpic del M.	8	5	1	2	13	10	11
C.D. Campos	8	5	1	2	21	12	11
U.D. Cardassar	8	5	1	2	18	12	11
C.D. Riv. Llull-Inq.	9	4	2	3	18	16	10
Porto-Cristo C.F.	8	3	2	3	12	11	8
C.D. Bimissalim	8	3	1	4	18	17	7
C.D. Artá	8	3	1	4	13	20	7
C.F. Pollença	8	2	2	4	16	24	6
Pto. Pollença C.F.	8	2	1	5	11	23	5
C.D. Gesa-A. del A.	8	1	0	7	7	25	2
C.D. Llosetense	9	2	0	7	10	29	2(1)
C.D. Margaritense	9	0	0	9	7	27	0

(1) El C.D. Llosetense figura con descuento de dos puntos por alineación indebida.

Juveniles III Regional

0 Lloret	Xilver	0
3 Mariense	A. Llull	5
13 Alqueria	Cala D'or	0
4 Colonia	Porreras	1
3 Montuiri	Sea S. Linares	1
1 S'Horta	Santany	1
2 Barracax	Algaída	0
0 Campanet	San Juan	0

CLASIFICACION

EQUIPOS	J	G	E	P	F	C	P
U.D. Barracax	11	8	3	0	32	8	19
C.D. S'Horta	11	8	2	1	31	13	18
C.D. Santany	11	7	3	1	32	11	16
C.D. Alqueria	11	7	2	2	47	18	16
C.D. Montuiri	10	6	3	1	22	10	15
U.D. Porreras	11	5	3	3	37	15	13
U.D. Colonia	11	5	3	3	34	22	13
C.D. Algaída	11	6	0	5	24	18	12
C.D. A. Llull	11	5	2	4	23	17	12
C.D. Sea S. Linares	11	4	2	5	27	21	10
C.F. Xilver	11	3	4	4	21	17	10
C.F. Mariense	11	3	2	6	22	38	8
U.D. Lloret	11	2	1	8	13	37	5
C.D. Campanet	11	1	2	8	14	37	4
C.D. San Juan	11	1	1	9	13	60	3
C.D. Cala D'or	10	0	0	10	6	56	0 (1)

(1) El C.D. Cala D'or debe dos puntos a esta clasificación por descuento de dos puntos por alineación indebida.

C.D. Cardassar Alevín



Olimpic Benjamín «B»

Peligra la integridad del Torneo de Peñas

Joan Vicenç

Después de la reunión mantenida el pasado martes por la directiva del Torneo de Peñas y por los delegados de los equipos, se tomaron una serie de acuerdos incomprensibles que podrían poner en peligro el buen funcionamiento del campeonato. Uno de ellos fue el permitir que el conflictivo B. Nuevo se saliera con la suya, cuando incluso en un informe arbitral se manifestó el acuerdo tomado de no volver a pitar en Capdepera, debido a la gran cantidad de incidentes allí ocurridos.

El Delegado del B. Nuevo presentó una alternativa que fué aprobada, de poder conseguir arbitrajes federados (cuando el Colegio Balear de Arbitros prohíbe a los colegiados arbitrar partidos amistosos).

Incomprensiblemente, en la reunión, después de presentarse una propuesta de que el equipo antes mencionado jugara todos los partidos en Manacor, para así en algún modo poder permitirle el continuar en el torneo, (alternativa que parecía del agrado de todos los equipos), pero que a la hora de la votación solo cuatro fueron capaces de mantener la postura más lógica, Ses Delicias, Forat, Pl. Adrover y Son Macià, a los demás en el argot sindical se les llamaría «Esquirols».

Si hacemos un poco de memoria de los torneos pasados observaremos que con el B. Nuevo siempre han existido conflictos. Es lógico que tanto jugadores como árbitros no quieran ir a practicar el Deporte de la Lucha Libre, con un porcentaje muy elevado de peligro para su integridad física.

Otra decisión incomprensible fué la sanción impuesta al jugador de las Delicias Guillermo Riera, cuando el árbitro del encuentro, J. Julve, solo le enseñó la cartulina AMARILLA, y no roja de expulsión, que es a criterio del árbitro cuando se le puede sancionar, y menospreciando la decisión arbitral, que no consideró merecedor de roja, la directiva la sanciona con tres partidos.

Creemos que de seguir así podríamos poner en peligro la integridad del Torneo de Peñas.

EL FORAT SE AFIANZA EN EL LIDERATO

El Forat tras su brillante goleada sobre Ses Delicias, se consolida firme en el liderato. El Ca'n Simó venció con algunas dificultades al Renault Sa Volta y se sitúa en la segunda posición. El Cardassar goleó sin problemas al Embulls. El G. Galletero venció al Son Macià que no mereció este resultado. El Monumento acabó con su mala racha y venció al B. Nuevo. El Toldos M. ganó por la mínima en Calas. La P. Mallorca derrotó contra pronóstico al Pl. Adrover que da una de cal y otra de arena. Por último S'Estel remontando tres goles derrotó al irregular P. Orquídea que parecía muy recuperado últimamente.

Los resultados y la clasificación queda de la siguiente manera:

12 Jornada:
Pl. Adrover, 1 (P. Miquel) - P. Mallorca, 2 (2 A. Fernández).
Cardassar, 8 (4 Raya, Femenias, Perelló, Rastrero) - Embulls 2 (B. Riera, X. Munar).

S'Estel, 4 (2 P. Febrer, Lliteras, Riera) - P. Orquídea 3 (2 O. Pol, M. Riera).

Calas M. 0 - Toldos M. 1 - J. Andreu.

G. Galletero 4 (Matas, Cobos, Sevilla, Acuña) - Son Macià 1 (B. Barceló).

Monumento 2 (Borete y M. Mut) - B. Nuevo, 0

Ses Delicias, 1 (T. Ferrer) - Forat, 5 (2 J. Riera, B. Alcover, J.S. Amer, J. Llull).

Ca'n Simó, 3 (2 J. Domenge, Ballester) - Renault Sa Volta 1 (J. Gallardo).

CLASIFICACION

Forat	12	10	1	1	53	14	21
Ca'n Simó	12	9	0	3	34	7	18
Ses Delicias	12	7	3	2	32	17	17
G. Galletero	12	7	3	2	28	20	17
Cardassar	12	7	2	3	29	21	16
Toldos M.	12	6	2	4	31	19	14
B. Nuevo	12	6	2	4	31	19	14
Monumento	12	6	2	4	22	29	14
P. Orquídea	12	3	4	5	19	25	10
Renault S.Volta	12	3	4	5	15	20	9
Embulls	12	3	1	8	23	28	9
Pl. Adrover	12	3	3	6	14	27	9
S'Estel	12	2	3	7	23	32	9
P. Mallorca	12	3	2	7	27	38	8
S. Macià	12	1	2	9	15	34	4
Calas M.	12	0	3	9	17	45	3

La próxima jornada tenemos como partido estelar otra vez a los primeros clasificados el Forat y Ca'n Simó con pronóstico incierto, pues si el equipo de Manacor tiene un ataque demoledor, el Ca'n Simó, teóricamente, tiene la mejor defensa del campeonato, lo que hace presagiar un espectacular partido. Después tenemos el B. Nuevo - Ses Delicias también muy igualado. El Toldos M. - G. Galletero puede ser también un partido muy competido. El Cardassar debe vencer al Pl. Adrover que no coge onja. El Monumento también es favorito en Son Macià. El Perlas Orquídea debe ganar con facilidad al colista del grupo el Calas de Mallorca. El Embulls - S'Estel y el P. Mallorca - Renault Sa Volta, son dos partidos en los que cualquier equipo puede hacerse con los dos puntos en litigio dado la igualdad existente entre ambos.

Máximo goleador

Juan Riera (Forat), 13 goles.

Raya (Cardassar), 11 goles.

G. Torres (B. Nuevo), 11 goles.

Portero menos goleado:

Ondiviela (Ca'n Simó), 6 goles.

J. Riera (Cardassar), 10 goles.

A. Artigues (Forat), 13 goles.

Trofeo CAIXA RURAL a la deportividad:

P. Orquídea, 55 puntos.

Monumento, 53 puntos.

Renault Sa Volta, 50 puntos.

Sanciones:

Con tres partidos a: J. Espinosa (P. Mallorca), Ramon Sureda (Pl. Adrover), Guillermo Riera (Ses Delicias).

Partido de la jornada

Ses Delicias, 1
Forat, 5

Alineaciones:

Ses Delicias: Cuencas, Nadal, Santa, Nadal II, Miquel, Padilla, G. Riera, Gayá, Caldentey, Fullana, Ferrer, en la segunda parte salieron, Pardo, Mascaró, Carrió, Nadal III y Morey.

Forat: Artigues, Mira, Salas, Pau, Mestre, P. Miquel Alcover, Riera, Padilla, J. Riera, Amer, en la segunda parte, Diego, Javi, Morey, J. Llull, Fons y T. Riera.

Árbitro: J. Julve, que lo hizo francamente bien, enseñó targeta AMARILLA a G. Riera de Ses Delicias.

Goles: En el minuto 7, 0-1, jugada por la izquierda de Mestre que pasa a J. Riera «Bayo» que inaugura el marcador.

En el minuto 12, 1-1, gran jugada personal de Ferrer que empata el partido.

El 1-2 llegaría en el minuto 20, Amer se escapa por el centro y desde fuera del área lanza un gran disparo que sorprende a Cuencas.

Ocho minutos más tarde llegó el 1-3 por mediación de Alcover después de lanzar magistralmente un libre directo. En el minuto 35, el 1-4, con un saque de puerta muy fuerte de Artigues, no se entiende la defensa de Ses Salines y es Bayo con su maestría habitual que marca el cuarto gol.

1-5, minuto 62, J. Llull en brillante jugada personal cierra el marcador.

Incidencias: Partido que enfrentaba a los dos primeros clasificados lo que hacía presagiar un disputadísimo encuentro.

La primera mitad empezó con un dominio alterno y con jugadas de gran calidad por parte de los dos equipos. Se adelantó el Forat en el marcador merced a un gol del oportuno Bayo, pero replicó enseñuida el Ses Delicias por mediación de Ferrer. Después de este gol vino una gran reacción del Forat, que realizó unos treinta minutos verdaderamente espectaculares, en los que consiguió tres goles más que sentenciaron el encuentro.

La segunda parte siguió con la misma tónica, pero sin tanta efectividad cara al marcador, el Forat Creó bastantes ocasiones para incrementar el marcador, y por contra el Ses Salines también dispuso de ocasiones para incrementarse el marcador, y por contra el Ses Salines también dispuso de ocasiones para marcar, pero la defensa del Forat brilló a gran altura.

En resumen un partido muy vistoso, con grandes momentos de fútbol y un equipo que realizó un soberbio partido, el Forat.

Por Ses Delicias destacaron Esteban, Gayá, Fullana y Ferrer.

Por el Forat, el conjunto en general que estuvo a gran altura, si bien debemos hacer una mención especial a sese eterno JOVEN llamado J. Riera «Bayo» que se afianza como «PICHICHI» del torneo de peñas.



J. Riera «Bayo» máximo goleador del torneo



Ses Delicias, un equipo que defraudó al numeroso público.

Cafetería CONDAL

Tapas variadas y hamburguesería

Avda. d'Es Torrent, 47 Tel. 55 25 80

Los Colegiados machacaron al Perlas Femenino Cadete

Juveniles y Seniors siguen en primera línea

IMPRESIONES DE UNA JORNADA

El Infantil Masculino, perdió en Andraitx, en un encuentro en el que la fuerza, eso sí, ayudada por el soplador de turno, se impuso a la técnica. Los Andraitxols jugaron agresivamente todo el encuentro, sin que la técnica demostrada por nuestros representantes, fuera capaz de desmontar la agresividad de los locales que en ciertos momentos rozaba la violencia.

El Infantil Femenino, perdía sorpresivamente en su pista frente al Sineu, equipo marcadamente inferior, al que propició la victoria, los fallos de nuestras representantes, y en ningún momento los aciertos suyos. El equipo manacorens, jugó un mal encuentro y nada hay que objetar a la derrota, pero esperemos, que en las próximas confrontaciones deshagan este entuerto y nos ofrezcan buenos encuentros, como saben hacerlo.

El Cadete B Masculino, mejoró pasadas actuaciones, pero creemos que todavía debe mejorar más, de todos modos, fue derrotado por un colegiado a mi juicio, malo, y lo que es todavía peor, chulo hasta la saciedad, y del que sería de agradecer que no volviera a pitar ningún encuentro a nuestros representantes a los que al parecer tiene fobia.

El Cadete A Masculino, hizo exactamente lo que de antemano estaba cantado, o sea perder frente a un contrario superior a él, en todos los aspectos, por lo que nada tenemos que objetar, ya que su oponente, el Syrius Patronato, es sin duda alguna, uno de los máximos aspirantes al título.

El Cadete Femenino, jugó un excelente encuentro en la pista del Santa Mónica, pero la indignante actuación del colegiado de turno Sr. Avalos, le impidió muy posiblemente que regresara a casa con la victoria. De todas maneras, hubo suerte, ya que no regresaron con lesionadas, cosa que pudo ocurrir, dado la violencia con que se emplearon las chicas locales.

El Juvenil Masculino mejoró la actuación de la pasada semana, y regresó con los puntos de la cancha de

Sa Pobra, tras jugar un encuentro en el que a lo largo del mismo dominó la situación, sin que se temiera por la victoria en ningún momento del mismo.

El Juvenil Femenino sudó lo suyo para hacerse con la victoria, frente a un conjunto muy similar, y con un ambiente en la pista digno de la época de oro del CLUB PERLAS MANACOR.

El equipo Senior Masculino demostró una vez más que el liderato que ostenta no es ni por asomo por casualidad, sino del todo merecido. Su victoria en la pista del Bons Aires, fue clara, con un Salom en plan estrella y a pesar de la baja de S. Llull y la baja forma de S. Bonet, tras la lesión, pero Fiol y Copet, respondieron magníficamente y con la ayuda de Paco Fernández con 10 rebotes y tres tapones y de estos jóvenes que van subiendo dieron un verdadero recital de baloncesto.

LOS MAS REGULARES DE LA JORNADA

Infantil Masculino: Vidal 19,5 puntos.

Cadete Masculino B: Llodrá 12 puntos.

Juvenil Masculino: Pomar, Sánchez 22'5 puntos.

Senior Masculino: Salom, 27 puntos.

Infantil Femenino: Gili, 18 puntos.

Cadete Femenino: Febrer, Parera, Llull, M.F. Fons, Binimelis, Vives, Bassa, 21 puntos.

Juvenil Femenino: Vey, 27 puntos.

ASI VA LA CLASIFICACION

Infantil Masculino: Aguiar 58'5, Pascual 63, Egea 54, Morey 51, Jové 49'5, Muñoz 49'5, Gil 46'5, Lozano 45, Matamalas 43'5, Terrasa 43'5, Rodríguez 36, Vidal 19'5.

Cadete Masculino B: Pascual 49'5, Roig 48, Gayá 48, Humbert 48, Oliver P.J. 45, Oliver A. 45, Lliteras 42, Llodrá 40'5, Pastor 36, Segura 33, Riera 27, Parera 21'5.

Juvenil Masculino: Pomar 147, Reus 144, Sánchez 144, Botellas 138, Nadal 138, Oliver 130'5, Llull 124'5, Riera 120, Muñoz 120, Llodrá 109'5, Gelabert 108, Matamalas 108.

Senior Masculino: Salom 153, Fernández 144, Santandreu 136, Galmés 129, Fiol 123, Riera 117, Bonet 93, Pastor 87, Pomar 48, Oliver 42, Riera 39, Llull 24.

Infantil Femenino: Gili 36, Caldentey 33, Binimelis 33, Llull 33, Nadal 15, Reus 33, Mateu 30, Lainez 30, Miquel 30, Vadell 12.

Cadete Femenino: Vives 105, Llull M.F. 99, Binimelis 96, Parera 93, Llull A. 93, Bassa 90, Febrer 87, Fons 84, Nadal 81, Vey 81.

Juvenil Femenino: Oliver 162, Tugores 162, Vey 156, Miquel 135, Parera 135, Llodrá 132, Riera 132, Sánchez 132, Padilla 63, Pericás 42.

NUESTRO PRONOSTICO «AVANT MATCH»

Perlas Manacor - Costa de Calvià.- El Infantil Mas-





culino, recibe al Costa de Calviá, conjunto que puede darnos algún quebradero de cabeza, pero que pienso que se le puede vencer si se juega con la cabeza y se lucha de inicio hasta el final del encuentro.

Perlas Manacor - Santanyí.- El conjunto Infantil Femenino, recibe al Santanyí, equipo al que pienso se debe vencer, y además enmendar la mala actuación de la pasada semana. Para ello, sin duda, deberán jugar con tranquilidad pero con garra y ansias de victoria.

Campos - Perlas Manacor.- El conjunto Cadete A Masculino, tiene la ocasión de mejorar en algo su clasificación actual, por ello creemos que deben volver victoriosos de la pista de Campos.

Sa Pobla - Perlas Manacor.- El Cadete B, tiene la clara ocasión de ganar el primer encuentro de la temporada en su desplazamiento a Sa Pobla, en donde se enfrentará al titular, conjunto que tampoco conoce la victoria y que presume de ser el más débil en defensa del grupo. De todas maneras, el encuentro tiene que jugarse y de seguro que los Poblers no van a regalar nada.

Perlas Manacor - Puigpunyent.- El Cadete Femenino, recibe al Puigpunyent, equipo muy parecido al de nuestras representantes, y que de seguro no lo van a poner fácil, por ello, es de esperar un encuentro muy disputado, pero que al final la victoria se decante para nuestros colores.

Perlas Manacor - La Salle.- El Juvenil Masculino, inicia la segunda ronda, recibiendo al La Salle, equipo que como es sabido, nos ganó de un punto en su pista, por lo que es de esperar un encuentro de lo más disputado y que además de bonito por la exhibición, sea además victorioso para nuestros representantes, que deben a la afición una actuación bastante mejor que la que ofrecían en la jornada anterior jugada en Na Capellera.

Puigpunyent - Perlas Manacor.- No lo van a tener fácil las chicas de Onofre Pol en su desplazamiento a Puigpunyent, pero dadas las circunstancias, es de esperar que nuestras chicas den un buen espectáculo y que además regresen con la victoria, cosa que pese a las lógicas dificultades, tampoco es imposible, ya que si juegan con garra, la victoria es más que asequible.

Perlas Manacor - Español Iberojet.- Otra prueba de fuego para los pupilos de Toni Comas, que reciben al Español, conjunto que ocupa la tercera plaza y que además es el máximo encestador del grupo, que curiosamente tendrá enfrente a nuestro conjunto que a lo largo de este Campeonato ha demostrado por méritos propios ser el conjunto mejor en defensa del grupo, si bien la combinación defensa-ataque, es ligeramente favorable a nuestros representantes y esperemos, que tras el encuentro del próximo domingo esta diferencia haya aumentado aunque sea ligeramente.

SE NECESITA CHICO

DE 17 A 19 AÑOS
PARA TRABAJO EN BAR

Informes: Tel. 55 00 04

Clasificaciones Basket

MASCULINOS - SENIOR

GR. A Par

Hispania, 82 - Iberojet, 70
S. R.-B. Aires, 73 - P. Manacor, 83
CIDE, 85 - I. Bahía, 54

Perlas Manacor	7	6	1	516	451	13
Imprenta Bahía	7	5	2	398	491	12
Iberojet	7	3	4	527	471	10
Hispania	7	3	4	492	489	10
CIDE	7	3	4	479	460	10
S. Radio-B. Aires	7	1	6	393	543	8

GR. B. PUEBLOS

G. Alcudia, 76 - Campanet, 46
Campos, 57 - Son Servera, 49
Santanyí, 30 - J. Capó A.G., 62
Sanimental A. 70 - Ses Salines, 50
Porreras, 76 - Sa Pobla, 62

G. Alcudia	9	8	1	669	510	17
J. Capó A.G.+8	7	1	500	389	15	
Sa Pobla	9	35	4	587	552	14
Sanimental A.	8	6	2	528	509	14
A. Pollensa	8	5	3	561	511	13
Campos	8	5	3	468	453	13
Porreras	8	4	4	493	464	12
Ses Salines	8	3	5	428	555	11
Son Servera	8	2	6	487	479	10
Campanet	8	0	8	429	518	8
Santanyí	8	0	8	306	516	8

JUNIOR

G. Alcudia, 75 - Lluçmajor, 62
Sport Inca, 21 - C. Calvià, 74
Syrus P., 0 - P. Mallorca, 0
Basket d'Inca, 69 - Cardasar, 67
Marratxí, 55 - J. Capó A.G., 51

P. Mallorca	8	8	0	718	476	16
Syrus P.	8	8	0	780	466	16
La Gloria S.J.	9	7	2	713	460	16
J. Capó A.G.	10	5	5	707	640	15
Marratxí	9	5	4	549	552	14
G. Alcudia	9	5	4	724	560	14
C. Calvià	9	4	5	589	553	13
Lluçmajor	9	4	5	662	669	13
B. d'Inca	9	1	8	458	728	10
Cardasar	9	1	8	484	762	10
Sport Inca	9	1	8	301	819	10

JUVENIL GRUPO A

R. Lull, A, 63 - La Salle, 42
Syrus P., 76 - Peña Mallorca, 68
C.I.D.E., 73 - La G. S. José, 87
Sa Pobla, 51 - P. Manacor, 59

P. Manacor	7	5	2	434	358	12
La Gloria S.J.	6	5	1	483	374	11
P. Mallorca	7	4	3	492	456	11
C.I.D.E.	7	4	3	415	423	11
Syrus P.	7	3	4	439	511	10
R. Lull A.	6	3	3	421	409	9
La Salle	7	2	5	392	436	9
Sa Pobla	7	1	6	422	531	8

GRUPO B. IMPAR

G. Alcudia, 79 - Lluçmajor, 65
Son Servera, 56 - S. María, 68
Espial M., 28 - Puigpunyent, 80
Espanyol-B., 58 - I. Bahía, 86

G. Alcudia	7	7	0	624	345	14
Lluçmajor	6	5	1	451	325	11
I. Bahía	7	4	3	493	410	11
Puigpunyent	6	4	2	398	310	10
Son Servera	6	2	4	354	419	8
R. Lull-B.	5	2	3	281	265	7
Espanyol-B.	6	1	5	258	458	7
S. María	5	2	3	337	352	7
E. Molinar	6	0	6	172	484	6

CADET GRUPO A-1

P. Manacor, 42 - Syrius, 82
P. Atletisme, 64 - S. Agustí, 58
S. Josep "A", 157 - Campos, 17

S. Josep "A"	4	4	0	356	162	8
Syrius	4	3	1	349	156	7
P. Atletisme	4	2	2	214	236	6
S. Agustí	4	2	2	184	186	6
P. Manacor	4	1	3	169	206	5
Campos	4	0	4	88	414	4

GRUPO A-2

P. Manacor, 48 - C.I.D.E. "A", 58
R. Lull P., 53 - J. Capó F., 39
Penya Mallorca, 136 - Sa Pobla, 44

Joan Capó F.	4	3	1	231	190	7
Penya Mallorca	3	3	0	309	158	6
C.I.D.E. "A"	4	2	2	246	212	6
Ramón Lull P.	3	3	0	171	105	6
P. Manacor	4	0	4	163	272	4
Sa Pobla	4	0	4	169	352	4

Infantil Grup "A"

San J. Obrer B, 45 - A. Burguera, 25
Andraitx, 49 - Perlas, 33
C. de Calvià, 40 - Sa Pobla, 35
J. Capó Palma, 64 - L. Vives, 20
A. Pollença, 75 - Ramón Lull, 37

C. Calvià	3	3	0	194	98	6
S. José O. "B"	3	3	0	144	103	6
Sa Pobla	3	2	1	155	123	5
A. Pollença	3	2	1	139	112	5
Joan Capó	3	2	1	164	90	5
Andraitx	3	2	1	147	114	5
Perlas	3	1	2	150	122	4
A. Burguera	3	0	3	70	166	3
Ramón Lull	3	0	3	105	222	3
Luis Vives	3	0	3	68	182	3



Juvenil Femenin Club Perlas Manacor

FEMENINOS

SENIOR GR. IMPAR

Binissalem, 53 - S. Mónica, 50
J. Cimsa "A", 79 - Cardasar, 25
Puigpunyent, 41 - J. Mariana, 34
C.-Calvià, 92 - Hispania, 19

C. Calvià	7	7	0	401	243	14
J. Cimsa "A"	7	6	1	500	222	13
Puigpunyent	7	5	2	316	271	12
J. Mariana	7	4	3	402	295	11
S. María	7	3	4	303	337	10
Binissalem	7	3	4	285	400	10
S. Mónica	7	3	4	359	332	10
Cardasar	7	1	6	233	358	8
Hispania	8	0	8	233	574	8

JUVENIL

P. Manacor, 39 - S. Mónica, 33
C.A. Pollensa, 26 - P. Mallorca, 88
B. Aires, 31 - J. Capó, A.G., 29
C.I.D.E., 79 - J. Mariana, 60
J.S. José, 116 - Porreras, 1

J.S. José	7	7	0	561	146	14
P. Mallorca	7	7	0	536	204	14
P. Manacor	8	6	2	363	327	14
Puigpunyent	7	4	3	320	250	11
S. Mónica	7	4	3	317	353	11
C.I.D.E.	7	4	3	338	331	11
J. Mariana	8	3	5	369	481	11
Bons Aires	7	3	4	304	286	10
C.A. Pollensa	7	2	5	282	499	9
Porreras	8	0	8	136	511	8
J. Capó A.G.	7	0	7	164	302	7

Femeninos Infantiles

Grup B

P. Manacor, 18 - Sineu, 20
Santanyí-V. Mondragón, 27 - Sant Jordi, 33
Jovent. Lluçmajor, 42 - Atlet. Pollensa, 34
Sant Joan, 20 - Montuiri, 37

J. Lluçmajor	2	2	0	78	53	4
Sineu	2	2	0	52	36	4
A. Pollensa	2	1	1	63	63	3
Santanyí-V. Mondragón	2	1	1	48	51	3
Perlas	2	1	1	35	28	3
Montuiri	2	1	1	56	56	3
Sant Jordi	2	0	2	30	44	2
Sant Joan	2	0	2	38	69	2

CADET GRUPO A-2

Puigpunyent, 40 - G. Alzamora, 41
S. Josep "B", 51 - Bons Aires, 19
Consolació P., 46 - Campos, 10
J. Mariana, 73 - La Salle I., 16
S. Mónica, 38 - P. Manacor, 33

J. Mariana	5	5	0	279	179	10
G. Alzamora	5	5	0	197	132	10
S. Mónica	5	4	1	210	166	9
S. Josep "B"	5	4	1	241	142	9
Consolació P.	5	2	3	159	137	7
Puigpunyent	5	2	3	222	222	7
P. Manacor	5	1	4	149	171	6
Campos	5	1	4	159	226	6
La Salle I.	5	1	4	107	219	6
Bons Aires	5	0	5	104	233	5

Sección patrocinada por:



Monserrat - Moyá C.B.

Carretera Palma - Artá Km. 49 - Tel 55 01 25 - Manacor

Campeonato Peñas de B́asket 1988-1989

Los resultados de la cuarta jornada son los siguientes:

Manacor Comarcal - L. Soler Cocinas	36-69
Seat Audi VW - L. Soler Cocinas	44-53
Ninot - Son Carrió	46-52
Xauxa - Joyería Manacor	53-49
INB Mossen Alcover - U.D. Petra	55-49
Bar Es Tai - Baba	71-29

HORARIO PARA LA QUINTA JORNADA

Sábado

I. Mossen Alcover - Xauxa (15'15 h.) -Es Canyar
 L. Soler - Son Carrió (16'30 h.) -Es Canyar
 Joyería Manacor - Seat (15'15 h.) -Simó Ballester
 Ninot - Baba (16'30 h.) -Simó Ballester

Domingo

U.D. Petra - Bar Es Tai (11'30 h.) -Petra

CLASIFICACIÓN GENERAL

EQUIPOS	J	G	P	PF	PC	P
Bar Es Tai	4	4	0	257	144	8
J. Manacor	4	3	1	211	163	7
L.Soler Cocinas	4	3	1	244	195	7
I. Mossén Alcover	4	3	1	225	215	7
Xauxa	3	3	0	189	159	6
Son Carrió	4	2	2	191	207	6
Ninot	4	1	3	225	211	5
Seat Audi VW	3	1	2	135	149	4
Manacor Comarcal	4	0	4	152	257	4
U.D. Petra	3	0	3	137	170	3
Baba	3	0	3	119	199	3

ANOTADORES

Juan Febrer (Ninot)	79 puntos
Miguel Fons (I. Mossén Alcover)	72 puntos
M. A. Pascual (Bar Es Tai)	68 puntos
Gabriel Ferrer (Son Carrió)	67 puntos
Juan Binimelis (Manacor Com.)	64 puntos
Sebastián Pol (L. Soler)	64 puntos
Gabriel Mayol (L. Soler)	55 puntos
Sebastián Riera (Xauxa)	52 puntos
Juan Baquer (Bar Es Tai)	51 puntos
Jaime Rosselló (J. Manacor)	48 puntos

TRIPLES

Gabriel Ferrer (Son Carrió)	6 triples
Jaime Rosselló (J. Manacor)	5 triples
Juan Estelrich (L. Soler)	5 triples
Juan Febrer (Ninot)	4 triples
J.F. Juaneda (I. Mossen)	4 triples

Redacción

Dr. D. Manuel José de Timoteo Barranco

MÉDICO OFTALMÓLOGO
 Medicina y cirugía ocular

Consultorio POLICLINIC MANACOR

Días de Consulta:

Lunes de 17 a 20 h.

Sábados de 10' 30 a 13 h.

C/ Pío XII, nº 11
 Tels. 55 33 66 - 55 32 00

GRUAS REUNIDAS MANACOR



Teléfono 55 45 06 55 44 01

Para llorar.

Para llegar.

TALLERES Y GRUAS REUNIDAS MANACOR
 RESCATES Y ARRASTRES DE VEHICULOS *
 TENEMOS LO ÚLTIMO SALIDO DEL MERCADO

TV COLOR 24 CE - 4579. ESTEREO.

Pantalla Flat Square extraplana y con esquinas cuadradas. Mando a distancia. Sintonía electrónica automática. 90 presintonías. Euroconector. Conexión para altavoces exteriores. 2.000 caracteres. Teletexto norma española, nivel 1.5 con 128 caracteres y sistema FLOF. Botón verde (de preferencia personal).

Control automático de frecuencia. Toma de auriculares estéreo. Botón supresor de sonido. Sonido estéreo (Sistema Alemán de doble portadora). Efecto estéreo espacial. Recepción de doble lenguaje. Potencia sonora: 20 W. musicales por canal. Dimensiones: (alto x ancho x fondo): 48 x 74 x 42 cms. Tamaño de pantalla: 25 pulgadas.

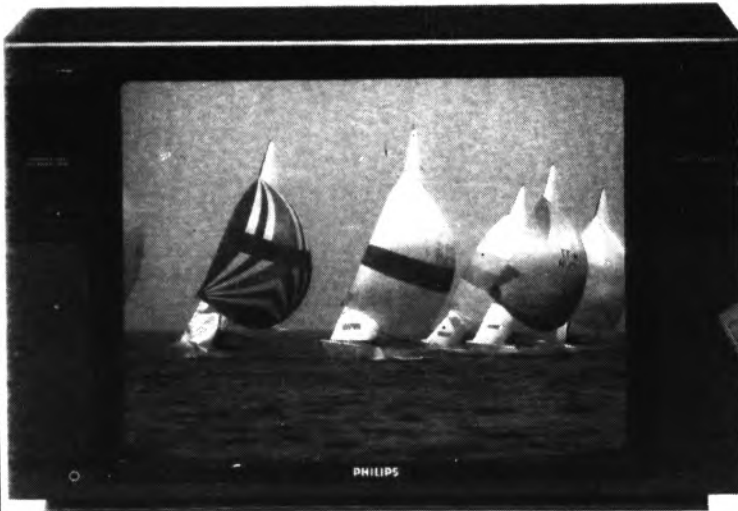

SUMINISTROS ELECTRICOS
Santanderu s.a.

TELEVISION - HIFI - VIDEO - ELECTRODOMESTICOS
MATERIAL ELÉCTRICO - ILUMINACIÓN - MAQUINARIA

Plaza de Ebanista, 6
Teléfonos 55.08.27 - 55.28.27

PHILIPS  TELEVISORES

VEN A
BALEART*

**PALMA DE MALLORCA
DEL 3 AL 11 DE DICIEMBRE**

RECINTO FERIAI POLÍGONO DE LEVANTE
HORARIO: LABORABLES, de 11 A 14 Y DE 16 A 20 H.
FESTIVOS, DOMINGOS, MARTES Y JUEVES DE 11 A 20 H.

Paséate por un museo único y compra el arte para tu regalo de Navidad.
Un certamen que reúne todo en artesanía: cerámica, porcelana, hierro, muebles, antigüedades,
pintura, bisutería, bordado, vidrio, artesanía alimentaria, etc.
Cada día se ofrecerán actos y demostraciones de artesanía.

A.M.M.

BALEART*
· III FIRA D'ARTESANIA ·

88

 **IFEBAL**
Institució Ferial de les Balears

GOVERN BALEAR
CONSELLERIA DE COMERÇ I INDÚSTRIA

Comienza la segunda vuelta

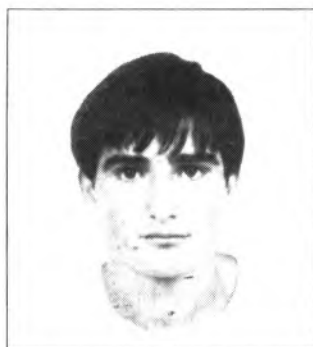

Fco. Charneco González,
fallecido en accidente
laboral.

Los encuentros entre el Es Kanyar - Ca'n Nofre y Ca'n March - Es kanyar At. fueron suspendidos y aplazados para próximas fechas, debido al fallecimiento en accidente laboral de un jugador del equipo Es kanyar, Francisco CHARNECO GONZÁLEZ, por lo que todos los componentes del Torneo Dardos Peñas dan su más sentido pésame a los familiares de dicho jugador.

La Directiva de éste Torneo Dardos ruega a todos Clubs que en la próxima jornada, viernes 2-12-88, que estén todos los jugadores en el brazo un lazo negro en señal de luto por éste nuestro compañero y amigo «CHARNECO». «DESCANSA EN PAZ».

RÉSULTADOS Y CLASIFICACIONES

Grupo A:

Ca'n March - Es Kanyar At. (Aplazado)
Bar Poker, 6 - Bar Nuevo, 2
Bar Roseta, 5 - S'Hort At., 3
Bar Ronda, 5 - Bar Vicente, 3

Grupo B:

Vicente At., 3 - Recre. Delicias, 5
Caf. S'Hort, 5 - Bar Es Cau, 3
Bar Ramonico, 2 - Poker At., 6
Es Kanyar - Ca'n Nofre (aplazado).

GRUPO A:

Equipos	j.	g.	e.	p.	pf.	pc.	pt.	p+
Bar Ronda	7	6	1	0	37	17	13	+7

Bar Poker	7	5	1	1	39	17	11	+3
Bar Roseta	7	4	2	1	35	21	10	+2
Bar Vicente	7	4	0	3	37	19	8	+2
S'Hort At	7	4	0	3	32	24	8	+2
Ca'n March	6	1	0	5	15	33	2	-4
Bar Nuevo	7	0	1	6	13	43	1	-5
Es Kanyar	6	0	1	5	8	40	1	-7

GRUPO B:

Equipos	j.	g.	e.	p.	pf.	pc.	pt.	p+
S'Hort	7	6	1	0	45	11	13	+5
Ca'n Nofre	6	5	1	0	35	13	11	+5
R. Delicias	7	4	1	2	28	28	9	+1
Es Kanyar	6	3	0	3	25	23	6	+2
Es Cau	7	2	2	3	27	31	6	
Ramonico	7	1	2	4	20	36	4	-1
Ramonico	7	1	1	5	19	37	3	-4
Vicente	7	0	2	5	17	39	2	-4

PRÓXIMA JORNADA DÍA 2-12-88

Grupo A:

Bar Vicente - Es Kanyar At.
Bar Ronda - S'Hort At.
Bar Roseta - Bar Nuevo
Bar Poker - Ca'n March

Grupo B:

Ca'n Nofre - Recre Delicias
Es Kanyar - Poker At.
Bar Ramonico - Bar es Cau
Caf. S'Hort - Vicente At.

Máxima tirada: Con 180 puntos, Sebastián Gomila (Poker At.), José Luis Darder, (Bar Roseta), Valentín Rio (S'Hort), José Amer (Es Kanyar At), Juan Castor (Recre-Delicias), y Antonio Cerdà (S'Hort).

Máxima cierre: Con 120 ptos., Antonio Cerdà (S'Hort), Matilde Burgos (Es Kanyar At.), y José Ruiz García (Bar Nuevo).

Mínimo dardos: Juan Castor, (Recre-Delicias) con 14 Dardos.



CELLER
ES CUEROT
CUINA MALLORQUINA

**Abierto
todos
los días**

SA COMA

Local climatizado

Teléfono 58 65 26

Esta semana, última jugada de la segunda fase

Redacción.- Ayer, jueves, por la noche, se pudo saber el resultado de la jugada de la Lotería Primitiva en su última semana, segunda fase, por lo que respecta a nuestra Peña Loto 7. A la hora de escribir este comentario, ignoramos, lógicamente el resultado de esta última jugada. Lo que sí sabemos es que de ella depende el resultado final de esta segunda fase, que se ha caracterizado por la consecución, hasta el momento, de sólo dos premios. Eso sí: uno de ellos superior a las docientas mil pesetas, tal y como anunciamos en la edición del pasado viernes.

Con lo que llevamos recaudado hasta el momento, está asegurado recuperar, como mínimo un 60 por cien de la inversión inicial, es decir, unas 3.000 pesetas por acción. Y si bien no es un buen resultado, como mínimo hemos roto el maleficio que parecía ceñirse sobre la Peña y, por otra parte, se ha podido comprobar las posibilidades de una combinación que, si se juega con asiduidad, puede producir un premio importante cualquier se-

mana. Sin ir más lejos, en la jornada octava de esta segunda fase, un solo número -el 47 por el 48- nos separó de un premio de varios millones. Pero así es el juego y así hay que aceptarlo.

Tercera fase

A partir del pasado lunes día 28 de noviembre, está abierta la inscripción para la tercera fase que, es de esperar se animará con los dos premios conseguidos en las últimas semanas y, mucho más si en ésta nuestra peña consiguiera un premio mínimamente importante. Los interesados en participar ya saben el procedimiento: ingreso en el Banco Hispano de Manacor, cuenta 71546-7. El plazo de inscripción estará abierto hasta el próximo día 12 de diciembre, día en que se cerrará el mismo si se tiene el mínimo previsto para realizar la jugada que tiene prevista la dirección de la Peña.

Que haya suerte en ésta, la última semana y... a jugar!

Torneo comarcal de billar

RESULTADOS 7ª JORNADA

Tulsa (3'5) Master Pool Manacor (A) (2'5)
 Condal (3'0) Ca'n March (A)
 S'Hort (5'0) Ca'n Lliro (1'0)
 Master Pool (4'0) Jumi(2'0)

EQUIPOS	J	G	E	P	P.F	P.C	P.F	P.C
Ca'n March (A)	7	5	1	1	105	56	29'0	13'0
Tulsa	7	4	2	1	98	71	24'0	18'0
Master P. Manacor A	7	4	1	2	94	74	24'5	17'5
Condal	7	3	3	1	93	75	24'0	18'0
S'Hort	8	4	1	3	100	93	25'0	23'0
Master P. Manacor B	7	3	2	2	81	87	20'5	21'5
Ca'n March B	6	3	1	2	75	69	20'0	16'0
Ca'n Lliro	6	2	1	3	67	77	14'0	16'0
Garito	7	2	1	4	79	89	19'0	23'0
Tres dos	6	1	2	3	75	95	17'0	25'0
Jumi	7	2	0	4	64	104	14'0	28'0
Poker Recreinsa	6	0	1	5	56	88	13'0	23'0

Descansan:
 Ca'n March «A»
 S'Hort

PRÓXIMA JORNADA (Día 12 de Diciembre)

Ca'n March (B) - Tres Dos
 Ca'n Lliro - Master Pool Manacor (B)
 Poker Recreinsa - Garito
 Jumi - Tulsa
 «Master Pool Manacor (A) - «Condal»



Campo Municipal Deportes Manacor

Jueves día 8, a las 15'30 h.
 Partido de liga 3ª División

S.D. IBIZA C.D. MANACOR



Judo: Jaume Griñó, campeón de España e Hidetada Yoshihe, sub-Campeón del Japón en el Dojo Muratore

Los próximos 8, 9, 10 y 11 de Diciembre, los cinturones negros 4º Dan Jaume Griñó e Hidetada Yoshihara y el cinturón negro 3º Dan Francesc Soberá impartirán el ya tradicional cursillo de alta competición en el Dojo Muratore de nuestra ciudad. Los tres citados judokas, que tienen un extenso palmarés entrenan en el Centre D'Alt Rendiment que tiene la Generalitat de Cataluña en Barcelona, instalaciones modélicas, de las mejores de Europa, donde se preparan los futuros olímpicos españoles, no sólo de Judo, sino de todos los deportes. Jaume e Hidetada son los responsables de la parcela del Judo como profesores y Francesc como residente y alumno.

Jaume Griñó, actual Campeón de España y poseedor de este galardón durante los últimos años, tiene además un amplio historial de éxitos a nivel internacional y es en la actualidad responsable de la parcela de Judo en el Centre. Es un viejo conocido de los judokas manacorenses, puesto que desde el año 79 han sido frecuentes los viajes que ha efectuado a nuestra ciudad ya que según sus propias pala-

bras se siente muy identificado con el sistema de enseñanza que se utiliza en el Dojo Muratore, además del estupendo ambiente de amistad que hay en el club.

Hidetada Yosshihara, lleva residiendo en el Centre desde principios de año, ha sido sub-campeón del Japón Sub-21, lo cual es toda una garantía de su calidad, y fue elegido para ayudar a

Jaume por los máximos responsables del deporte español que viajaron al Japón expresamente para fichar a un deportista de gran talla.

Francesc Soberá, fue sub-campeón de España, vencedor del trofeo internacional de Cuba y de la Copa Latina, además de otros éxitos importantes; actualmente y dado su porvenir es residente en el Centre; este año no pudo acceder al galardón de Campeón de España al encontrarse lesionado. Ya participó en el cursillo, que tiene un apretado programa, 10 horas que se repartirán entre técnica y práctica de competición, tiene como objetivo, el adquirir experiencia a alto nivel, dado que por el fenómeno de la insularidad los judokas mallorquines

tiene dificultades para desplazarse con frecuencia a la península.

No es necesario comentar el enorme interés que ese acontecimiento, tal vez el más importante del Judo balear durante el presente año, ha suscitado entre los alumnos del Dojo Muratore no sólo ya por la categoría de estos judokas sino por sus enormes cualidades humanas que han demostrado a los manacorenses tanto en sus desplazamientos a nuestra ciudad como en los que han efectuado los locales a Barcelona.

El horario previsto para el cursillo será el siguiente:

Jueves día 8: de 7 a 9 de la tarde.

Viernes día 9: de 8 a 10 de la tarde.

Sábado día 10: de 11'30 a 1'30 de la mañana y de 7 a 9 de la tarde.

Domingo día 11: de 11'30 a 1'30 de la mañana.



Jaume Griñó, profesor del Centre D'Alt rendiment de la Generalitat de Catalunya.

SE PRECISA JOVEN
con amplios conocimientos en
contabilidad, preferiblemente
servicio militar cumplido
Interesados llamar al 55 12 80 - 55 33 51

Bar Restaurante **LOS DRAGONES** PORTO CRISTO - Tel.82 08 52

ESPECIALIDADES:

- Arroz «brut»
- Arroz a la marinera
- Paella
- Pescados, mariscos y carnes frescas



¡IMPORTANTE!

Hacemos paellas para llevar

PIDA PRESUPUESTO SIN COMPROMISO

RECUERDE:
 Amplios y confortables salones para
BODAS
COMUNIONES
BAUTIZOS
BANQUETES
CONVENCIONES
 etc.

Començar a córrer

En el temps en què ens toca viure, l'esport popular (deixant apart el professional i el «amateur» compensat) i en concret la pràctica de la cursa contínua («footing», «jogging») és una moda sana, tal vegada de les poques que ho són de les que es van practicant amb el pas del temps més assíduament amb nombre i temps.

Apareix com a una alternativa a l'esport de competició i com a punt d'escap a l'apatia, «stress» i avorriment que pateix tot ciutadà de «pro» que compleix rigurosament les seves vuit hores de calvari diari davant o darrera d'un aparador o taula de treball, a dreta o esquerra d'una cadena de muntatge i a daltabaix d'aquest vehicle de repartiment o venda, de les «coses» més insospitades.

Són molts, aquells que tots els dies fan només intenció de començar un programa continuat d'entrenament i molt pocs, en comparació amb els anteriors, els que ho aconseguen, per diferents motius. La falta de temps, la poca motivació i deixadesa, són alguns d'ells.

Els principis, a la majoria de les activitats i la pràctica esportiva no ho és menys, no són sempre fàcils; sobre tot quan ens hem d'aclimatar i acostumar el nostre cos, i la ment, a un esforç al que no estem acostumats.

Amb l'arribada de la tardor i les primeres «fresques», l'activitat física es fa més suportable. Us convidam que proveu com és això de trotar per terra cobert de fulles seques acabades de caure de l'arbre, que proveu la sensació de l'aire fregant la vostra cara durant la



cursa, en definitiva, que experimenteu sensacions que han d'esser agradables, lúdiques i plaents.

Tot requereix un temps, i amb el pas d'aquest, i amb una pràctica continuada no et càpiga el menor dubte, les sensacions que descobreixes i les que encara et queden per descobrir es faran necessàries i seran, en definitiva, un estimulants per la teva activitat diària.

Consells per Començar a Córrer:

Fes-te un control mèdic per comprovar que no sofreixes cap afecció que t'impedeixi el córrer.

La part més important de la indumentària del corredor és el calçat, alerta amb aquest, un calçat inadequat pot causar lesions. Quant a la resta posa't roba còmoda i no corris massa abrigat.

Començaràs sempre amb uns exercicis de gimnàstica suaus, amb els quals cercaràs preparar el cos sense brusquedats per a l'activitat esportiva. Aquests exercicis els has de realitzar de menor a major intensitat.

Quan acabis la cursa hauràs de realitzar una altra vegada exercicis d'estirament, que consisteixen en mantenir la posició de l'exercici durant uns segons, amb això

aconseguiràs que el cos torni a l'estat de calma i evitaràs els problemes que pugui ocasionar-te la pràctica esportiva tals com esbraonament, estirades. No deixis de fer mai els exercicis abans i després de la cursa, si no tens temps és preferible que corris menys i que facis els exercicis.

La teva cursa ha d'esser agradable, corr al ritme que et resulti més còmode, fins i tot per anar parlant, evitant els canvis bruscos. És preferible que vagis més a poc a poc del que realment pots, i no que hakis d'aturar-te al poc temps totalment asfixiat.

Quan et notis els primers símptomes de cansament, no intentis mantenir el ritme ja que només l'aguantaràs uns metres més, baixa'l i així podràs allargar el temps d'activitat. Es tracta de que estiguis uns 10 minuts corrent lentament, no de córrer només 400 metres a gran velocitat.

Controla les teves pulsacions, per això t'aturaràs durant la cursa per contar-les, per anar bé han d'oscil·lar entre 120 i 140 per minut, si superes aquestes xifres disminueix el teu ritme.

Així mateix controla la teva respiració, ha d'esser regular, no bleixant. Una bona tècnica per acostumar-se a respirar adequadament consisteix a com-

passar-la amb la gamba; per exemple durant les dues següents l'expulsió, has d'esser conscient que l'expulsió és completa, per això et pot ajudar el fet de bufar. Aquest exercici de respiració el pots començar a realitzar quan camines, sempre et serà més fàcil arribar a mecanitzar-lo.

Elegeix llocs macos pels que et faci ganes córrer. Evita les pujades molt pronunciades o el donar voltes a un circuit molt petit que et durien a la monotonia.

És preferible córrer per la tarda i no corris mai en hores punta de sol si fa molta calor.

La teva ment jugarà un paper molt important, molt més del que tu penses, però deixa-la volar, deixa-la somniar, no vagis pensant quant cansat estàs i amb el que et costa córrer perquè aconseguiràs que així sigui.

Si corrs acompanyat d'un corredor expert, no permetis que ell vagi davant teu, ni estirant, ja que ell imposaria el seu ritme, ni 100 metres per davant, car això pot afectar la teva moral. Si et vol acompanyar que ho faci, però sempre darrera teu, que sigui ell que segueixi el ritme que tu imposes. L'ideal seria córrer amb algú del teu mateix nivell, al que també li costi córrer deu minuts seguits. Has de saber que la persona que ara és capaç de córrer una hora seguida en el principi era incapaç de fer-ho durant cinc minuts.

Ah! una altre secret, córrer no és sofrir, disfruta corrent, disfruta del plaer de fer passar el terra baix dels teus peus i quan no disfrutis, deixa-ho.

Joan Vicenç
Foto: Atletismo

Ocho carreras sobre la distancia de 2.400 metros

Clasificatoria para el «Comunidad Autónoma»

Sobre la distancia de 2.400 metros se disputarán siete de las ocho pruebas programadas para mañana sábado puesto que la clasificatoria para el premio «Comunidad Autónoma» lo hará sobre 2.200 metros. Esta semana sí se adelanta en media hora el horario de apertura y el lanzamiento de la primera carrera está previsto para las tres y media de la tarde.

Como carreras a destacar tenemos la quinta, una combinada de nacionales e importados con participación de: **Eolo Royer, Lutine, Figura Mora, Junita, Lys d'Es Epines, Jarvis, Ke-**

crops y Kalisson. Como favoritos para el triunfo podemos señalar a **Lutine, Junita y Kalisson.**

Una carrera con diez nacionales para el trío libre de la sexta carrera, donde las posibilidades de éxito son para **Hito SF, Jeanette y Lechuzo.**

La estelar de la reunión cuenta con la participación de nueve importados: **Phebus du Vivier, Polo, Quenotte Sablaise, Morlac, Kaolin Pelo, Quovino, Nivaso de Mingot, Naarden y Lido de Fleuriais.** Debuta en esta carrera el francés **Naarden**, que tuvo una buena actuación hace unas

semanas en Son Pardo. Del resto, que todos los aficionados conocen, destacar a **Quenotte Sablaise, Nivaso de Mingot y Lido de Fleuriais.**

Para terminar la reunión otra prueba clasificatoria para el premio «Comunidad Autónoma» para caballos nacionales y con participación de: **Dinamique R, Johnnie Walker, Hivern, Jiel Mora, E Marisol, Cartumach, Helen du Fort, Jazmina Hanover y L'Encant.** Como favoritos en esta carrera salen **Hivern, Jiel Mora, Helen du Fort y L'Encant SM.**

PROXIMA REUNION

Se convoca la próxima reunión para el jueves día ocho de diciembre, en sesión de tarde, con trofeo al ganador



de cada carrera y pruebas especiales para potros de dos años, sobre 1.600 metros, carrera especial para aprendices y damas, sobre 2.100 metros y una carrera de galope. Asimismo se rendirá un homenaje a l'Amo Antoni Femenías «Tenjó», en reconocimiento a su desinteresada labor hacia el hipódromo de Manacor.

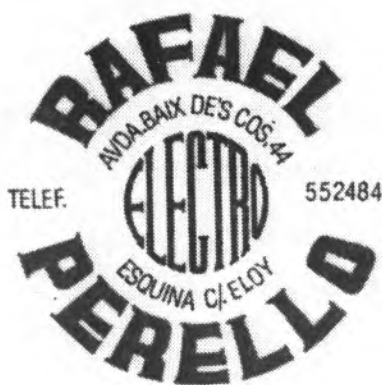

**INSTALACIONES ELECTRICAS
DOMESTICAS E INDUSTRIALES**

Avda. Baix de's Cos, 44 - ☎ Tel. 55 24 84
MANACOR

SE VENDE PLANTA BAJA

detrás Club Náutico, Porto Cristo

Informes Tel. 82 07 50 ó 82 07 51

(De 9 a 15 horas)

PRECISAMOS

**JOVEN DE 16 AÑOS PARA TRABAJOS
DE MECÁNICA**

Informes Tel. 55 06 30 (Horas de Oficina)



A

Ninot

hi trobaràs tot el que desitges

**DISSABTES
OBERT
TOT EL DIA**

Silenci, 36 - Tel. 55 46 05
Manacor (Mallorca)

FÀCIL APARCAMENT

Concurs de llançat. Guanyador: Miquel Febrer

Aquest proppassat dis-sabte capvespre a la platja de Cala Millor tengué lloc el concurs de pesca de llançat que anualment organitza el Club de pesca Els Serrans, malgrat la mar no estàs massa en bones condicions, així i tot es varen conseguir bones captures. A la prova hi prengueren part 37 participants que al voltant de les 15 hores es varen concentrar a damunt la platja a on es va fer el sorteig de les pesqueres, el concurs tengué una durada de quatre hores i finalitzat aquest els pescadors i organitzadors es varen reunir a la seu social del club Cafeteria S'Hort a on tengué lloc el pesatge del peix i acte seguit un sopar



Primers classificats en el concurs de llançat

de companyerisme, en el transcurs del qual varen esser entregats els tro-

feus als primers classificats que quedaren per aquest ordre.

CLASSIFICACIONS

	Punts
1.- Miquel Febrer ...	985
2.- V. Fuster	690
3.- Joan Beltran	382
4.- Miquel Povea	335
5.- G. Massanet	254
6.- M. Busquets	253

CONCURS DE PESCA DE NADAL

El proper diumenge dia 18 el club Els Serrans tancarà el seu calendari de proves amb el ja tradicional Concurs de Nadal, més conegut, pel «concurs d'es botchons» aquesta prova té la particularitat que no, hi ha cap trofeu pels guanyadors però si els obsequis típics per aquestes festes per tots els participants.

Pompas Fúnebres de Manacor, S.A.

Paseo Ferrocarril, 14 - Tel. 55 18 84 - MANACOR

Agenda Deportiva

HÍPICAS

El sábado día 3 a partir de las 15'30 h.

El jueves día 8 a partir de las 15'30 h.

BÁSQUET DE PEÑAS

Sábado:

- I. Mossen Alcover - Xauxa 15'15 h. -Es Canyar
- L. Soler - Son Carrió 16'30 h. -Es Canyar
- Joyería Manacor - Seat 15'15 h. -Simó Ballester
- Ninot - Baba 16'30 h. -Simó Ballester

Domingo:

- U.D. Petra - Bar Es Tai 11'30 h. -Petra

BASQUET FEDERADO

Infantil Masculino:

Perlas Manacor - C. Calvià a las 17 h. Sábado.

Infantil Femenino

Perlas M. - Santany a las 12 h. Sábado.

Cadete Masculino «B»

Sa Pobla - Perlas M. a las 18'30 h. Sábado

Cadete Masculino «A»

Campos - Perlas M. a las 18'30 h. Sábado

Cadete Femenino

Perlas M. - Puigpunyent a las 18'30 h. Sábado

Juvenil Masculino

Perlas M. - La Salle a las 20 h. Sábado

Juvenil Femenino

Puigpunyent - Perlas M. a las 17 h. Sábado

Senior Masculino

Perlas M. - Español Iberojet a las 11'30 h. Domingo

FUTBOL DE PEÑAS

- Pl. Adrover - Cardassar, Domingo a las 11 h. A.P. Frau
- Embulls - S'Estel, Domingo a las 9 h. A.P. Frau
- P. Orquídea - Calas M. Domingo a las 11 h. Jordi Recó
- Toldos M. - G. Galletero, Sábado a las 15'30 h. Poliesportiu
- S. Macià - Monumento, Domingo a las 11 h. Son Macià
- B. Nuevo - Ses Delicias, Domingo a las 10'30 Capdepera
- Forat - Ca'n Simó, Sábado 15'30 A.P. Frau
- P. Mallorca - Renault Sa Volta, Domingo a las 9 h. Jordi Recó.

FUTBOL BENJAMÍN

TORNEO DEL CONSELL INSULAR DE MALLORCA

Grupo «B» Pueblos

- Porto Cristo - Cala Millor; 11 h. Sábado
- Escolar - Barracar; 11 h. Sábado
- España - Cardassar; 11 h. Sábado
- Campos - Felanitx; 11 h. Sábado
- Avance - Petra; 11 h. Sábado
- Vilafranca - Ses Salinas; 11 h. Sábado

FUTBOL FEDERADO

PARTIDOS PARA EL DÍA 3 DE DICIEMBRE DE 1988

INFANTILES PRIMERA REGIONAL MALLORCA GRUPO B

- Porto-Cristo - Btº Ramón Llull. I; 16 h. Porto-Cristo
- Murense - Petra; 15'45 h. Muro
- Atº Alaró - Escolar; 15'45 h. Alaró
- B. Cala Millor - España; 15'45 h. Cala Millor
- Oímpic del M. - Barracar; 16'30 h. Manacor

INFANTILES SEGUNDA REGIONAL GRUPO B

- Avance - Ca'n Picafort; 15'30 h. Artá
- Margaritense - Cardassar; 16'15 h. Santa Margarita
- Alqaida - La Salle Man. Del M.; 15 h. Algaida
- Felanitx - Montuiri; 15 h. Felanitx

ALEVINES PRIMERA REGIONAL MALLORCA GRUPO A

- Atº Camp Redó S.E. - Felanitx; 14'45 h. Antoniana
- Cafetín - Petra; 16'15 h. Rafael Puellas
- J. Sallista - Escolar; 16'15 h. Inca C. Sallista
- B. Cala Millor - Btº Ramón Llull; 15'30 h. Son Servera
- Campos - Olímpic del M; 15 h. Campos

ALEVINES SEGUNDA REGIONAL GRUPO A

- Barracar - Atº Alaró ; 15'30 h. Jordi d'es Recó
- La Salle Man. del M. - Porto Cristo ; 15 h. Manacor

ALEVINES TERCERA REGIONAL GRUPO B

- Montuiri - Avance ; 16 h. Montuiri
- Constancia - Cardassar ; 15 h. Inca C. Sallista

BENJAMINES PRIMERA REGIONAL MALLORCA

- Ramon Llull - Olímpic A del M., 10,30 h.
- Atco. Manacor A - At. Aula Balear, 11 h.

BENJAMINES SEGUNDA REGIONAL GRUPO A

Oímpic del M. B - Esporlas, 10 h.

GRUPO B

Maganova Juve B - At. Manacor B, 11 h.

PARTIDOS PARA DIA 4 DE DICIEMBRE

II DIVISION

- Poblense - Barcelona, 16,30 horas.
- Atco. Baleares - Arnedo, 16,30 horas.
- Santa Ponsa - Dtvo. Aragón, 15,30 horas.
- B. Cala Millor - Fraga, 15,30 horas.

III DIVISION

- Arenal - Manacor, 15,30 horas.
- Alaró - Cala D'Or, 15,30 horas.
- Felanitx - Ferrerías, 15,30 horas.

PRIMERA REGIONAL PREFERENTE

- Margaritense - Escolar, 15,30 horas.
- Campos - Cardassar, 15,30 horas.
- Petra - España, 15,30 horas.
- Pto. Pollensa - Porto Cristo, 15,30 horas.
- Artá - La Unión, 15,30 horas.

SEGUNDA REGIONAL

Puigpuñent - Barracar, 15,30 horas.

TERCERA REGIONAL

- Ariany - Ca'n Picafort, 15 horas.
- B. Cala Millor - Escolar, 10,30 horas.
- San Juan - Alcúdia, 15,30 horas.

LIGA NACIONAL JUVENIL

- San Cayetano A - Trajana, 11,30 horas.
- Cide A - Mallorca, 11 horas.

JUVENILES PRIMERA REGIONAL

- Torre den Pau del R.M.A - Felanitx, 10,30 horas.
- España - B. Cala Millor, 10,30 horas.
- Manacor - Re. Calvo A., 11 horas.

JUVENILES SEGUNDA REGIONAL GRUPO B

- Petra - Murense, 10,30 horas.
- Escolar - Margaritense, 10,30 horas.
- Oímpic del M. - Porto Cristo, 9 horas.
- Binissalem - Artá, 10,30 horas.
- Gesa-Alcúdia - Cardassar, 10,30 horas.

JUVENILES TERCERA REGIONAL GRUPO C

- Cala D'Or - Mariense, 10,30 horas.
- San Juan - Barracar, 10,30 horas.

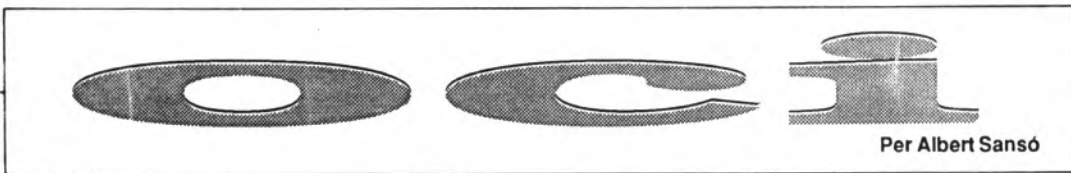

Per Albert Sansó



10 NOMS DE PLACES DE LA CIUTAT DE MALLORCA

T I R D A M E A B O F E O
 A P A L O A S T A M D O D
 E G M O N L O S R I E E A
 C A K A P I P I C O L O R
 G R O N J M I L E O A N D
 M A C Y Z O L H L A R I A
 P U N A Y G R I O M E T U
 O L I P I O V A N J I S Q
 L A M S E A N T A B N U O
 E R A E R L L O N J A B I

5 PREGUNTES SOBRE TURISME I POBLACIÓ A MALLORCA

- 1.- Miquel dels S. Oliver va proposar l'explotació del sector turístic de l'any?
 - a.- 1891
 - b.- 1933
 - c.- 1942
- 2.- La primera gran aflluència de turisme s'experimentà?
 - a.- Durant la 1ª Guerra Mundial
 - b.- Durant la Guerra Civil
 - c.- Durant la 2ª Guerra Mundial
- 3.- A partir de quin any l'explotació del turisme comença a ser l'activitat econòmica més important?
 - a.- A partir de l'any 1941
 - b.- de l'any 50
 - c.- de l'any 60
- 4.- Fins aleshores la població...
 - a.- Envel·lia per la emigració
 - b.- Es mantenia estable
 - c.- Augmentava degut a la alta natalitat
- 5.- Entre 1960 i 1975 la població a Mallorca creix en un 44 %, quin tant per cent d'aquest augment correspon a la immigració?
 - a.- un 30 %
 - b.- un 45%
 - c.- un 66 %

7	=	5	=	4
9	:	3	-	2
	:		+	
2	-	1	+	5
			x	
8	+	2	-	3

8			-	3	=	7
x		x		+		
	-	1		5	=	6
-		+		:		
9		3	-		=	1
=		=	5	=		

T I R D A M E A B O F E O
 A P A L O A S T A M D O D
 E G M O N L O S R I E E A
 C A K A P I P I C O L O R
 G R O N J M I L E O A N D
 M A C Y Z O L H L A R I A
 P U N A Y G R I O M E T U
 O L I P I O V A N J I S Q
 L A M S E A N T A B N U O
 E R A E R L L O N J A B I

5 PREGUNTES SOBRE TURISME I POBLACIÓ A MALLORCA

- 1.- Miquel dels S. Oliver va proposar l'explotació del sector turístic de l'any?
 - a.- 1891
 - b.- 1933
 - c.- 1942
- 2.- La primera gran aflluència de turisme s'experimentà?
 - a.- Durant la 1ª Guerra Mundial
 - b.- Durant la Guerra Civil
 - c.- Durant la 2ª Guerra Mundial
- 3.- A partir de quin any l'explotació del turisme comença a ser l'activitat econòmica més important?
 - a.- A partir de l'any 1941
 - b.- de l'any 50
 - c.- de l'any 60
- 4.- Fins aleshores la població...
 - a.- Envel·lia per la emigració
 - b.- Es mantenia estable
 - c.- Augmentava degut a la alta natalitat
- 5.- Entre 1960 i 1975 la població a Mallorca creix en un 44 %, quin tant per cent d'aquest augment correspon a la immigració?
 - a.- un 30 %
 - b.- un 45%
 - c.- un 66 %





T'espera una setmana alegre, feliç, que contrastarà amb el temps, que serà dolent. Per mostrar l'alegria, balla cantant davall l'aigua.



Voldràs passar inadvertit, esser un anònim, i tanmateix se te veurà el pel d'una hora enfora. No tens res a amagar, millor sé tu mateix.



La desorganització és una de les teves virtuts, imagina't els defectes. Aquests dies prova de posar-hi remei i de viure com els altres.



La descendència et té molt preocupat. I la veritat és que no hi ha motiu perquè ja has après què s'ha de fer, ara només te falta...



Saps qui era Narcís? Idò alerta a parèixer-t'hi més del compte, a la gent no li agrada això i podries trobar-te tot sol enmig de tanta abundància.



El fred et molesta un poc, però no l'usis per fer-te la víctima o per cridar l'atenció quan entris a un bar, ja està molt vist i fa cursi.



Fillet, pecaràs de paraula i pensament, més no d'obra. Això vol dir que diràs moltes fletomies i pensaràs en grosseries; ¡ay! ay!, ay!



Benaventurats els pobres, perquè ells participaran del regne del Senyor. Un petit consol per la setmana curta de peles que passaràs.



La feina et tindrà molt ocupat i no podràs fer res més, però el cap de setmana pròxim et veuràs econòmicament recompensat.



Les màquines, els ordinadors, etc. et duran de bólit. Això te passarà per haver dit que en sabies i no saber-ne; per dir petites mentides.



Avorrida, seria l'adjectiu per definir la teva pròxima setmana. Faràs molts de plans que acabaran en norés, en setmana avorrida.



El foc és el teu aliat, i des de que es pot començar a les xemeneies vas fora corda, no serà que més que foc necessites una dutxa freda?

El temps



Nigulats sense aigua

Durant aquesta darrera setmana el fred ha disminuït, així com el temps tendia a ser més inestable. En els darrers dies han aparegut les pluges, si bé, no ho han fet de forma intensa a la part del llevant mallorquí, a Palma ha plogut amb més força.

La previsió pel cap de setmana és d'inestabilitat amb possibilitat de qualche bruixat aïllat. Cels parcialment nigulats i vents moderats. Les temperatures es mantindran estables, entre els 5 i 10 graus de mínima i els 10 a 15 de màxima. Això pel que fa referència tant el divendres com els dissabte i diumenge.

La mar continuarà en males condicions per a navegar. Es produiran marejol i maror de diversa intensitat. La visibilitat es preveu bona i no hi ha avís de temporal.



-Dilluns 5 a les 21 hores
No hi haurà emissió.

-Dimarts 6 a les 21 hores
Retransmissions esportives. Bàsquet i futbol de la comarca en acció.

-Dimecres 7 a les 21 hores
Programació ordinària. Comença amb les habituals carres de cavalls, per a continuació emitir petits reportatges com podran ésser conferències, exposicions, etc. Reportatges sobre els darrers esdeveniments d'interès social de la comarca.

-Dijous 8 a les 21 hores
No hi haurà emissió.

-Divendres 9 a les 21 hores
No hi haurà emissió.

Pot ser vostè no pugui veure TV Manacor perquè la seva antena no deixa passar les corresponents freqüències; la qual cosa té fàcil solució. Consulti amb el seu tècnic o amb TV Manacor al telèfon 55 27 76.

Pot ser vostè no pugui veure TV Manacor perquè la seva antena no deixa passar les corresponents freqüències; la qual cosa té fàcil solució. Consulti amb el seu tècnic o amb TV Manacor al telèfon 55 27 76.

PROGRAMACIÓ SEMANAL



video
club



vide
club

SÁBADO 3 DE DICIEMBRE

T.V.1
9,00 Cajón de sastre.
12,20 Nueva gente
13,15 Lotería Nacional
13,30 Suplementos 4
14,30 48 Horas
15,30 El tiempo.
15,35 Isidoro
16,05 Primera sesión «Los naufragos de la isla perdida»
18'10 Rockopop
19,30 Abierto en el aire
20,30 48 horas.
21,05 Informe semanal
22,20 Sábado noche.
23,30 Amores difíciles.
00,55 48 horas
01,00 Fílmoteca T.V. «Woodstock»
04,00 Música golfa
05,00 El Fugitivo
06,30 Documental.
06,30 Jazz entre amigos.

T.V.2
10,00 Clementina
10,15 El planeta tierra
11,15 Mirades
12,00 Una historia particular
13'30 L'armari dels set calaixos
14,00 L'informatiu
14,30 135 escons
15,00 Estadi 2
22,00 Informatiu
22,25 Heimat
23,00 La realitat inventada
00,15 Diàlegs con la música

T.V.3
10,00 Sardanes
10,30 Universitat oberta
12,30 El rei Atur
13,00 Cinc i acció
14,15 Oh! Bongònia
15,00 Telenotícies.
15,20 El temps
15,25 Bona cuina
15,30 Bobobobs
16'05 Dit i fet
17,30 Futbol americà
19,00 La gran vall



20,00 Futbol: Real Madrid - At. de Madrid.
22,00 Telenotícies.
22,30 El temps
22,35 Bona cuina
22,40 Pel·lícula: «Una qüestió d'honor»

DOMINGO 4 DE DICIEMBRE

T.V.1
07,30 Largometraje: «Fuerza 7».
9,00 Informe semanal.
10,00 Santa Misa
11,00 48 horas
11,05 Concierto
12,05 Pueblo de Dios
12,35 La otra mirada
13,35 Autopista hacia el cielo
14,30 48 horas.
15,30 El tiempo.
15,35 Footur
16,05 Estrenos T.V. «Zorro de piedra»
17,45 Si lo sé no vengo.
18'45 La pantera rosa



19,10 La clínica de la selva negra
20,00 A vista de pajaró
20,30 48 horas.
21,00 En portada.
21,30 La vida sigue.
22,35 Domingo cine «Profesor a medida»
00,20 48 horas.

T.V.2
9,30 Missa
10,30 Objetivo 92
12,00 Estudio Estadio
18,00 Sesión de Tarde: «El idolo de Acapulco»
19,45 Mundo secreto.
20,05 Maquis a Catalunya
20'30 Informatiu
21'00 Debat 2
22'00 Estudio Estadio

T.V.3
11,00 Signes del temps
11,30 Matinal a TV3
13,00 Matí d'esports
14,30 Gol a gol
15,00 Telenotícies
15,30 El temps
15,35 Història de Catalunya
15'50 Ballesta
16,20 Tarda de misteri.
18,00 Bàsquet
19,30 Gol a gol
20,00 Mediterrània
20,30 Telenotícies.
21,00 El temps
21,05 Trenta minuts
21,35 A cor obert
22,35 Gol a gol

LUNES 5 DE DICIEMBRE

T.V.1
8,00 Buenos días.
8'30 Telediario
9,00 Por la mañana
13,00 El pájaro loco.
13,30 Tres por cuatro.
14,30 Informatiu Balear
15,00 Telediario.
15,35 Paraíso soñado
16,30 Tal cual.
18,00 Los mundos de Yupi.
18,30 Que viene Muzzy
18,40 El factor Géminis
19,05 A media tarde
19,30 De película.
20,30 Telediario.
21,00 El tiempo.
21,15 El precio justo
23,05 Juzgado de Guardia
23,30 Documentos T.V.
00,30 Telediario.
00,50 Teledporte.

T.V.2
13'30 Programació Balear
15,00 Belleza i poder
15,30 Valor para fallar
16,30 La Palmera
18,00 Era Lucana
18,35 Posesión
19,30 Sesam Obret
20,00 Informatiu
20,30 Panorama
21,00 El mirador
21,20 Cine Club: «Cartas de amor a un asesino»
23,55 Últimas preguntas
23,25 Jazz entre amigos

T.V.3.



12,00 Bàsquet
13'30 Magazine
14'30 Telenotícies.
15'00 El Temps
15'05 Bona cuina
15'15 Magnum
16,15 Guerra de sexes
16'50 Universitat oberta
17,15 Caputxeta de pics.
17,40 Dibujos animats
18,00 Patinatge artístic
19'45 Filiprim
20,30 Telenotícies
21,00 El temps
21,05 Filiprim
21'20 Bona cuina
21'25 Dallas
22,25 Dilluns, dilluns
23,25 Hotel Fawly
00,00 Telenotícies

MARTES 6 DE DICIEMBRE

T.V.1
08,00 Buenos días.
08'30 Telediario
09,00 Por la mañana.
10'15 Cuna de lobos
13,00 Kisfur
13,30 Tres por cuatro
14,30 Informatiu Balear
15,00 Telediario.
15,35 Ana de las tejas verdes
16,30 Tal cual.
17,55 Los mundos de Yupi.
18,20 Que viene Muzzy
18,30 El misterio de la flor mágica.
18,55 La nave Terra.
19,25 Entre líneas
19,55 Calle tranquila
20,30 Telediario.
21,00 El tiempo.
21,15 Tarro... Tarro!
22,20 Sesión de noche «Estrella del destino».
00,00 Telediario.
00,20 Teledporte
00,35 Testimonio

T.V.2
9'30 Sesam obret
10,00 Dibujos animats
10'10 Programa
11,00 L'home més important del món
12,00 Concert
13,00 Botigues i botiguers
13'30 Programació Balear
15,00 Belleza i poder
15,30 Los desafíos del mar
16,30 Zarzuela
17'30 Teatre: «Dimonis»
18,35 Posesión
19'30 La volta al mon de Willy Fog
20,00 Informatiu
20,30 Hamer exampa a Hammer
21,00 Mirador
21,15 El tiempo es oro
22,15 Tendido cero
22,45 Earth, wind and fire
00'15 Suplementos 4

T.V.3
12,00 Universitat oberta
12,30 Trenta minuts
13,00 Informatiu cinema
13,30 Magazine
14'30 Telenotícies.
15,00 El temps
15,05 Bona cuina
15'15 Magnum
16,15 Guerra de sexes
16,50 Universitat oberta
17,15 Oh! Bongònia
18,00 Patinatge artístic
19'45 Filiprim
20,30 Telenotícies.
21,00 El temps
21,05 Filiprim
21,20 Bona Cuina
21,25 Gagny i Lacey
22,25 Kir Royal
23'25 Telenotícies.



video
club



video
club

Video Club **Rossi**
Avinguda d'es Torrent, 34
MANACOR
☎ 5 5 5 2 6 4

MIERCOLES 7 DE DICIEMBRE

- T.V. 1
8,00 Buenos días.
8'30 Telediario
9,00 Por la mañana.
13,00 Punky Brewster
13,30 Tres por cuatro.
14,30 Informatiu Balear.
15,00 Telediario.
15,30 Ana de las tejas verdes
16,30 Tal cual.
18,00 Los mundos de Yupi.
18,30 Que viene Muzzy
18,40 Los gemelos Edison.
19,00 Circo Pop
19'30 Hablando claro
19,55 La vida de Lucy.
20,30 Telediario.
21,00 El tiempo.
21,15 Carlos III



Robert Proski interpreta al sargento Jablonski.

- 22,25 Canción triste de Hill Strett
23,25 Más estrellas en el cielo
00,20 Telediario.
00,40 Teledeporte.

- T.V. 2
13,05 Viaje a l'aventura
13'30 Programación balear
15,00 Belleza i poder
15,30 Los desafíos del mar
16,30 La palmera
18'35 Posesión
19'30 La volta al mon de Willy Fog
20,00 Informatiu
20,30 Gent de guàrdia
21,00 El Mirador
21,15 El poeta i su voz
21,30 A través del espejo
22,50 Suplementos 4
23,20 Se ha escrito un crimen

- T.V. 3
12,00 Universitat oberta
12,30 Crònica 3
13'30 Magazine
14'30 Telenotícies.
15,00 El temps
15,05 Bona cuina
15'15 Magnum
16'15 Guerra de sexes
17'00 Universitat oberta
17,15 Caputxeta de pics
17'40 Història de Catalunya
18'00 Patinatge artístic
19'15 Motor a fons
19'45 Fillprim
20,30 Telenotícies.
21,00 El temps
21,05 Lotto
21,20 Bona cuina
21,25 Informatiu Cinema
21,55 Cinema 3: «Star»
23,55 Telenotícies.
00,25 Motor a fons

JUEVES 8 DE DICIEMBRE

- T.V.1
8,00 Buenos días
8,30 Telediario
9,00 Por la mañana.
13,00 Correcaminos.
13,30 Tres por cuatro.
14,30 Informatiu Balear.
15,00 Telediario.
15,35 Ana de las tejas verdes.
16,35 Tal cual.
17,55 Los mundos de Yupi.
18,20 Que viene Muzzi.
18,30 La aldea del Arce.
18,55 Musiquísimos.
19,25 Con las manos en la masa.
19,55 Madre e hijo.
20,30 Telediario.
21,00 El tiempo.



El elenco femenino de la serie.

- 21,15 La ley de los Ángeles.
22,20 Derecho a discrepar.
23,55 A media voz.
00,20 Telediario.
00,40 Teledeporte.

- T.V.2
13,30 Programación Balear.
15,00 Belleza i poder
15,30 Los desafíos del mar
16,30 Teatro «Plaza de oriente».
18,00 El legado de las islas
18,35 Posesión.
19,30 La volta al mon de Willy Fog.
20,00 Informatiu.
20,30 Portes de Catalunya
21,00 El mirador
21,15 Suplementos 4.
21,45 Descartes.
22,00 Lotería primitiva.
22,15 Jueves cine «El asesino de Troski».
00,00 Metrópolis.
00,35 Golf

- T.V. 3
12,00 Universitat oberta.
12,30 Musical juvenil.
13,00 Mediterrània.
13,30 Magazine.
14,30 Telenotícies.
15,00 El temps.
15,05 Bona cuina.
15,15 Magnum.
16,15 Guerra de sexes.
17,00 Patinatge artístic.
18,30 Cinc i acció.
19,45 Fillprim.
20,30 Telenotícies.
21,00 El temps.
21,05 Fillprim.
21,20 Bona cuina.
21,25 3 pics i repicó.
22,55 Esports flash.
23,55 Telenotícies.

VIERNES 9 DE NOVIEMBRE

- T.V.1
8,00 Buenos días.
8,30 Telediario.
9,00 Por la mañana.
13,00 Mis queridos monstruos.
13,30 Tres por cuatro.
14,30 Informatiu Balear.
15,00 Telediario.
15,35 Ana de las tejas verdes
16,35 Tal cual.
17,55 Los mundos de Yupi.
18,30 La linterna Mágica.
19,30 Diccionario de la salud.
19,55 Los problemas crecen
20,30 Telediario.
21,00 El tiempo.
21,15 Gatos en el tejado.
22,25 Viernes cine «Se acabó el pastel»
00,45 Telediario.
01,05 Teledeporte
01,00 Raíces.
01,50 Largometraje «Los secuestrados»
03,20 Documentos TV.
04,15 Por la ruta de los vientos.
05'20 La buena música
06,20 De película
07,30 Largometraje «La gran aventura de Silvia»

- T.V.2
13,30 Programación Balear.
15,00 Belleza y poder
15,30 Los desafíos del mar
16,30 Cine español «Una gran señora».
17,55 Cortometraje «Sálvese quien pueda»
18,30 Posesión
19,30 La vida entorn a l'arbre
20,00 Informatiu
22,25 Concierto
22,20 Cerca de las estrellas.
00,30 Golf

- T.V.3
12,00 Universitat oberta.
12,30 Esports Flash.
13,30 Magazine.
14,30 Telenotícies.
15,00 El temps.
15,05 Bona cuina.
15,15 Magnum.
16,05 Guerra de sexes.
16,50 Universitat oberta.
17,15 Caputxeta de pics.
17,40 Dibujos animats.
18,00 Els germans Hardy i la Nancy Drew
18,50 Batman
19,15 L'illa de les papellones
19,45 Fillprim.
20,30 Telenotícies.
21,00 El temps.
21,05 Bona cuina
21,20 Fillprim.
21,25 El show de Kenny Everett.
21,55 Crònica 3.
22,55 Crònica negra
23,25 Telenotícies.
23,55 Cinema de mitjanit: «La merla cantaire»

**Sábados tarde
ABIERTO**

Tenemos todas las
últimas novedades
en VIDEO

Cine Infantil
100 pts.



Más
de
2.000
títulos
a partir
de
100 pts.



AJUNTAMENT DE MANACOR

INFORMACIÓ DE RECOLLIDA DE FEMS

Es posa en coneixement del públic en general que les normes a seguir per a la recollida de fems són aquestes:

Primera.- Emprar bosses de plàstic tancades. (És aconsellable posar-hi unes gotes d'amoníac o lleixiu per evitar que siguin rompudes i escampades per animals).

Segona.- No treure el fems abans de les 21,30 hores, ni després d'haver passat els camions.

Tercera.- Deixar el fems davant la pròpia vivenda i no davant la del veïnat.

Quarta.- En el nucli de Son Maclà NO es treurà el fems els dilluns, dimecres, divendres i dissabtes.

Quinta.- NO TREURE EL FEMS EN DISSABTE. NO HI HA RECOLLIDA EN TOT EL TERME MUNICIPAL.

Sexta.- En cas d'haver de treure aparells vells que facin molt d'embalum s'ha de donar avís al telèfon 55.33.01. L'empresa concessionària fa una recollida especial els dimecres de cada setmana, al dematí.

Demanam la col.laboració de tots els ciutadans per evitar la brutícia escampada pels carrers.

El Delegat de Serveis Generals,
Joan Manuel Francía i Parera

URBANISME

Es posa en coneixement dels ciutadans que diverses Entitats Bancàries emeten prestecs per obres a la façana i tancament de solars.

S'ofereixen a partir de quantitats econòmiques reduïdes (100.000 pts, 50.000 segons quins bancs), i si interessa, en còmodes termes (en general, menys de 2.500 pts. mensuals).

Les Entitats que fins ara han anunciat la seva col.laboració són les següents: BANCA MARCH, CAIXA DE PENSIONS «LA CAIXA», BANCO BILBAO VIZCAYA, CAJA POSTAL, BANCO CENTRAL, BANCO HISPANO AMERICANO, BANCO EXTERIOR DE ESPAÑA, BANCA CATALANA, BANCO SANTANDER.

El Delegat d'Urbanisme
Bartomeu Ferrer i Garau

VIVENDES PROMOCIÓ PÚBLICA

Es comunica a totes les persones que en el seu moment varen sol.licitar Vivenda de Promoció Pública, que les LLISTES DEFINITIVES d'admesos i exclosos restaran exposades al tauler d'anuncis de l'Ajuntament de Manacor fins al proper 25 de desembre.

El Tinent-Batle Delegat de Serveis Socials
Jaume Darder i Ribot

INAUGURACIÓ PARQUÍMETRES

Se comunica que el pròxim dia 8 de desembre s'inaugurarà el servei de parquímetres.

Dia 7 a les 20,30 hs. es farà la presentació per part de l'empresa instal.ladora, al Parc Municipal. Tots els interessats estan convidats a dita inauguració.

El Delegat de la Policia Local
Marc Juaneda i Caldentey

DE LECTOR A LECTOR, PUBLICITAT GRATUÏTA DIRIGIU LES VOSTRES OFERTES O DEMANDES A 7 SETMANARI

Passeig Ferrocarril, 1 - Tel. 55 03 28 LES PUBLICAREM PER ORDRE D'ARRIBADA

VENC

Venc Mercedes 240-D (PM-AM), en molt bon estat. Pocs quilòmetres. Soli solar. Bola de remolc. Llantes alumini. Preu: 1.500.000. Tel. 55 09 31.

Vendo BMW, 323i, año 84, suspensión rebajada, kit completo BMW-M Technics, techo eléctrico, elevulunos eléctricos. Tel: 82 07 26.

Vendo máquina de tricotar. C/ Padre Andrés Fernández, 8-A-1ª. Manacor.

Vendo vespa PK5-75 cc. Matrícula PM-AB. Color rojo, extras. Precio a convenir. Tel. 75 40 80.

Vendo piso 4 habitaciones, soleado, edif. Banca March. Tel. 41 09 90.

Venc Horf, zona de S' Illot, entre la cra. del Dhraa i S' Illot. Amb arbres fruitals, regatge per goteig, amb dues casetes, molt ben cuidat. Preu molt interessant, amb facilitats. Tel. 55 09 31.

Venc Honda CBX-750 amb extras. PM-AF. Tel. 55 13 17. C/ José López, 62-B. Manacor.

Se vende piso en Porto Cristo, 3 dormitorios con armarios empotrados, 2 baños completos, salón-comedor, cocina amueblada, galería acristalada y mucho sol. Tel. 82 00 28.

Se vende en Cala D'Or, apartamento, 2 dormitorios, 1 baño, cocina amueblada, tranquilo y soleado. Tel. 65 80 75.

Venc muebles de comedor i escritorio. Tel. 55 08 95.

Vendo Ford Fiesta L (en muy buen estado) Precio interesante 250.000 al contado. Informes 55 21 47.

Vendo proyector Super 8 sonoro y tomavistas. Precio interesante. Tel. 55 12 62 (Vicente).

Vendo casa planta baja, 200 m2. C/ Muntaner, esq. Navegantes. Tel. 55 14 43 (Precio a convenir).

Venc menjador completament nou, estil anglès. Telefonar els vespres Tel. 55 59 43.

Vendo Yamaha 400 XS. Tel. 55 22 71.

Vendo 1 cuarterada con agua o parcelas de 1/3 de la cuarterada. Tel. 55 06 49 (Noche).

Vendo R-5 (PM-L); R-11 (PM-Z). Informes Tels. 55 56 80 y 58 66 72.

Vendo R-5 (B-CW); R-5 (PM-T); R-4 furgoneta (PM-AK); Volkswagen Escarabajo (PM). Informes. 55 45 06 -

55 44 01 (Grúa Reunidas Manacor).

Venc objectiu CANON 50 mm. F/ 1' 8. Tel. 57 16 98

Se vende chalet en Sa Coma. Comedor y dormitorios amueblados. Tel. 55 53 91

Vendo Fiat Uno 45 PM-AH. Tel. 82 17 32.

Se vende material escolar y oficina con el 50% de descuento. Tf. 55 42 84.

Vendo vestido de novia en muy buen estado. Precio a convenir. Informes: 55 03 28. (Preguntar por Xisca).

Se vende lancha Glastron con motor Suzuki 65 HP. precio: 550.000.- Informes: 55 22 49

Venc pis gran i cèntric sense accbar, a Manacor. Informació Tel. 55 28 09.

Venta de apartamentos de dos o tres habitaciones en Cala Marfanda. Tf. 56 96 29. (Horario oficina y 41 85 58 noches).

Vendo Opel Kadett 1.600 GL Gris Acero metalizado PM-AS con 15.000 Km. Impecable. Tel. 57 02 27 de 3 a 5 h.

Venc una guitarra eléctrica marca Ibanez artist, amb compressor i equalitzador incorporat. Preu a convenir. Tel. 55 08 87. Dilluns, dimecres i divendres, hores de dinar. Demanou p' en Xisca.

En Manacor vendo Piso 160 m², con o sin muebles con desván. Lugar céntrico. Precio a convenir. Informes: 55 56 65

Se vende piso muy céntrico. Información Tel. 55 12 11

Vendo Volkswagen Escarabajo motor 1.200 c.c. PM-2800-P (color marrón) en buen estado. Informes Tel. 55 59 37. Precio a convenir.

Vendo casa en Manacor punto céntrico, dos viviendas. Razón: Tel. 82 12 35

Vendo R5 TX PM-AB con extras. Precio convenir. Informes: 55 53 14 de 20 a 22 horas.

Vendo carehilla elevadora «CRANC», peso 1.000 Kg. motor diesel, 350.000 ptas. Informes: 55 20 60 horas oficina.

COMPR

Valdria comprar accions Tennis Manacor. Tel. 52 60 66. Matins.

Compraria casa, planta baixa

amb carral. Tel. 55 31 20. Horabaixes i vespres.

Compañía amplificador para bajo. Tel. 55 48 92 de 1' 30 a 2' 30 h.

LLOGUERS

Cercam pis per llogar a Porto Cristo els mesos de Juliol, Agost i Setembre. Tel. 55 53 02 a partir de les 20' 30 h.

Busco cochera o almacén para alquilar. (Muy urgente). Tel. 55 07 01.

Se alquila local apto para comercio u oficina. Poseo Antonio Maura, esquina calle Unión. Inf. Tel. 55 39 40. (Noches).

Alquilaría piso amueblado en S' Illot, desde diciembre hasta marzo. Tel. 55 48 06.

Ayudaría a pagar alquiler de cochera en Manacor a cambio de poder aparcar 2 motos. Llamar al 82 12 60 (noches).

En Can Picafort se cede en alquiler comercio en pleno funcionamiento. Tel. 85 04 43 (de 17 a 18 h.)

Se alquila local comercial en C/ Juan Lliteras, nº 7-1a y 7-2a (85 m² piso). Informes noches 55 58 81.

Alquila local (nave) 500 m² con un altillo de 125 m² y muelle para cargar. Está situado a unos 12 minutos de Manacor. Interesados dejar teléfono al 56 10 78.

Matrimonio joven sin hijos busca piso para alquilar en Manacor. Informes 55 41 33

Alquilaría o compañía cochera, mínimo 40 m2. (Precio a convenir). Tel. 58 24 50 (a partir de las 3 h. tarde)

Es cerca estudi a pis petit a Manacor per llogar. Millor si està amoblat. Informació: Tel. 55 34 85 (Joan, de 19' 30 a 20' 30 h.) o 55 03 28 (Catalina, Hores oficina).

Se alquila cochera de 90 a 100 m., con fuerza motriz y agua. Tel. 55 23 46 (de 11 a 5 y de 8 a 10 h.)

Cedo en alquiler Apartamento, en «Aptos. Sabina», Cala Millor. (1ª fila frente al mar). Informes: 55 08 32 (de 9 a 10 h.) y 82 13 04 (de 19 a 21 h.)

Alquilaría planta baja en Manacor de 30 a 40 m². Tel. 45 70 45.

A 1 km. de Manacor. Se Alquila gran terreno apto para almacenaje de madera u otro negocio, dispone de casa con castaño. Tel. 55 05 98.

Se ofrece en alquiler habitación en Palma para estudiante o similar.

Tel. 57 12 12.

Alquila local (80 m²) para almacén o taller. Informes 55 15 93.

Se busca local para alquilar de 150 a 300 m² para almacenamiento de muebles. Preferiblemente afueras de Manacor. Tf. 55 26 78.

Alquila chalet a 2' 5 Km. Manacor. Luz, agua, lavadora automática, etc. Informes: 55 21 28 noches.

Busco cochera para alquilar, preferentemente zona plaza Ramón Llull. Tel. 57 11 25.

DEMANDES

Se precisa mujer entre los 60 y 70 años de edad para trabajos varios y compañía. Razón: Via Alemania, 49 - Tel. 55 27 24. Manacor.

Se necesita chico de 17 a 19 años para trabajo en un bar. Informes Tel. 55 00 04. De 18' 30 a 23 h.

Pareja busca trabajo en Bar o Cafetería. Tel. 55 54 16.

Se ofrece dependienta para cualquier tipo de comercio con larga experiencia. Preferiblemente en Manacor o cercanías. Tel. 55 54 56.

Cercam pis o casa per llogar. Tel. 55 34 23 (de 20 a 22 h).

Chica de 22 años busca trabajo, preferible confección, jornadas enteras y sino también fines de semana. Tel. 55 54 56.

Se busca joven o matrimonio joven para dirigir bar. Tel. 82 12 65 (de 8 a 8' 30 mañanas).

Necesito para compañía mujer de 60 a 70 años. Via Alemania, 49. Tel. 55 27 24.

Se traspasa local comercial amplio apto para cualquier tipo de negocio en Cala Millor. Tel. 55 51 97.

Comparto piso con una o dos chicas. C/ Via Alemania, nº 6

Amitger o majoral. Para finca mística en Manacor, mucha agua. Producción de bovino, ovino, almejas, caza, etc. Tel. 28 71 78.

Clases de repaso EGB. Informes: Pl. San Jaime, 2 (de 6' 30 a 8' 30 h.)

Solicita persona que sàpiga dibuix, amb coneixements de perspectiva. Informes: C/ Major, 58. Sant Llorenç. Tel. 56 90 52 (demandar per En Toni Pascual).

Cercam casa o pis a Porto Cristo, per a tot l'any, amoblat o sense. Informes: Ana, tel. 55 13 77 de 9 h a 13 h.

Se ofrece chica para trabajar por horas o horario normal. Tel. 58 1777. Preguntar por Antonia.

Se ofrece joven operador en informática, 7 años de experiencia en el extranjero, (ONU, banca, agencia de viajes) con referencias irreprochables por escrito. Urgente. Razón: C/ Refiro, 6-A o Tel. 55 30 09 hasta las 10' 30h. mañanas.

Se traspasa local comercial en Av. Salvador Juan. Informes Tel. 55 26 83.

DIVERSOS

Se traspasa local comercial en Pl. Ramón Llull. Informes 55 15 26.

Se ofrece peluquera, manicura y pedicura a domicilio (unisex). Tel. 55 50 71 (Horas convenientes).

Se ofrece chica de 16 años para cualquier trabajo. Calle Barracar, 12

Se necesita aprendiz para almacen y tienda de muebles. Informes: 55 01 17.

Busco chica dependienta para los fines de semana en Cala Millor. Tel. 58 69 23

Pergaminos heráldicos. Haga un regalo con personalidad. Le ofrecemos, en personalidad dibujado a mano, el escudo de su apellido. Tel. 55 05 98.

Regal trilogía de Becket. Tel. 57 33 32

Clases de dibujo. Tel. 55 01 29 (Mañanas).

Chica de 15 años busca trabajo en Manacor por las tardes. Tel. 55 21 51. Preguntar por Mª Carmen.

Extraviado llavero. Llamar al 55 55 65.

¿Quiere usted lograr un buen trabajo? Idiomas: inglés, francés i alemán; Manacor: C/ Juan Segura, 14 (Encima Tienda Ca'n Fai). Porto Cristo: C/ Sureda, 27 y C/ Navegantes, 3. Tel. 82 07 56. Precio a convenir.

Señora busca trabajo por horas y niña de 15 años para guardar niños. C/ San Ramon 22, 1ª. Tf. 55 41 33.

Chica de 18 años con título de Auxiliar Administrativa busca trabajo. Informes: T. 55 44 78.

Se necesita mujer de compañía para atender mujer de avanzada edad en Porto Cristo. Tel. 57 01 63

S' ofereix jove per passar treballs o documents a màquina. Tel. 55 47 72.

Mecano estanterías
Aislamientos
Maderas

Bricolage

BRICOSEGUR

Bricolage

Mesas
Banquetas
y caballetes
para matanzas



Telèfons

Ambulàncies	55 40 75-20 03 62
Clínica Municipal	55 00 50
Urgències	55 44 94
Ambulatori-consultes	55 42 02
Centre d'Higiene	55 23 93
Mèdica Manacor	55 02 10
Asepeyo	55 43 11-55 43 50
Mútua Balear	55 09 50
Policlínic Manacor	55 33 66-55 32 00
Ambulàncies	55 47 05
Ambulàncies Clínic Balear	55 47 90
Bombers	085 - 55 55 20
Polícia Municipal	55 00 63-55 00 48
Polícia Nacional	55 00 44
Comisaria de Policia	55 16 50
Guàrdia Civil	55 01 22
Guàrdia Civil P. Cristo	82 11 00
Gruas Reunidas Manacor	55 45 06
Gruas Sangar	55 44 01
Taller de Guàrdia	55 45 06
Gruas Pou-Vaquer	55 03 44-55 29 64
Gruas S. Servera	58 56 80
Aguas Manacor	55 39 30
Aguas Son Tovell	55 15 38
Gesa	55 41 11
Aumasa	55 07 30-55 24 91
Quejas recogida basuras	55 33 01
Pompas Fúnebres Lesever	55 38 56
Pompas Fúnebres Manacor	55 18 84
Oficina Turismo P. Cristo	82 09 31
Ajuntament de Manacor	55 33 12
Ajuntament de S. Llorenç	56 90 03
Ajuntament de S. Servera	56 70 02
Jutjats	55 01 19-55 07 25
Contribucions	55 27 12-55 27 16
Hisenda	55 35 11-55 34 01
Taxis Manacor	55 18 88
Taxis P. Cristo	82 09 83
Taxis S'Illot	57 06 61
Taxis Cales Mallorca	57 32 72
Església dels Dolors	55 09 83
Es Convent	55 01 50
Crist Rei	55 10 90
Parròquia S. Macià	55 02 44
Parròquia P. Cristo	82 15 63
Parròquia S. Carrió	56 94 13
Parròquia St. Llorenç	56 90 21
Teatre Municipal	55 45 49
Telegrames per telèfon	72 20 00
Policlínic Manacor	553366 - 553200

Porto Cristo -Manacor; 8; 9,40 (feiners), 14,50 (festius), 17,30; 19,15; 21 (festius).

Manacor -Palma; 7,30 (menys dissabtes i festius), 8,30; 10; 15,15; 18. Festius: 8,30; 14,45; 18

Palma Manacor' 10; 13,30; 17,15; 19,45. Festius: 10; 19,45.

Manacor -C.Millor; 6,45; 8 (feiners); 11,15; 12,15(dilluns); 14,45; 18,15.

C.Millor-Manacor; 7,45; 8,50; 10 (dilluns); 17; 19.

Manacor -S'Illot; 8 (feiners); 11,15; 12,15(dilluns); 14,45; 18,30

S'Illot -Manacor; 9,10; 10,20 (dilluns); 17

Manacor-Cales de Mallorca; 7,30; 18,15

Calas de Mallorca -Manacor; 8; 18,15

Manacor- Son Servera; 6,45; 14,45; 18,15

Son Servera -Manacor; 8; 19,10

Manacor-Artà; 10,15 (dilluns); 14,20; 18,05; 20,35. Festius: 20,35

Artà-Manacor; 7,55; 14,55; 17,35. Festius: 14,10

Manacor-Capdepera; 11,05 (dilluns); 14,20; 18,05; 20,35. Festius; 20,35.

Capdepera-Manacor; 7,35; 14,35; 17,05. Festius; 13,50.

Manacor -C.Ratjada; 11,05 (dilluns); 14,20; 18,05; 20,35. festius; 20,35.

C.Ratjada -Manacor; 7,30; 14,30; 17,05. Festius; 13,45.

Manacor-S.Llorenç; 6,45; 11,05 (dilluns); 18,05, 20,45. Festius; 20,35.

S. Llorenç-Manacor; 8,15; 15,05; 17,40. Festius; 14,30.

Manacor-Inca; 9; 18,10. Festius; 9; 18,10.

Inca -Manacor; 13; 19,25.

Manacor-Petra; 9; 18,10. Festius; 9; 18,10.

Petra-Manacor; 13,55; 20,20. Festius; 13,55; 20,05.

Manacor-Sineu; 9; 18,10. Festius; 9; 18,10

Manacor-Petra; 9; 18,10. Festius; 9; 18,10

Petra- Manacor; 13,55; 20,20. Festius; 13,55; 20,05.

Manacor- Sineu; 9; 18,10. Festius; 9; 18,10.

Sineu -Manacor; 13,25; 19,50. Festius; 13,25; 19,40



Farmàcies

Dia 2, llic. P. Ladària, C/ Bosch
 Dia 3, llic. Llull, Na Camel.la
 Dia 4, llic. Llodrà, C/ Joan Segura.
 Dia 5, llic. Mestre, Mn. Alcover.
 Dia 6, llic. Pérez, C/ Nou.
 Dia 7, llic. Planas, Pl. Rodona.
 Dia 8, llic. Ll. Ladària, C/ Major.
 Dia 9, llic. Riera S., Sa Bassa.



Benzineres

BENZINERES

MANACOR

Diumenges i festius.

De dia i de nit: Viñas; Cra. Palma-Artà
 Febrer; Cra. Felanitx.

Diumenges i festius:

- Es Molinar; C/ Ramonell Boix, Palma.
- Carrusel; Cra. Fontenellas, Palma.
- Son Verí S.A. S'Arenal; Palma.
- Prohema S.L. Cra. Palma-Santanyí; Campos.
- El Bosque; Cra.Felanitx -Porto Colom.
- Febrer; Cra. Palma - Manacor.
- Cala Ratjada; Avda. Leonor Servera.
- Dispesa; Cra. Palma-Alcudia; Campanet.
- Ersa; Cra. Palma-Alcudia.
- Seguí; C/ Juan XXIII; Puerto Pollensa.
- Estelrich; Cra. Artà-Pto. Alcudia; Ca'n Picafort.
- Febrer, Na Borges; Artà.
- Marratxí S.A.; Cra. Palma-Inca.
- Mora-Vicens; Cra. Nueva; Sóller.
- Es Coll d'es Pi; Cra. Andratx - Estellencs.
- Costa de la Calma; Calvià
- J. Ros Perpinyà; P. Andratx.
- Valldemossa; Cra. C-710 - Pollen. Andrx.

GRUAS REUNIDAS MANACOR



Teléfono 55 45 06 55 44 01

Para llorar.

Para llegar.

CINE GOYA

Viernes, a las 21'00 horas
 Sábado 17'30 h. sesión continua
 Domingo 14'45 h. sesión continua

Descanse en piezas
**Por encima
 de la ley**



Autocars

Manacor -Porto Cristo; 7,30 (dies feiners), 11,15; 13,15(dilluns), 13,30 (dimecres), 14,45; 18,30; 20,45.

El Día 16 no vol deixar res fora.

Els divendres la comarca de Llevant té el seu suplement.



Un suplement on es tracten amb profunditat totes les notícies d'interès que dia a dia hem seguit en les nostres pàgines de Part Forana.

EL DIA 16

*La millor informació
de Balears.*

COMPRE HOY MISMO SU FIESTA TRIP CON LA FINANCIACION DEL AÑO AL 3,9%



FIESTA TRIP **1.073.000 pts.**

(Transporte e IVA incluidos)

TRIP, TRIP, ¡HURRA!

- Motor 1.100 c.c.
- 5 velocidades
- Llantas especiales y neumáticos 155/13
- Tablero de instrumentos tipo Ghía

- Radio cassette estéreo
- Lava-limpiaparabrisas trasero y luneta térmica
- Nuevos paneles laterales.

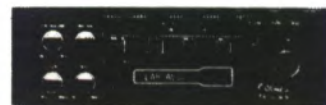

Auto Drach, s. a.

Carretera Palma Km. 48 - Tel. 55 13 58 - MANACOR

