

**Boletín Estadístico 09
2007**

**Estadística Básica de Medidas
de Protección a la Infancia
(Datos 2006)**

Dirección General de las Familias y la Infancia

ÍNDICE**PÁGINA**

1.	PRESENTACIÓN.....	1
2.	INTRODUCCIÓN	3
3.	FICHA TÉCNICA	5
4.	GLOSARIO DE TÉRMINOS	7
5.	SITUACIÓN GENERAL DE LAS MEDIDAS DE PROTECCIÓN A LA INFANCIA.....	13
6.	ANÁLISIS COMPARATIVO POR COMUNIDADES AUTÓNOMAS.....	23
7.	EVOLUCIÓN DE LAS MEDIDAS DE PROTECCIÓN A LA INFANCIA POR COMUNIDAD AUTÓNOMA. SERIE 1998-2006	50
	Comunidad Autónoma de Andalucía	52
	Comunidad Autónoma de Aragón.....	54
	Principado de Asturias	56
	Comunidad Autónoma de Baleares	58
	Comunidad Autónoma de Canarias.....	60
	Comunidad Autónoma de Cantabria.....	62
	Comunidad Autónoma de Castilla y León	64
	Comunidad Autónoma de Castilla La Mancha	66
	Comunidad Autónoma de Cataluña.....	68
	Comunidad Valenciana.....	70
	Comunidad Autónoma de Extremadura	72
	Comunidad Autónoma de Galicia	74
	Comunidad de Madrid.....	76
	Región de Murcia	78
	Comunidad Foral de Navarra.....	80
	País Vasco	82
	Comunidad Autónoma de La Rioja	84
	Ciudades Autónomas de Ceuta y Melilla	86
8.	ADOPCIONES INTERNACIONALES.....	88
	Solicitudes de valoración de idoneidad para adopción internacional presentadas anualmente	90
	Solicitudes pendientes de valoración de idoneidad al final del período analizado.....	92
	Informes de idóneos y no idóneos del año 2006 por comunidad autónoma	94
	Certificados de idoneidad por países de origen	96
	Adopciones por continentes y países de origen de los niños. América latina.....	98
	Adopciones por continentes y países de origen de los niños. Asia.....	100
	Adopciones por continentes y países de origen de los niños. Europa del Este	101
	Adopciones por continentes y países de origen de los niños. África	102
	ANEXO I: MALTRATO INFANTIL	104
	Notificaciones de maltrato infantil por tipo, gravedad, edad y sexo	106
	1. Total notificaciones de maltrato infantil	106
	2. Maltrato físico	109
	3. Negligencia.....	112
	4. Maltrato psíquico	115
	5. Abuso sexual	118
	Procedencia de las notificaciones.....	121
	ANEXO II: Cuestionario aplicado	122

1. PRESENTACIÓN

Como es conocido la “**Estadística Básica de Medidas Protección a la Infancia**” (EBMPI) surge con el propósito de ofrecer información relevante y precisa sobre las actuaciones desarrolladas por las entidades públicas de protección a la infancia de comunidades autónomas. Se trata de proporcionar datos útiles para conocer el desarrollo de los sistemas de protección a la infancia y, al mismo tiempo, contribuir a que dicha información pueda ser compartida por los profesionales que trabajan en el ámbito de la atención a niños, niñas y adolescentes.

La ratificación por España de la Convención de los Derechos del Niño, la Ley 1/1996, de 15 de junio, de Protección Jurídica del Menor y los desarrollos normativos de las comunidades autónomas, hacen necesario mantener procedimientos de información estadísticos, de carácter nacional, adecuados a estas normativas y correspondientes a las medidas de protección adoptadas a lo largo de todo el territorio del Estado.

En la actualidad, este compromiso, se enmarca dentro de los objetivos y funciones del Observatorio de la Infancia, órgano colegiado e integrado en el Ministerio de Trabajo y Asuntos Sociales, sustentado en un sistema de información centralizado y compartido con todas las instituciones que lo constituyen. En este sentido, la misión del Observatorio es conocer el estado de situación de la población infantil y formular recomendaciones sobre las políticas sociales que la afecten y la “**Estadística Básica de Medidas Protección a la Infancia**” responde a este objetivo, facilitando el seguimiento informativo y la adopción de mejoras en el desarrollo del Sistema de Atención Social a la Infancia en riesgo y dificultad social.

Con el transcurso de los años, los datos de este Boletín han ido adquiriendo una importancia considerable, habiendo sido registrados por el INE como operación estadística desde 2005. Por otra parte, su potenciación y mejora ha quedado plasmada en el Plan Estratégico Nacional de la Infancia y la Adolescencia 2006 – 2009 en la medida 1.2.

En este Boletín Nº 9 se recoge la evolución de las medidas de protección a la infancia que han sido ejecutadas en cada una de las comunidades y ciudades autónomas desde 1997 hasta 2006, ambos incluidos.

Por otra parte, en este número incluimos, por primera vez, datos sobre notificaciones de casos de maltrato infantil. Esta información se ha obtenido del anexo al cuestionario que, en 2007, se remitió a los servicios de protección de menores y que había sido consensuado previamente en el marco del Observatorio de la Infancia. No cabe duda de que esta primera aportación de datos es aún parcial y algo fragmentaria, pero se trata de la primera aproximación cuantitativa sobre datos homogéneos de casos notificados provenientes de los sistemas de protección de menores. Probablemente, y en esa línea estamos trabajando desde todas las instituciones implicadas, en boletines sucesivos los datos de notificaciones de casos de maltrato infantil serán más numerosos y tendrán mayor consistencia.

Finalmente, queremos reiterar nuestro agradecimiento y reconocimiento a los técnicos que con su trabajo sistemático y su colaboración, permiten que se elaboren todas las tablas de datos que conforman este Boletín Estadístico, lo que nos anima a continuar, con nuevas incorporaciones de datos que favorezcan su explotación, e intentar mejorar la labor iniciada hace más de diez años.

Dirección General de las Familias y la Infancia

2. INTRODUCCIÓN

La Estadística Básica de Medidas de Protección a la Infancia (EBMPI) es una operación estadística que recoge principalmente los datos relativos a las medidas de protección a los menores realizadas por las comunidades autónomas. Las medidas que se contemplan a nivel estadístico están adecuadas al marco normativo determinado por la Ley 21/87, de 11 de noviembre, por la que se modifica el Código Civil y la Ley de Enjuiciamiento Civil en materia de adopción y otras formas de protección del menor y su posterior desarrollo en la Ley Orgánica 1/1996, de 15 de enero, de Protección Jurídica del Menor.

Como ya se mencionó en boletines anteriores, las comunidades autónomas han desarrollado sistemas semejantes de protección a la infancia. En la figura 1 puede verse la secuencia simplificada de los procesos más significativos que las citadas leyes 21/87 y 1/96 en el ámbito estatal, y las respectivas normas de las comunidades autónomas, establecen en materia de protección.

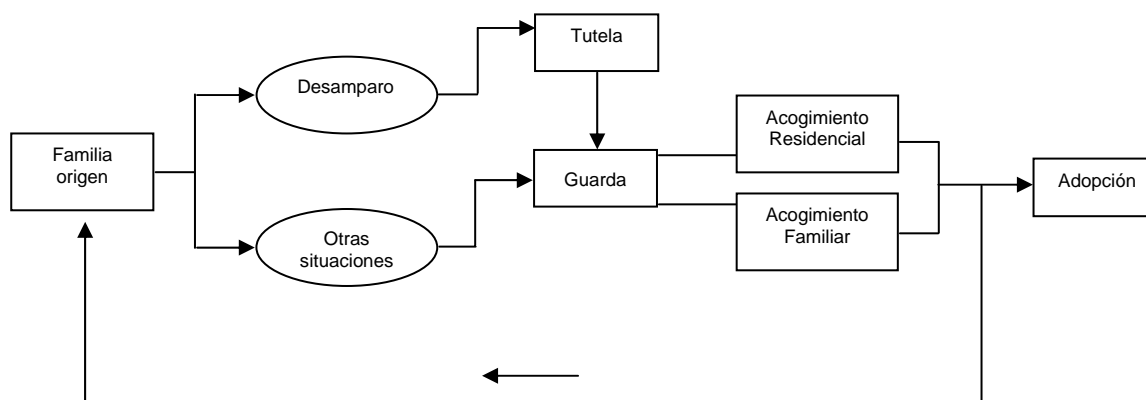

Fig. 1: Procesos más significativos del marco normativo (Leyes 21/87 y 1/96)

En el capítulo “Glosario de términos” se definen detalladamente cada uno de estos conceptos. Para facilitar la presentación en ocasiones nos referiremos a ellos por sus iniciales.

Todas las medidas de protección son realizadas por las instituciones públicas competentes en cada una de las comunidades autónomas, pero siempre bajo la vigilancia, y en su caso la autorización, por parte del Ministerio Fiscal. Por otra parte, y teniendo siempre como principio rector “el interés del niño”, los objetivos que orientan la acción de los sistemas de protección son entre otros, los de preservación, reunificación e integración familiar. Estos objetivos pueden servir de criterio desde el cual valorar los sistemas de protección, aspecto de gran interés a la hora de establecer índices o indicadores que permitan evaluar el sistema en su conjunto.

La finalidad de esta publicación es ofrecer un instrumento de análisis para los profesionales vinculados de una u otra manera a la infancia. En ese sentido no hemos establecido ningún tipo de evaluación, limitándonos a estructurar la información y describir la evolución de los datos a partir de la información proporcionada por las distintas comunidades autónomas.

Los **datos absolutos** del año 2006 fueron proporcionados por las distintas comunidades autónomas y tanto los absolutos como las tasas de años anteriores son los publicados en el Boletín 8, salvo alguna modificación indicada por la respectiva comunidad autónoma.

En los datos que recogen el **número de expedientes abiertos** son pocas las comunidades que nos dan solamente el número de expedientes de tutelas y guardas, que es lo que realmente se pretende recoger en el boletín, esto no quiere decir que no se apliquen otro tipo de medidas en estas comunidades autónomas.

Los **datos de adopción internacional** referentes al número total de niños adoptados por continente y país de origen son proporcionados por los consulados españoles en el extranjero.

Los datos de Ceuta y Melilla para alguno de los apartados contemplados aparecen unidos ya que no disponemos de datos desagregados de años anteriores.

Las **tasas** están calculadas como el tanto por cien mil sobre la población menor de 18 años de cada comunidad, tomando este dato de las proyecciones de población por comunidades autónomas del INE para cada año a fecha de 1 de Julio, desde el año 1996 hasta el 2000, según el censo de 1991, y a partir de este año según el censo de 2001.

Los datos referentes al total nacional hacen referencia a las comunidades autónomas que nos facilitan los datos, esto es, si para alguna de las medidas de protección una comunidad no nos proporciona datos en algún año, no incluimos en la población total los menores de esa comunidad autónoma en ese año para esa medida de protección.

Para las **adopciones internacionales** calculamos las tasas como el tanto por mil sobre el número de hogares en cada comunidad, tomando este dato de la encuesta continua de presupuestos familiares para cada año, el dato anual en caso de que lo haya o el dato del último trimestre del que se dispongan de datos. Para el año 2006 utilizamos los datos del 2005, por no haberse publicado los datos correspondientes antes de la finalización del boletín. Dependiendo de la variable que estemos estudiando utilizaremos esta tasa o la del tanto por cien mil sobre niños, calculada siempre como en el resto del boletín.

En todos los apartados del boletín en los que hablamos del acogimiento familiar judicial hemos conservado los datos absolutos y las tasas en las tablas presentadas, pero en los gráficos hemos eliminado todos los datos referentes a los acogimientos familiares judiciales totales anteriores a 2004 ya que no tiene sentido estudiar la evolución al haber modificado la pregunta.

Es importante recordar en todo momento que los datos anteriores al año 2004 de acogimiento familiar judicial son datos acumulados y que los datos de 2004 y de 2005 son datos reales.

La falta de datos de sexo, edad, nacionalidad y familia de acogimiento para las diferentes medidas adoptadas durante el 2006 de muchas comunidades autónomas hace que los apartados en los que se analizan estos datos sean deficientes. Al igual que en el resto del boletín, para las comunidades autónomas que solamente tenemos datos parciales, se mostrarán esos datos como si fuesen los de la comunidad, aunque siempre indicando a qué población o poblaciones corresponden dichos datos.

3. FICHA TÉCNICA

- **NOMBRE:** Estadística Básica de Medidas de Protección a la Infancia (EBMPI).
- **ÚLTIMOS DATOS:** Medidas de Protección año 2006.
- **FUENTE:** Comunidades y Ciudades Autónomas.
- **RECOGIDA DE INFORMACIÓN:** 2006: IMOP, S. A.
- **PERIODICIDAD DEL BOLETÍN:** Anual.

4. **GLOSARIO DE TÉRMINOS**

MENORES PROTEGIDOS POR EL SISTEMA

Total expedientes abiertos: Número total de expedientes que se encuentran abiertos al final del periodo analizado. Se entiende que para cada menor hay un único expediente y que el expediente está abierto si el menor, en la fecha indicada, se encuentra bajo alguna medida de protección de la Ley 1/96.

- **Total TUTELAS:** número total de expedientes que corresponden a menores que en la fecha indicada se encuentran bajo una medida que implica la tutela del menor por parte del Estado.
- **Total GUARDAS:** número total de expedientes que corresponden a menores que en la fecha indicada se encuentran bajo una medida que suponen la guarda del menor. Se excluyen de este apartado los menores tutelados por el Estado, ya que puesto que la tutela implica la guarda, ya están recogidos en el apartado anterior.

TUTELAS EX LEGE

Resoluciones adoptadas por la entidad pública competente, en los casos de desamparo de un menor, por las que se asume, por ministerio de la Ley, su tutela. Se produce una resolución **diferente para cada niño afectado**. En la práctica, lleva implícito el ejercicio de la guarda. Sobre este concepto se recogerán dos tipos de datos:

- **Altas:** número de resoluciones dictadas durante el período de referencia, entendiendo que este número de resoluciones se corresponde con el de menores a los que se les ha aplicado esta figura de protección.
- **Ceses:** número de ceses de tutela que se hayan producido durante el período de referencia, con independencia del período en que se hubiera asumido.

ACOGIMIENTO RESIDENCIAL

Medida protectora consistente en el cuidado y custodia del menor, bien como contenido propio de la tutela o con independencia de que ésta se haya asumido, cuando se lleva a efecto mediante el ingreso del menor en un centro o establecimiento, sea propio o colaborador.

Se consideran asimilados a los centros, a estos efectos, los pisos tutelados, hogares funcionales, mini residencias, etc., tanto de titularidad de la entidad pública como de centros colaboradores.

- **Altas:**
 - **A solicitud de los titulares de la patria potestad:** medidas de guarda “voluntarias”, bien porque exista solicitud expresa de quienes tengan potestad sobre el menor ante la entidad pública, sea directamente o indirectamente, a través de los servicios sociales municipales, fiscalía, etc., que la hayan derivado hacia aquélla.
 - **Como consecuencia de la tutela ex lege:** medidas de guarda en centros, cuando se adoptan para el ejercicio de las funciones de cuidado y custodia del menor inherentes a la tutela que ha sido asumida por la entidad pública.
 - **Por resolución judicial:** guardas en centros o establecimientos efectuadas por la entidad pública, en aplicación de una resolución del juez. Si en algún caso se asume la tutela del niño por considerar que se encuentra en desamparo, no se consignará en este apartado, sino en el anterior, (“como consecuencia de la tutela ex lege”), aunque el juez haya determinado el ingreso del menor en el centro.
 - **Por otras causas:** motivos diferentes a los especificados anteriormente.
- **Bajas:**
 - **Por reintegración del menor en su familia:** las producidas en los casos en que el menor vuelve a su núcleo familiar. No se computan en este apartado, sino en los siguientes, los supuestos en los que se formaliza un acogimiento familiar, sea o no judicial, con los miembros de su familia extensa, entendiéndose por estos, cualesquiera parientes distintos de sus padres.
 - **Por paso a acogimiento familiar administrativo:** los producidos en los casos en que la protección del menor se continúa ejerciendo mediante la formalización de un acogimiento familiar para el mismo menor, con excepción de los supuestos en los que el acogimiento se acuerda por el juez.
 - **Por paso a acogimiento familiar judicial:** los que son debidos a la formalización de acogimientos familiares en virtud de acuerdo judicial.
 - **Por otras causas:** las producidas en el período, debido a alguna causa o intervención diferente a las especificadas anteriormente.

ACOGIMIENTO FAMILIAR ADMINISTRATIVO

Es aquél formalizado por escrito, con el consentimiento de la entidad pública, de los titulares de la patria potestad o tutela, de los acogedores, y en su caso, del menor que tenga 12 o más años cumplidos, en virtud del cual la familia acogedora se compromete a velar por el menor, tenerle en su compañía, alimentarlo, educarlo y procurarle una formación, produciéndose una plena participación de dicho menor en la vida de la familia acogedora (Art. 173.1 C.c).

- Altas:

- **Simple:** acogimientos con carácter transitorio, bien porque se prevea la reinserción del menor a su propia familia, bien porque se formaliza en tanto se adopta otra medida que revista un carácter más estable.
- **Permanentes:** acogimientos familiares que revisten un carácter más estable que el simple porque las circunstancias del menor no permiten prever el reingreso a su familia o la adopción del menor.
- **Preadoptivo:** todos aquellos formulados por la entidad pública al juez en los que exista la intención de constituir posteriormente la adopción por esa misma familia, siempre que esto fuera posible.

- Bajas: se recogen los ceses de acogimientos familiares administrativos, aunque el cese se haya dispuesto en resolución judicial.

- **Por reintegración del menor a su familia:** los producidos en los casos en que el menor vuelve a su familia.
- **Por adopción del menor:** los debidos a que se ha constituido formalmente la adopción por resolución judicial.
- **Por cambio de medida, con ingreso en centro:** los casos en que la protección del menor sigue ejerciéndose a través de una medida de guarda en centro asimilado.
- **Por otras causas:** los que se produzcan en virtud de otros supuestos diferentes a los señalados en los anteriores.

ACOGIMIENTO FAMILIAR JUDICIAL

En materia de acogimiento familiar judicial la actuación de la entidad pública se concreta en promover ante el juez el expediente de constitución del mismo o en dar su consentimiento si no es promotor.

- 1. Propuestas:** Todas aquellas formuladas por la entidad pública al juez y de las que todavía no se ha recibido ninguna resolución.
- 2. Resoluciones recibidas en la Entidad Pública sobre Acogimiento Familiar Judicial:** todas aquellas que han tenido entrada en la entidad pública y que continúan activas durante el período especificado.
- 3. Bajas:** se recogen en este apartado los ceses por resolución judicial de acogimientos familiares **judiciales**, que han tenido entrada en la entidad pública cuando dicha resolución sea preceptiva, y las bajas producidas por otras causas.

Los criterios para su cómputo en los distintos apartados son los utilizados en el apartado de Bajas de Acogimiento Familiar Administrativo.

ADOPCIÓN NACIONAL

En materia de adopción es preceptiva, salvo en las excepciones contempladas en la ley, la propuesta previa por la Entidad Pública ante el Juez (Art. 176.2.C.c.) para iniciar el expediente judicial de constitución de la adopción.

1. Solicitudes:

- **Pendientes en el último día del período anterior:** solicitudes registradas en la entidad pública (entendiéndose que cada pareja presenta una solicitud), de las que no se tenga constancia de que se haya desistido, y respecto de las que, en el último día del período anterior, no se haya recibido comunicación de resolución judicial constitutiva de una adopción.
- **Nuevas solicitudes en el período actual:** solicitudes registradas en la entidad pública durante el período.

- **Pendientes en el último día del período actual:** solicitudes registradas en la entidad pública, de las que no se tenga constancia de que se haya desistido, y respecto de las que, en el último día del período, no se haya recibido comunicación de resolución judicial constitutiva de una adopción.

2. Propuestas:

- **Nº total de propuestas pendientes de resolución en el último día del período anterior:** las presentadas ante el juez hasta el último día del período anterior de referencia, de las cuales la entidad pública no ha recibido comunicación sobre la resolución tomada.
- **Nuevas propuestas presentadas durante el período actual.**
- **Propuestas pendientes de resolución hasta el último día del período actual:** se consignará el número de propuestas de adopción, presentadas ante el juez por la entidad pública hasta el último día del período de referencia, de las cuales no ha recibido comunicación sobre la resolución tomada.

3. Autos:

- **Constituyendo la adopción:** se consignará el número de comunicaciones recibidas en la entidad pública durante el período de referencia sobre resoluciones judiciales de adopción que pongan fin a expedientes iniciados a propuesta de la entidad pública, en las que se haya constituido la adopción.
- **Denegando la adopción:** ídem, en las que se haya denegado la adopción.

ADOPCIÓN INTERNACIONAL

1. Tramitación de adopciones internacionales: solicitudes de informe psicosocial para realizar la adopción de un menor en algún país del extranjero.

- **Solicitudes pendientes en el último día del período anterior:** solicitudes de informe presentadas en la entidad pública (entendiéndose que cada pareja presenta una solicitud), de las que no se tenga constancia de que se haya desistido, y respecto de las que dicho informe no haya sido aún emitido.
- **Nuevas solicitudes presentadas durante el período actual:** solicitudes de informe presentadas en la entidad pública, durante el período de referencia.
- **Informes emitidos durante el período actual:** se recoge el número de informes que han sido emitidos, distinguiendo los que emitan un juicio favorable y aquellos que consideran a los solicitantes no idóneos para adoptar un menor:
 - Idóneos:** número de certificados de idoneidad en el período actual.
 - No idóneos:** número de resoluciones desfavorables expedidas en el período actual.
- **Pendientes en el último día del período actual:** solicitudes de informe presentadas en la entidad pública (entendiéndose que cada pareja presenta una solicitud), hasta el último día del período de referencia, de las que no se tenga constancia de que se hayan desistido, y respecto de las que dicho informe no haya sido aún emitido.

2. Certificados de idoneidad por países de origen: número de certificados idóneos expedidos en el período actual desagregados por países de origen y según sean tramitados por la entidad pública o por las entidades colaboradoras de adopción internacional.

5. **SITUACIÓN GENERAL DE LAS MEDIDAS DE PROTECCIÓN A LA INFANCIA**

Al igual que en años anteriores, queremos destacar que a lo largo de este boletín hemos intentado siempre reflejar la aplicación de la ley 1/1996 de Protección Jurídica de Menor por parte de las Comunidades y Ciudades Autónomas. Debido a las diferencias existentes entre las Comunidades o Ciudades autónomas es posible que en algunos apartados estemos recogiendo datos de diferente naturaleza. Siempre que nos ha sido posible lo hemos indicado para que se tenga en cuenta a la hora de analizar el total nacional, así como a la hora de comparar los datos de unas Comunidades Autónomas con otras.

A la vista de los datos recogidos, realizamos a continuación algunos comentarios con el fin de facilitar la lectura de los mismos:

- El aumento en el total de niños bajo tutela durante el 2006 es superior al del número de altas durante ese mismo año, lo que nos indica que son muy pocos los niños que se dan de baja para esta medida.
- En los acogimientos residenciales observamos una tasa de aumento superior en altas que en totales, esto sugiere que en el apartado de bajas hay bastante movimiento.
- Se percibe un acusado descenso del número total de acogimientos familiares administrativos. Este descenso también afecta al número de altas, pero es más suave.
- Con todo esto y fijándonos en el descenso en el total de acogimientos (residenciales y familiares), podemos pensar que la mayoría de las bajas producidas para estas medidas fueron de niños que no se encontraban bajo la tutela del Estado.
- Frente al global del Estado nos encontramos con las particularidades de cada comunidad o ciudad autónoma. Mencionar el caso de Ceuta y Melilla, que tienen en general tasas muy superiores a las medias nacionales, sobre todo en los casos de tutelas y acogimientos residenciales.
- La Comunidad de Madrid continúa con el registro de solicitudes para la adopción nacional cerrado, con lo que sigue sin tener datos en este apartado.
- En las adopciones internacionales el número de certificados de idoneidad tramitados por los países de origen no aumenta respecto del año anterior por primera vez en toda la serie. Tampoco podemos hablar de un descenso sino más bien de estabilidad, ya que al igual que en el año 2005, son 9.000 los certificados tramitados.
- Un 55% de los certificados emitidos fueron tramitados por una ECAI, frente al 24% que lo hicieron las entidades públicas, porcentajes prácticamente iguales a los del año anterior. Es importante tener en cuenta que Cataluña no nos ha dado datos desglosados, y son 1.941 certificados, lo que supone casi un 22% del total, con lo que podrían variar de forma importante estos porcentajes.
- China continúa aumentando el número de certificados de idoneidad tramitados, llegando este año a tramitar el 60% del total. En segundo lugar y con un 12%, se encuentra Rusia, que desciende el número de certificados respecto de los años anteriores. Cabe destacar también el aumento de Etiopía, que en cuatro años, ha pasado de 37 a 668, lo que supone casi un 7.5% del total de certificados, y situarse en el tercer lugar de la lista.
- La estabilidad que se produjo el 2005 en las adopciones internacionales, nos hacía pensar en un posible cambio de tendencia, que se confirma en el 2006 con el descenso por primera vez desde el año 97 del número de adopciones internacionales, situándose en una tasa de 58 por cien mil.
- Asia continúa siendo el continente de origen de la mayoría de los niños adoptados, un 83% de éstos proceden de China, cifra que desciende respecto de la del año anterior. Cabe destacar el aumento de Nepal situándose, con un 8% de las adopciones, como el segundo país de Asia del que más menores proceden.

- África continúa su tendencia ascendente en cuanto a número de adopciones, y a pesar de que continúa ocupando el último puesto del ranking son ya un 8% los niños procedentes de éste continente, solamente un 2% menos que los que proceden de América Latina.
- América Latina mantiene desde hace dos años una estabilidad que a la larga puede transformarse en una tendencia descendente. Colombia continúa siendo el país de procedencia más frecuente, y destaca Panamá con un aumento de 3 a 41 niños en el año pasado. En el polo opuesto se sitúan Bolivia, Honduras, Perú y República Dominicana.
- Europa del Este mantiene la tendencia descendente que comenzó el año anterior, situándose por debajo de los 20 niños por cada cien mil. Rusia continúa siendo el país del que proceden mayor número de adopciones, seguido de Ucrania a pesar del fuerte descenso que sufrió en el 2006.

Nº EXPEDIENTES ABIERTOS POR COMUNIDADES

Nº TOTAL DE EXPEDIENTES ABIERTOS POR COMUNIDADES AUTÓNOMAS 2006						
	EXP. ABIERTOS*		TUTELAS**		GUARDAS**	
	Nº	Tasa por 100.000	Nº	%	Nº	%
ANDALUCÍA	13.479	861,3	6.524	48,4	154	1,1
ARAGÓN	971	495,6	368	37,9	65	6,7
ASTURIAS	2.667	2.027,3	600	22,5	80	3,0
BALEARES	1.495	789,2	639	42,7	475	31,8
CANARIAS	1.224	323,8	1.122	91,7	102	8,3
CANTABRIA	690	830,3	221	32,0	136	19,7
CASTILLA Y LEÓN	1.199	339,9	683	57,0	1.053	87,8
CASTILLA LA MANCHA	1.044	297,8	766	73,4	278	26,6
CATALUÑA	7.018	580,9	6.733	95,9	285	4,1
C. VALENCIANA	19.753	2.359,2	2.824	14,3	4.702	23,8
EXTREMADURA	609	304,5	432	70,9	90	14,8
GALICIA	5.226	1.361,7	1.600	30,6	389	7,4
MADRID	4.197	388,5	3.318	79,1	879	20,9
MURCIA	509	182,8	293	57,6	172	33,8
NAVARRA	421	413,3	94	22,3	327	77,7
PAÍS VASCO	2.655	852,3	1.063	40,0	394	14,8
RIOJA	323	661,2	120	37,2	8	2,5
CEUTA	630	3.735,8	SD	SD	SD	SD
MELILLA	319	1.814,5	163	51,1	9	2,8
TOTAL	63.501	821,4	27.563	43,4	9.598	15,1

* Tasas por cada 100.000 niños.

** Distribución de los expedientes abiertos.

Al igual que en años anteriores, nos encontramos con que la mayor parte de las comunidades autónomas nos dan un número de expedientes abiertos mayor a la suma de los expedientes de guardas y tutelas, medidas de la Ley 1/96, que es lo que nos compete en este estudio.

Canarias, Castilla La Mancha, Cataluña y Madrid nos dan el número de expedientes de tutelas y guardas, aunque esto no quiere decir que no se apliquen otro tipo de medidas en estas comunidades autónomas.

En el caso de la Navarra, que no proporciona el número total de expedientes, pero sí el de tutelas y el de guardas, tomaremos la suma de estos como número total para poder incluirlo en el análisis.

Podemos así decir que en España hay un total de 63.501 expedientes abiertos a menores como consecuencia de alguna medida de protección; esto supone que 821 niños de cada cien mil están bajo alguna medida de protección. La tasa más baja la tiene Murcia con 183 niños por cada cien mil, y la más alta es la de Ceuta con 3.736 niños de cada cien mil.

ALTAS EN MEDIDAS DE PROTECCIÓN A LA INFANCIA (TOTAL ESTADO)

SEGUIMIENTO ANUAL DE ALTAS EN MEDIDAS DE PROTECCIÓN ADOPTADAS																		
	1998		1999		2000		2001		2002		2003		2004		2005		2006	
	Nº	Tasa por 100.000	Nº	Tasa por 100.000	Nº	Tasa por 100.000	Nº	Tasa por 100.000	Nº	Tasa por 100.000	Nº	Tasa por 100.000	Nº	Tasa por 100.000	Nº	Tasa por 100.000	Nº	Tasa por 100.000
TUTELAS ALTAS	5.170	67,8	5.944	79,8	4.705	74,8	6.082	82,6	5.722	77,3	5.973	81	5.784	76,5	6.510	85,2	7.508	97,1
AR ALTAS	5.605	85,8	6.914	92,8	6.037	101,6	7.695	104,4	7.020	95,9	8.703	116,4	8.958	118,5	9.285	121,8	10.621	137,7
AFA ALTAS	1.939	29,7	1.851	29	2.215	30,1	2.554	34,7	2.896	39,1	3.113	41,6	3.306	45	3.269	42,8	2.364	37,2
AFJ ALTAS	1.229	18,8	1.039	16,3	1.071	17	1.075	17,7	1.265	20,6	1.024	18,2	1.041	17,9	1.114	18,2	1.035	16,9
AUTOS ADOPCIÓN	875	11,5	868	11,7	964	13,1	1.075	14,6	1.028	14,2	896	12,2	828	11,6	691	11,7	916	12,4

Tasas por cada 100.000 niños.

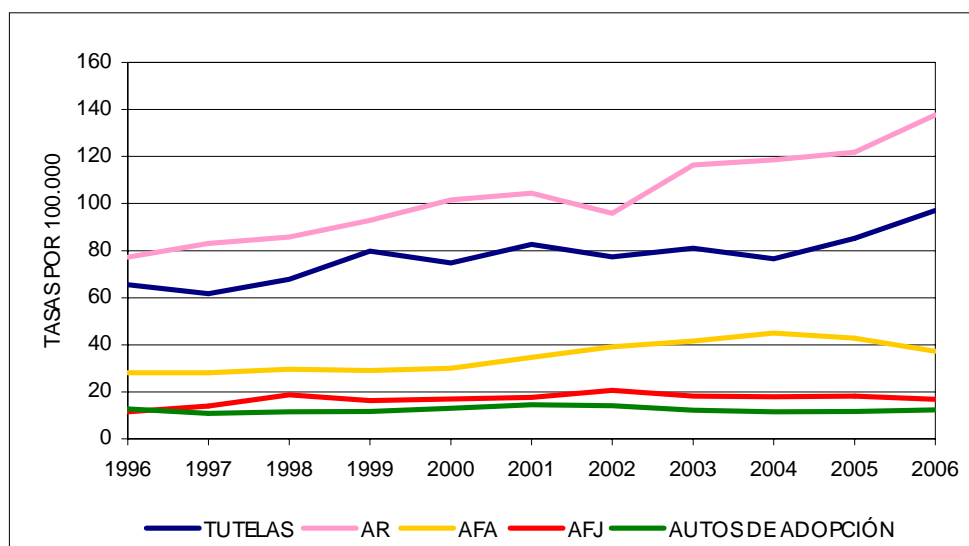

- Continuando con la tendencia de los años anteriores, vemos que el número de altas en tutelas y en acogimientos residenciales aumenta de nuevo en el año 2006.
- Los acogimientos familiares administrativos (AFA) confirman la tendencia descendente del año anterior, aunque sigue siendo muy leve.
- Los acogimientos familiares judiciales (AFJ) se mantienen un año más en torno a los 17 por cien mil.
- El número de autos de adopción emitidos durante el año 2006 se mantiene estable en 12 de cada cien mil.

MEDIDAS DE PROTECCIÓN A LA INFANCIA (TOTAL ESTADO)

SEGUIMIENTO ANUAL DE LAS MEDIDAS DE PROTECCIÓN ADOPTADAS																		
	1998		1999		2000		2001		2002		2003		2004		2005		2006	
	Nº	Tasa por 100.000	Nº	Tasa por 100.000	Nº	Tasa por 100.000	Nº	Tasa por 100.000	Nº	Tasa por 100.000	Nº	Tasa por 100.000	Nº	Tasa por 100.000	Nº	Tasa por 100.000	Nº	Tasa por 100.000
TOTALES TUTELAS	21.896	287,2	22.961	308,3	24.466	332,6	25.343	344,0	24.496	330,8	25.589	342,3	26.438	349,8	26.614	348,3	29.544	382,2
AR TOTALES	15.542	203,9	15.503	208,2	15.207	209,7	14.742	200,1	14.556	196,5	14.072	188,7	14.159	187,8	13.276	174,1	11.257	186,7
AFA TOTAL	9.832	129,0	10.379	139,4	11.454	157,9	12.910	179,2	14.146	191,0	14.912	199,5	14.793	208,8	14.367	188,0	10.719	165,2
AFJ TOTALES	6.448	98,7	7.335	115,1	7.972	128,8	7.800	135,5	9.011	148,5	8.225	146,0	3.229	138,9	8.663	151,6	9.154	149,5

Tasas por cada 100.000 niños.

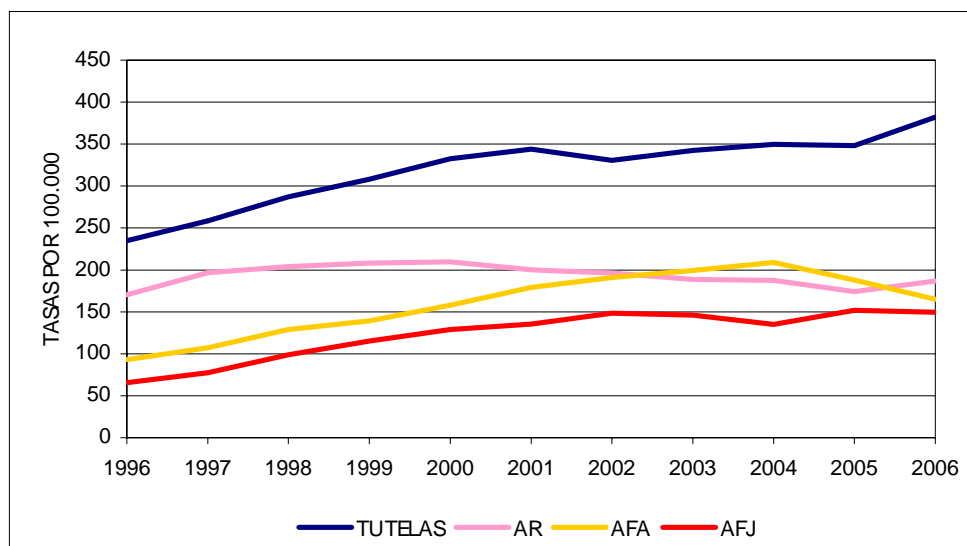

- El número total de tutelas aumenta en 40 niños por cada cien mil en el último año, éste es un aumento importante, sobre todo teniendo en cuenta que en los tres años anteriores se había mantenido prácticamente estable.
- En acogimiento residencial (AR) aumenta la tasa en 2006, rompiendo así la tendencia descendente que se había iniciado en el año 2000. Observamos que en números absolutos la cifra desciende, pero este dato no representativo al faltar datos de varias comunidades.
- El número total de acogimientos familiares administrativos (AFA) vuelve a caer en este año continuando así la fase descendente iniciada en el año 2005.
- La estabilidad continúa siendo la tónica en los acogimientos familiares judiciales (AFJ), siempre en torno a los 150 niños por cada cien mil.

EVOLUCIÓN DEL NÚMERO DE TUTELAS

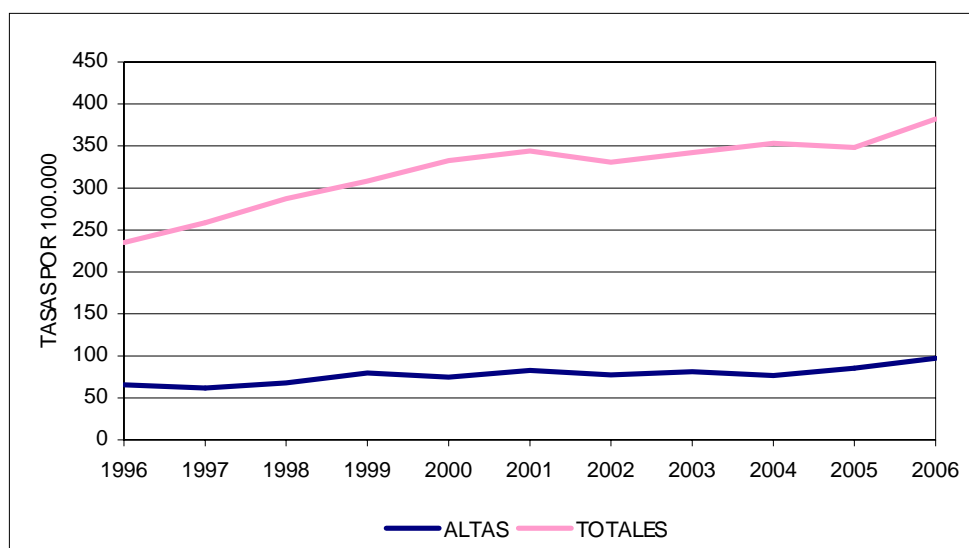

El aumento en el número de altas en tutelas es tan pequeño a lo largo de los años que casi podríamos hablar de estabilidad, solamente en este último año apreciamos una subida un poco más fuerte. Por el contrario, si hablamos del número total de niños que están bajo tutela vemos que esta cifra aumenta de forma importante cada año que pasa, aumentando en más de 100 niños por cada cien mil en los últimos años.

EVOLUCIÓN DEL NÚMERO DE NIÑOS/AS EN ACOGIMIENTO RESIDENCIAL

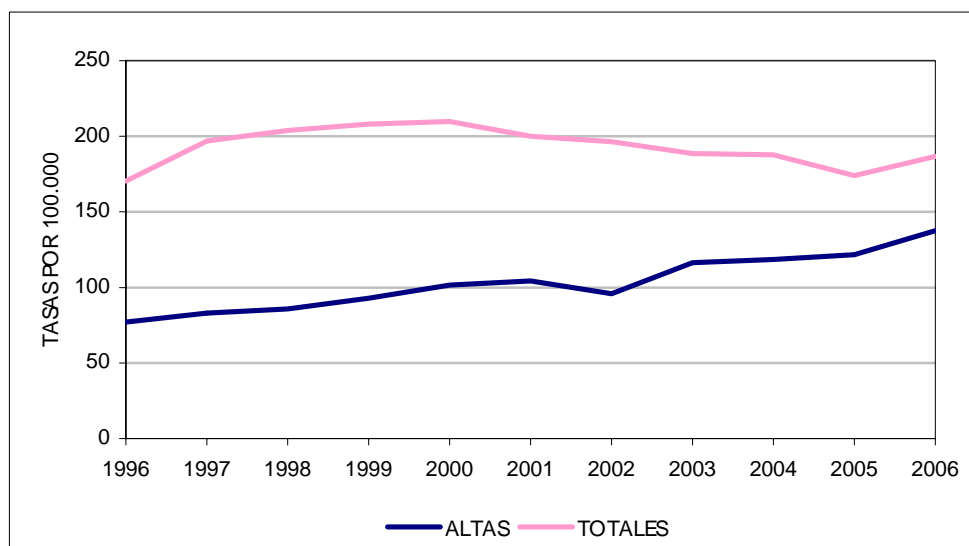

Observamos en el año 2006 un total paralelismo entre las tasas del número de altas y del número total de niños bajo acogimiento residencial, sin embargo este dato analizado por separado nos da información muy diferente. Mientras por un lado se confirma la tendencia al alza del número de altas que apuntaba ligeramente en años anteriores, en el caso del número total de niños se rompe la tendencia descendente que teníamos.

EVOLUCIÓN DEL NÚMERO DE NIÑOS/AS EN ACOGIMIENTO FAMILIAR ADMINISTRATIVO

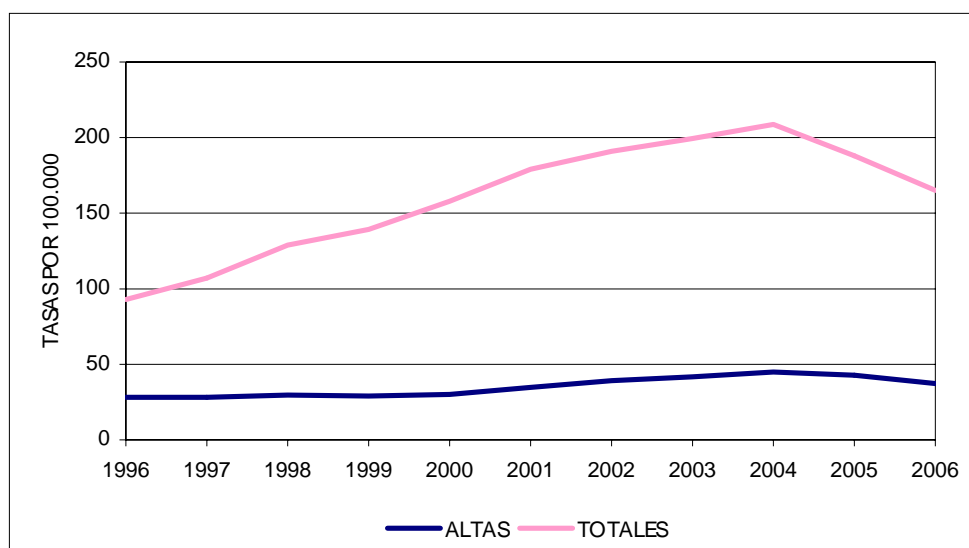

Se observa una cierta estabilidad en los últimos años en el número de altas de niños bajo acogimiento familiar administrativo, siempre por debajo de los 50 por cada cien mil, en el caso del número total vemos que tras varios años de fuerte subida, se confirma en este 2006 el descenso iniciado el año pasado, alcanzando una tasa similar a la del año 2000.

EVOLUCIÓN DEL NÚMERO DE NIÑOS/AS EN ACOGIMIENTO FAMILIAR JUDICIAL

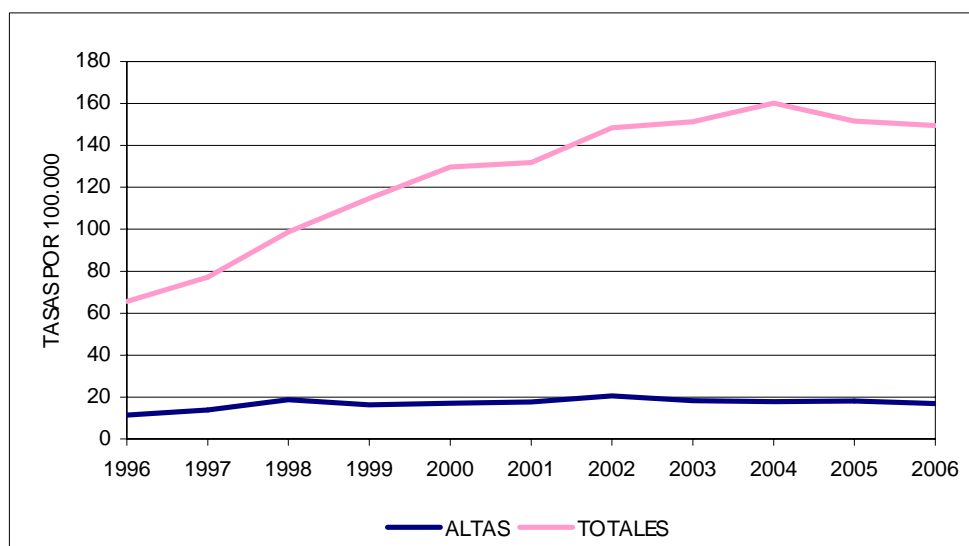

El número de altas en acogimientos familiares judiciales no sufre variaciones a lo largo de los años y se sitúa, una vez más, ligeramente por debajo de los 20 niños por cada cien mil. Esta tendencia a la estabilidad parece que se está alcanzando también en el número total de niños bajo esta medida, pues tras años de subidas fuertes vemos que no solo se frena sino que podríamos incluso pensar que se invierte la tendencia.

EVOLUCIÓN EN EL NÚMERO DE AUTOS DE ADOPCIÓN

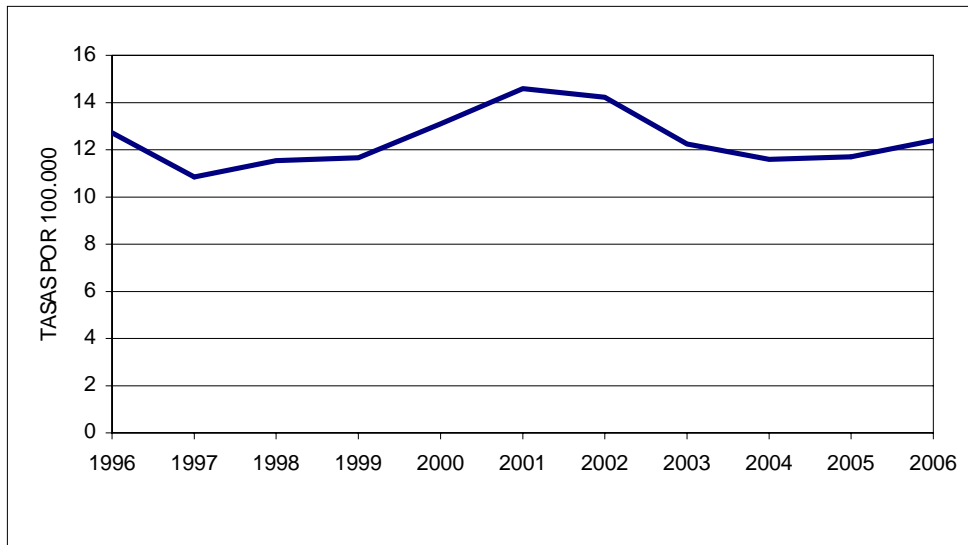

De nuevo, un año más podemos seguir hablando de estabilidad en cuanto al número de autos de adopción, aunque esta estabilidad es todavía más acentuada en los últimos cuatro años, que está siempre en torno a los doce niños por cada cien mil.

6. **ANÁLISIS COMPARATIVO POR COMUNIDADES AUTÓNOMAS**

TUTELAS “EX LEGE”

El número y tasa de niños bajo tutela varía mucho de unas comunidades autónomas a otras. La tasa nacional es de 382 niños por cada cien mil menores de 18 años.

Destacar a Ceuta y Melilla que se encuentran muy por encima de la media nacional, seguidas de Murcia, Cataluña, Asturias y Andalucía que, a pesar de estar por encima de la media, tienen una tasa mucho más moderada. En el extremo opuesto se encuentran la Navarra, Aragón, Castilla y León, Extremadura y Castilla La Mancha que no llegan a una tasa de 220 por cien mil.

La incidencia de la inmigración en Ceuta y Melilla sitúa a estas ciudades autónomas como las que más medidas de protección a la infancia aplican proporcionalmente al número de menores de dicha población. Para poder visualizar mejor el comportamiento del resto de las comunidades, los datos de Ceuta y Melilla no se presentan en gráfico.

TUTELAS “EX LEGE”: ALTAS Y TOTALES AÑO 2006 POR COMUNIDAD AUTÓNOMA

	ALTAS		TOTALES	
	Nº	Tasa por 100.000	Nº	Tasa por 100.000
ANDALUCÍA	1.162	74,3	6.524	416,9
ARAGÓN	321	163,8	368	187,8
ASTURIAS	143	108,7	600	456,1
BALEARES	96	50,7	650	343,1
CANARIAS	172	45,5	1.324	350,3
CANTABRIA	116	139,6	221	265,9
CASTILLA Y LEÓN	225	63,8	683	193,6
CASTILLA LA MANCHA	192	54,8	766	218,5
CATALUÑA	1.685	139,5	6.733	557,3
C. VALENCIANA	922	110,1	2.824	337,3
EXTREMADURA	126	63,0	432	216,0
GALICIA	355	92,5	1.480	385,6
MADRID	898	83,1	3.318	307,2
MURCIA	293	105,2	1.860	667,9
NAVARRA	38	37,3	60	58,9
P. VASCO	524	168,2	1.171	375,9
LA RIOJA	64	131,0	120	245,6
CEUTA y MELILLA	176	511,0	410	1.190,3
TOTALES	7.508	97,1	29.544	382,2

Tasas por cada 100.000 niños.

TUTELAS "EX LEGE": ALTAS Y TOTALES AÑO 2006 POR COMUNIDAD AUTÓNOMA

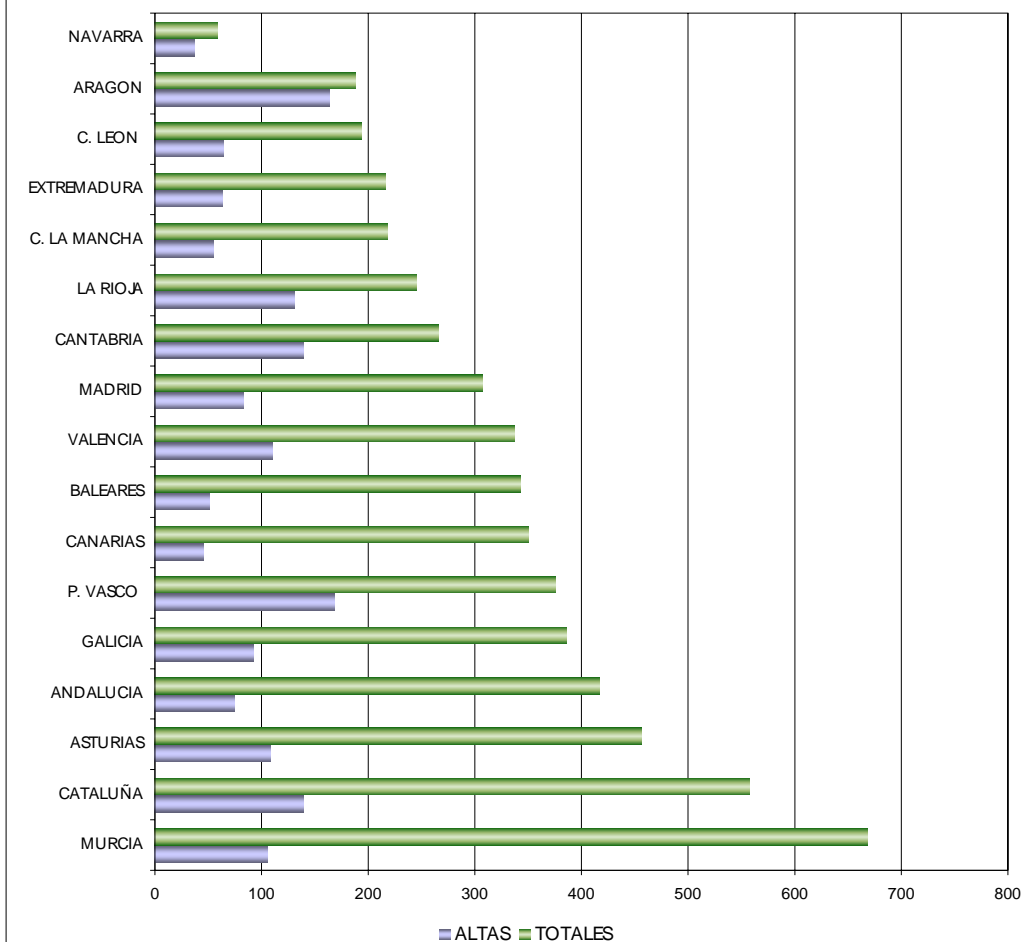

**TUTELAS EX LEGE: ALTAS PERÍODO 1998-2006
(Tasas por 100.000)**

	1998	1999	2000	2001	2002	2003	2004	2005	2006
ANDALUCÍA	68,4	82,5	82,3	77,5	54,3	65,6	63,3	73,9	74,3
ARAGÓN	38,3	48,2	58,3	58,9	42,9	37,9	69,8	87,7	163,8
ASTURIAS	65,1	36,6	50,8	77,0	77,6	102,7	44,7	118,3	108,7
BALEARES	81,9	61,6	71,3	52,8	89,4	98,7	94,9	96,5	50,7
CANARIAS	129,3	119,5	99,8	110,0	124,3	133,5	67,2	56,7	45,5
CANTABRIA	35,3	35,4	57,5	51,3	15,7	51,0	60,6	61,7	139,6
CASTILLA Y LEÓN	52,2	62,6	57,4	60,3	53,2	60,5	54,3	52,6	63,8
CASTILLA LA MANCHA	35,2	40,8	40,1	50,4	61,7	70,3	61,1	79,4	54,8
CATALUÑA	83,5	106,7	SD	100,3	95,9	99,9	99,9	102,7	139,5
C. VALENCIANA	48,0	70,0	61,9	66,8	80,7	61,5	64,6	71,0	110,1
EXTREMADURA	30,1	29,9	41,4	71,7	61,3	49,8	47,2	41,9	63,0
GALICIA	95,5	65,4	62,9	71,5	93,9	84,9	101,2	100,0	92,5
MADRID	58,3	107,8	84,4	82,3	77,2	87,4	81,8	107,9	83,1
MURCIA	102,4	119,5	104,3	129,8	93,1	97,7	97,2	78,8	105,2
NAVARRA	9,6	8,7	24,1	30,1	18,1	28,1	28,6	29,0	37,3
P. VASCO	54,2	41,1	37,2	89,5	79,9	(1) 63,7	79,1	89,5	168,2
LA RIOJA	53,3	72,3	77,7	54,1	51,1	63,1	80,8	93,9	131,0
CEUTA y MELILLA*	262,0	111,3	864,2	713,5	591,1	604,3	447,7	448,9	511,0
TOTAL	67,8	79,8	74,8	82,6	77,3	81,0	76,5	85,2	97,1

* No se dispone de datos de Melilla del segundo semestre de 1998 ni del año 1999 completo.

(1) Sin datos de Guipúzcoa.

TUTELAS EX LEGE: TOTALES PERÍODO 1998-2006									
(Tasas por 100.000)									
	1998	1999	2000	2001	2002	2003	2004	2005	2006
ANDALUCÍA	261,7	305,2	310,7	372,4	374,1	387,1	384,7	395,6	416,9
ARAGÓN	130,4	147,3	174,8	160,2	154,3	136,7	142,6	150,6	187,8
ASTURIAS	241,1	249,8	277,9	355,4	388,2	386,5	396,8	477,1	456,1
BALEARES	353,3	396,1	416,5	385,8	456,5	230,8	284,1	315,7	343,1
CANARIAS	231,7	276,4	347,5	375,4	401,0	474,8	425,0	391,5	350,3
CANTABRIA	78,2	96,9	117,4	139,6	129,5	171,1	198,9	183,9	265,9
CASTILLA Y LEÓN	161,0	168,3	173,4	179,7	176,6	194,8	180,4	187,9	193,6
CASTILLA LA MANCHA	139,9	148,7	156,0	163,6	180,8	190,3	195,9	213,6	218,5
CATALUÑA	545,5	488,8	478,7	459,9	440,0	458,0	458,2	471,1	557,3
C. VALENCIANA	177,2	229,6	265,5	290,5	312,9	313,6	323,8	275,0	337,3
EXTREMADURA	138,6	168,2	207,9	112,8	176,3	214,3	139,6	171,2	216,0
GALICIA	308,4	320,2	332,1	333,9	358,7	316,6	329,1	370,2	385,6
MADRID	360,6	429,8	438,3	426,4	236,3	273,9	335,8	302,4	307,2
MURCIA	398,3	427,9	461,4	521,9	545,5	558,0	591,5	615,4	667,9
NAVARRA	---	---	---	85,9	98,8	112,6	127,7	85,1	58,9
PAÍS VASCO	158,3	155,7	185,1	210,9	275,0	317,6	272,7	299,1	375,9
LA RIOJA	104,3	158,2	203,4	175,7	168,9	169,6	187,2	202,4	245,6
CEUTA y MELILLA*	827,2	523,3	2.235,7	1.218,8	1.311,7	1.285,2	1.499,8	964,0	1.190,3
TOTAL	287,2	308,3	332,6	344,0	330,8	342,3	349,8	348,3	382,2

* No se dispone de datos de Melilla del segundo semestre de 1998 ni del año 1999 completo.

ACOGIMIENTO RESIDENCIAL

La incidencia de la inmigración en Ceuta y Melilla sitúa a estas ciudades autónomas como las que más medidas de protección a la infancia aplican proporcionalmente al número de menores de dicha población. Para poder visualizar mejor el comportamiento del resto de las comunidades, los datos de Ceuta y Melilla no se presentan en gráfico.

La tasa nacional es de 187 niños por cada cien mil. Asturias y Canarias se sitúan como las comunidades con tasas más altas, mientras que Murcia e Baleares no llegan a una de de 100.

ACOGIMIENTO RESIDENCIAL: ALTAS Y TOTALES AÑO 2006 POR COMUNIDAD AUTÓNOMA

	ALTAS		TOTALES	
	Nº	Tasa por 100.000	Nº	Tasa por 100.000
ANDALUCÍA	2.529	161,6	SD	SD
ARAGÓN	642	327,6	260	132,7
ASTURIAS	238	180,9	467	355,0
BALEARES	507	267,6	(2) 35	92,3
CANARIAS	174	46,0	1.165	308,2
CANTABRIA	179	215,4	225	270,7
CASTILLA Y LEÓN	492	139,5	504	142,9
CASTILLA LA MANCHA	196	55,9	444	126,6
CATALUÑA	726	60,1	2.396	198,3
C. VALENCIANA	1.673	199,8	1.268	151,4
EXTREMADURA	203	101,5	386	193,0
GALICIA	587	152,9	992	258,5
MADRID	956	88,5	1.889	174,9
MURCIA	421	151,2	250	89,8
NAVARRA	175	171,8	SD	SD
P. VASCO	787	252,6	855	274,5
LA RIOJA	70	143,3	SD	SD
CEUTA y MELILLA ⁽¹⁾	66	391,4	121	717,5
TOTALES	10.621	137,7	11.257	186,7

Tasas por cada 100.000 niños.

(1) Sin datos de Melilla.

(2) Sin datos de Mallorca.

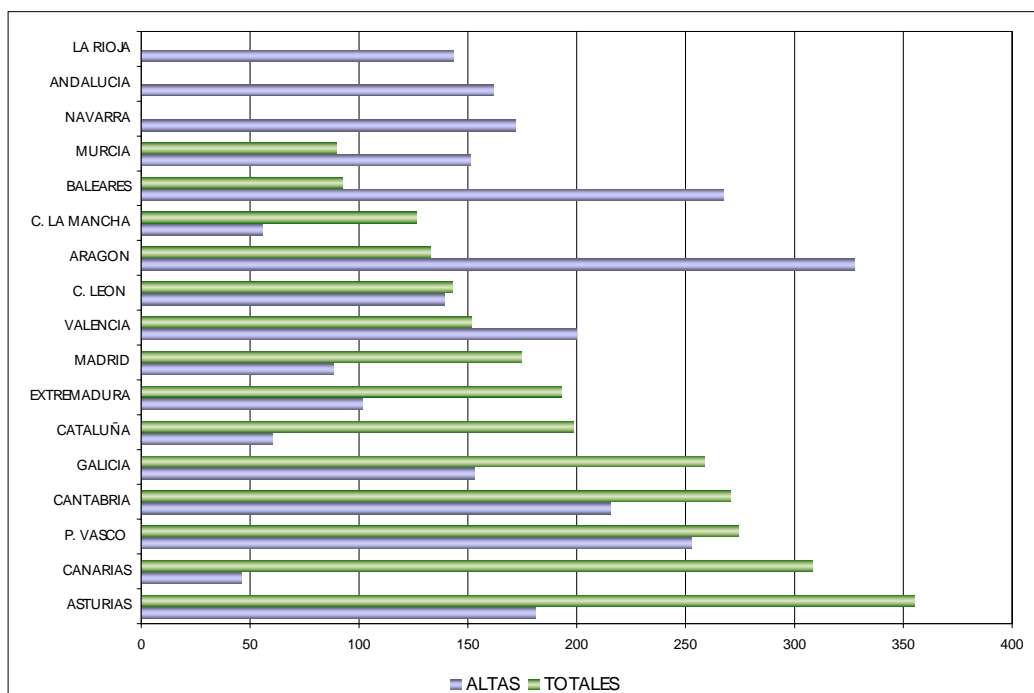

	1998	1999	2000	2001	2002	2003	2004	2005	2006
ANDALUCÍA	62,4	91,8	107,7	100,5	96,7	124,0	121,6	175,9	161,6
ARAGÓN	73,0	78,4	92,2	92,3	82,7	135,1	127,5	227,9	327,6
ASTURIAS	86,4	69,3	59,6	36,4	50,3	71,9	81,9	68,6	180,9
BALEARES	113,5	58,4	131,2	125,0	120,8	145,8	165,8	126,9	267,6
CANARIAS	131,0	93,8	SD	81,9	119,7	138,6	54,8	50,0	46,0
CANTABRIA	47,4	43,3	98,6	102,6	SD	42,5	86,1	61,7	215,4
CASTILLA Y LEÓN	113,5	101,9	118,1	107,5	102,2	114,7	113,9	114,2	139,5
CASTILLA LA MANCHA	51,2	49,8	50,7	51,5	62,0	70,0	69,1	53,9	55,9
CATALUÑA	SD	99,5	SD	50,4	50,6	49,5	49,3	54,0	60,1
C. VALENCIANA	79,9	78,8	83,6	83,8	110,4	117,3	119,0	149,3	199,8
EXTREMADURA	44,9	24,1	70,5	84,6	44,3	63,7	74,9	78,0	101,5
GALICIA	128,5	96,9	84,7	98,3	132,5	142,4	191,4	111,9	152,9
MADRID	70,4	126,9	93,0	89,1	88,6	94,7	88,8	87,8	88,5
MURCIA	106,4	26,9	73,2	165,3	155,7	130,5	139,5	141,0	151,2
NAVARRA	48,2	42,4	46,0	36,5	40,4	81,3	136,9	200,3	171,8
PAÍS VASCO	134,4	141,4	103,7	166,2	133,1	185,6	204,2	212,2	252,6
LA RIOJA	182,0	176,3	146,2	155,4	160,0	141,4	134,0	131,5	143,3
CEUTA y MELILLA*	408,1	963,1	1.491,4	3.003,9	678,4	2.213,0	2.703,1	(1) 1.497,0	(1) 391,4
TOTAL	85,8	92,8	101,6	104,4	95,9	116,4	118,5	121,8	137,7

* No se dispone de datos de Melilla del segundo semestre de 1998 ni del año 1999 completo.

(1) Sin datos de Melilla.

	1998	1999	2000	2001	2002	2003	2004	2005	2006
ANDALUCÍA	152,8	168,1	176,3	182,4	158,6	137,8	138,9	150,2	SD
ARAGÓN	192,0	211,4	228,7	192,5	91,7	97,3	105,2	109,8	132,7
ASTURIAS	242,4	252,4	267,1	253,3	245,8	265,5	268,0	267,6	355,0
BALEARES	94,8	44,3	86,6	68,5	91,2	143,5	178,6	211,0	(4) 92,3
CANARIAS	350,9	320,4	335,0	331,3	341,7	394,1	310,0	335,9	308,2
CANTABRIA	279,9	306,8	304,0	310,1	123,4	133,5	167,4	163,3	270,7
CASTILLA Y LEÓN	193,5	183,5	163,3	160,6	159,5	172,8	148,1	137,8	142,9
CASTILLA LA MANCHA	96,4	96,9	108,5	112,4	121,7	130,4	137,1	140,2	126,6
CATALUÑA	181,8	179,6	177,2	166,6	166,7	163,0	162,6	178,3	198,3
C. VALENCIANA	187,6	207,5	218,6	231,4	250,0	253,3	256,2	137,9	151,4

EXTREMADURA	248,8	228,4	209,7	166,4	171,6	171,6	164,9	167,7	193,0
GALICIA	344,6	322,0	322,0	291,3	315,6	318,9	323,7	240,8	258,5
MADRID	188,0	212,5	201,3	188,5	183,2	173,9	176,9	173,2	174,9
MURCIA	49,8	8,0	15,4	33,5	54,5	65,7	69,9	53,9	89,8
NAVARRA	180,1	151,1	133,7	124,5	113,6	140,7	137,9	162,2	SD
PAÍS VASCO	487,3	539,8	(2) 130,3	204,2	240,2	225,6	266,2	253,5	274,5
LA RIOJA	268,5	284,8	255,9	198,2	195,5	197,9	191,5	189,9	SD
CEUTA y MELILLA*	237,1	211,5	3.484,5	2.268,2	2.322,2	(1) 1.274,4	(1) 1.331,7	(3) 514,6	(3) 717,5
TOTAL	203,9	208,2	209,7	200,1	196,5	188,7	187,8	174,1	186,7

* No se dispone de datos de Melilla del segundo semestre de 1998 ni del año 1999 completo.

- (1) Sin datos de Ceuta.
- (2) Sin datos de Guipúzcoa.
- (3) Sin datos de Melilla.
- (4) Sin datos de Mallorca.

ACOGIMIENTOS RESIDENCIALES: ALTAS 2006

	TOTAL	SEXO				EDAD						TUTELA			
		Varones		Mujeres		0-5		6-15		16-18		Sí		No	
		Abs.	%	Abs.	%	Abs.	%	Abs.	%	Abs.	%	Abs.	%	Abs.	%
ARAGÓN	203	127	62,6	76	37,4	30	14,8	135	66,5	38	18,7	130	64,0	73	36,0
BALEARES (Sin Menorca)	492	247	50,2	245	49,8	61	12,4	315	64,0	116	23,6	372	75,6	120	24,4
CANARIAS	1.165	616	52,9	549	47,1	257	22,1	635	54,5	273	23,4	1.064	91,3	101	8,7
C. LEÓN	504	265	52,6	239	47,4	82	16,3	347	68,8	75	14,9	297	58,9	207	41,1
C. LA MANCHA	444	281	63,3	163	36,7	32	7,2	252	56,8	160	36,0	367	82,7	77	17,3
CATALUÑA	2.426	1.583	65,3	843	34,7	365	15,0	1.529	63,0	478	19,7	2.282	94,1	144	5,9
EXTREMADURA	156	100	64,1	56	35,9	19	12,2	65	41,7	72	46,2	126	80,8	30	19,2
GALICIA	1.659	963	58,0	696	42,0	274	16,5	793	47,8	592	35,7	1.070	64,5	589	35,5
MADRID	1.789	1.038	58,0	751	42,0	426	23,8	536	30,0	927	51,8	1.468	82,1	321	17,9
MURCIA	550	293	53,3	257	46,7	152	27,6	264	48,0	134	24,4	421	76,5	129	23,5
NAVARRA	95	51	53,7	44	46,3	0	---	50	52,6	45	47,4	29	30,5	66	69,5
PAÍS VASCO	764	562	73,6	202	26,4	45	5,9	286	37,4	433	56,7	565	74,0	199	26,0
LA RIOJA	98	52	53,1	46	46,9	20	20,4	53	54,1	25	25,5	90	91,8	8	8,2
MELILLA	328	282	86,0	46	14,0	27	8,2	119	36,3	182	55,5	319	97,3	9	2,7

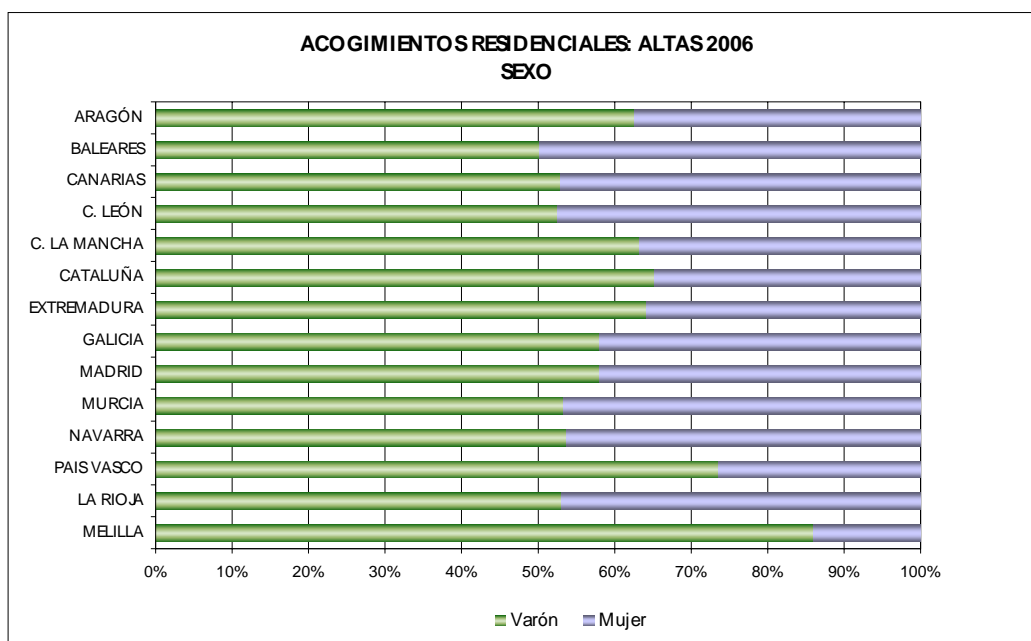

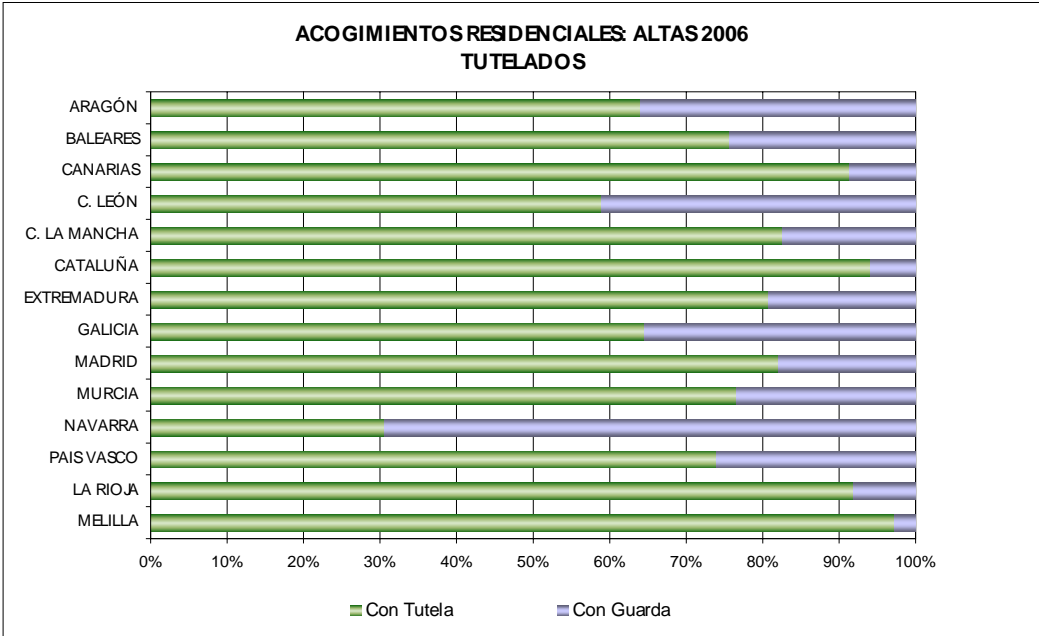
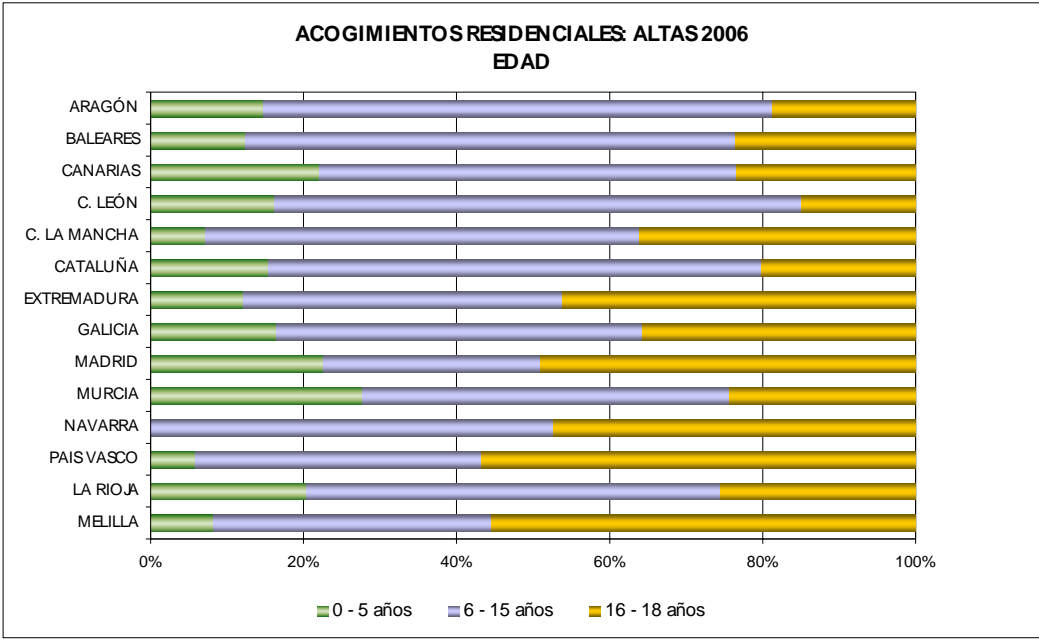

TOTAL ACOGIMIENTOS RESIDENCIALES: 2006					
	TOTAL	NACIONALIDAD DEL MENOR			
		Nacional		Extranjero	
		Abs.	%	Abs.	%
ARAGÓN	203	158	77,8	45	22,2
BALEARES (Sin Menorca)	24	14	58,3	10	41,7
C. LEÓN	504	419	83,1	85	16,9
C. LA MANCHA	444	347	78,2	97	21,8
CATALUÑA	2.396	1.614	67,4	782	32,6
EXTREMADURA	156	90	57,7	66	42,3
GALICIA	1.659	1.474	88,8	185	11,2
MADRID	1.789	1.188	66,4	601	33,6
MURCIA	550	319	58,0	231	42,0
PAÍS VASCO	764	395	51,7	369	48,3
LA RIOJA	98	86	87,8	12	12,2
MELILLA	314	27	8,6	287	91,4

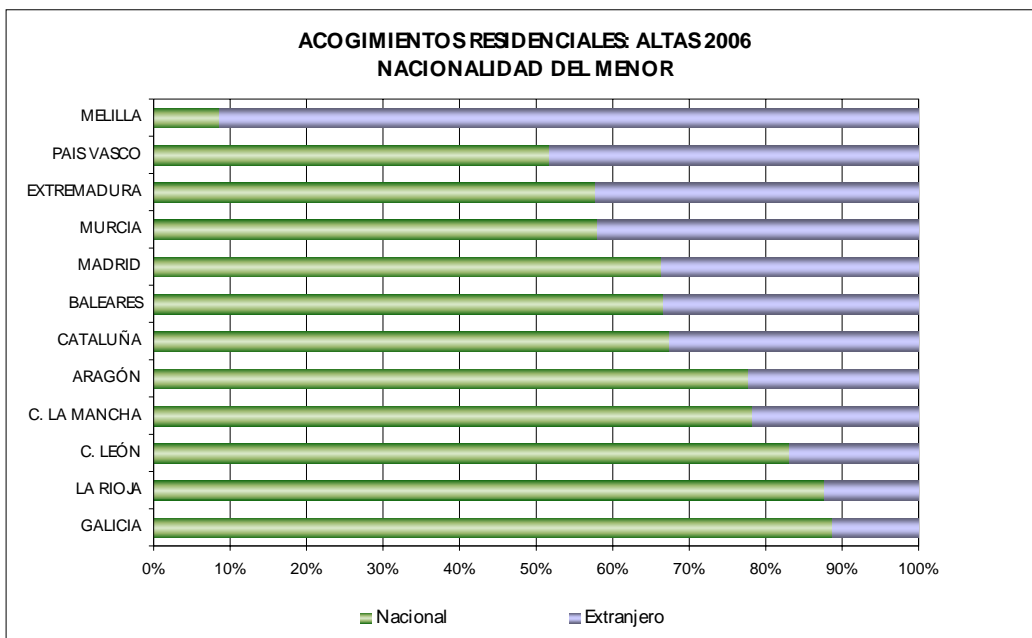

ACOGIMIENTO FAMILIAR ADMINISTRATIVO

La tasa nacional de acogimiento familiar administrativo se sitúa en los 165 niños por cada cien mil. Una vez más Ceuta y Melilla se sitúan a la cabecera, aunque ahora, a pesar de ser cifras altas, ya son más moderadas, seguidas de cerca por Galicia. Con un poco más de distancia tenemos a la Comunidad Valenciana, Canarias y Murcia, aunque todas tienen tasas superiores a los 270. En el polo opuesto tenemos a Baleares, Aragón, Castilla La Mancha, Madrid y Castilla y León que no alcanzan los 100 niños bajo esta medida por cada cien mil

ACOGIMIENTO FAM. ADMINISTRATIVO: ALTAS Y TOTALES AÑO 2006 POR COMUNIDAD AUTÓNOMA

	ALTAS		TOTALES	
	Nº	Tasa por 100.000	Nº	Tasa por 100.000
ANDALUCÍA	342	21,9	2.000	127,8
ARAGÓN	34	17,4	165	84,2
ASTURIAS	40	30,4	228	173,3
BALEARES	(1) 11	53,0	(2) 99	57,5
CANARIAS	126	33,3	1.033	273,3
CANTABRIA	32	38,5	103	123,9
CASTILLA Y LEÓN	217	61,5	349	98,9
CASTILLA LA MANCHA	73	20,8	316	90,1
CATALUÑA	SD	SD	SD	SD
C. VALENCIANA	489	58,4	2.372	283,3
EXTREMADURA	49	24,5	331	165,5
GALICIA	295	76,9	1.327	345,8
MADRID	413	38,2	1.047	96,9
MURCIA	50	18,0	753	270,4
NAVARRA	34	33,4	127	124,7
PAÍS VASCO	91	29,2	317	101,8
LA RIOJA	27	55,3	84	172,0
CEUTA y MELILLA	41	119,0	(3) 68	403,2
TOTALES	2.364	37,2	10.719	165,2

Tasas por cada 100.000 niños.

(1) Sólo datos de Ibiza

(2) Sin datos de Menorca

(3) Sólo datos de Melilla

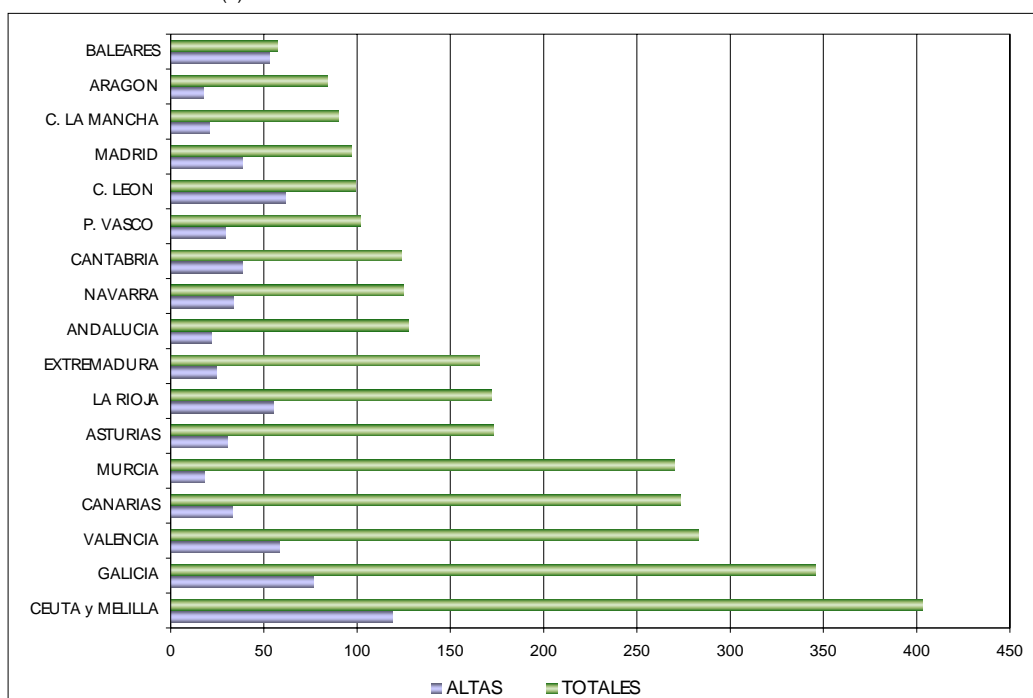

ACOGIMIENTO FAMILIAR ADMINISTRATIVO: ALTAS PERÍODO 1998-2006 (Tasas por 100.000)									
	1998	1999	2000	2001	2002	2003	2004	2005	2006
ANDALUCÍA	16,1	20,5	18,8	20,5	18,3	20,4	21,2	22,2	21,9
ARAGÓN	16,0	16,4	24,3	20,7	37,6	27,9	37,0	25,8	17,4
ASTURIAS	37,6	34,7	34,6	25,2	22,3	83,6	35,7	43,0	30,4
BALEARES	44,5	70,0	59,9	32,7	58,0	92,4	67,5	78,6	(1) 53,0
CANARIAS	39,7	30,5	34,9	50,8	33,2	46,0	29,7	30,2	33,3
CANTABRIA	23,1	19,4	27,0	6,0	25,4	31,6	35,2	29,0	38,5
CASTILLA Y LEÓN	41,7	33,3	45,4	31,3	30,6	31,1	32,9	28,7	61,5
CASTILLA LA MANCHA	18,6	19,5	13,0	13,0	17,4	19,1	16,1	34,1	20,8
CATALUÑA	SD	SD	5,5	52,2	57,3	56,7	68,5	66,7	SD
C. VALENCIANA	69,6	68,7	86,2	77,4	79,5	77,7	81,8	76,6	58,4
EXTREMADURA	11,8	18,7	14,1	24,5	31,1	19,2	SD	18,7	24,5
GALICIA	58,2	47,0	76,0	77,3	79,5	67,8	71,5	53,7	76,9
MADRID	8,0	2,5	7,3	5,2	22,9	32,4	46,4	37,1	38,2
MURCIA	19,0	24,5	27,1	18,5	26,9	21,8	17,2	25,6	18,0
NAVARRA	34,3	12,0	27,4	26,8	22,3	34,4	31,7	28,0	33,4
PAÍS VASCO	18,2	31,1	28,9	21,6	33,8	26,0	25,9	27,5	29,2
LA RIOJA	68,8	40,7	48,0	31,5	46,7	34,8	57,4	60,5	55,3
CEUTA y MELILLA*	93,8	105,8	78,1	113,8	109,8	85,1	111,2	143,9	119,0
TOTAL	29,7	29,0	30,1	34,7	39,1	41,6	45,0	42,8	37,2

* No se dispone de datos de Melilla del segundo semestre de 1998 ni del año 1999 completo.

(1) Sólo datos de Ibiza

ACOGIMIENTO FAMILIAR ADMINISTRATIVO: TOTALES PERÍODO 1998-2006 (Tasas por 100.000)									
	1998	1999	2000	2001	2002	2003	2004	2005	2006
ANDALUCÍA	73,5	86,4	96,0	106,7	116,7	118,5	131,9	122,9	127,8
ARAGÓN	36,2	41,9	52,3	52,0	49,3	45,2	65,6	80,4	84,2
ASTURIAS	157,8	173,3	210,8	229,5	249,4	312,4	314,9	307,5	173,3
BALEARES	280,5	324,2	350,3	328,0	387,2	272,7	310,9	315,7	(2) 57,5
CANARIAS	323,5	328,1	342,4	370,5	349,9	359,8	312,7	255,2	273,3
CANTABRIA	68,3	70,7	75,1	54,9	87,1	142,0	134,6	113,7	123,9
CASTILLA Y LEÓN	82,0	78,7	86,2	89,5	89,2	98,0	92,4	92,0	98,9
CASTILLA LA MANCHA	48,1	62,0	65,5	50,1	58,5	61,0	67,7	88,3	90,1
CATALUÑA	186,4	177,0	220,7	270,9	300,1	306,9	295,5	288,3	SD
C. VALENCIANA	182,9	231,1	265,1	304,3	334,6	362,7	395,8	271,6	283,3
EXTREMADURA	133,3	149,5	113,7	272,8	180,6	197,0	SD	156,9	165,5
GALICIA	218,1	243,3	293,6	329,5	372,8	372,3	387,6	298,1	345,8
MADRID	61,7	65,2	71,9	69,3	80,7	96,4	102,4	101,4	96,9
MURCIA	100,1	112,3	118,1	121,5	125,4	134,7	SD	274,0	270,4
NAVARRA	78,2	83,7	87,7	93,4	80,7	101,1	120,5	126,2	124,7
PAÍS VASCO	67,2	71,3	(1) 60,6	(1) 59,3	95,8	105,0	110,9	108,2	101,8
LA RIOJA	139,8	151,4	146,2	139,7	142,2	150,1	161,7	160,7	172,0
CEUTA y MELILLA*	521,1	350,7	315,0	238,8	256,2	292,2	339,3	486,3	(3) 403,2
TOTAL	129,0	139,4	157,9	179,2	191,0	199,5	208,8	188,0	165,2

* No se dispone de datos de Melilla del segundo semestre de 1998 ni del año 1999 completo.

(1) Sin datos de Vizcaya

(2) Sin datos de Menorca

(3) Sin datos de Melilla

ACOGIMIENTO FAMILIAR ADMINISTRATIVO: ALTAS 2006

	TOTAL	SEXO				EDAD						TUTELA			
		Varones		Mujeres		0-5		6-15		16-18		Sí		No	
		Abs.	%	Abs.	%	Abs.	%	Abs.	%	Abs.	%	Abs.	%	Abs.	%
ARAGÓN	169	169	100,0	0	---	71	42,0	70	41,4	28	16,6	94	55,6	75	44,4
BALEARES	199	101	50,8	98	49,2	102	51,3	72	36,2	25	12,6	97	48,7	102	51,3
CANARIAS	1.033	502	48,6	531	51,4	131	12,7	718	69,5	184	17,8	1.033	100,0	0	---
C. LEÓN	349	179	51,3	170	48,7	135	38,7	199	57,0	15	4,3	222	63,6	127	36,4
C. LA MANCHA	316	152	48,1	164	51,9	74	23,4	194	61,4	48	15,2	135	42,7	181	57,3
CATALUÑA	2.355	1.271	54,0	1.084	46,0	336	14,3	1.576	66,9	443	18,8	2.214	94,0	141	6,0
GALICIA	181	101	55,8	80	44,2	80	44,2	87	48,1	14	7,7	147	81,2	34	18,8
MADRID	1.631	836	51,3	795	48,7	253	15,5	574	35,2	804	49,3	1.170	71,7	461	28,3
MURCIA	50	22	44,0	28	56,0	23	46,0	26	52,0	1	2,0	50	100,0	0	---
NAVARRA	131	65	49,6	66	50,4	26	19,8	88	67,2	17	13,0	31	23,7	100	76,3
PAÍS VASCO	274	132	48,2	142	51,8	75	27,4	174	63,5	25	9,1	156	56,9	118	43,1
LA RIOJA	84	46	54,8	38	45,2	25	29,8	52	61,9	7	8,3	28	33,3	56	66,7

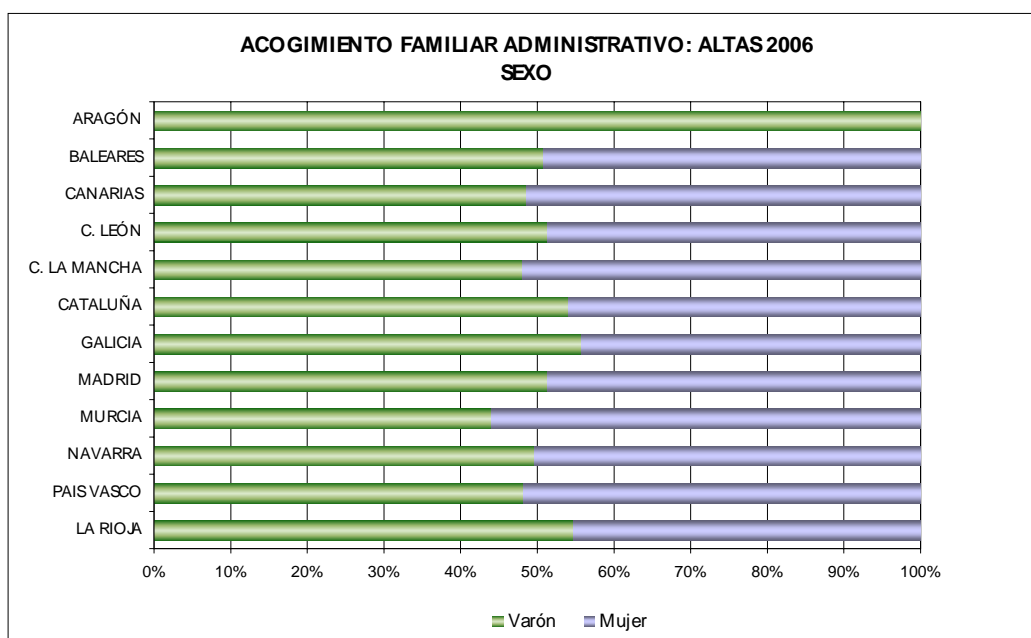

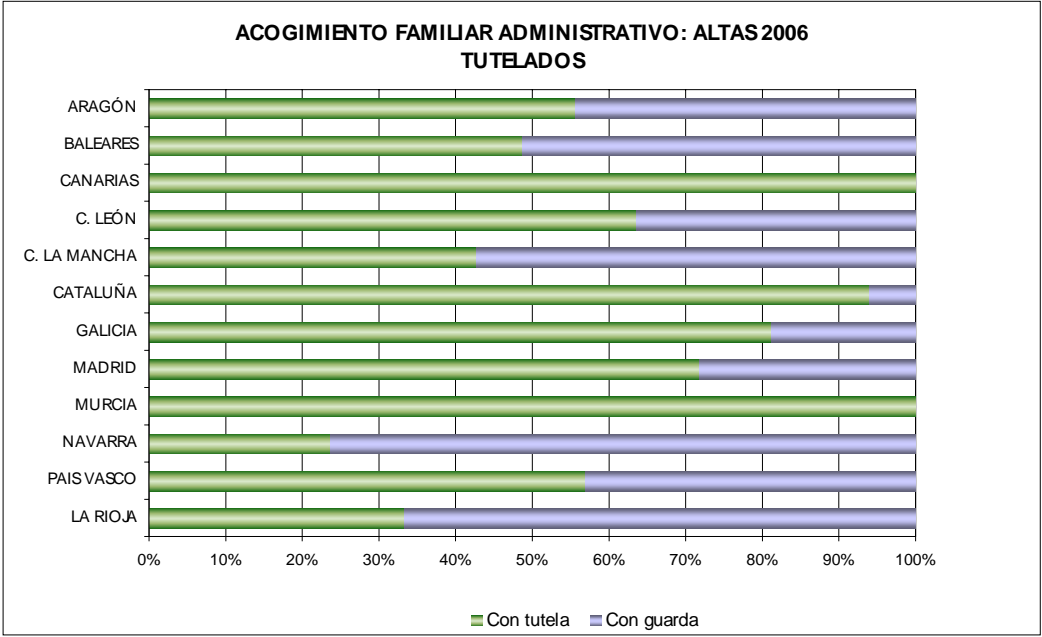
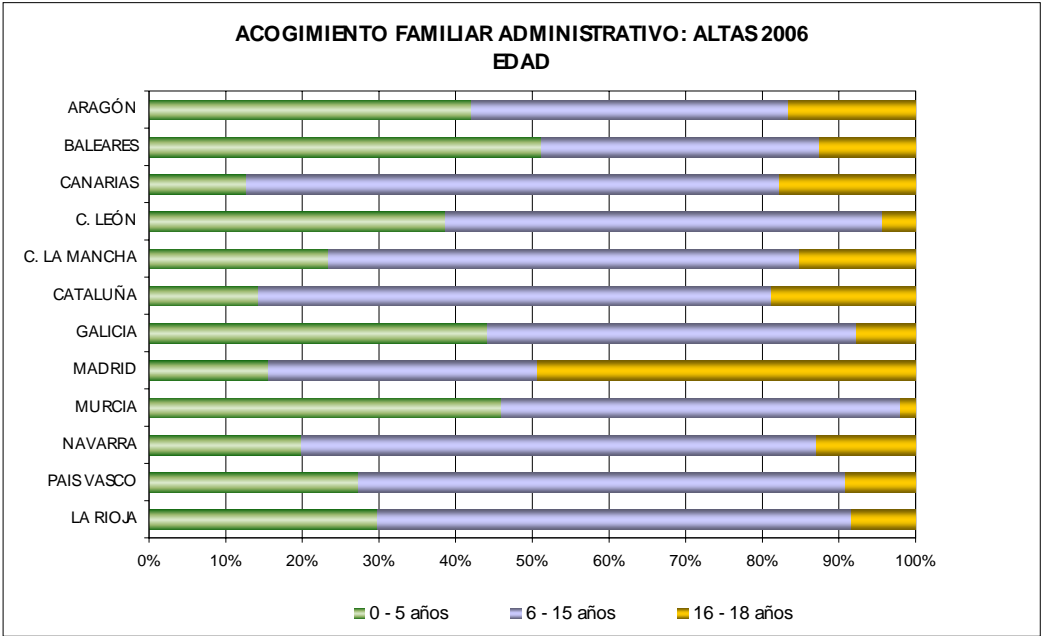

TOTAL ACOGIMIENTO FAMILIAR					
	TOTAL	NACIONALIDAD DEL MENOR			
		Nacional		Extranjero	
		Abs.	%	Abs.	%
ARAGÓN	169	151	89,3	18	10,7
BALEARES (Sólo Ibiza)	29	28	96,6	1	3,4
C. LEÓN	349	295	84,5	54	15,5
C. LA MANCHA	316	298	94,3	18	5,7
CATALUÑA	2.355	2.343	99,5	12	0,5
MADRID	1.631	1.142	70,0	489	30,0
MURCIA	50	49	98,0	1	2,0
PAÍS VASCO	274	268	97,8	6	2,2
LA RIOJA	84	84	100,0	0	---

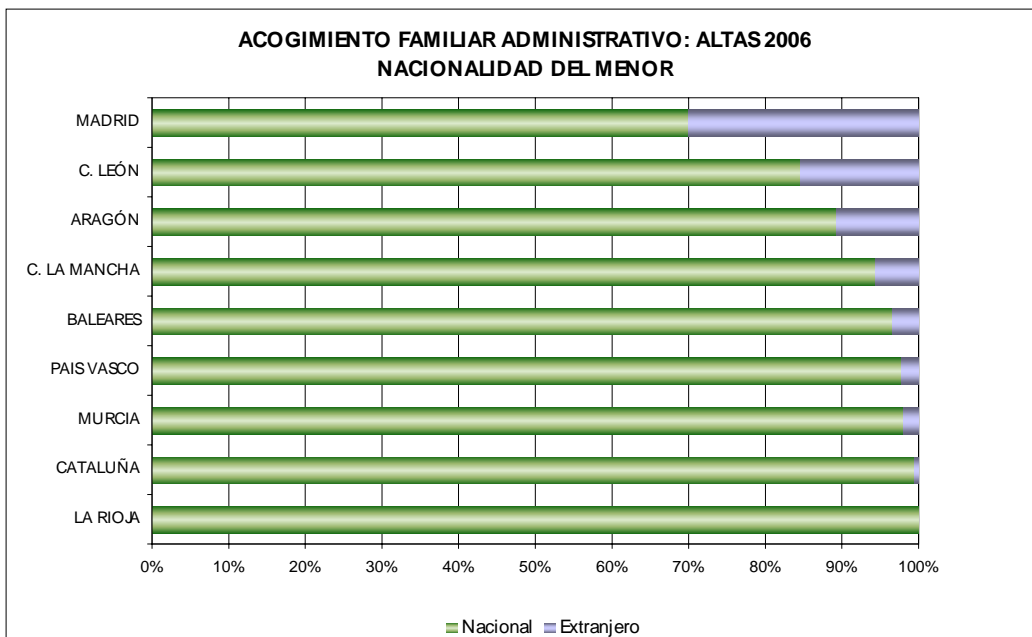

TOTAL ACOGIMIENTO FAMILIAR					
	TOTAL	FAMILIA DE ACOGIMIENTO			
		Extensa		Ajena	
		Abs.	%	Abs.	%
BALEARES (Sólo Ibiza)	27	26	96,3	1	3,7
CANARIAS	1.033	993	96,1	40	3,9
C. LEÓN	349	187	53,6	162	46,4
C. LA MANCHA	316	235	74,4	81	25,6
GALICIA	1.238	1.057	85,4	181	14,6
NAVARRA	131	98	74,8	33	25,2
PAÍS VASCO	274	234	85,4	40	14,6
LA RIOJA	84	69	82,1	15	17,9

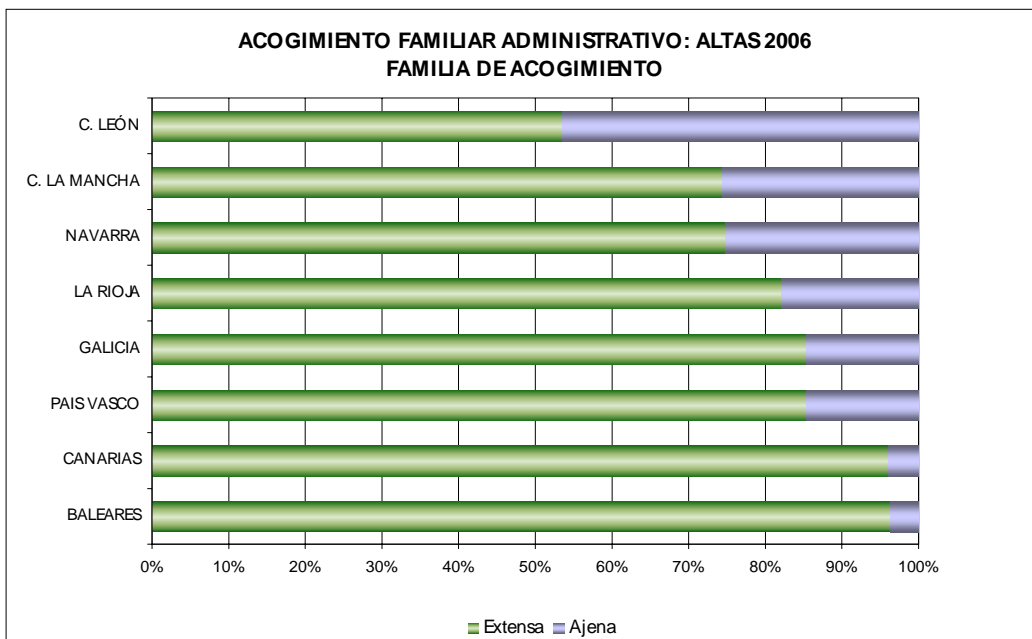

ACOGIMIENTO FAMILIAR JUDICIAL

La tasa nacional para los acogimientos familiares judiciales se sitúa en 2006 en 50 para las propuestas y 149 para las resoluciones recibidas en la entidad pública. Murcia y Galicia se sitúan a la cabeza de las resoluciones recibidas, con más de 250 por cada cien mil, mientras que son la Madrid y el País Vasco los que se ubican a la cabeza de las propuestas.

ACOGIMIENTO FAMILIAR JUDICIAL: NUEVAS Y TOTALES POR COMUNIDAD AUTÓNOMA AÑO 2006

	NUEVAS				TOTALES			
	PROPUESTAS		RESOLUCIONES		PROPUESTAS		RESOLUCIONES	
	Nº	Tasa por 100.000	Nº	Tasa por 100.000	Nº	Tasa por 100.000	Nº	Tasa por 100.000
ANDALUCÍA	237	15,1	232	14,8	427	27,3	2.811	179,6
ARAGÓN	28	14,3	SD	SD	79	40,3	SD	SD
ASTURIAS	37	28,1	54	41,0	70	53,2	277	210,6
BALEARES	SD	SD	(2) 0	---	SD	SD	(2) 6	28,9
CANARIAS	SD	SD	65	17,2	SD	SD	251	66,4
CANTABRIA	SD	SD	2	2,4	SD	SD	65	78,2
CASTILLA Y LEÓN	88	24,9	80	22,7	40	11,3	200	56,7
CASTILLA LA MANCHA	25	7,1	43	12,3	35	10,0	321	91,6
CATALUÑA	SD	SD	SD	SD	SD	SD	SD	SD
C. VALENCIANA	209	25,0	161	19,2	428	51,1	1.631	194,8
EXTREMADURA	4	2,0	4	2,0	18	9,0	20	10,0
GALICIA	60	15,6	54	14,1	36	9,4	1.062	276,7
MADRID	158	14,6	213	19,7	1.502	139,0	865	80,1
MURCIA	94	33,8	71	25,5	33	11,9	1.155	414,8
NAVARRA	15	14,7	14	13,7	10	9,8	101	99,1
PAÍS VASCO	59	18,9	30	9,6	(1) 214	80,2	356	114,3
LA RIOJA	5	10,2	6	12,3	5	10,2	33	67,6
CEUTA y MELILLA	(3) 9	51,2	(3) 6	34,1	(3) 3	17,1	SD	SD
TOTALES	1.028	17,6	1.035	16,9	2.900	49,9	9.154	149,5

Tasas por cada 100.000 niños.

(1) Sin datos de Álava.

(2) Sin datos de Mallorca ni Menorca

(3) Sin datos de Ceuta.

El cambio en el cuestionario de la pregunta sobre las resoluciones recibidas en la entidad pública hace muy difícil la comparación de este índice.

ACOGIMIENTO FAMILIAR JUDICIAL: NUEVAS Y TOTALES AÑO 2006 POR COMUNIDAD AUTÓNOMA

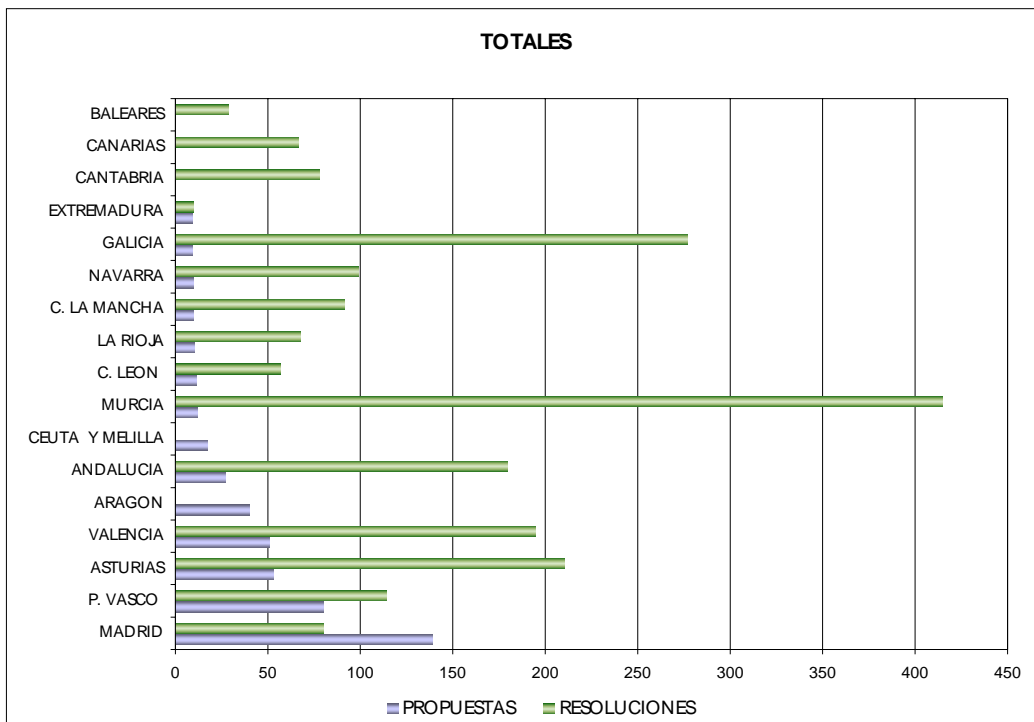
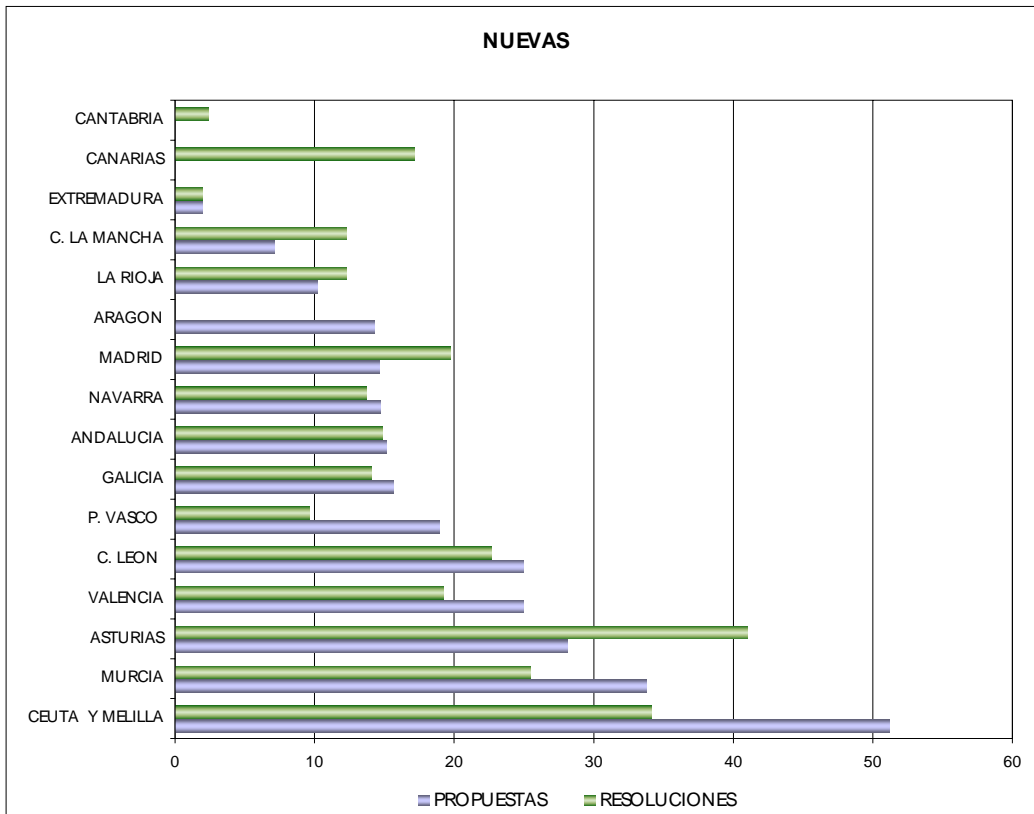

ACOGIMIENTO FAMILIAR JUDICIAL: NUEVAS PERÍODO 1998-2006 (Tasas por 100.000)									
	1998	1999	2000	2001	2002	2003	2004	2005	2006
ANDALUCÍA	14,0	17,0	21,8	23,2	25,4	20,6	16,0	21,0	14,8
ARAGÓN	8,3	1,6	5,4	5,3	8,0	SD	SD	SD	SD
ASTURIAS	35,7	24,2	40,0	23,8	32,3	30,8	71,5	56,5	41,0
BALEARES	7,1	21,2	14,6	10,7	SD	(2) 22,4	(3) 51,0	(4) 14,1	(4) ---
CANARIAS	13,7	6,8	2,8	3,8	8,8	7,9	8,4	15,2	17,2
CANTABRIA	5,5	9,1	51,6	53,7	3,6	17,0	10,9	7,3	2,4
CASTILLA Y LEÓN	18,1	16,7	12,5	10,9	17,4	11,6	22,3	15,8	22,7
CASTILLA LA MANCHA	9,2	10,2	10,9	9,6	13,0	17,3	11,5	8,3	12,3
CATALUÑA	SD	SD	SD	SD	SD	SD	SD	SD	SD
C. VALENCIANA	28,7	22,1	28,3	29,3	33,1	35,7	20,9	15,6	19,2
EXTREMADURA	2,2	4,5	1,8	SD	14,1	19,7	SD	2,0	2,0
GALICIA	42,7	36,1	20,9	17,2	30,2	SD	26,1	16,8	14,1
MADRID	10,0	9,1	6,5	7,9	12,6	2,7	11,0	16,1	19,7
MURCIA	48,2	32,5	29,1	32,7	17,1	28,6	24,7	41,0	25,5
NAVARRA	18,2	16,3	12,1	18,2	19,1	12,5	13,3	19,0	13,7
PAÍS VASCO	25,7	10,0	5,1	9,3	12,3	21,5	14,3	11,3	9,6
LA RIOJA	11,1	9,0	36,6	9,0	4,4	4,3	23,4	8,3	12,3
CEUTA y MELILLA*	19,3	27,8	39,0	38,9	92,9	(1) 22,8	(1) 63,4	63,3	(5) 34,1
TOTAL	18,8	16,3	17,0	17,7	20,6	18,2	17,9	18,2	16,9

* No se dispone de datos de Melilla del segundo semestre de 1998 ni del año 1999 completo.

(1) Sin datos de Melilla.

(2) Sin datos de Mallorca.

(3) Sin datos de Mallorca ni Ibiza.

(4) Sin datos de Mallorca ni Menorca.

(5) Sin datos de Ceuta

ACOGIMIENTO FAMILIAR JUDICIAL: TOTALES PERÍODO 1998-2006 (Tasas por 100.000)									
	1998	1999	2000	2001	2002	2003	2004	2005	2006
ANDALUCÍA	125,5	145,2	169,5	141,0	160,9	169,3	177,7	198,7	179,6
ARAGÓN	107,1	111,3	118,7	122,0	129,9	SD	SD	SD	SD
ASTURIAS	347,6	387,1	439,2	477,2	522,6	564,0	229,3	231,4	210,6
BALEARES	14,2	35,3	49,7	SD	SD	(4) 50,4	SD	(5) 37,6	(5) 28,9
CANARIAS	96,8	104,6	92,4	98,4	101,8	109,0	SD	SD	66,4
CANTABRIA	15,4	25,1	77,5	132,4	SD	94,7	95,8	85,9	78,2
CASTILLA Y LEÓN	69,1	88,1	103,1	112,3	132,1	145,6	169,6	61,3	56,7
CASTILLA LA MANCHA	52,3	63,5	75,2	30,1	43,2	60,4	57,0	79,7	91,6
CATALUÑA	SD	SD	SD	SD	SD	SD	SD	SD	SD
C. VALENCIANA	60,7	83,9	113,2	142,5	173,5	205,1	146,3	224,5	194,8
EXTREMADURA	17,9	22,8	25,0	SD	25,9	46,0	SD	27,1	10,0
GALICIA	226,0	271,2	255,9	249,3	285,9	SD	147,9	105,9	276,7
MADRID	10,1	12,5	15,6	23,2	35,2	36,9	46,9	61,9	80,1
MURCIA	231,0	266,7	298,0	323,5	336,4	358,4	375,7	382,5	414,8
NAVARRA	112,5	130,4	143,6	158,9	176,3	185,5	195,1	210,3	99,1
PAÍS VASCO	95,3	93,4	(3) 105,9	(3) 119,3	114,9	(2) 120,1	112,2	116,6	114,3
LA RIOJA	117,6	128,8	166,8	173,5	175,5	176,1	74,5	68,9	67,6
CEUTA y MELILLA*	198,5	200,4	153,3	366,5	464,4	(1) 336,9	(1) 403,5	(1) 415,2	SD
TOTAL	98,7	115,1	128,8	135,5	148,5	146,0	135,0	151,6	149,5

* No se dispone de datos de Melilla del segundo semestre de 1998 ni del año 1999 completo.

(1) Sin datos de Melilla.

(2) Sin datos de Guipúzcoa.

(3) Sin datos de Vizcaya.

(4) Sin datos de Menorca.

(5) Sin datos de Mallorca ni Menorca.

ACOGIMIENTO FAMILIAR JUDICIAL: NUEVAS 2006											
	TOTAL	SEXO				EDAD					
		Varones		Mujeres		0-5		6-15		16-18	
		Abs.	%	Abs.	%	Abs.	%	Abs.	%	Abs.	%
ARAGÓN	105	48	45,7	57	54,3	29	27,6	64	61,0	12	11,4
BALEARES (Sin Menorca)	64	36	56,3	28	43,8	25	39,1	25	39,1	14	21,9
CANARIAS	251	128	51,0	123	49,0	20	8,0	146	58,2	85	33,9
C. LEÓN	200	101	50,5	99	49,5	30	15,0	153	76,5	17	8,5
C. LA MANCHA	284	128	45,1	156	54,9	61	21,5	190	66,9	33	11,6
EXTREMADURA	72	SD	SD	SD	SD	12	16,7	55	76,4	5	6,9
MADRID	677	375	55,4	302	44,6	283	41,8	212	31,3	182	26,9
MURCIA	89	48	53,9	41	46,1	49	55,1	39	43,8	1	1,1
NAVARRA	101	51	50,5	50	49,5	11	10,9	73	72,3	17	16,8
PAÍS VASCO	275	131	47,6	144	52,4	74	26,9	175	63,6	26	9,5
LA RIOJA	33	15	45,5	18	54,5	1	3,0	26	78,8	6	18,2

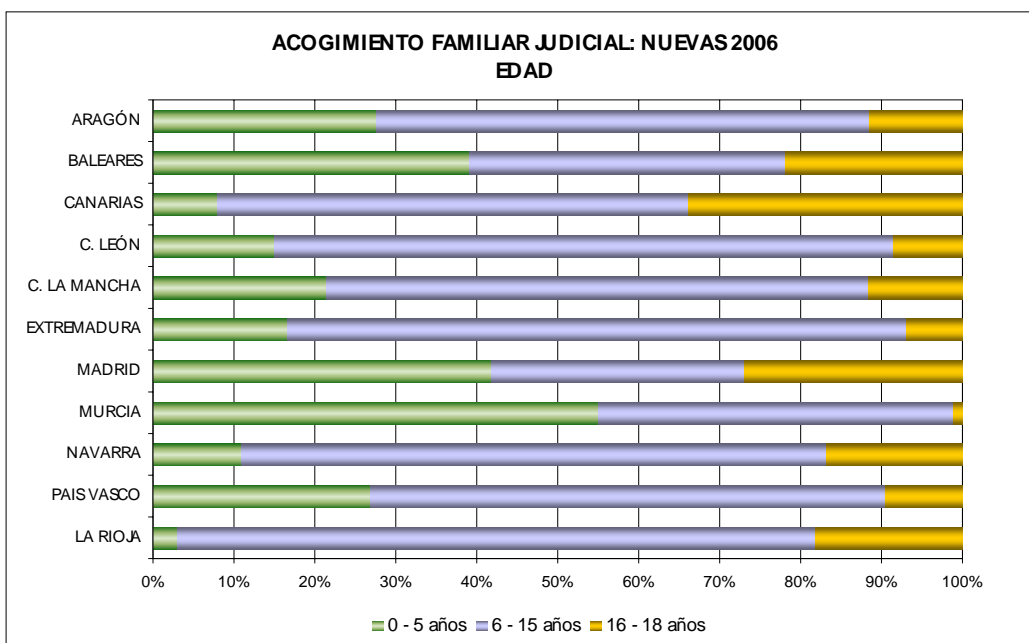
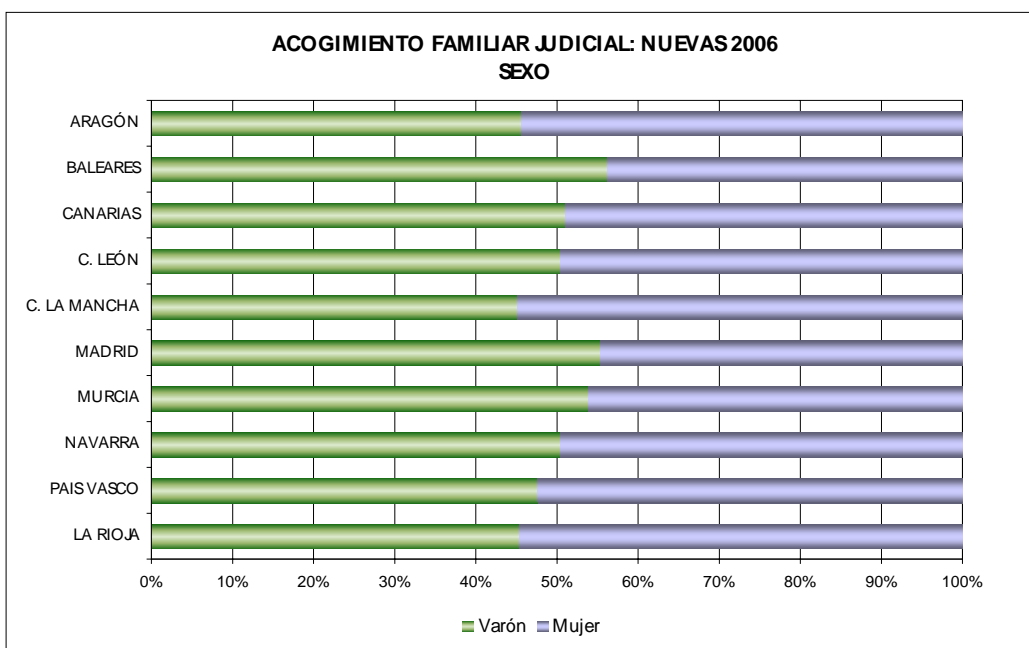

ACOGIMIENTO FAMILIAR JUDICIAL: NUEVAS 2006					
	TOTAL	NACIONALIDAD DEL MENOR			
		Nacional		Extranjero	
		Abs.	%	Abs.	%
ARAGÓN	105	102	97,1	3	2,9
BALEARES (Sólo Ibiza)	6	6	100,0	0	---
C. LEÓN	200	179	89,5	21	10,5
C. LA MANCHA	284	269	94,7	15	5,3
MADRID	677	540	79,8	137	20,2
MURCIA	89	87	97,8	2	2,2
PAÍS VASCO	275	263	95,6	12	4,4
LA RIOJA	33	33	100,0	0	---

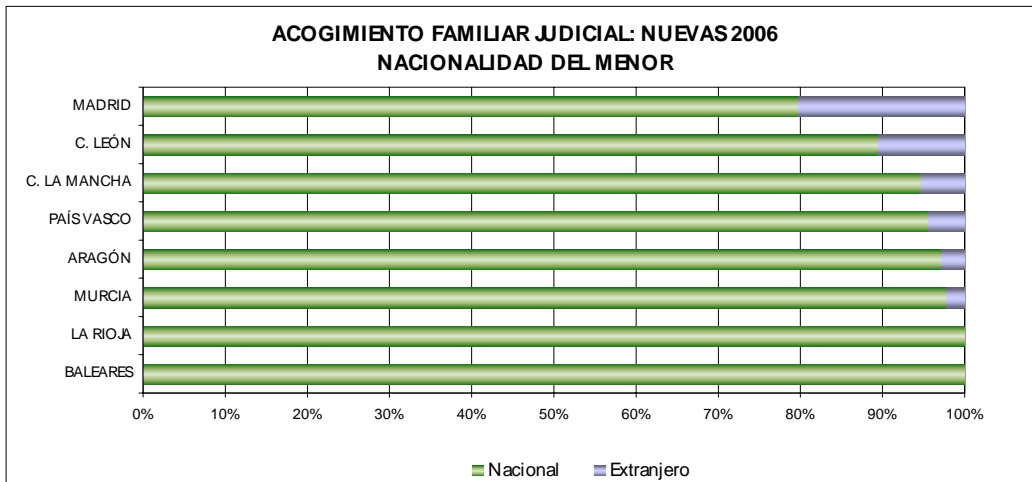

ACOGIMIENTO FAMILIAR JUDICIAL: NUEVAS 2006					
	TOTAL	FAMILIA DE ACOGIMIENTO			
		Extensa		Ajena	
		Abs.	%	Abs.	%
BALEARES (Sólo Ibiza)	6	5	83,3	1	16,7
CANARIAS	251	243	96,8	8	3,2
C. LEÓN	200	77	38,5	123	61,5
C. LA MANCHA	284	198	69,7	86	30,3
EXTREMADURA	72	64	88,9	8	11,1
NAVARRA	101	57	56,4	44	43,6
PAÍS VASCO	275	154	56,0	121	44,0
LA RIOJA	33	27	81,8	6	18,2

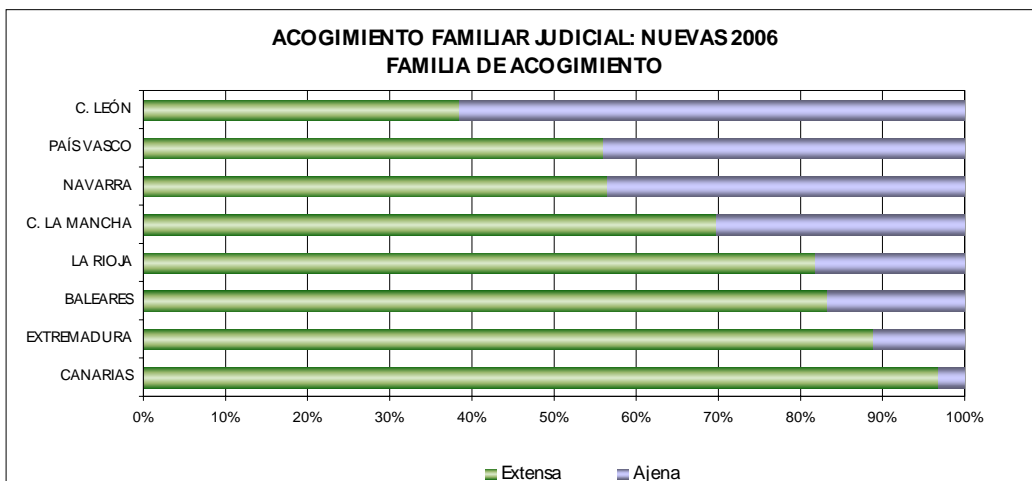

AUTOS DE ADOPCIÓN

La tasa nacional de autos de adopción es de 12 niños por cada cien mil.

Destacan la Comunidad Valenciana y Andalucía como las únicas CC.AA. que han recibido un auto denegando la adopción de un menor. La media de solicitudes nacionales está en 102, mientras que para las propuestas pendientes de resolución esta cifra desciende hasta las 17 de media. Destacan Castilla La Mancha y Cantabria con más de 300 solicitudes, frente a I a Madrid o Murcia que no llegan a las 20.

AUTOS DE ADOPCIÓN: POR COMUNIDAD AUTÓNOMA AÑO 2006

	TOTAL		CONSTITUYENDO		DENEGANDO	
	Nº	Tasa por 100.000	Nº	Distrib. %	Nº	Distrib. %
ANDALUCÍA	211	13,5	210	99,5	1	0,5
ARAGÓN	SD	SD	SD	SD	0	---
ASTURIAS	31	23,6	31	100,0	0	---
BALEARES ⁽¹⁾	1	4,8	1	100,0	0	---
CANARIAS	26	6,9	26	100,0	0	---
CANTABRIA	8	9,6	8	100,0	0	---
CASTILLA Y LEÓN	51	14,5	51	100,0	0	---
CASTILLA LA MANCHA	10	2,9	10	100,0	0	---
CATALUÑA	SD	SD	143	SD	SD	SD
C. VALENCIANA	115	13,7	114	99,1	1	0,9
EXTREMADURA	24	12,0	24	100,0	0	---
GALICIA	40	10,4	40	100,0	0	---
MADRID	157	14,5	157	100,0	0	---
MURCIA	47	16,9	47	100,0	0	---
NAVARRA	10	9,8	10	100,0	0	---
PAÍS VASCO	26	8,3	26	100,0	0	---
LA RIOJA	6	12,3	6	100,0	0	---
CEUTA y MELILLA	12	34,8	12	100,0	0	---
TOTALES	775	12,6	(2) 773	99,7	2	0,3

Tasas por cada 100.000 niños.

(1) Sin datos de Menorca ni Mallorca.

(2) Sin datos de Cataluña.

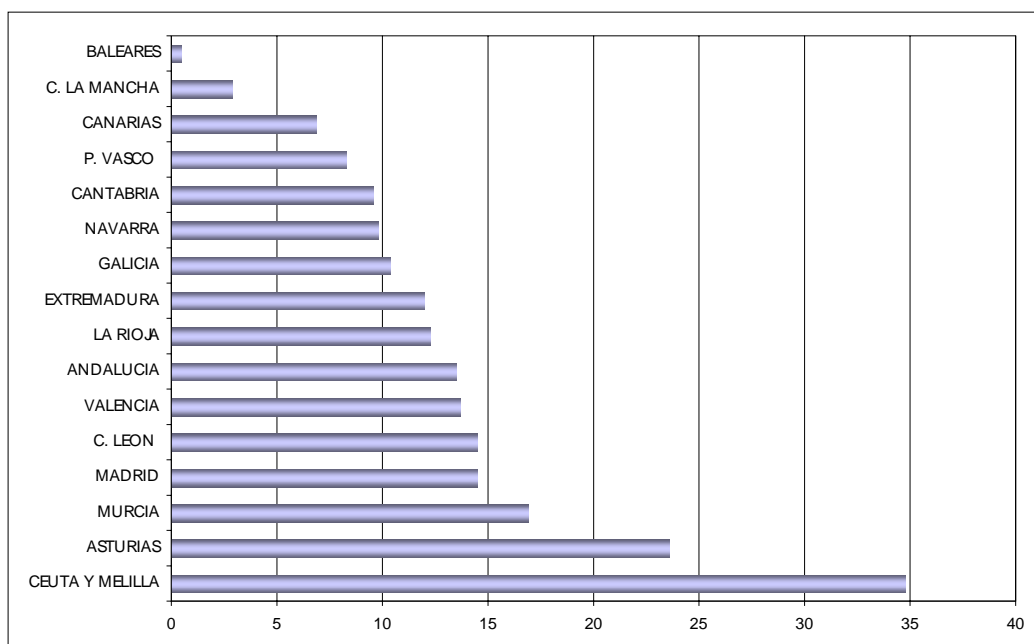

AUTOS DE ADOPCIÓN AÑO 2006											
	TOTAL	SEXO				EDAD					
		Varones		Mujeres		0-5		6-15		16-18	
		Abs.	%	Abs.	%	Abs.	%	Abs.	%	Abs.	%
CANARIAS	46	21	45,7	25	54,3	27	58,7	19	41,3	0	---
CANTABRIA	8	2	25,0	6	75,0	4	50,0	4	50,0	0	---
C. LEÓN	35	16	45,7	19	54,3	26	74,3	9	25,7	0	---
C. LA MANCHA	10	6	60,0	4	40,0	7	70,0	3	30,0	0	---
EXTREMADURA	15	7	46,7	8	53,3	11	73,3	4	26,7	0	---
MADRID	72	41	56,9	31	43,1	72	100,0	0	---	0	---
MURCIA	45	24	53,3	21	46,7	21	46,7	24	53,3	0	---
NAVARRA	9	5	55,6	4	44,4	7	77,8	2	22,2	0	---
PAÍS VASCO	25	16	64,0	9	36,0	19	76,0	6	24,0	0	---
LA RIOJA	6	3	50,0	3	50,0	4	66,7	1	16,7	1	16,7

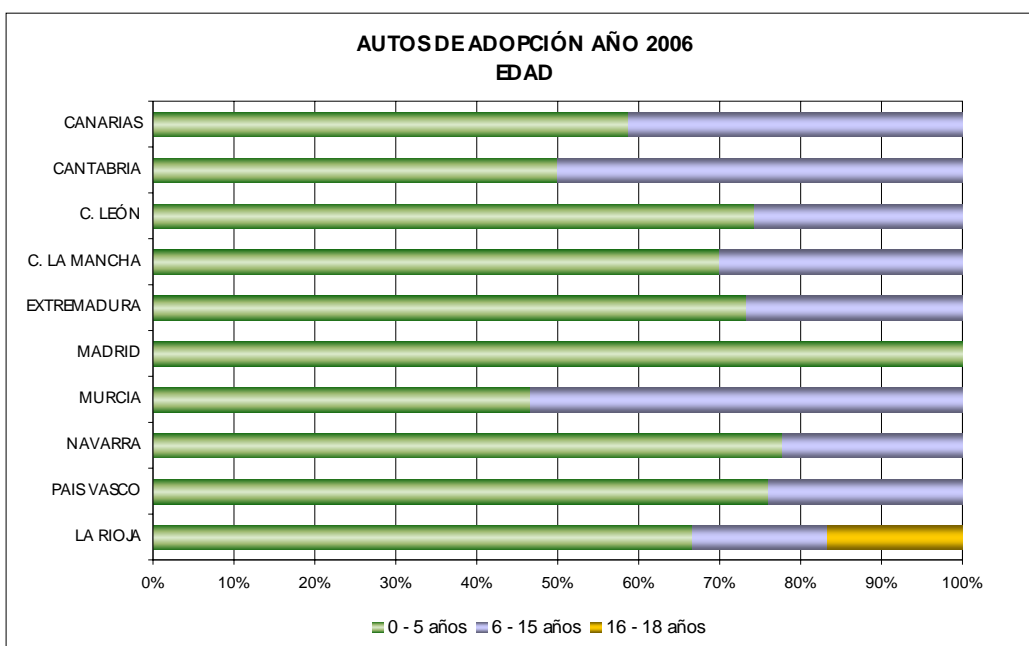
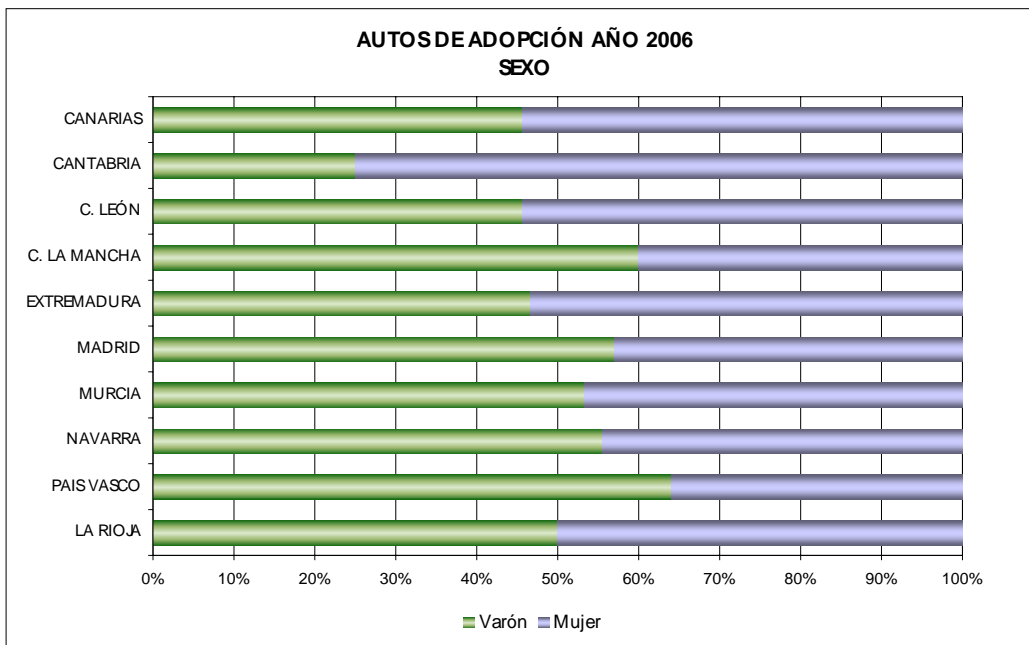

AUTOS DE ADOPCIÓN AÑO 2006					
	TOTAL	NACIONALIDAD DEL MENOR			
		Nacional		Extranjero	
		Abs.	%	Abs.	%
CANTABRIA	71	8	11,3	63	88,7
C. LEÓN	35	26	74,3	9	25,7
C. LA MANCHA	10	7	70,0	3	30,0
EXTREMADURA	15	15	100,0	0	---
MADRID	72	34	47,2	38	52,8
MURCIA	45	43	95,6	2	4,4
NAVARRA	9	5	55,6	4	44,4
PAÍS VASCO (Sin Guipúzcoa)	23	22	95,7	1	4,3
LA RIOJA	6	6	100,0	0	---

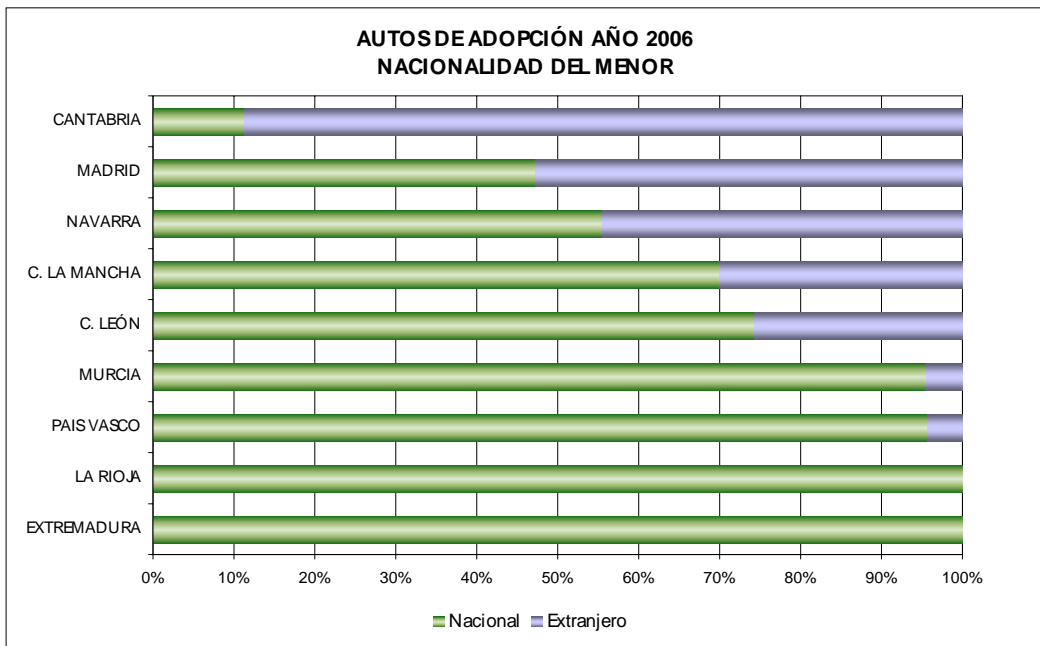

AUTOS DE ADOPCIÓN CONSTITUYENDO. PERÍODO 1998-2006

	1998		1999		2000		2001		2002		2003		2004		2005		2006	
	Nº	Tasa por 100.000	Nº	Tasa por 100.000	Nº	Tasa por 100.000	Nº	Tasa por 100.000	Nº	Tasa por 100.000	Nº	Tasa por 100.000	Nº	Tasa por 100.000	Nº	Tasa por 100.000	Nº	Tasa por 100.000
ANDALUCÍA	242	14,7	189	11,7	286	18,1	410	25,9	307	19,6	268	17,1	208	13,3	SD	SD	210	13,4
ARAGÓN	29	15,0	15	7,9	16	8,6	13	6,9	13	6,9	22	11,6	SD	SD	SD	SD	SD	SD
ASTURIAS	37	23,2	24	15,7	20	13,6	23	16,1	20	14,4	24	17,6	20	14,9	32	24,1	31	23,6
BALEARES	10	6,4	32	20,5	41	26,1	19	11,9	34	20,1	(4) 2	5,6	27	15,1	22	11,9	(5) 1	4,8
CANARIAS	46	12,9	21	5,9	50	14,2	62	18,0	38	10,4	33	9,0	32	8,6	30	8,0	26	6,9
CANTABRIA	4	4,4	4	4,6	17	20,0	6	7,2	12	14,5	16	19,4	14	17,0	11	13,3	8	9,6
CASTILLA Y LEÓN	60	14,6	59	14,9	43	11,2	42	11,2	52	14,1	29	8,0	40	11,1	22	6,2	51	14,5
CASTILLA LA MANCHA	29	8,3	29	8,4	23	6,8	28	8,1	16	4,6	18	5,2	32	9,2	13	3,7	10	2,9
CATALUÑA	85	7,8	58	5,4	87	8,2	105	9,8	155	14,3	97	8,7	122	10,6	92	7,8	143	11,8
C. VALENCIANA	81	10,4	89	11,7	59	7,8	87	11,6	143	18,7	119	15,2	124	15,5	124	15,1	114	13,6
EXTREMADURA	26	11,3	24	10,7	40	18,2	17	7,9	19	9,0	41	19,7	SD	SD	11	5,4	24	12,0
GALICIA	68	14,8	97	22,0	109	25,6	78	18,8	62	15,4	84	21,2	66	16,9	77	19,9	40	10,4
MADRID	64	6,7	95	10,2	57	6,1	74	7,8	63	6,5	49	4,9	66	6,4	142	13,5	157	14,5
MURCIA	30	11,9	67	26,9	79	31,9	54	21,3	48	18,7	52	19,8	45	16,8	46	16,9	47	16,9
NAVARRA	7	7,5	3	3,3	5	5,5	2	2,1	8	8,5	7	7,3	4	4,1	9	9,0	10	9,8
PAÍS VASCO	46	13,9	50	15,6	13	4,1	31	10,0	(2) 10	6,8	29	9,4	22	7,1	23	7,4	26	8,3
LA RIOJA	11	24,4	8	18,1	7	16,0	17	38,3	7	15,6	4	8,7	5	10,6	15	31,3	6	12,3
CEUTA y MELILLA*	SD	SD	4	22,3	12	33,5	7	19,4	(3) 21	117,8	(1) 2	11,4	(1) 1	5,8	22	63,3	12	34,8
TOTAL	875	11,5	868	11,7	964	13,1	1.075	14,6	1.028	14,2	896	12,2	828	11,6	691	11,7	916	12,4

* No se dispone de datos de Melilla del segundo semestre de 1998 ni del año 1999 completo.

- (1) Sin datos de Melilla.
- (2) Sin datos de Vizcaya.
- (3) Sin datos de Ceuta.
- (4) Sin datos de Mallorca.
- (5) Sin datos de Mallorca ni Menorca

	NUEVAS				TOTALES			
	SOLICITUDES		PROPUESTAS		SOLICITUDES		PROPUESTAS	
	Nº	Tasa por 100.000	Nº	Tasa por 100.000	Nº	Tasa por 100.000	Nº	Tasa por 100.000
ANDALUCÍA	223	14,2	137	8,8	1.182	75,5	453	28,9
ARAGÓN	163	83,2	23	11,7	139	70,9	1	0,5
ASTURIAS	80	60,8	25	19,0	106	80,6	32	24,3
BALEARES	119	62,8	(1) 26	15,1	(1) 109	63,3	(3) 2	9,6
CANARIAS	144	38,1	20	5,3	219	57,9	32	8,5
CANTABRIA	49	59,0	12	14,4	277	333,3	19	22,9
CASTILLA Y LEÓN	9	2,6	55	15,6	664	188,2	39	11,1
CASTILLA LA MANCHA	52	14,8	9	2,6	1.241	354,0	6	1,7
CATALUÑA	344	28,5	144	11,9	SD	SD	SD	SD
C. VALENCIANA	245	29,3	107	12,8	752	89,8	100	11,9
EXTREMADURA	107	53,5	SD	SD	SD	SD	48	24,0
GALICIA	209	54,5	26	6,8	982	255,9	67	17,5
MADRID	0	---	72	6,7	169	15,6	161	14,9
MURCIA	114	40,9	50	18,0	49	17,6	SD	SD
NAVARRA	52	51,0	16	15,7	134	131,5	10	9,8
PAÍS VASCO	65	20,9	28	9,0	(2) 326	122,2	11	3,5
LA RIOJA	28	57,3	12	24,6	31	63,5	16	32,8
CEUTA	5	29,6	5	29,6	SD	SD	SD	SD
MELILLA	5	28,4	4	22,8	15	85,3	SD	SD
TOTALES	2.013	26,0	771	10,3	6.395	102,4	997	16,5

- (1) Sin datos de Menorca.
- (2) Sin datos de Álava.
- (3) Sin datos de Mallorca ni Menorca

AUTOS DE ADOPCIÓN: AÑO 2006 POR COMUNIDAD AUTÓNOMA

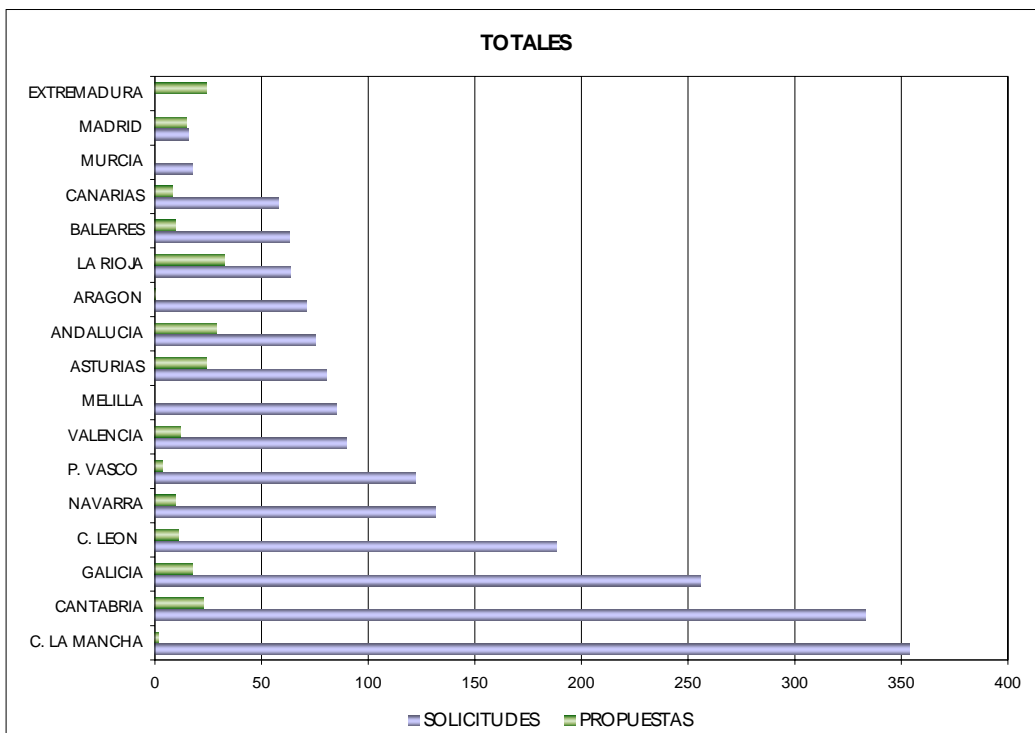
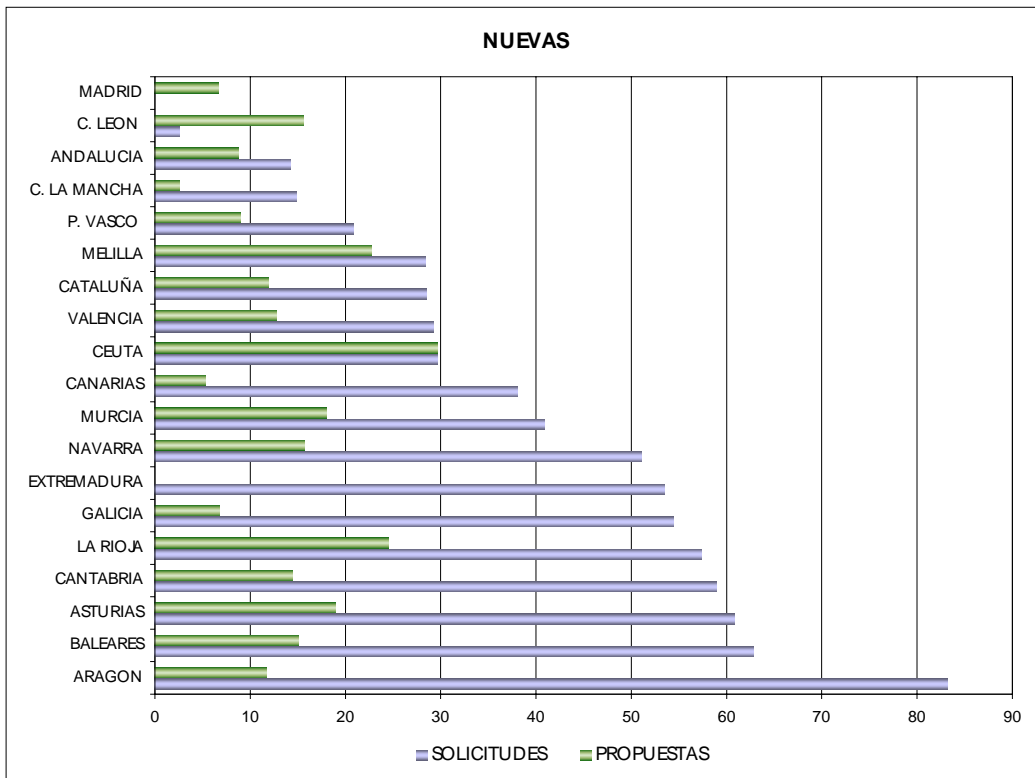

7. EVOLUCIÓN DE LAS MEDIDAS DE PROTECCIÓN A LA INFANCIA POR COMUNIDAD AUTÓNOMA. SERIE 1998-2006

Comunidad Autónoma de Andalucía

ALTAS EN MEDIDAS DE PROTECCIÓN A LA INFANCIA EN ANDALUCÍA																			
	1998		1999		2000		2001		2002		2003		2004		2005		2006		
	Nº	Tasa por 100.000	Nº	Tasa por 100.000	Nº	Tasa por 100.000	Nº	Tasa por 100.000	Nº	Tasa por 100.000	Nº	Tasa por 100.000	Nº	Tasa por 100.000	Nº	Tasa por 100.000	Nº	Tasa por 100.000	
TUTELAS ALTAS	1.125	68,4	1.329	82,5	1.304	82,3	1.227	77,5	853	54,3	1.027	65,6	989	63,3	1.150	73,9	1.162	74,3	
AR ALTAS	1.027	62,4	1.479	91,8	1.706	107,7	1.591	100,5	1.519	96,7	1.940	124,0	1.901	121,6	2.750	175,9	2.529	161,6	
AFA ALTAS	265	16,1	330	20,5	298	18,8	325	20,5	287	18,3	320	20,4	331	21,2	347	22,2	342	21,9	
AFJ ALTAS	230	14,0	274	17,0	345	21,8	368	23,2	399	25,4	323	20,6	250	16,0	329	21,0	232	14,8	
AUTOS ADOPCIÓN	242	14,7	189	11,7	286	18,1	410	25,9	307	19,6	268	17,1	208	13,3	SD	SD	210	13,4	

No se dispone de dato de esta Comunidad Autónoma.

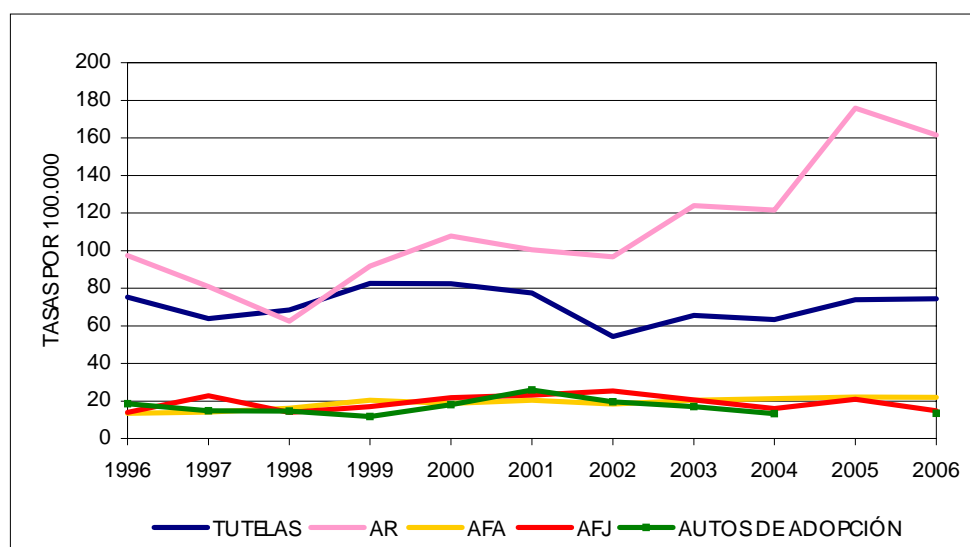

- El número de altas en tutelas se mantiene estable en el 2006 respecto del año anterior.
- El número de altas en acogimiento residencial (AR) cae en 2006 respecto a 2005, pero aún así mantiene la segunda tasa más alta de toda la serie.
- El número de altas en acogimiento familiar administrativo (AFA) y en acogimiento familiar judicial mantiene la estabilidad de los años anteriores.
- El número de autos de adopción es en 2006 el mismo que en 2004, situándose ligeramente por debajo de los de otros años.

TOTAL MEDIDAS DE PROTECCIÓN A LA INFANCIA ADOPTADAS EN ANDALUCÍA

	1998		1999		2000		2001		2002		2003		2004		2005		2006	
	Nº	Tasa por 100.000	Nº	Tasa por 100.000	Nº	Tasa por 100.000	Nº	Tasa por 100.000	Nº	Tasa por 100.000	Nº	Tasa por 100.000	Nº	Tasa por 100.000	Nº	Tasa por 100.000	Nº	Tasa por 100.000
TUTELAS	4.306	261,7	4.916	305,2	4.921	310,7	5.896	372,4	5.874	374,1	6.058	387,1	6.014	384,7	6.184	395,6	6.524	416,9
AR	2.515	152,8	2.707	168,1	2.792	176,3	2.888	182,4	2.491	158,6	2.156	137,8	2.171	138,9	2.348	150,2	SD	SD
AFA	1.209	73,5	1.392	86,4	1.521	96,0	1.690	106,7	1.833	116,7	1.855	118,5	2.062	131,9	1.921	122,9	2.000	127,8
AFJ	2.065	125,5	2.339	145,2	2.684	169,5	2.232	141,0	2.527	160,9	2.650	169,3	2.776	177,7	3.107	198,7	2.811	179,6

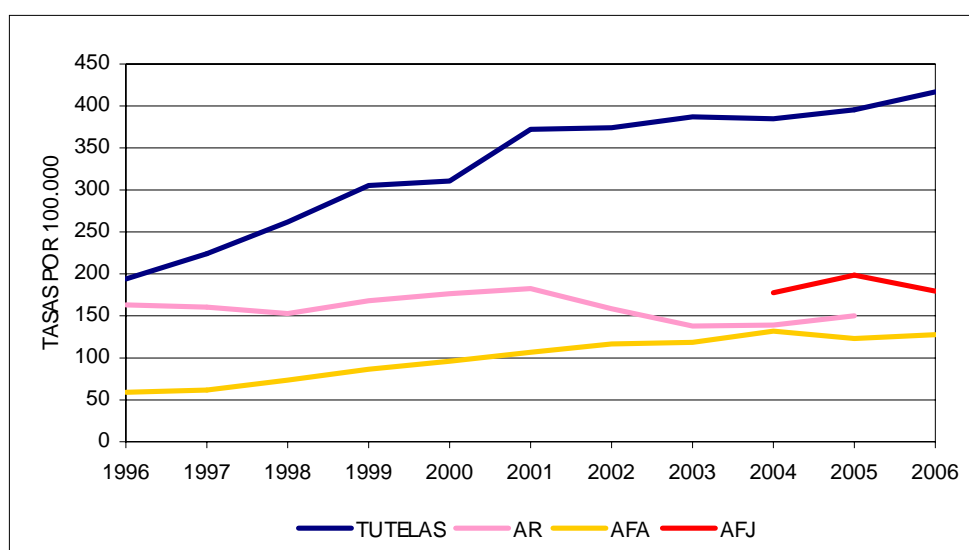

- El número total de niños bajo tutela aumenta cada año que pasa, superando en 2006 los 400 niños por cada cien mil.
- El número total de acogimientos familiares administrativos continúa la tendencia ascendente pero las con pequeñas oscilaciones de los últimos años.
- El número total de acogimientos familiares judiciales se mantiene estable por debajo de los 200 niños de cada cien mil.

Comunidad Autónoma de Aragón

ALTAS EN MEDIDAS DE PROTECCIÓN A LA INFANCIA EN ARAGÓN																		
	1998		1999		2000		2001		2002		2003		2004		2005		2006	
	Nº	Tasa por 100.000	Nº	Tasa por 100.000	Nº	Tasa por 100.000	Nº	Tasa por 100.000	Nº	Tasa por 100.000	Nº	Tasa por 100.000	Nº	Tasa por 100.000	Nº	Tasa por 100.000	Nº	Tasa por 100.000
TUTELAS ALTAS	74	38,3	91	48,2	108	58,3	111	58,9	81	42,9	72	37,9	134	69,8	170	87,7	321	163,8
AR ALTAS	141	73,0	148	78,4	171	92,2	174	92,3	156	82,7	257	135,1	245	127,5	442	227,9	642	327,6
AFA ALTAS	31	16,0	31	16,4	45	24,3	39	20,7	71	37,6	53	27,9	71	37,0	50	25,8	34	17,4
AFJ ALTAS	16	8,3	3	1,6	10	5,4	10	5,3	15	8,0	SD	SD	SD	SD	SD	SD	SD	SD
AUTOS ADOPCIÓN	29	15,0	15	7,9	16	8,6	13	6,9	13	6,9	22	11,6	SD	SD	SD	SD	SD	SD

No se dispone de todos los datos de esta Comunidad Autónoma.

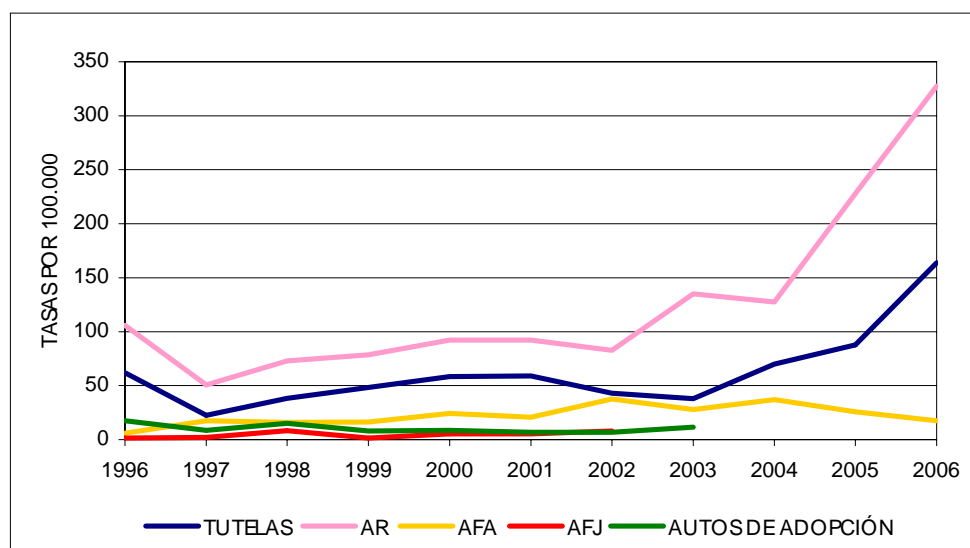

- El número de altas en tutelas y en acogimientos residenciales aumentan de nuevo en este último año de forma importante, produciéndose un incremento de 100 niños por cada cien mil en el caso de los acogimientos residenciales y de 75 en el caso de las tutelas.
- El número de altas en acogimientos familiares administrativos continúa la línea descendente que inició dos años atrás.

TOTAL MEDIDAS DE PROTECCIÓN A LA INFANCIA ADOPTADAS EN ARAGÓN

	1998		1999		2000		2001		2002		2003		2004		2005		2006	
	Nº	Tasa por 100.000	Nº	Tasa por 100.000	Nº	Tasa por 100.000	Nº	Tasa por 100.000	Nº	Tasa por 100.000	Nº	Tasa por 100.000	Nº	Tasa por 100.000	Nº	Tasa por 100.000	Nº	Tasa por 100.000
TUTELAS	252	130,4	278	147,3	324	174,8	302	160,2	291	154,3	260	136,7	274	142,6	292	150,6	368	187,8
AR	371	192,0	399	211,4	424	228,7	363	192,5	173	91,7	185	97,3	202	105,2	213	109,8	260	132,7
AFA	70	36,2	79	41,9	97	52,3	98	52,0	93	49,3	86	45,2	126	65,6	156	80,4	165	84,2
AFJ	207	107,1	210	111,3	220	118,7	230	122,0	245	129,9	SD	SD	SD	SD	SD	SD	SD	SD

No se dispone de todos los datos de esta Comunidad Autónoma.

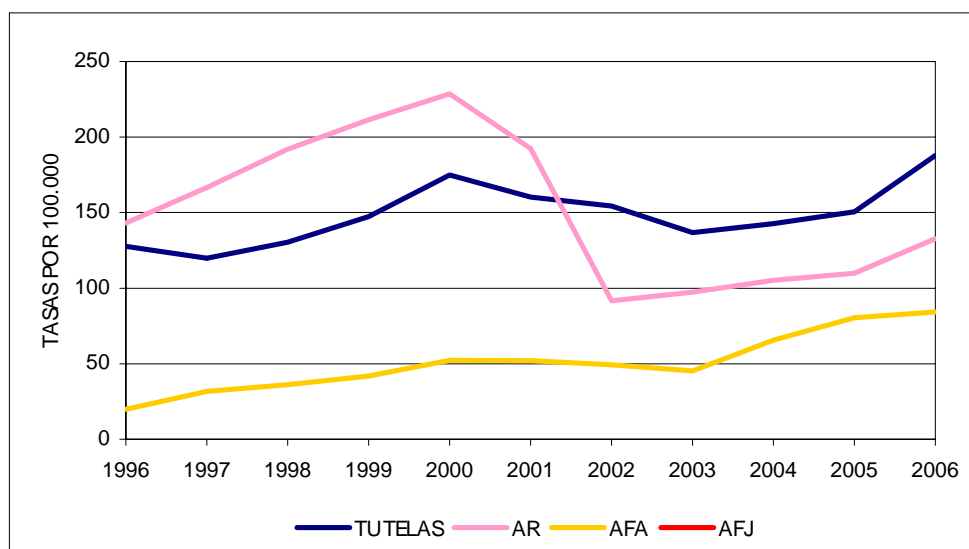

- Continúa la tendencia al alza de todas las tasas para el año 2006, siendo la de tutelas la más fuerte y la de los acogimientos familiares administrativos la más suave.

Principado de Asturias

ALTAS EN MEDIDAS DE PROTECCIÓN A LA INFANCIA EN EL PRINCIPADO DE ASTURIAS																		
	1998		1999		2000		2001		2002		2003		2004		2005		2006	
	Nº	Tasa por 100.000	Nº	Tasa por 100.000	Nº	Tasa por 100.000	Nº	Tasa por 100.000	Nº	Tasa por 100.000	Nº	Tasa por 100.000	Nº	Tasa por 100.000	Nº	Tasa por 100.000	Nº	Tasa por 100.000
TUTELAS ALTAS	104	65,1	56	36,6	75	50,8	110	77,0	108	77,6	140	102,7	60	44,7	157	118,3	143	108,7
AR ALTAS	138	86,4	106	69,3	88	59,6	52	36,4	70	50,3	98	71,9	110	81,9	91	68,6	238	180,9
AFA ALTAS	60	37,6	53	34,7	51	34,6	36	25,2	31	22,3	114	83,6	48	35,7	57	43,0	40	30,4
AFJ ALTAS	57	35,7	37	24,2	59	40,0	34	23,8	45	32,3	42	30,8	96	71,5	75	56,5	54	41,0
AUTOS ADOPCIÓN	37	23,2	24	15,7	20	13,6	23	16,1	20	14,4	24	17,6	20	14,9	32	24,1	31	23,6

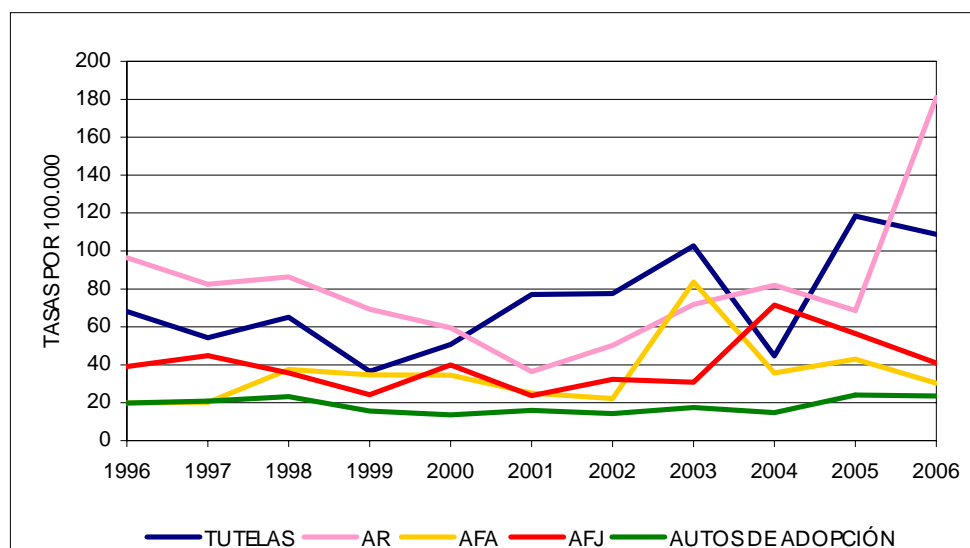

- El número de altas en el 2006 desciende levemente.
- El número de altas en acogimiento residencial aumenta de forma importante en el año 2006, pasando de 69 a 181 niños por cada cien mil.
- Tanto las altas en acogimiento familiar administrativo como en acogimiento familiar judicial disminuyen ligeramente en el último año.
- El número de autos de adopción mantiene la estabilidad de todos los años, en torno al 20 por cien mil.

TOTAL MEDIDAS DE PROTECCIÓN A LA INFANCIA ADOPTADAS EN EL PRINCIPADO DE ASTURIAS

	1998		1999		2000		2001		2002		2003		2004		2005		2006	
	Nº	Tasa por 100.000	Nº	Tasa por 100.000	Nº	Tasa por 100.000	Nº	Tasa por 100.000	Nº	Tasa por 100.000	Nº	Tasa por 100.000	Nº	Tasa por 100.000	Nº	Tasa por 100.000	Nº	Tasa por 100.000
TUTELAS	385	241,1	382	249,8	410	277,9	508	355,4	540	388,2	527	386,5	533	396,8	633	477,1	600	456,1
AR	387	242,4	386	252,4	394	267,1	362	253,3	342	245,8	362	265,5	360	268,0	355	267,6	467	355,0
AFA	252	157,8	265	173,3	311	210,8	328	229,5	347	249,4	426	312,4	423	314,9	408	307,5	228	173,3
AFJ	555	347,6	592	387,1	648	439,2	682	477,2	727	522,6	769	564,0	308	229,3	307	231,4	277	210,6

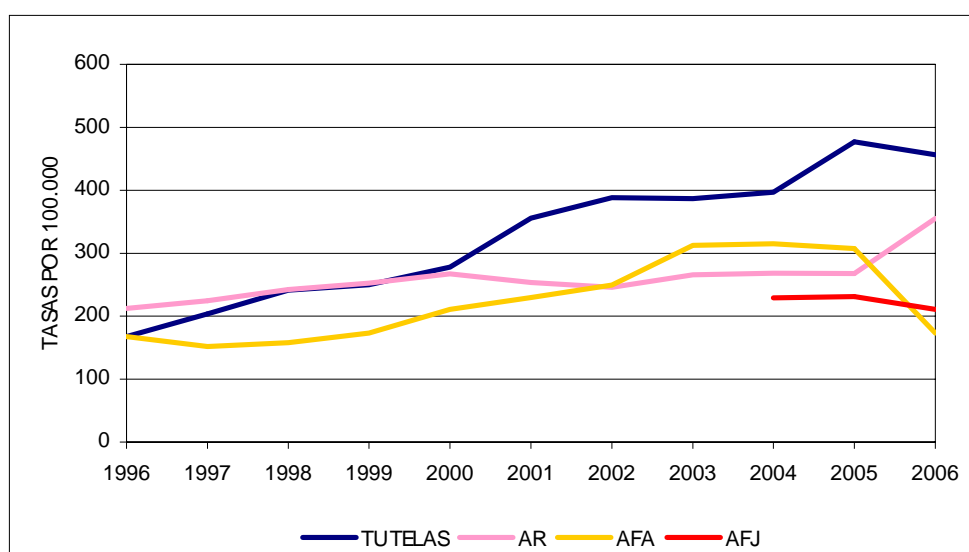

- El número total de niños bajo tutela desciende en este último año en más de 20 niños por cada cien mil.
- El número de acogimientos residenciales tiene en este año 2006 la subida más fuerte de toda la serie.
- El número de acogimientos familiares administrativos desciende en el año 2006 alcanzando una tasa igual a la del año 99.
- Los acogimientos familiares judiciales mantienen la estabilidad de los dos últimos años.

Comunidad Autónoma de Baleares

ALTAS EN MEDIDAS DE PROTECCIÓN A LA INFANCIA EN BALEARES																		
	1998		1999		2000		2001		2002		2003		2004		2005		2006	
	Nº	Tasa por 100.000	Nº	Tasa por 100.000	Nº	Tasa por 100.000	Nº	Tasa por 100.000	Nº	Tasa por 100.000	Nº	Tasa por 100.000	Nº	Tasa por 100.000	Nº	Tasa por 100.000	Nº	Tasa por 100.000
TUTELAS ALTAS	127	81,9	96	61,6	112	71,3	84	52,8	151	89,4	172	98,7	170	94,9	176	96,5	96	50,7
AR ALTAS	176	113,5	91	58,4	206	131,2	199	125,0	204	120,8	254	145,8	297	165,8	234	126,9	507	267,6
AFA ALTAS	69	44,5	109	70,0	94	59,9	52	32,7	98	58,0	161	92,4	121	67,5	145	78,6	(3) 11	53,0
AFJ ALTAS	11	7,1	33	21,2	23	14,6	17	10,7	SD	SD	(1) 8	22,4	(2) 8	51,0	(3) 3	14,1	(3) 0	0,0
AUTOS ADOPCIÓN	10	6,4	32	20,5	41	26,1	19	11,9	34	20,1	(1) 2	5,6	27	15,1	22	11,9	(3) 1	4,8

- (1) Sin datos de Mallorca.
 (2) Sin datos de Mallorca ni Ibiza.
 (3) Sin datos de Mallorca ni Menorca.

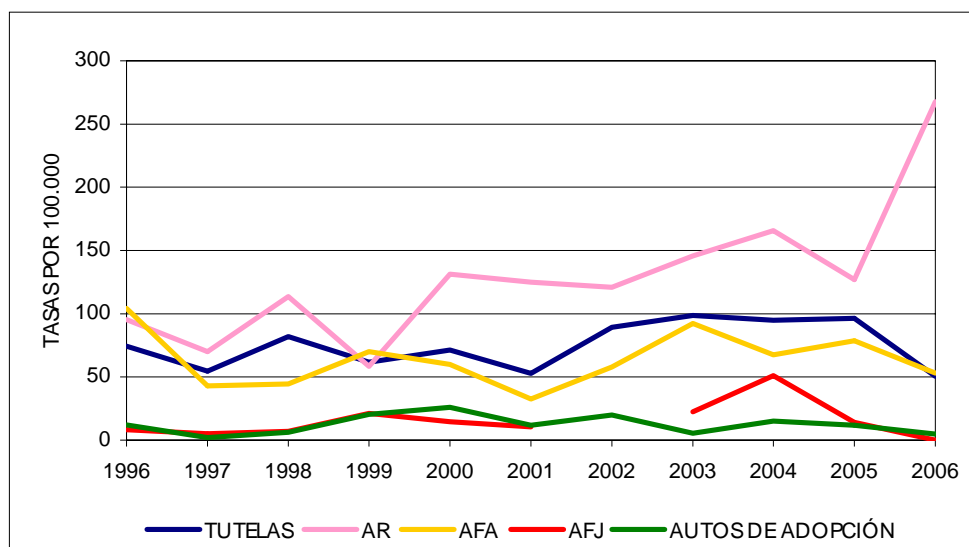

- El número de altas en tutelas desciende por primera vez en el año 2006 desde el año 2001.
- El número de altas en acogimiento residencial aumenta en casi 140 niños por cada cien mil respecto de 2005, alcanzando en 2006 su tasa más alta.
- El número de altas en acogimiento familiar administrativo desciende en el año 2006 y mantiene así la línea oscilante de subidas y bajadas de toda la serie.
- Tanto para las altas en acogimiento familiar judicial como para los autos de adopción no podemos realizar ningún análisis, pues tenemos solamente los datos de Ibiza.

TOTAL MEDIDAS DE PROTECCIÓN A LA INFANCIA ADOPTADAS EN BALEARES

	1998		1999		2000		2001		2002		2003		2004		2005		2006				
	Nº	Tasa por 100.000	Nº	Tasa por 100.000	Nº	Tasa por 100.000	Nº	Tasa por 100.000	Nº	Tasa por 100.000	Nº	Tasa por 100.000	Nº	Tasa por 100.000	Nº	Tasa por 100.000	Nº	Tasa por 100.000			
TUTELAS	548	353,3	617	396,1	654	416,5	614	385,8	771	456,5	402	230,8	509	284,1	582	315,7	650	343,1			
AR	147	94,8	69	44,3	136	86,6	109	68,5	154	91,2	250	143,5	320	178,6	389	211,0	(3)	35	92,3		
AFA	435	280,5	505	324,2	550	350,3	522	328,0	654	387,2	475	272,7	557	310,9	582	315,7	(1)	99	57,5		
AFJ	22	14,2	55	35,3	78	49,7	SD	SD	SD	SD	(1)	18	50,4	SD	SD	(2)	8	37,6	(2)	6	28,9

No se dispone de todos los datos de esta Comunidad Autónoma.

- (1) Sin datos de Menorca.
- (2) Sin datos de Mallorca ni Menorca.
- (3) Sin datos de Mallorca.

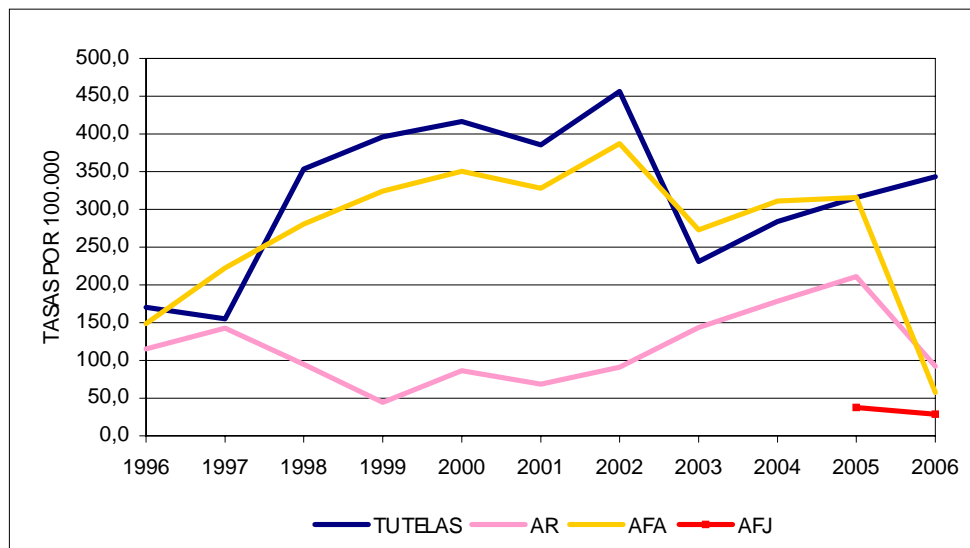

- El número total de tutelas continúa la línea ascendente de los últimos años aunque todavía no alcanza las tasas de los años anteriores a la caída de 2003.
- El número total de acogimientos residenciales cae en este año, situándose con la tasa del año 2002.
- El número de acogimientos familiares administrativos continúa la fuerte caída alcanzando su tasa más baja con 57 niños por cada cien mil.

Comunidad Autónoma de Canarias

ALTAS EN MEDIDAS DE PROTECCIÓN A LA INFANCIA EN CANARIAS																		
	1998		1999		2000		2001		2002		2003		2004		2005		2006	
	Nº	Tasa por 100.000	Nº	Tasa por 100.000	Nº	Tasa por 100.000	Nº	Tasa por 100.000	Nº	Tasa por 100.000	Nº	Tasa por 100.000	Nº	Tasa por 100.000	Nº	Tasa por 100.000	Nº	Tasa por 100.000
TUTELAS ALTAS	462	129,3	423	119,5	352	99,8	379	110,0	453	124,3	490	133,5	249	67,2	212	56,7	172	45,5
AR ALTAS	468	131,0	332	93,8	SD	SD	282	81,9	436	119,7	509	138,6	203	54,8	187	50,0	174	46,0
AFA ALTAS	142	39,7	108	30,5	123	34,9	175	50,8	121	33,2	169	46,0	110	29,7	113	30,2	126	33,3
AFJ ALTAS	49	13,7	24	6,8	10	2,8	13	3,8	32	8,8	29	7,9	31	8,4	57	15,2	65	17,2
AUTOS ADOPCIÓN	46	12,9	21	5,9	50	14,2	62	18,0	38	10,4	33	9,0	32	8,6	30	8,0	26	6,9

No se dispone de todos los datos de esta Comunidad Autónoma.

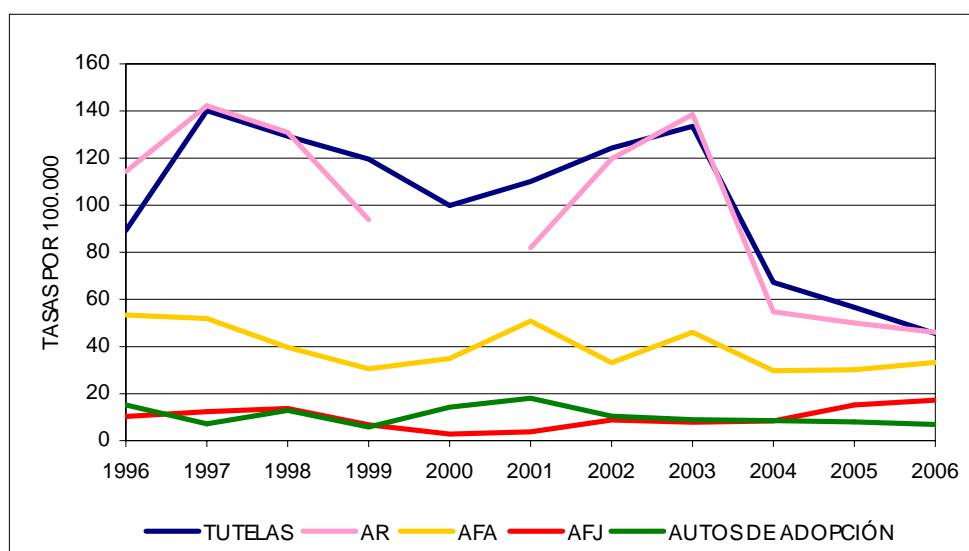

- El número de altas en tutelas y en acogimientos residenciales continúan la línea descendente de los dos últimos años y se sitúan en su tasa más baja con 46 niños por cada cien mil en ambas medidas.
- El número de altas en acogimiento familiar administrativo se mantiene estable en el año 2006 respecto de 2005.
- El número de altas en acogimiento familiar judicial aumenta tan poco a poco cada año, que aunque a largo plazo quizás podamos hablar de un aumento, a corto plazo hablamos de estabilidad.
- Algo parecido sucede con los autos de adopción, pero en el sentido inverso: la caída es tan pequeña año tras año que en principio parece que se mantiene estable, aunque si nos remontamos al año 2001 vemos que se ha producido una pequeña caída.

TOTAL MEDIDAS DE PROTECCIÓN A LA INFANCIA ADOPTADAS EN CANARIAS

	1998		1999		2000		2001		2002		2003		2004		2005		2006	
	Nº	Tasa por 100.000	Nº	Tasa por 100.000	Nº	Tasa por 100.000	Nº	Tasa por 100.000	Nº	Tasa por 100.000	Nº	Tasa por 100.000	Nº	Tasa por 100.000	Nº	Tasa por 100.000	Nº	Tasa por 100.000
TUTELAS	829	231,7	978	276,4	1.226	347,5	1.293	375,4	1.461	401,0	1.743	474,8	1.574	425,0	1.465	391,5	1.324	350,3
AR	1.254	350,9	1.134	320,4	1.182	335,0	1.141	331,3	1.245	341,7	1.447	394,1	1.148	310,0	1.257	335,9	1.165	308,2
AFA	1.156	323,5	1.161	328,1	1.208	342,4	1.276	370,5	1.275	349,9	1.321	359,8	1.158	312,7	955	255,2	1.033	273,3
AFJ	346	96,8	370	104,6	326	92,4	339	98,4	371	101,8	400	109,0	SD	SD	SD	SD	251	66,4

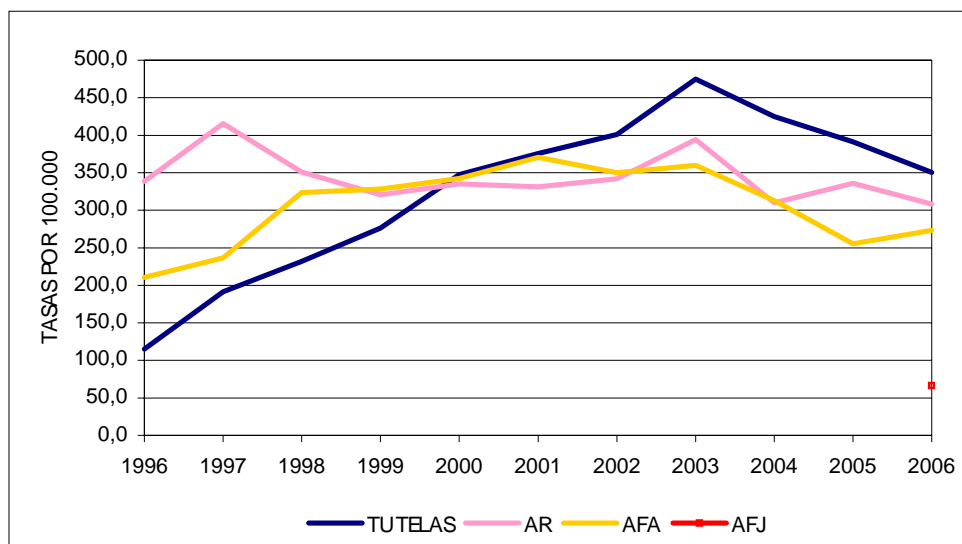

- El número de niños bajo tutela desciende nuevamente en el año 2006, continuando la línea iniciada en 2003.
- El número de acogimientos residenciales mantiene durante toda la serie una línea oscilante con pequeñas subidas y bajadas.
- El número total de acogimientos familiares administrativos aumenta en este último año, rompiendo así la tendencia descendente de los últimos años.

Comunidad Autónoma de Cantabria

ALTAS EN MEDIDAS DE PROTECCIÓN A LA INFANCIA EN CANTABRIA																		
	1998		1999		2000		2001		2002		2003		2004		2005		2006	
	Nº	Tasa por 100.000	Nº	Tasa por 100.000	Nº	Tasa por 100.000	Nº	Tasa por 100.000	Nº	Tasa por 100.000	Nº	Tasa por 100.000	Nº	Tasa por 100.000	Nº	Tasa por 100.000	Nº	Tasa por 100.000
TUTELAS ALTAS	32	35,3	31	35,4	49	57,5	43	51,3	13	15,7	42	51,0	50	60,6	51	61,7	116	139,6
AR ALTAS	43	47,4	38	43,3	84	98,6	86	102,6	SD	SD	35	42,5	71	86,1	51	61,7	179	215,4
AFA ALTAS	21	23,1	17	19,4	23	27,0	5	6,0	21	25,4	26	31,6	29	35,2	24	29,0	32	38,5
AFJ ALTAS	5	5,5	8	9,1	44	51,6	45	53,7	3	3,6	14	17,0	9	10,9	6	7,3	2	2,4
AUTOS ADOPCIÓN	4	4,4	4	4,6	17	20,0	6	7,2	12	14,5	16	19,4	14	17,0	11	13,3	8	9,6

No se disponen de todos los datos para esta Comunidad Autónoma.

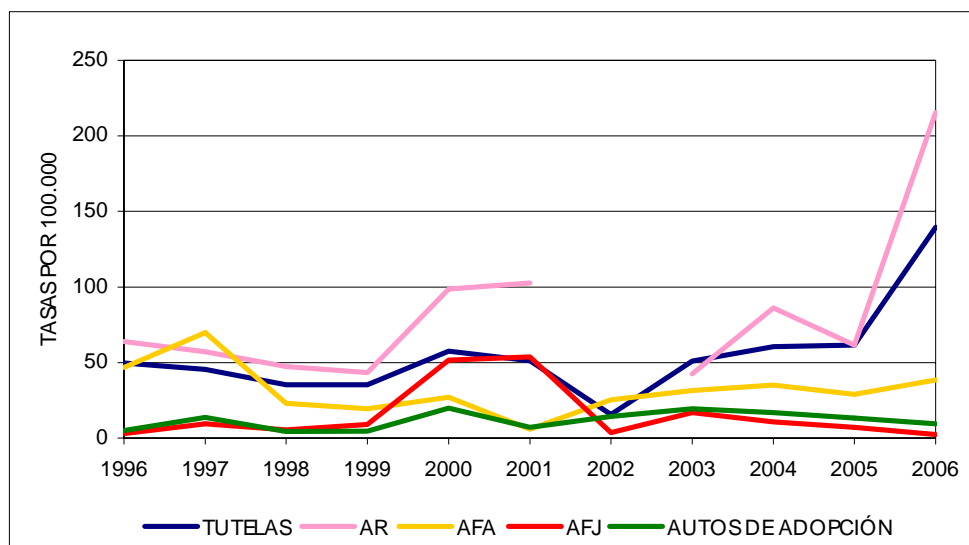

- El número de altas en tutelas y en acogimientos residenciales aumenta de forma importante en 2006 alcanzando en ambos casos las tasas más altas de la serie.
- El número de altas en acogimientos familiares administrativos mantiene la estabilidad de los últimos años.
- El número de altas en acogimientos familiares judiciales continúa la línea descendente de los años pasados, situándose en una tasa mínima de 2 niños por cada cien mil.
- El número de autos de adopción también disminuye, alcanzando su cota más baja desde 2002 con 10 menores por cada cien mil.

TOTAL MEDIDAS DE PROTECCIÓN A LA INFANCIA ADOPTADAS EN CANTABRIA

	1998		1999		2000		2001		2002		2003		2004		2005		2006	
	Nº	Tasa por 100.000	Nº	Tasa por 100.000	Nº	Tasa por 100.000	Nº	Tasa por 100.000	Nº	Tasa por 100.000	Nº	Tasa por 100.000	Nº	Tasa por 100.000	Nº	Tasa por 100.000	Nº	Tasa por 100.000
TUTELAS	71	78,2	85	96,9	100	117,4	117	139,6	107	129,5	141	171,1	164	198,9	152	183,9	221	265,9
AR	254	279,9	269	306,8	259	304,0	260	310,1	102	123,4	110	133,5	138	167,4	135	163,3	225	270,7
AFA	62	68,3	62	70,7	64	75,1	46	54,9	72	87,1	117	142,0	111	134,6	94	113,7	103	123,9
AFJ	14	15,4	22	25,1	66	77,5	111	132,4	SD	SD	78	94,7	79	95,8	71	85,9	65	78,2

No se dispone de todos los datos de esta Comunidad Autónoma.

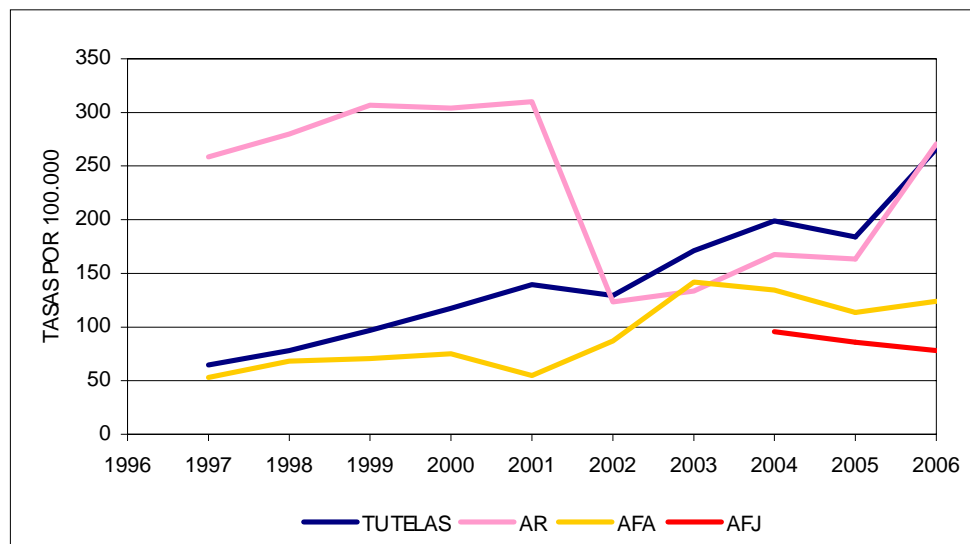

- El número de tutelas y el de acogimientos residenciales aumenta en este último año tras el descenso del anterior.
- El número total de acogimientos familiares administrativos aumentó ligeramente en este último año, rompiendo la tendencia iniciada en 2004.
- El número total de acogimientos familiares judiciales continúa la ligera caída de años anteriores.

Comunidad Autónoma de Castilla y León

ALTAS EN MEDIDAS DE PROTECCIÓN A LA INFANCIA EN CASTILLA Y LEÓN																		
	1998		1999		2000		2001		2002		2003		2004		2005		2006	
	Nº	Tasa por 100.000	Nº	Tasa por 100.000	Nº	Tasa por 100.000	Nº	Tasa por 100.000	Nº	Tasa por 100.000	Nº	Tasa por 100.000	Nº	Tasa por 100.000	Nº	Tasa por 100.000	Nº	Tasa por 100.000
TUTELAS ALTAS	214	52,2	248	62,6	221	57,4	227	60,3	196	53,2	220	60,5	195	54,3	187	52,6	225	63,8
AR ALTAS	465	113,5	404	101,9	455	118,1	405	107,5	377	102,2	417	114,7	409	113,9	406	114,2	492	139,5
AFA ALTAS	171	41,7	132	33,3	175	45,4	118	31,3	113	30,6	113	31,1	118	32,9	102	28,7	217	61,5
AFJ ALTAS	74	18,1	66	16,7	48	12,5	41	10,9	64	17,4	42	11,6	80	22,3	56	15,8	80	22,7
AUTOS ADOPCIÓN	60	14,6	59	14,9	43	11,2	42	11,2	52	14,1	29	8,0	40	11,1	22	6,2	51	14,5

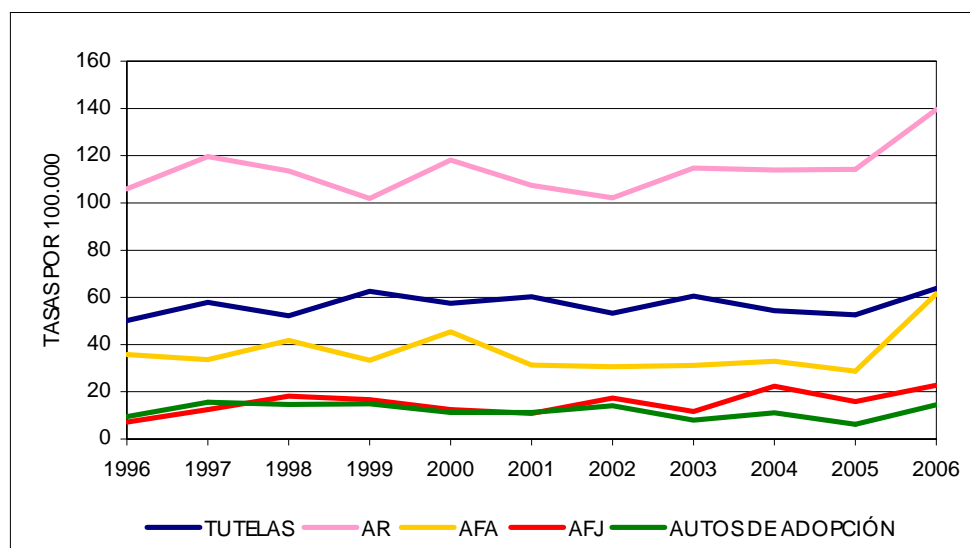

- Observamos un comportamiento semejante para todos los indicadores, que se mantienen estables a lo largo de la serie con pequeñas oscilaciones cada año.

TOTAL MEDIDAS DE PROTECCIÓN A LA INFANCIA ADOPTADAS EN CASTILLA Y LEÓN

	1998		1999		2000		2001		2002		2003		2004		2005		2006	
	Nº	Tasa por 100.000	Nº	Tasa por 100.000	Nº	Tasa por 100.000	Nº	Tasa por 100.000	Nº	Tasa por 100.000	Nº	Tasa por 100.000	Nº	Tasa por 100.000	Nº	Tasa por 100.000	Nº	Tasa por 100.000
TUTELAS	660	161,0	667	168,3	668	173,4	677	179,7	651	176,6	708	194,8	648	180,4	668	187,9	683	193,6
AR	793	193,5	727	183,5	629	163,3	605	160,6	588	159,5	628	172,8	532	148,1	490	137,8	504	142,9
AFA	336	82,0	312	78,7	332	86,2	337	89,5	329	89,2	356	98,0	332	92,4	327	92,0	349	98,9
AFJ	283	69,1	349	88,1	397	103,1	423	112,3	487	132,1	529	145,6	609	169,6	218	61,3	200	56,7

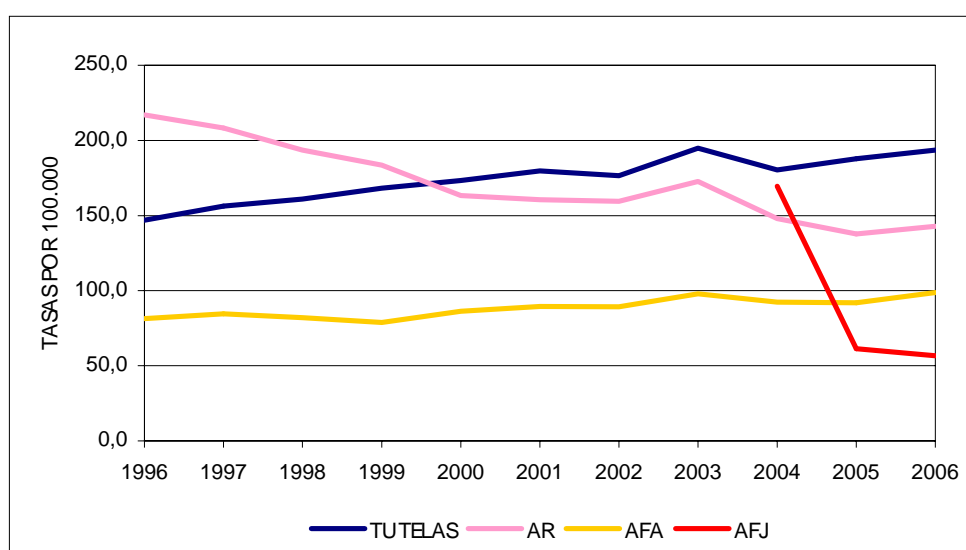

- El total en tutelas mantiene una línea ligeramente ascendente, alcanzando en 2006 su tasa más alta con 194 niños por cada cien mil.
- La tendencia del total de acogimientos residenciales es descendente, con pequeñas etapas de estabilidad.
- El número total de acogimientos familiares administrativos sigue una línea ascendente muy suave a lo largo de todos los años de la serie.
- El número total de acogimientos familiares judiciales se estabiliza en 2006 respecto de 2005 tras la fuerte caída de ese año.

Comunidad Autónoma de Castilla La Mancha

ALTAS EN MEDIDAS DE PROTECCIÓN A LA INFANCIA EN CASTILLA LA MANCHA																		
	1998		1999		2000		2001		2002		2003		2004		2005		2006	
	Nº	Tasa por 100.000	Nº	Tasa por 100.000	Nº	Tasa por 100.000	Nº	Tasa por 100.000	Nº	Tasa por 100.000	Nº	Tasa por 100.000	Nº	Tasa por 100.000	Nº	Tasa por 100.000	Nº	Tasa por 100.000
TUTELAS ALTAS	123	35,2	140	40,8	136	40,1	174	50,4	213	61,7	243	70,3	212	61,1	277	79,4	192	54,8
AR ALTAS	179	51,2	171	49,8	172	50,7	178	51,5	214	62,0	242	70,0	240	69,1	188	53,9	196	55,9
AFA ALTAS	65	18,6	67	19,5	44	13,0	45	13,0	60	17,4	66	19,1	56	16,1	119	34,1	73	20,8
AFJ ALTAS	32	9,2	35	10,2	37	10,9	33	9,6	45	13,0	60	17,3	40	11,5	29	8,3	43	12,3
AUTOS ADOPCIÓN	29	8,3	29	8,4	23	6,8	28	8,1	16	4,6	18	5,2	32	9,2	13	3,7	10	2,9

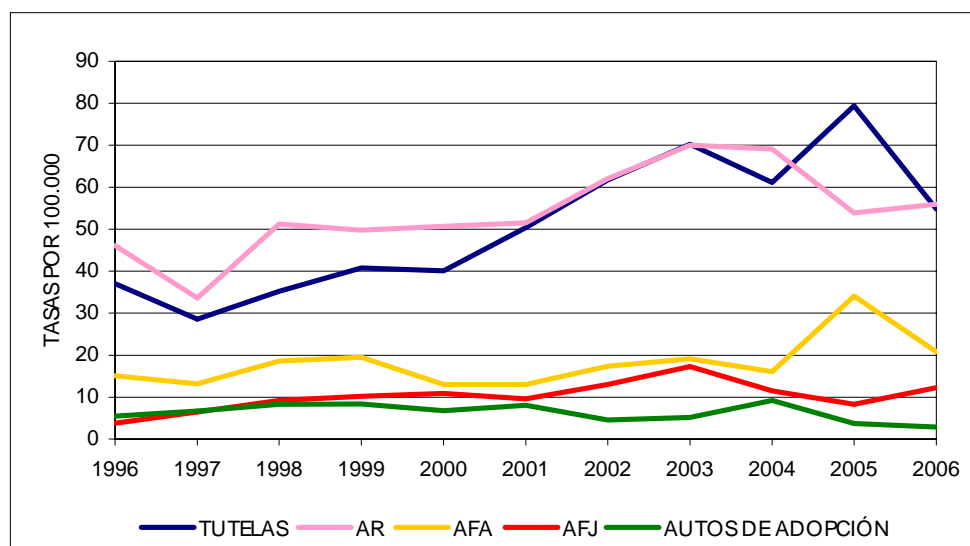

- El número total de altas en tutelas cae en el año 2006 de forma brusca situándose con una tasa bastante más baja que la de los últimos años.
- El número de altas en acogimiento residencial se mantiene estable para este último año.
- El número de altas en acogimiento familiar administrativo tiene una pequeña caída en este año situándose con una tasa más parecida a la que tenía antes de la subida de 2005.
- El número de autos de adopción mantiene la tasa del año pasado.

TOTAL MEDIDAS DE PROTECCIÓN A LA INFANCIA ADOPTADAS EN CASTILLA Y LA MANCHA																		
	1998		1999		2000		2001		2002		2003		2004		2005		2006	
	Nº	Tasa por 100.000	Nº	Tasa por 100.000	Nº	Tasa por 100.000	Nº	Tasa por 100.000	Nº	Tasa por 100.000	Nº	Tasa por 100.000	Nº	Tasa por 100.000	Nº	Tasa por 100.000	Nº	Tasa por 100.000
TUTELAS	489	139,9	511	148,7	529	156,0	565	163,6	624	180,8	658	190,3	680	195,9	745	213,6	766	218,5
AR	337	96,4	333	96,9	368	108,5	388	112,4	420	121,7	451	130,4	476	137,1	489	140,2	444	126,6
AFA	168	48,1	213	62,0	222	65,5	173	50,1	202	58,5	211	61,0	235	67,7	308	88,3	316	90,1
AFJ	183	52,3	218	63,5	255	75,2	104	30,1	149	43,2	209	60,4	198	57,0	276	79,7	321	91,6

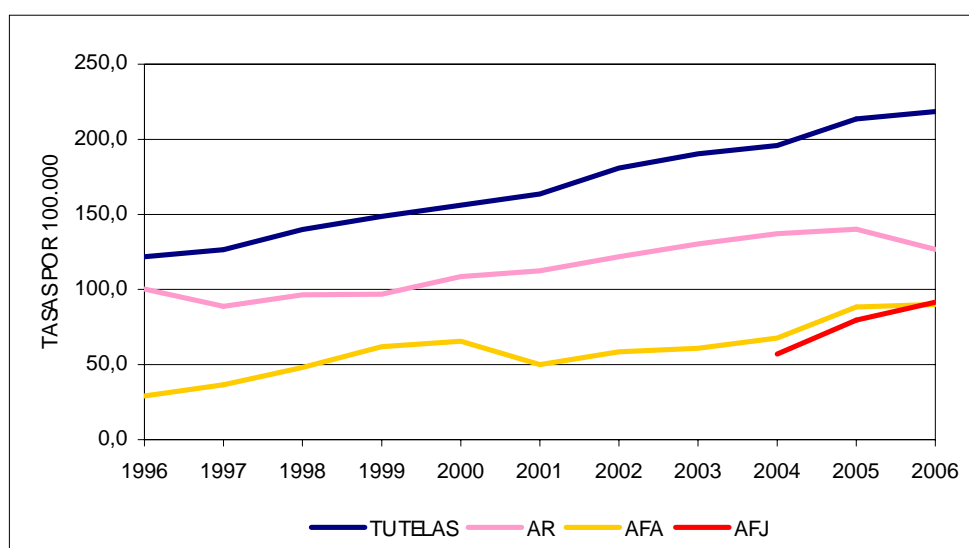

- El número total de tutelas aumenta progresivamente cada año que pasa.
- Tras varios años de aumento continuado, el número de acogimientos residenciales desciende en 2006, situándose con una tasa por debajo de la de 2003.
- El número total de acogimientos familiares administrativos mantiene una línea ascendente en el conjunto de la serie, aunque este último año podemos hablar de estabilidad respecto de 2005.
- El número total de acogimientos familiares judiciales ha aumentado en este último año, alcanzando una tasa de 92 niños por cada cien mil.

Comunidad Autónoma de Cataluña

ALTAS EN MEDIDAS DE PROTECCIÓN A LA INFANCIA EN CATALUÑA																		
	1998		1999		2000		2001		2002		2003		2004		2005		2006	
	Nº	Tasa por 100.000	Nº	Tasa por 100.000	Nº	Tasa por 100.000	Nº	Tasa por 100.000	Nº	Tasa por 100.000	Nº	Tasa por 100.000	Nº	Tasa por 100.000	Nº	Tasa por 100.000	Nº	Tasa por 100.000
TUTELAS ALTAS	911	83,5	1.145	106,7	SD	SD	1.076	100,3	1.043	95,9	1.117	99,9	1.146	99,9	1.210	102,7	1.685	139,5
AR ALTAS	SD	SD	1.067	99,5	SD	SD	541	50,4	550	50,6	553	49,5	566	49,3	636	54,0	726	60,1
AFA ALTAS	SD	SD	SD	SD	58	5,5	560	52,2	623	57,3	634	56,7	787	68,5	786	66,7	SD	SD
AFJ ALTAS	SD	SD	SD	SD	SD	SD	SD	SD	SD	SD	SD	SD	SD	SD	SD	SD	SD	SD
AUTOS ADOPCIÓN	85	7,8	58	5,4	87	8,2	105	9,8	155	14,3	97	8,7	122	10,6	92	7,8	143	11,8

No se dispone de todos los datos de esta Comunidad Autónoma.

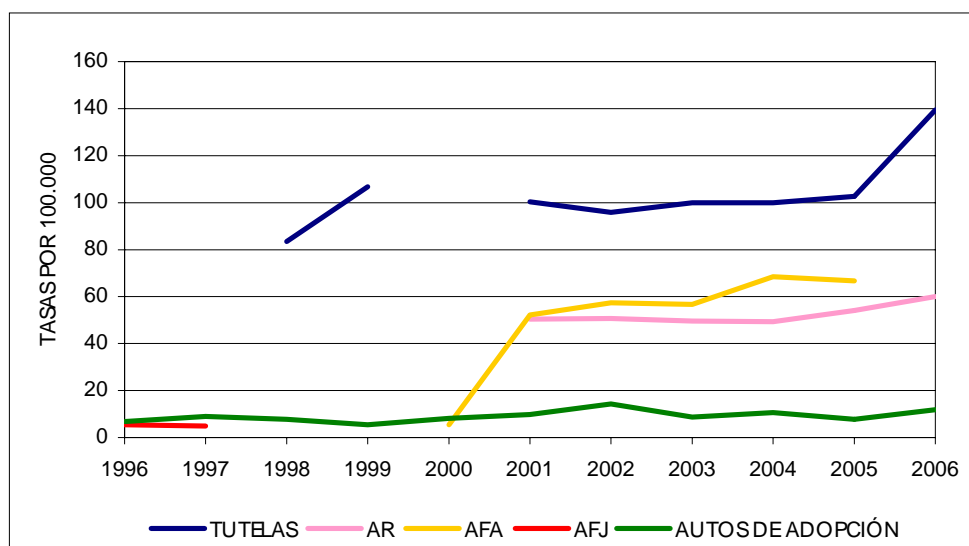

- El número de altas en tutelas, tras varios años de estabilidad, aumenta en 2006, pasando de una tasa de 100 a 140 niños por cada cien mil.
- El número de altas en acogimiento residencial continúa en 2006 con la ligera subida que inició en 2005.
- El número de autos de adopción se mantiene estable a lo largo de los años.

TOTAL MEDIDAS DE PROTECCIÓN A LA INFANCIA ADOPTADAS EN CATALUÑA

	1998		1999		2000		2001		2002		2003		2004		2005		2006	
	Nº	Tasa por 100.000	Nº	Tasa por 100.000	Nº	Tasa por 100.000	Nº	Tasa por 100.000	Nº	Tasa por 100.000	Nº	Tasa por 100.000	Nº	Tasa por 100.000	Nº	Tasa por 100.000	Nº	Tasa por 100.000
TUTELAS	5.951	545,5	5.244	488,8	5.086	478,7	4.933	459,9	4.785	440,0	5.120	458,0	5.263	458,2	5.551	471,1	6.733	557,3
AR	1.983	181,8	1.927	179,6	1.883	177,2	1.787	166,6	1.813	166,7	1.822	163,0	1.868	162,6	2.101	178,3	2.396	198,3
AFA	2.033	186,4	1.899	177,0	2.345	220,7	2.905	270,9	3.263	300,1	3.431	306,9	3.395	295,5	3.397	288,3	SD	SD
AFJ	SD	SD	SD	SD	SD	SD	SD	SD	SD	SD	SD	SD	SD	SD	SD	SD	SD	SD

No se dispone de todos los datos de esta Comunidad Autónoma.

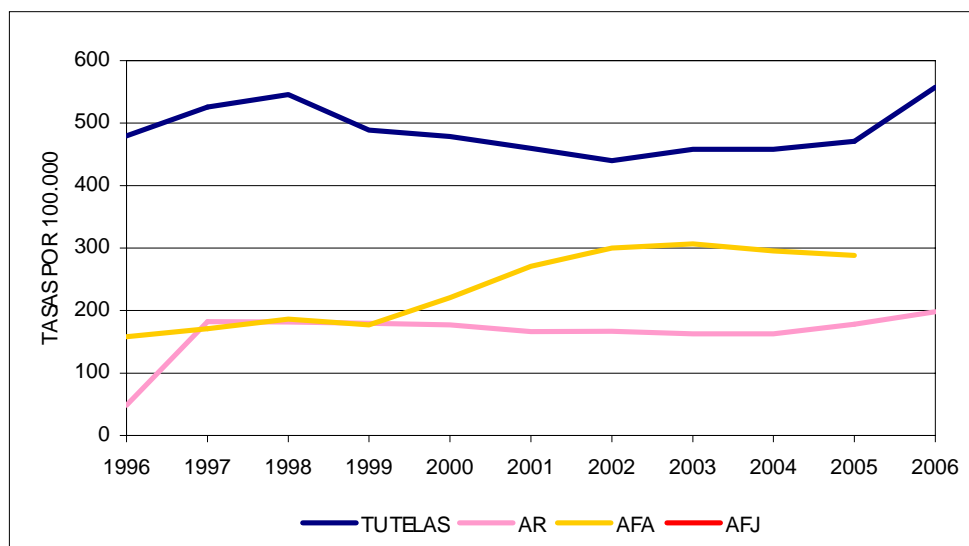

- El número total de tutelas aumenta de forma importante en este año 2006 alcanzando su cota más alta con más de 550 niños por cada cien mil.
- El número total de acogimientos residenciales se mantiene estable por debajo de los 200 por cien mil.

Comunidad Valenciana

ALTAS EN MEDIDAS DE PROTECCIÓN A LA INFANCIA EN LA COMUNIDAD VALENCIANA																		
	1998		1999		2000		2001		2002		2003		2004		2005		2006	
	Nº	Tasa por 100.000	Nº	Tasa por 100.000	Nº	Tasa por 100.000	Nº	Tasa por 100.000	Nº	Tasa por 100.000	Nº	Tasa por 100.000	Nº	Tasa por 100.000	Nº	Tasa por 100.000	Nº	Tasa por 100.000
TUTELAS ALTAS	372	48,0	533	70,0	466	61,9	503	66,8	617	80,7	481	61,5	517	64,6	581	71,0	922	110,1
AR ALTAS	620	79,9	600	78,8	629	83,6	631	83,8	844	110,4	918	117,3	953	119,0	1223	149,3	1673	199,8
AFA ALTAS	540	69,6	523	68,7	649	86,2	583	77,4	608	79,5	608	77,7	655	81,8	627	76,6	489	58,4
AFJ ALTAS	223	28,7	168	22,1	213	28,3	221	29,3	253	33,1	279	35,7	167	20,9	126	15,6	161	19,2
AUTOS ADOPCIÓN	81	10,4	89	11,7	59	7,8	87	11,6	143	18,7	119	15,2	124	15,5	124	15,1	114	13,6

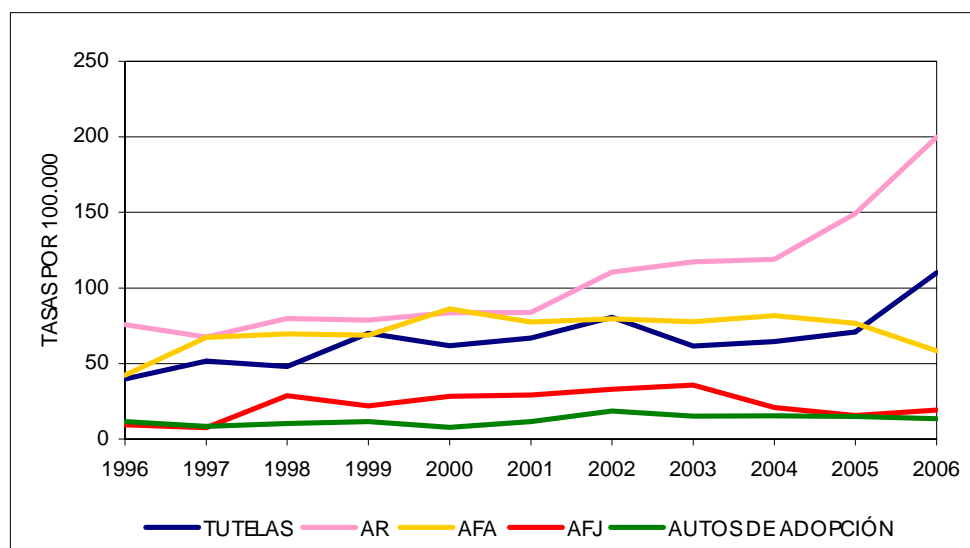

- El número de altas en tutelas aumenta en 2006, rompiendo así la estabilidad de los últimos años.
- El número de altas en acogimientos residenciales continúa la línea ascendente de toda la serie, aunque en estos últimos años se muestra un poco más fuerte.
- El número de altas en acogimientos familiares administrativos desciende en 2006, alcanzando su tasa más baja desde 1997.
- El número de acogimientos familiares judiciales recupera en 2006 la caída de 2005.
- La estabilidad es el rasgo característico de los autos de adopción.

TOTAL MEDIDAS DE PROTECCIÓN A LA INFANCIA ADOPTADAS EN LA COMUNIDAD VALENCIANA

	1998		1999		2000		2001		2002		2003		2004		2005		2006	
	Nº	Tasa por 100.000	Nº	Tasa por 100.000	Nº	Tasa por 100.000	Nº	Tasa por 100.000	Nº	Tasa por 100.000	Nº	Tasa por 100.000	Nº	Tasa por 100.000	Nº	Tasa por 100.000	Nº	Tasa por 100.000
TUTELAS	1375	177,2	1748	229,6	1998	265,5	2188	290,5	2392	312,9	2454	313,6	2593	323,8	2252	275,0	2824	337,3
AR	1455	187,6	1580	207,5	1645	218,6	1743	231,4	1911	250,0	1982	253,3	2052	256,2	1129	137,9	1268	151,4
AFA	1419	182,9	1759	231,1	1995	265,1	2292	304,3	2558	334,6	2838	362,7	3170	395,8	2224	271,6	2372	283,3
AFJ	471	60,7	639	83,9	852	113,2	1.073	142,5	1.326	173,5	1.605	205,1	1.172	146,3	1.836	224,5	1.631	194,8

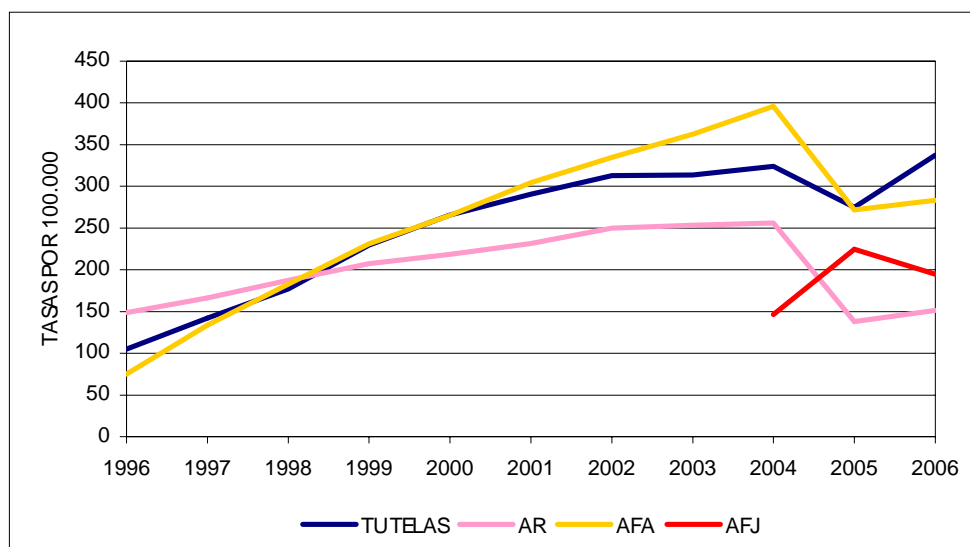

- Para todos los indicadores observamos en 2006 un punto de inflexión que invierte la tendencia que tenía la serie hasta ese momento.

Comunidad Autónoma de Extremadura

ALTAS EN MEDIDAS DE PROTECCIÓN A LA INFANCIA EN EXTREMADURA																		
	1998		1999		2000		2001		2002		2003		2004		2005		2006	
	Nº	Tasa por 100.000	Nº	Tasa por 100.000	Nº	Tasa por 100.000	Nº	Tasa por 100.000	Nº	Tasa por 100.000	Nº	Tasa por 100.000	Nº	Tasa por 100.000	Nº	Tasa por 100.000	Nº	Tasa por 100.000
TUTELAS ALTAS	69	30,1	67	29,9	91	41,4	155	71,7	130	61,3	104	49,8	97	47,2	85	41,9	126	63,0
AR ALTAS	103	44,9	54	24,1	155	70,5	183	84,6	94	44,3	133	63,7	154	74,9	158	78,0	203	101,5
AFA ALTAS	27	11,8	42	18,7	31	14,1	53	24,5	66	31,1	40	19,2	SD	SD	38	18,7	49	24,5
AFJ ALTAS	5	2,2	10	4,5	4	1,8	SD	SD	30	14,1	41	19,7	SD	SD	4	2,0	4	2,0
AUTOS ADOPCIÓN	26	11,3	24	10,7	40	18,2	17	7,9	19	9,0	41	19,7	SD	SD	11	5,4	24	12,0

No se dispone de todos los datos de esta Comunidad Autónoma.

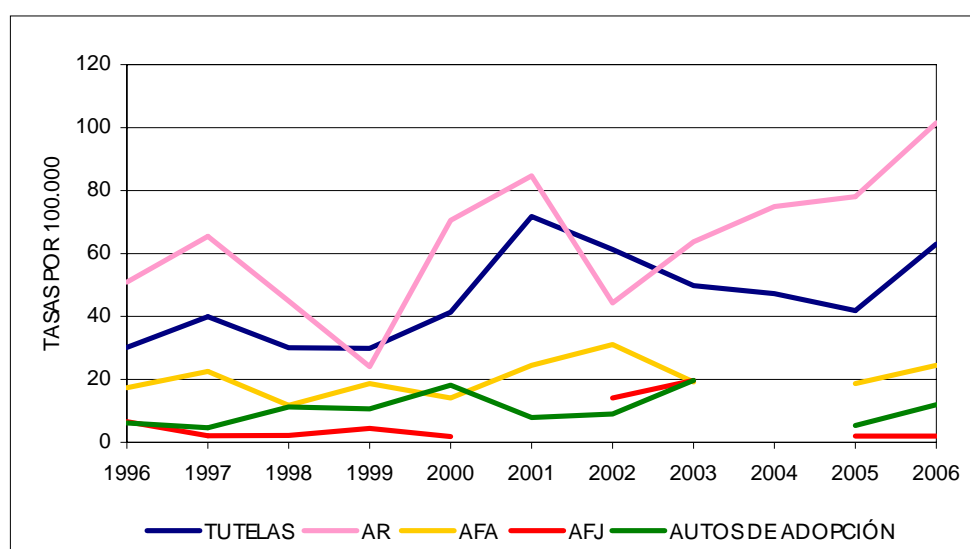

- El número de altas en tutelas aumenta en este año tras varios años de caída.
- El número de altas en acogimiento residencial continúa la línea ascendente, alcanzando en este año su cota más alta.

TOTAL MEDIDAS DE PROTECCIÓN A LA INFANCIA ADOPTADAS EN EXTREMADURA

	1998		1999		2000		2001		2002		2003		2004		2005		2006	
	Nº	Tasa por 100.000	Nº	Tasa por 100.000	Nº	Tasa por 100.000	Nº	Tasa por 100.000	Nº	Tasa por 100.000	Nº	Tasa por 100.000	Nº	Tasa por 100.000	Nº	Tasa por 100.000	Nº	Tasa por 100.000
TUTELAS	318	138,6	377	168,2	457	207,9	244	112,8	374	176,3	447	214,3	287	139,6	347	171,2	432	216,0
AR	571	248,8	512	228,4	461	209,7	360	166,4	364	171,6	358	171,6	339	164,9	340	167,7	386	193,0
AFA	306	133,3	335	149,5	250	113,7	590	272,8	383	180,6	411	197,0	SD	SD	318	156,9	331	165,5
AFJ	41	17,9	51	22,8	55	25,0	SD	SD	55	25,9	96	46,0	SD	SD	55	27,1	20	10,0

No se dispone de todos los datos de esta Comunidad Autónoma.

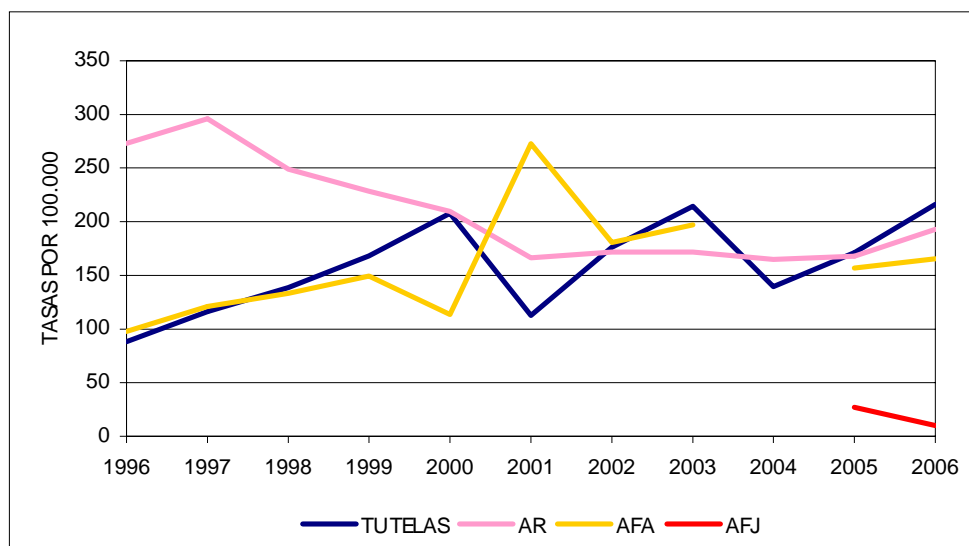

- El número de tutelas mantiene la tendencia ascendente del año anterior.
- El número de acogimientos residenciales aumenta ligeramente en este último año rompiendo así la tendencia de los años pasados.

Comunidad Autónoma de Galicia

ALTAS EN MEDIDAS DE PROTECCIÓN A LA INFANCIA EN GALICIA																		
	1998		1999		2000		2001		2002		2003		2004		2005		2006	
	Nº	Tasa por 100.000	Nº	Tasa por 100.000	Nº	Tasa por 100.000	Nº	Tasa por 100.000	Nº	Tasa por 100.000	Nº	Tasa por 100.000	Nº	Tasa por 100.000	Nº	Tasa por 100.000	Nº	Tasa por 100.000
TUTELAS ALTAS	430	95,5	288	65,4	268	62,9	296	71,5	379	93,9	337	84,9	396	101,2	387	100,0	355	92,5
AR ALTAS	589	128,5	427	96,9	361	84,7	407	98,3	535	132,5	565	142,4	749	191,4	433	111,9	587	152,9
AFA ALTAS	267	58,2	207	47,0	324	76,0	320	77,3	321	79,5	269	67,8	280	71,5	208	53,7	295	76,9
AFJ ALTAS	196	42,7	159	36,1	89	20,9	71	17,2	122	30,2	SD	SD	102	26,1	65	16,8	54	14,1
AUTOS ADOPCIÓN	68	14,8	97	22,0	109	25,6	78	18,8	62	15,4	84	21,2	66	16,9	77	19,9	40	10,4

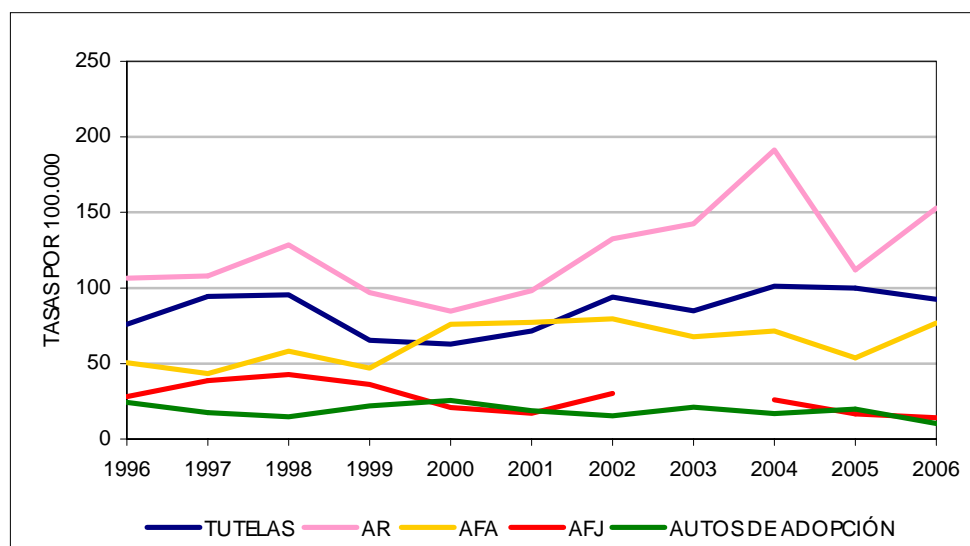

- El número de altas en tutelas se mantiene estable los últimos años, en torno al 100 por cien mil.
- El número de altas en acogimientos residenciales aumenta de nuevo en el año 2006, recuperando así la tendencia al alza que se rompió con la caída de 2005.
- El número de altas en acogimientos familiares administrativos recuperó en 2006 la tasa de 2004.
- El número de autos de adopción cae ligeramente en este último año.

TOTAL MEDIDAS DE PROTECCIÓN A LA INFANCIA ADOPTADAS EN GALICIA

	1998		1999		2000		2001		2002		2003		2004		2005		2006	
	Nº	Tasa por 100.000	Nº	Tasa por 100.000	Nº	Tasa por 100.000	Nº	Tasa por 100.000	Nº	Tasa por 100.000	Nº	Tasa por 100.000	Nº	Tasa por 100.000	Nº	Tasa por 100.000	Nº	Tasa por 100.000
TUTELAS	1414	308,4	1411	320,2	1416	332,1	1382	333,9	1448	358,7	1256	316,6	1286	329,1	1433	370,2	1480	385,6
AR	1580	344,6	1419	322,0	1373	322,0	1206	291,3	1274	315,6	1265	318,9	1267	323,7	932	240,8	992	258,5
AFA	1000	218,1	1072	243,3	1252	293,6	1364	329,5	1505	372,8	1477	372,3	1517	387,6	1154	298,1	1327	345,8
AFJ	1.036	226,0	1.195	271,2	1.091	255,9	1.032	249,3	1.154	285,9	SD	SD	579	147,9	410	105,9	1.062	276,7

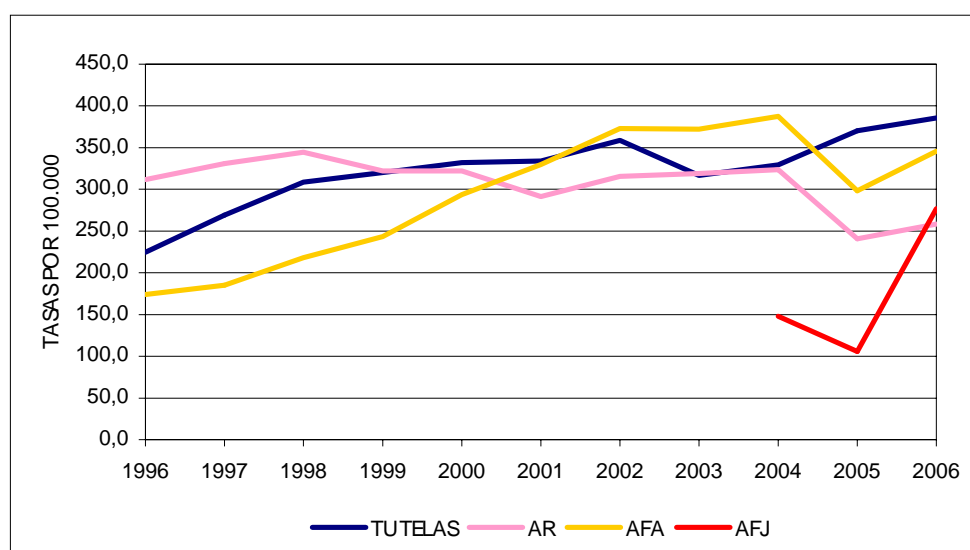

- El número total de tutelas aumenta en 2006 continuando la línea ascendente de la serie.
- Tanto el número total de acogimientos residenciales como el de acogimientos familiares administrativos aumenta en 2006 compensando la caída de 2005 y retomando la línea ascendente de los años anteriores.

Comunidad de Madrid

ALTAS EN MEDIDAS DE PROTECCIÓN A LA INFANCIA EN LA MADRID																		
	1998		1999		2000		2001		2002		2003		2004		2005		2006	
	Nº	Tasa por 100.000	Nº	Tasa por 100.000	Nº	Tasa por 100.000	Nº	Tasa por 100.000	Nº	Tasa por 100.000	Nº	Tasa por 100.000	Nº	Tasa por 100.000	Nº	Tasa por 100.000	Nº	Tasa por 100.000
TUTELAS ALTAS	553	58,3	1007	107,8	782	84,4	781	82,3	750	77,2	873	87,4	840	81,8	1137	107,9	898	83,1
AR ALTAS	668	70,4	1186	126,9	862	93,0	846	89,1	860	88,6	946	94,7	912	88,8	925	87,8	956	88,5
AFA ALTAS	76	8,0	23	2,5	68	7,3	49	5,2	222	22,9	324	32,4	477	46,4	391	37,1	413	38,2
AFJ ALTAS	95	10,0	85	9,1	60	6,5	75	7,9	122	12,6	27	2,7	113	11,0	170	16,1	213	19,7
AUTOS ADOPCIÓN	64	6,7	95	10,2	57	6,1	74	7,8	63	6,5	49	4,9	66	6,4	142	13,5	157	14,5

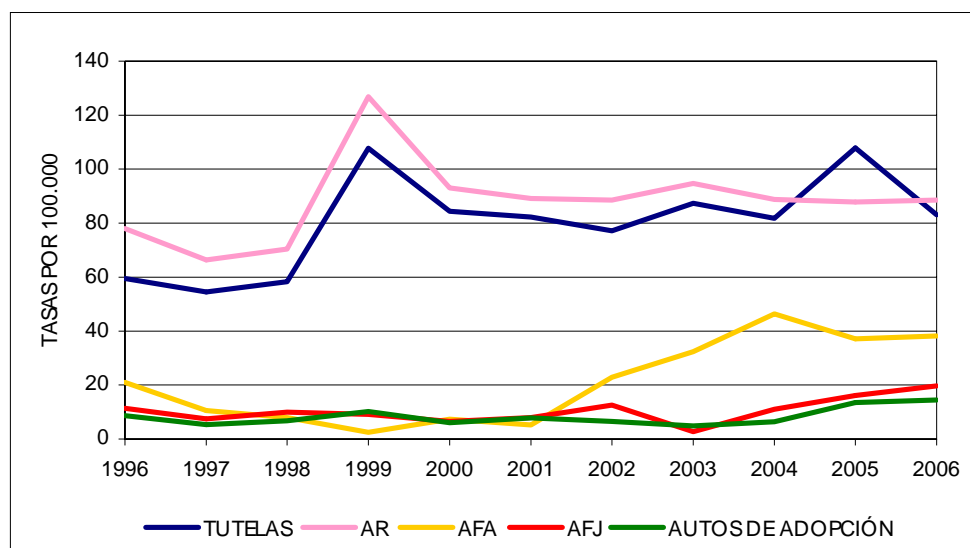

- El número de altas en tutelas cae en 2006 y se sitúa en tasas más parecidas a las de los años anteriores a la subida de 2005.
- El número de altas en acogimientos residenciales no sufre ninguna variación respecto de los años pasados.
- El número de altas en acogimientos familiares administrativos mantienen la tasa de 2005.
- El número de altas en acogimientos familiares judiciales y el número de autos de adopción continúan la leve subida de los últimos años.

TOTAL MEDIDAS DE PROTECCIÓN A LA INFANCIA ADOPTADAS EN LA MADRID

	1998		1999		2000		2001		2002		2003		2004		2005		2006	
	Nº	Tasa por 100.000	Nº	Tasa por 100.000	Nº	Tasa por 100.000	Nº	Tasa por 100.000	Nº	Tasa por 100.000	Nº	Tasa por 100.000	Nº	Tasa por 100.000	Nº	Tasa por 100.000	Nº	Tasa por 100.000
TUTELAS	3422	360,6	4016	429,8	4063	438,3	4049	426,4	2295	236,3	2737	273,9	3449	335,8	3187	302,4	3318	307,2
AR	1784	188,0	1985	212,5	1866	201,3	1790	188,5	1779	183,2	1738	173,9	1817	176,9	1825	173,2	1889	174,9
AFA	586	61,7	609	65,2	667	71,9	658	69,3	784	80,7	963	96,4	1052	102,4	1068	101,4	1047	96,9
AFJ	96	10,1	117	12,5	145	15,6	220	23,2	342	35,2	369	36,9	482	46,9	652	61,9	865	80,1

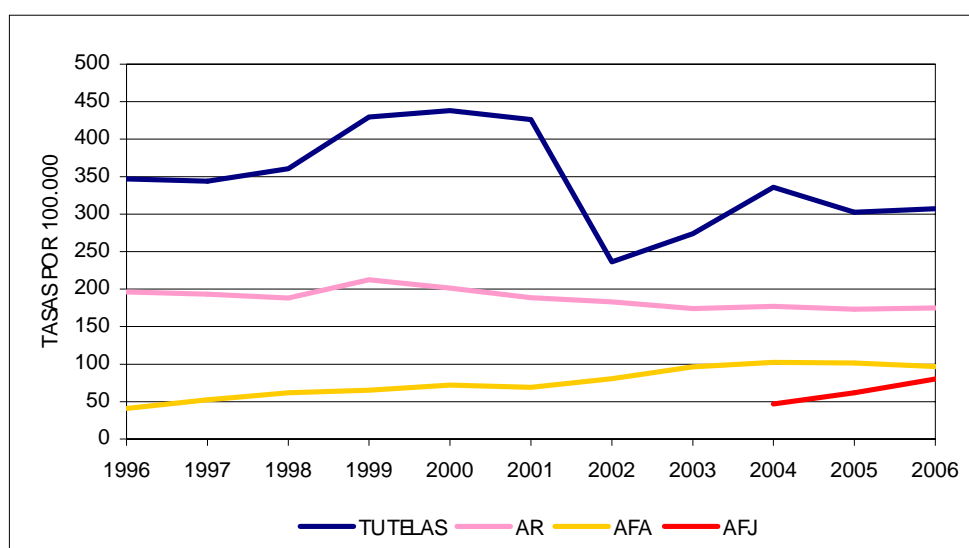

- El número total de tutelas, de acogimientos residenciales y de acogimientos familiares administrativos mantiene la tasa del año anterior.
- El número total de acogimientos familiares judiciales aumenta en este año, confirmando así la tendencia al alza que veníamos observando.

Región de Murcia

ALTAS EN MEDIDAS DE PROTECCIÓN A LA INFANCIA EN MURCIA																		
	1998		1999		2000		2001		2002		2003		2004		2005		2006	
	Nº	Tasa por 100.000	Nº	Tasa por 100.000	Nº	Tasa por 100.000	Nº	Tasa por 100.000	Nº	Tasa por 100.000	Nº	Tasa por 100.000	Nº	Tasa por 100.000	Nº	Tasa por 100.000	Nº	Tasa por 100.000
TUTELAS ALTAS	259	102,4	298	119,5	258	104,3	329	129,8	239	93,1	256	97,7	260	97,2	215	78,8	293	105,2
AR ALTAS	269	106,4	67	26,9	181	73,2	419	165,3	400	155,7	342	130,5	373	139,5	385	141,0	421	151,2
AFA ALTAS	48	19,0	61	24,5	67	27,1	47	18,5	69	26,9	57	21,8	46	17,2	70	25,6	50	18,0
AFJ ALTAS	122	48,2	81	32,5	72	29,1	83	32,7	44	17,1	75	28,6	66	24,7	112	41,0	71	25,5
AUTOS ADOPCIÓN	30	11,9	67	26,9	79	31,9	54	21,3	48	18,7	52	19,8	45	16,8	46	16,9	47	16,9

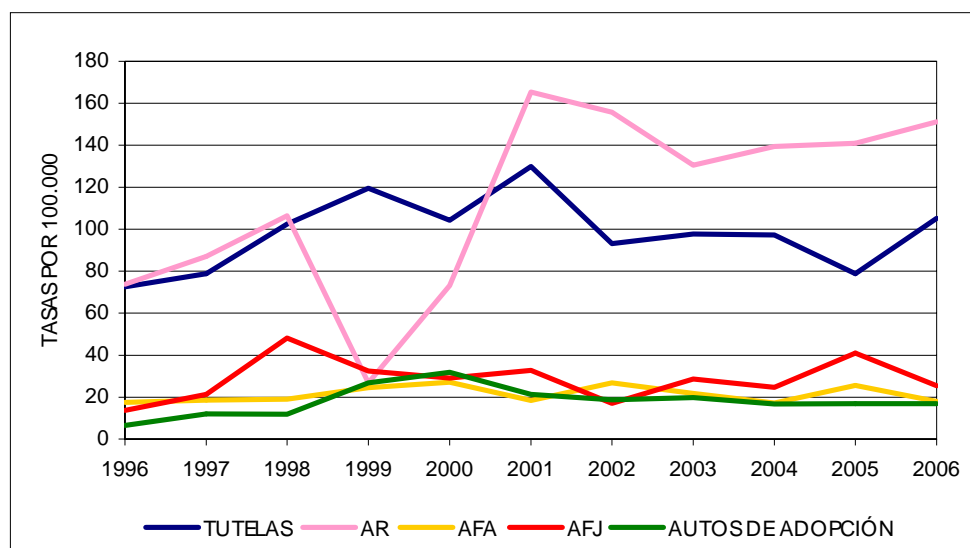

- El número de altas en tutelas recupera en 2006 la tendencia ascendente rota en 2005 por una caída puntual.
- El número de altas en acogimientos residenciales continúa la tendencia el alza que se mantiene desde 2003.
- Tanto el número del altas en acogimientos familiares administrativos como en acogimientos familiares judiciales continúan con pequeñas oscilaciones año tras año sin definir ninguna tendencia.
- El número de autos de adopción se mantiene estable en 17 por cien mil desde el año 2004.

TOTAL MEDIDAS DE PROTECCIÓN A LA INFANCIA ADOPTADAS EN MURCIA

	1998		1999		2000		2001		2002		2003		2004		2005		2006	
	Nº	Tasa por 100.000	Nº	Tasa por 100.000	Nº	Tasa por 100.000	Nº	Tasa por 100.000	Nº	Tasa por 100.000	Nº	Tasa por 100.000	Nº	Tasa por 100.000	Nº	Tasa por 100.000	Nº	Tasa por 100.000
TUTELAS	1007	398,3	1067	427,9	1141	461,4	1323	521,9	1401	545,5	1462	558,0	1582	591,5	1680	615,4	1860	667,9
AR	126	49,8	20	8,0	38	15,4	85	33,5	140	54,5	172	65,7	187	69,9	147	53,9	250	89,8
AFA	253	100,1	280	112,3	292	118,1	308	121,5	322	125,4	353	134,7	SD	SD	748	274,0	753	270,4
AFJ	584	231,0	665	266,7	737	298,0	820	323,5	864	336,4	939	358,4	1.005	375,7	1.044	382,5	1.155	414,8

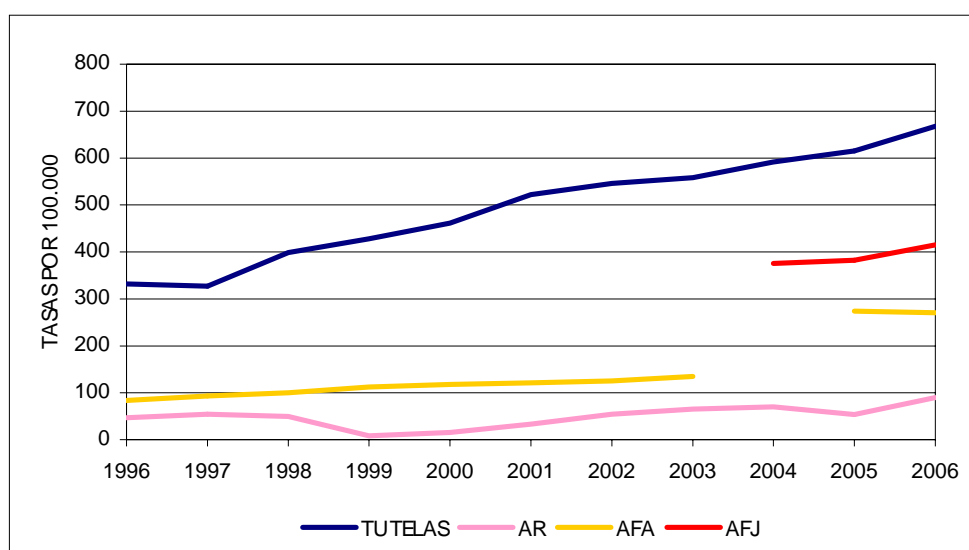

- El número total de tutelas mantiene, a lo largo de toda la serie, una línea ascendente.
- El número total de acogimientos residenciales retoma de nuevo la línea ascendente de años anteriores, haciendo de la caída de 2005 un hecho puntual.

Comunidad Foral de Navarra

ALTAS EN MEDIDAS DE PROTECCIÓN A LA INFANCIA EN LA COMUNIDAD FORAL DE NAVARRA																		
	1998		1999		2000		2001		2002		2003		2004		2005		2006	
	Nº	Tasa por 100.000	Nº	Tasa por 100.000	Nº	Tasa por 100.000	Nº	Tasa por 100.000	Nº	Tasa por 100.000	Nº	Tasa por 100.000	Nº	Tasa por 100.000	Nº	Tasa por 100.000	Nº	Tasa por 100.000
TUTELAS ALTAS	9	9,6	8	8,7	22	24,1	28	30,1	17	18,1	27	28,1	26	28,6	29	29,0	38	37,3
AR ALTAS	45	48,2	39	42,4	42	46,0	34	36,5	38	40,4	78	81,3	134	136,9	200	200,3	175	171,8
AFA ALTAS	32	34,3	11	12,0	25	27,4	25	26,8	21	22,3	33	34,4	31	31,7	28	28,0	34	33,4
AFJ ALTAS	17	18,2	15	16,3	11	12,1	17	18,2	18	19,1	12	12,5	13	13,3	19	19,0	14	13,7
AUTOS ADOPCIÓN	7	7,5	3	3,3	5	5,5	2	2,1	8	8,5	7	7,3	4	4,1	9	9,0	10	9,8

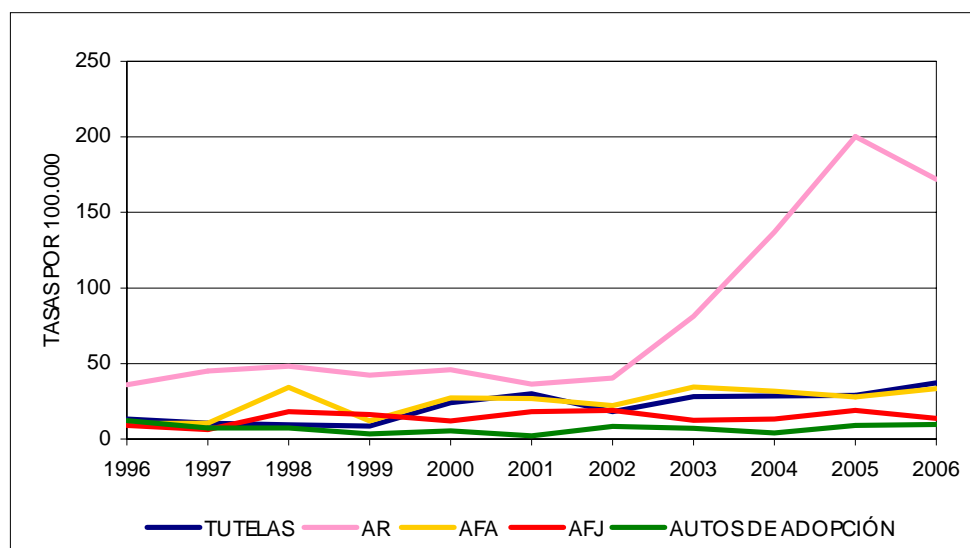

- El número de altas en acogimientos residenciales, tras varios años de fuerte subida, cae en el año 2006, aunque se trate de una caída moderada en comparación al ritmo de las subidas.
- El resto de los indicadores mantiene una estabilidad a lo largo de los años.

TOTAL MEDIDAS DE PROTECCIÓN A LA INFANCIA ADOPTADAS EN LA COMUNIDAD FORAL DE NAVARRA																		
	1998		1999		2000		2001		2002		2003		2004		2005		2006	
	Nº	Tasa por 100.000	Nº	Tasa por 100.000	Nº	Tasa por 100.000	Nº	Tasa por 100.000	Nº	Tasa por 100.000	Nº	Tasa por 100.000	Nº	Tasa por 100.000	Nº	Tasa por 100.000	Nº	Tasa por 100.000
TUTELAS	0	---	0	---	0	---	80	85,9	93	98,8	108	112,6	125	127,7	85	85,1	60	58,9
AR	168	180,1	139	151,1	122	133,7	116	124,5	107	113,6	135	140,7	135	137,9	162	162,2	SD	SD
AFA	73	78,2	77	83,7	80	87,7	87	93,4	76	80,7	97	101,1	118	120,5	126	126,2	127	124,7
AFJ	105	112,5	120	130,4	131	143,6	148	158,9	166	176,3	178	185,5	191	195,1	210	210,3	101	99,1

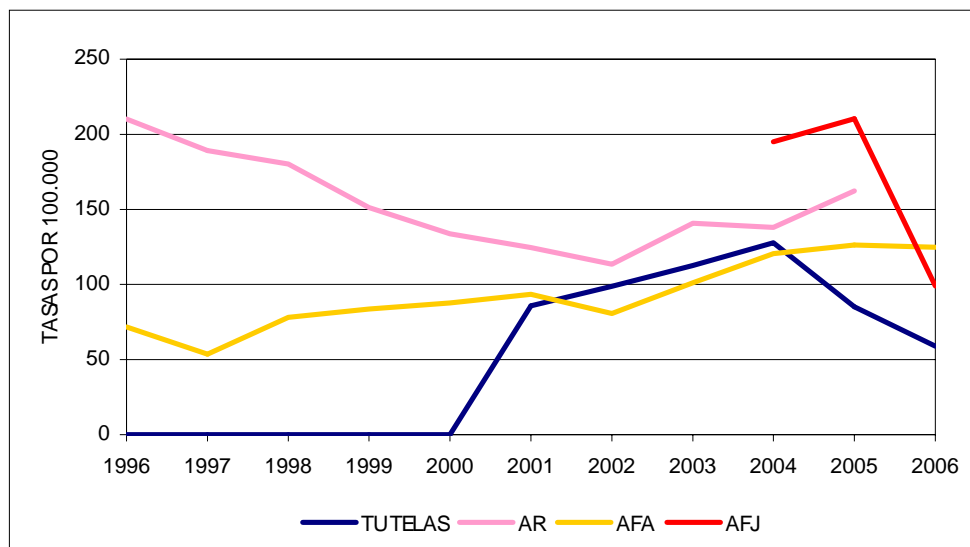

- El número total de tutelas de 2006 confirma la tendencia descendente que apuntaba el año 2005.
- El número total de acogimientos familiares administrativos se mantiene estable en los tres últimos años tras varios años de ascenso.

País Vasco

ALTAS EN MEDIDAS DE PROTECCIÓN A LA INFANCIA EN EL PAÍS VASCO																		
	1998		1999		2000		2001		2002		2003		2004		2005		2006	
	Nº	Tasa por 100.000	Nº	Tasa por 100.000	Nº	Tasa por 100.000	Nº	Tasa por 100.000	Nº	Tasa por 100.000	Nº	Tasa por 100.000	Nº	Tasa por 100.000	Nº	Tasa por 100.000	Nº	Tasa por 100.000
TUTELAS ALTAS	179	54,2	132	41,1	117	37,2	278	89,5	246	79,9	(1) 130	63,7	244	79,1	277	89,5	524	168,2
AR ALTAS	444	134,4	454	141,4	326	103,7	516	166,2	410	133,1	571	185,6	630	204,2	657	212,2	787	252,6
AFA ALTAS	60	18,2	100	31,1	91	28,9	67	21,6	104	33,8	80	26,0	80	25,9	85	27,5	91	29,2
AFJ ALTAS	85	25,7	32	10,0	16	5,1	29	9,3	38	12,3	66	21,5	44	14,3	35	11,3	30	9,6
AUTOS ADOPCIÓN	46	13,9	50	15,6	13	4,1	31	10,0	(2) 10	6,8	29	9,4	22	7,1	23	7,4	26	8,3

(1) Sin datos de Guipúzcoa.

(2) Sin datos de Vizcaya.

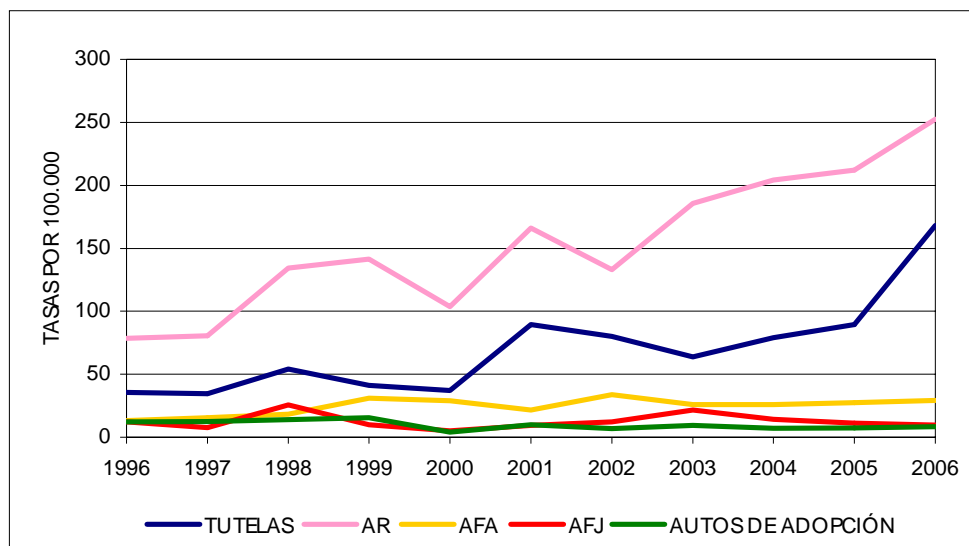

- El número de altas en tutelas y en acogimientos residenciales aumenta para cada año que pasa, alcanzando en 2006 su tasa más alta.
- El número de altas en acogimientos familiares administrativos y acogimientos familiares judiciales y autos de adopción no sufre modificaciones en los últimos años.

TOTAL MEDIDAS DE PROTECCIÓN A LA INFANCIA ADOPTADAS EN EL PAÍS VASCO

	1998		1999		2000		2001		2002		2003		2004		2005		2006	
	Nº	Tasa por 100.000	Nº	Tasa por 100.000	Nº	Tasa por 100.000	Nº	Tasa por 100.000	Nº	Tasa por 100.000	Nº	Tasa por 100.000	Nº	Tasa por 100.000	Nº	Tasa por 100.000	Nº	Tasa por 100.000
TUTELAS	523	158,3	500	155,7	582	185,1	655	210,9	847	275,0	977	317,6	841	272,7	920	299,1	1171	375,9
AR	1610	487,3	1733	539,8	(1) 273	130,3	634	204,2	740	240,2	(3) 694	225,6	821	266,2	785	253,5	855	274,5
AFA	222	67,2	229	71,3	(2) 91	60,6	(2) 88	59,3	295	95,8	323	105,0	342	110,9	335	108,2	317	101,8
AFJ	315	95,3	300	93,4	(2) 159	105,9	(2) 177	119,3	354	114,9	(1) 245	120,1	346	112,2	361	116,6	356	114,3

(1) Sin datos de Guipúzcoa.

(2) Sin datos de Vizcaya.

(3) El dato facilitado por Vizcaya incluye solamente menores. Si contabilizamos los jóvenes serían un total de 457.

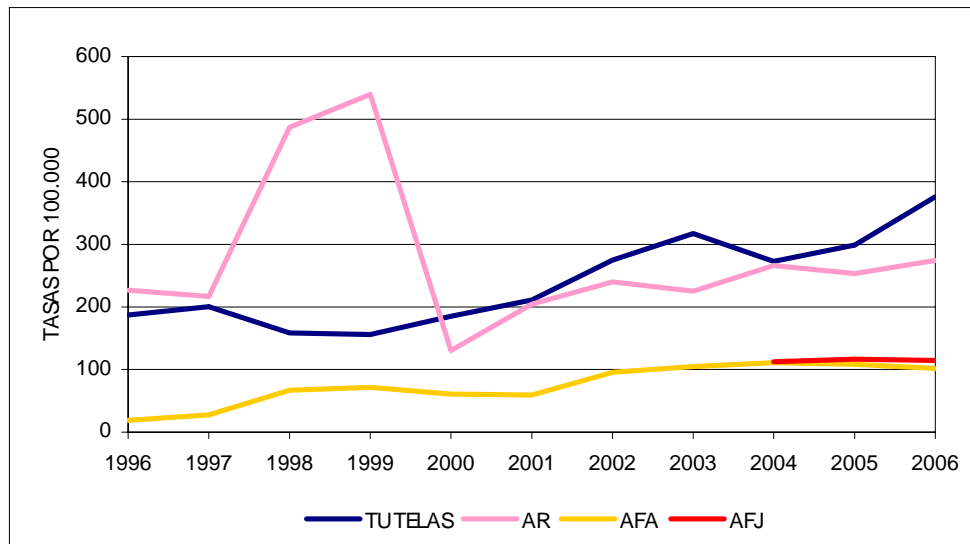

- El número total de tutelas tiene en este año la subida más fuerte de toda la serie, alcanzando además la cota más alta con 375 niños por cada cien mil.
- El número de acogimientos residenciales, a base de pequeñas subidas y bajadas, va aumentando ligeramente al paso de los años, pasando de 130 a 275 niños por cada cien mil en seis años.
- El número total de acogimientos familiares administrativos se mantiene estable los últimos cinco años.

Comunidad Autónoma de La Rioja

ALTAS EN MEDIDAS DE PROTECCIÓN A LA INFANCIA EN LA RIOJA																		
	1998		1999		2000		2001		2002		2003		2004		2005		2006	
	Nº	Tasa por 100.000	Nº	Tasa por 100.000	Nº	Tasa por 100.000	Nº	Tasa por 100.000	Nº	Tasa por 100.000	Nº	Tasa por 100.000	Nº	Tasa por 100.000	Nº	Tasa por 100.000	Nº	Tasa por 100.000
TUTELAS ALTAS	24	53,3	32	72,3	34	77,7	24	54,1	23	51,1	29	63,1	36	80,8	45	93,9	64	131,0
AR ALTAS	82	182,0	78	176,3	64	146,2	69	155,4	72	160,0	65	141,4	63	134,0	63	131,5	70	143,3
AFA ALTAS	31	68,8	18	40,7	21	48,0	14	31,5	21	46,7	16	34,8	27	57,4	29	60,5	27	55,3
AFJ ALTAS	5	11,1	4	9,0	16	36,6	4	9,0	2	4,4	2	4,3	11	23,4	4	8,3	6	12,3
AUTOS ADOPCIÓN	11	24,4	8	18,1	7	16,0	17	38,3	7	15,6	4	8,7	5	10,6	15	31,3	6	12,3

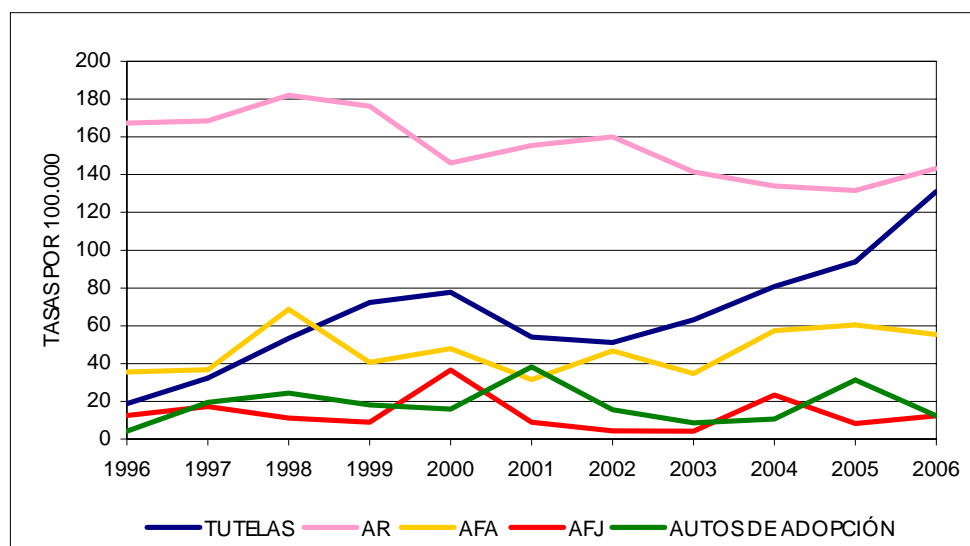

- El número de altas en tutelas sigue una línea ascendente a lo largo de toda la serie, aunque es más fuerte en este último año.
- El número de altas en acogimientos residenciales frena en 2006 la tendencia descendente de los últimos años, tornándose casi en una tendencia estable en torno a 135 por cien mil.
- El número de altas en acogimientos familiares administrativos sufre oscilaciones a lo largo de toda la serie, que se vuelve más estable en los últimos tres años.
- El número de altas en acogimiento familiar judicial y el número de autos de adopción se mantienen oscilantes a lo largo de toda la serie, siempre por debajo de 40 por cien mil.

TOTAL MEDIDAS DE PROTECCIÓN A LA INFANCIA ADOPTADAS EN LA RIOJA

	1998		1999		2000		2001		2002		2003		2004		2005		2006	
	Nº	Tasa por 100.000	Nº	Tasa por 100.000	Nº	Tasa por 100.000	Nº	Tasa por 100.000	Nº	Tasa por 100.000	Nº	Tasa por 100.000	Nº	Tasa por 100.000	Nº	Tasa por 100.000	Nº	Tasa por 100.000
TUTELAS	47	104,3	70	158,2	89	203,4	78	175,7	76	168,9	78	169,6	86	187,2	97	202,4	120	245,6
AR	121	268,5	126	284,8	112	255,9	88	198,2	88	195,5	91	197,9	90	191,5	91	189,9	SD	SD
AFA	63	139,8	67	151,4	64	146,2	62	139,7	64	142,2	69	150,1	76	161,7	77	160,7	84	172,0
AFJ	53	117,6	57	128,8	73	166,8	77	173,5	79	175,5	81	176,1	35	74,5	33	68,9	33	67,6

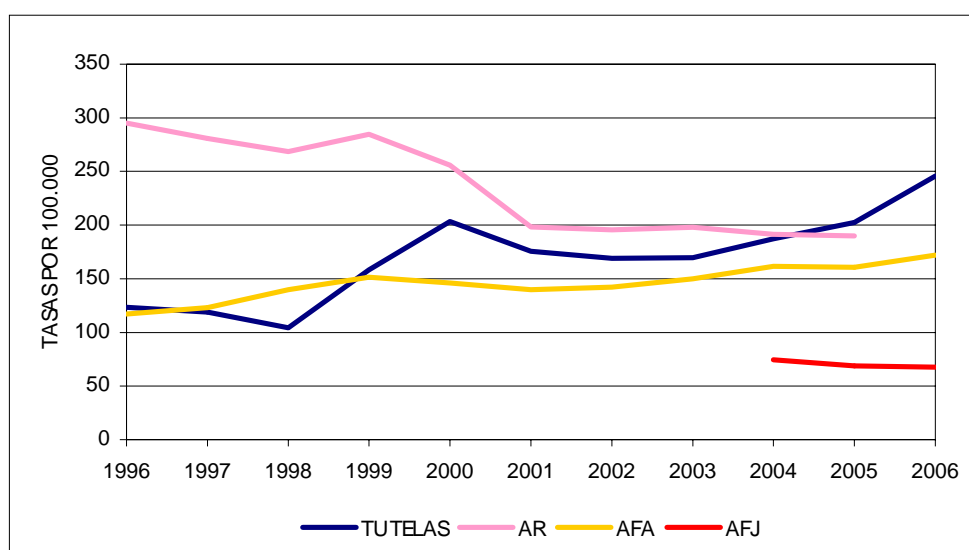

- El número total de tutelas continúa la línea ascendente en 2006 aunque la subida es más fuerte que en los años anteriores.
- El número total de acogimientos familiares administrativos continúa la subida moderada que arrastra de años anteriores.

Ciudades Autónomas de Ceuta y Melilla

ALTAS EN MEDIDAS DE PROTECCIÓN A LA INFANCIA EN LAS CIUDADES AUTÓNOMAS DE CEUTA Y MELILLA																		
	1998		1999		2000		2001		2002		2003		2004		2005		2006	
	Nº	Tasa por 100.000	Nº	Tasa por 100.000	Nº	Tasa por 100.000	Nº	Tasa por 100.000	Nº	Tasa por 100.000	Nº	Tasa por 100.000	Nº	Tasa por 100.000	Nº	Tasa por 100.000	Nº	Tasa por 100.000
TUTELAS ALTAS	95	262,0	20	111,3	310	864,2	257	713,5	210	591,1	213	604,3	157	447,7	150	448,9	176	511,0
AR ALTAS	148	408,1	173	963,1	535	1.491,4	1082	3.003,9	241	678,4	780	2.213,0	948	2.703,1	(1) 256	1.497,0	(1) 66	391,4
AFA ALTAS	34	93,8	19	105,8	28	78,1	41	113,8	39	109,8	30	85,1	39	111,2	50	143,9	41	119,0
AFJ ALTAS	7	19,3	5	27,8	14	39,0	14	38,9	33	92,9	(1) 4	22,8	(1) 11	63,4	22	63,3	(2) 6	34,1
AUTOS ADOPCIÓN	SD	SD	4	22,3	12	33,5	7	19,4	(2) 21	117,8	(1) 2	(1) 11,4	1	5,8	22	63,3	12	34,8

No se dispone de datos de Melilla del segundo semestre de 1998 ni del año 1999 completo.

(1) Sin datos de Melilla.

(2) Sin datos de Ceuta.

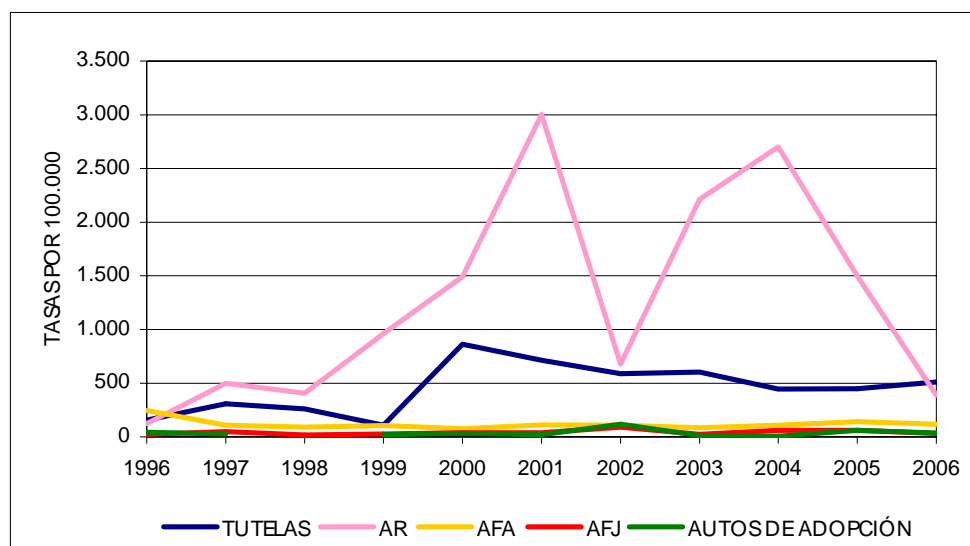

• La falta de datos hace imposible el análisis de los datos.

TOTAL MEDIDAS DE PROTECCIÓN A LA INFANCIA ADOPTADAS EN LAS CIUDADES AUTÓNOMAS DE CEUTA Y MELILLA

	1998		1999		2000		2001		2002		2003		2004		2005		2006	
	Nº	Tasa por 100.000	Nº	Tasa por 100.000	Nº	Tasa por 100.000	Nº	Tasa por 100.000	Nº	Tasa por 100.000	Nº	Tasa por 100.000	Nº	Tasa por 100.000	Nº	Tasa por 100.000	Nº	Tasa por 100.000
TUTELAS	300	827,2	94	523,3	802	2.235,7	439	1.218,8	466	1.311,7	453	1.285,2	526	1.499,8	335	964,0	410	1.190,3
AR	86	237,1	38	211,5	1250	3.484,5	817	2.268,2	825	2.322,2	(2) 226	1.274,4	(2) 236	1.331,7	(1) 88	514,6	(1) 121	717,5
AFA	189	521,1	63	350,7	113	315,0	86	238,8	91	256,2	103	292,2	119	339,3	169	486,3	68	403,2
AFJ	72	198,5	36	200,4	55	153,3	132	366,5	165	464,4	(1) 59	336,9	(1) 70	403,5	(1) 71	415,2	SD	SD

No se dispone de datos de Melilla del segundo semestre de 1998 ni del año 1999 completo.

(1) Sin datos de Melilla.

(2) Sin datos de Ceuta.

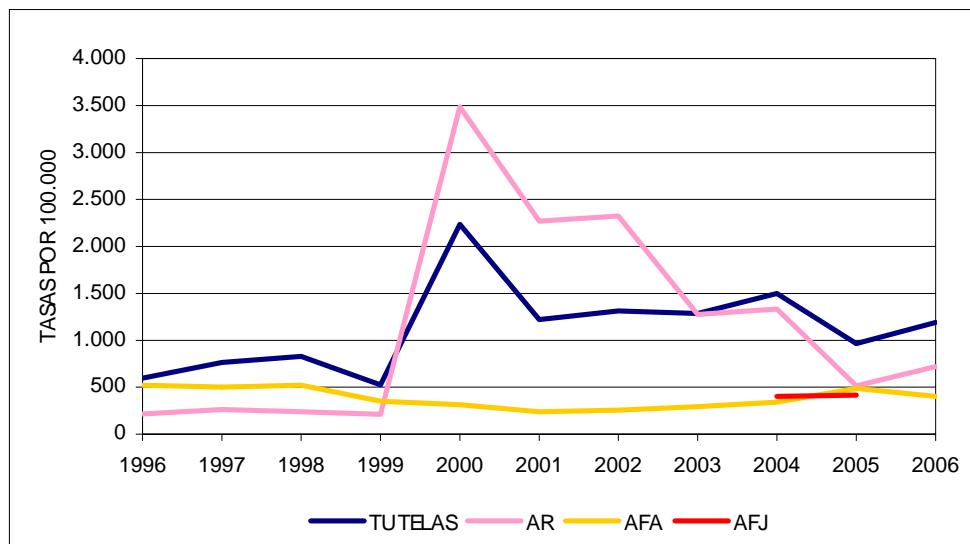

• La ausencia de datos no nos permite comparar los datos y estudiar la evolución de éstos.

8. **ADOPCIONES INTERNACIONALES**

Solicitudes de valoración de idoneidad para adopción internacional presentadas anualmente

La tasa de los hogares que solicitan la adopción de un niño se mantiene estable los tres últimos años, siendo de 78 hogares por cada cien mil en este último año.

La Comunidad Valenciana desbanca a Cataluña como la comunidad con mayor número de solicitudes en el último año. La Navarra y el País Vasco ocupan el tercer y cuarto puesto en el ranking, con más de 90 solicitudes por cada cien mil hogares.

En la parte inferior del ranking se encuentran Asturias, Melilla, Murcia y La Rioja, que no llegan a las 50 solicitudes por cien mil hogares.

ADOPCIÓN INTERNACIONAL: NUEVAS SOLICITUDES POR COMUNIDAD AUTÓNOMA

	2000		2001		2002		2003		2004		2005		2006	
	Nº	Tasa por 100.000 hogares	Nº	Tasa por 100.000 hogares	Nº	Tasa por 100.000 hogares	Nº	Tasa por 100.000 hogares	Nº	Tasa por 100.000 hogares	Nº	Tasa por 100.000 hogares	Nº	Tasa por 100.000 hogares
ANDALUCÍA	691	31,4	921	41,6	830	36,7	1.031	44,2	1.469	61,7	SD	SD	1.632	66,5
ARAGÓN	184	44,2	221	50,3	227	51,7	327	74,5	325	72,9	367	82,0	277	61,9
ASTURIAS	78	22,9	60	17,2	73	20,6	92	25,2	123	32,6	168	43,7	141	36,7
BALEARES	208	68,8	138	44,2	137	41,9	175	51,7	229	65,6	266	73,9	235	65,3
CANARIAS	224	44,3	262	49,1	245	41,6	355	57,4	456	72,5	513	81,0	550	86,9
CANTABRIA	42	25,1	63	36,2	76	42,0	77	42,0	118	64,3	160	88,7	169	93,6
CASTILLA Y LEÓN	197	23,1	262	29,4	262	29,7	353	38,9	528	56,2	622	67,4	561	60,8
CASTILLA LA MANCHA	152	27,4	237	42,0	227	39,7	286	48,3	365	58,6	441	68,2	449	69,5
CATALUÑA	1.660	77,2	1.892	85,4	2.111	91,8	2.939	125,1	3.168	131,8	2.588	103,4	2.493	99,6
C. VALENCIANA	670	48,9	785	55,8	641	44,3	670	44,0	954	60,8	1.077	67,2	1.614	100,7
EXTREMADURA	104	30,0	126	35,3	85	23,6	176	46,9	182	48,6	274	74,4	223	60,5
GALICIA	136	16,4	207	24,2	303	33,8	293	33,3	651	75,0	658	73,8	659	73,9
MADRID	917	53,4	1.097	61,4	678	36,7	1.008	53,3	1.345	69,4	1.660	84,2	1.691	85,8
MURCIA	80	22,1	88	23,5	103	27,2	134	35,6	191	47,6	187	43,0	233	53,6
NAVARRA	98	53,2	91	48,8	132	72,1	159	86,6	173	93,3	175	91,7	173	90,6
PAÍS VASCO	402	61,0	527	78,0	584	83,4	676	97,0	702	97,5	647	88,4	666	91,0
LA RIOJA	18	20,7	21	23,1	21	23,1	41	42,8	53	51,8	62	59,5	57	54,7
CEUTA	2	10,1	3	15,1	0	---	5	23,5	7	36,8	2	10,5	11	57,8
MELILLA	3	16,2	7	37,7	7	38,1	14	70,1	15	84,1	11	61,6	9	50,4
TOTALES	5.866	44,8	7.008	52,0	6.742	48,7	8.811	62,1	11.054	76,1	9.878	79,6	11.843	79,7

**ADOPCIÓN INTERNACIONAL: NUEVAS SOLICITUDES POR COMUNIDAD AUTÓNOMA.
2006**

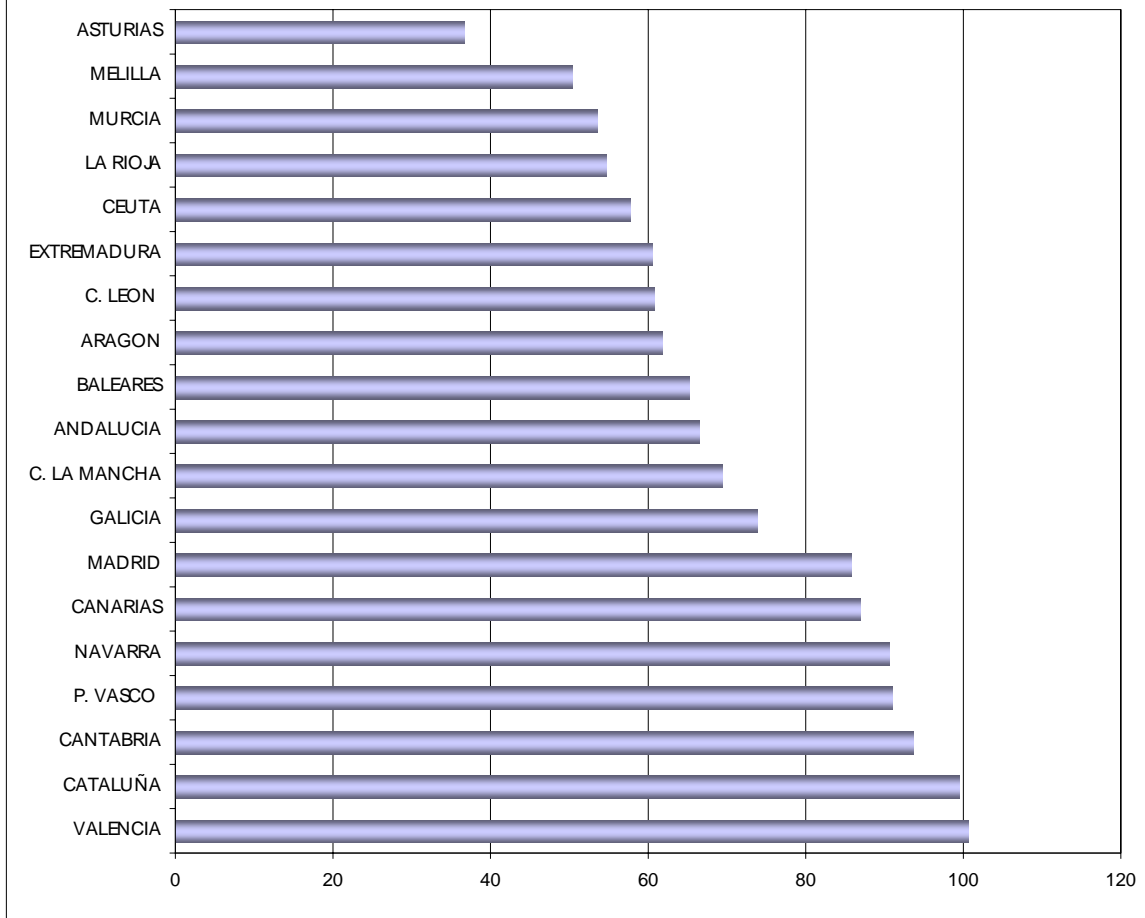

Solicitudes pendientes de valoración de idoneidad al final del período analizado

La media nacional de solicitudes pendientes de valoración está en 47 hogares por cada cien mil, cifra prácticamente igual a la del año anterior.

Las tasas más altas corresponden a Andalucía y a la Navarra, que superan los 70 por cien mil; en el otro extremo tenemos a Canarias y Murcia que no superan el 15 por cien mil.

ADOPCIÓN INTERNACIONAL: TOTAL SOLICITUDES PENDIENTES POR COMUNIDAD AUTÓNOMA A 31 DE DICIEMBRE

	1999		2000		2001		2002		2003		2004		2005		2006	
	Nº	Tasa por 100.000 hogares	Nº	Tasa por 100.000 hogares	Nº	Tasa por 100.000 hogares	Nº	Tasa por 100.000 hogares	Nº	Tasa por 100.000 hogares	Nº	Tasa por 100.000 hogares	Nº	Tasa por 100.000 hogares	Nº	Tasa por 100.000 hogares
ANDALUCÍA	951	44,3	1.111	50,4	1.213	54,8	728	32,2	824	35,3	1.439	60,4	1.742	71,0	2.206	89,9
ARAGÓN	93	23,1	148	35,5	84	19,1	59	13,4	163	37,1	157	35,2	179	40,0	92	20,5
ASTURIAS	36	10,3	28	8,2	6	1,7	26	7,4	58	15,9	130	34,5	236	61,4	140	36,4
BALEARES	257	90,1	129	42,7	SD	SD	196	59,9	5	1,5	20	5,7	64	17,8	160	44,4
CANARIAS	89	17,8	169	33,4	188	35,2	213	36,2	363	58,7	294	46,7	253	40,0	70	11,1
CANTABRIA	30	18,7	26	15,5	38	21,8	27	14,9	45	24,6	77	42,0	117	64,8	96	53,2
CASTILLA Y LEÓN	76	9,3	116	13,6	117	13,1	146	16,5	210	23,2	221	23,5	205	22,2	237	25,7
CASTILLA LA MANCHA	324	60,7	316	57,0	48	8,5	57	10,0	134	22,6	179	28,7	216	33,4	216	33,4
CATALUÑA	446	21,4	483	22,5	SD	SD	SD	SD	2.876	122,4	SD	SD	SD	SD	SD	SD
C. VALENCIANA	443	33,4	421	30,7	549	39,0	487	33,7	1.157	76,0	824	52,5	715	44,6	839	52,4
EXTREMADURA	55	16,4	30	8,7	SD	SD	42	11,7	126	33,6	119	31,8	70	19,0	82	22,3
GALICIA	164	20,3	150	18,1	167	19,5	286	31,9	41	4,7	286	33,0	384	43,1	563	63,1
MADRID	130	7,9	295	17,2	622	34,8	1.300	70,4	324	17,1	0	---	272	13,8	518	26,3
MURCIA	15	4,3	14	3,9	30	8,0	70	18,5	41	10,9	117	29,2	137	31,5	33	7,6
NAVARRA	58	33,1	40	21,7	31	16,6	144	78,6	87	47,4	107	57,7	141	73,9	137	71,8
PAÍS VASCO	53	8,4	46	7,0	288	42,6	280	40,0	478	68,6	487	67,6	423	57,8	422	57,6
LA RIOJA	54	62,8	39	44,9	29	31,9	19	20,9	29	30,3	26	25,4	31	29,7	30	28,8
CEUTA	4	20,6	3	15,2	2	10,1	2	10,2	7	32,9	SD	SD	5	26,3	SD	SD
MELILLA	1	5,5	3	16,2	1	5,4	0	---	3	15,0	5	28,0	5	28,0	4	22,4
TOTALES	3.279	25,9	3.567	27,3	3.365	31,8	4.082	35,4	6.971	49,1	4.488	37,1	5.195	42,0	5.845	47,4

* Sin datos de Mallorca y Menorca.

** Sin datos de Menorca.

**ADOPCIÓN INTERNACIONAL: TOTAL SOLICITUDES PENDIENTES POR COMUNIDAD
AUTÓNOMA A 31 DE DICIEMBRE DE 2006**

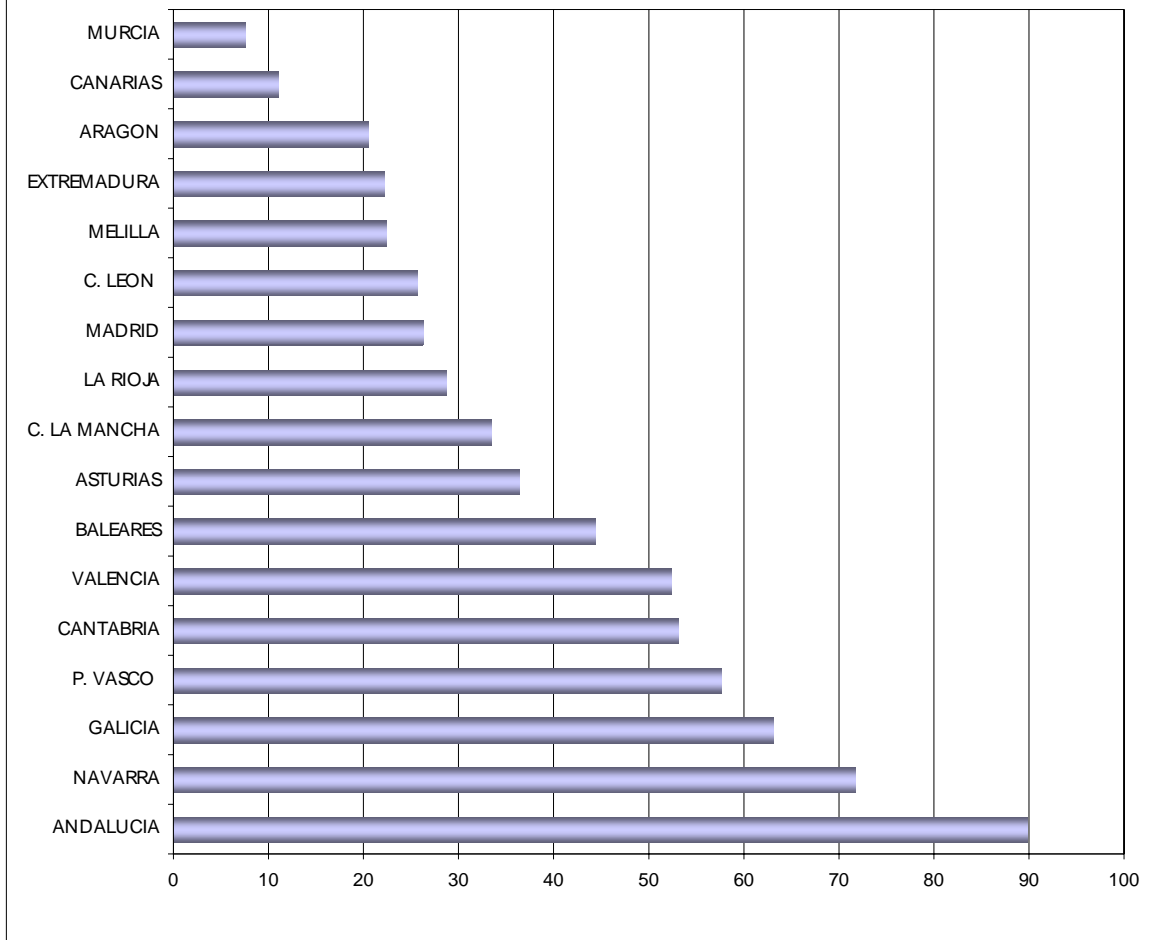

Informes de idóneos y no idóneos del año 2006 por comunidad autónoma

Durante el año 2006 se han emitido en España más de 9.500 informes psicosociales —lo que supone que más de 68 hogares por cada cien mil han recibido un informe—, de los que un 97% han sido idóneos para la adopción internacional.

La tasa más alta corresponde a Cantabria con más de 105 hogares por cada cien mil frente a los 12 por cien mil en Baleares.

ADOPCIÓN INTERNACIONAL: INFORMES IDÓNEOS Y NO IDÓNEOS POR COMUNIDAD AUTÓNOMA AÑO 2006

	TOTAL		IDÓNEOS*		NO IDÓNEOS*	
	ABS.	Tasa por 100.000 hogares	ABS.	% IDÓNEOS	ABS.	%NO IDÓNEOS
ANDALUCÍA	1.168	47,6	1.137	97,3	31	2,7
ARAGÓN	257	57,4	242	94,2	15	5,8
ASTURIAS	135	35,1	131	97,0	4	3,0
BALEARES	45	12,5	43	95,6	2	4,4
CANARIAS	112	17,7	112	100,0	0	---
CANTABRIA	190	105,3	190	100,0	0	---
CASTILLA Y LEÓN	564	61,1	560	99,3	4	0,7
CASTILLA LA MANCHA	429	66,4	408	95,1	21	4,9
CATALUÑA	2.081	83,1	2.052	98,6	29	1,4
C. VALENCIANA	1.153	72,0	1.076	93,3	77	6,7
EXTREMADURA	267	72,5	244	91,4	23	8,6
GALICIA	564	63,3	550	97,5	14	2,5
MADRID	1.445	73,3	1.427	98,8	18	1,2
MURCIA	200	46,0	191	95,5	9	4,5
NAVARRA	177	92,7	165	93,2	12	6,8
P. VASCO	645	88,1	633	98,1	12	1,9
LA RIOJA	57	54,7	56	98,2	1	1,8
CEUTA	8	42,0	7	87,5	1	12,5
MELILLA	11	61,6	11	100,0	0	---
TOTALES	9.508	68,7	9.235	97,1	273	2,9

* Distribución del total de los informes emitidos según sean idóneos o no.

TOTAL INFORMES DE ADOPCIÓN INTERNACIONAL ALTAS EN 2006

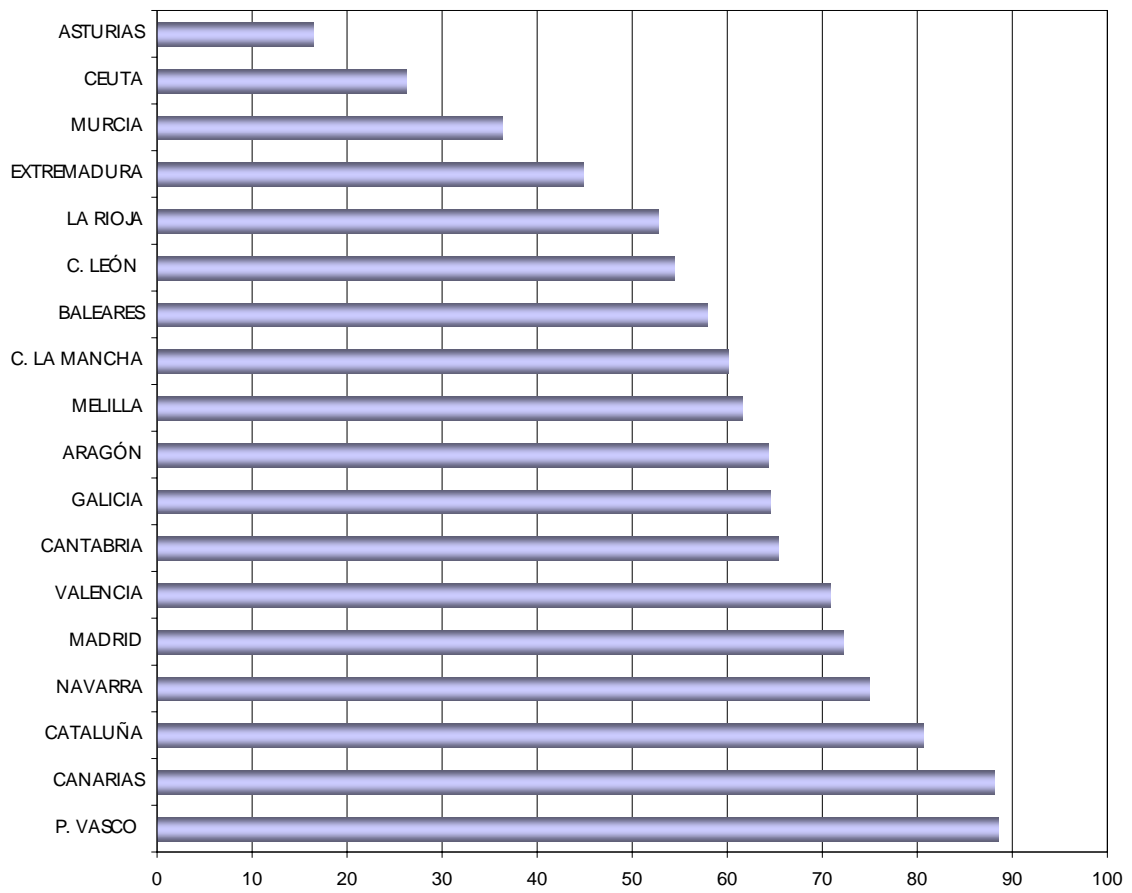

Certificados de idoneidad por países de origen

PAÍS DE ORIGEN	2002						2003						2004						2005						2006							
	TOTAL		ENT.PUB		ECAI		TOTAL		ENT.PUB		ECAI		TOTAL		ENT.PUB		ECAI		TOTAL		ENT.PUB		ECAI		TOTAL		ENT.PUB		ECAI			
	Tasa por 100.000	ABS	%	ABS	%	ABS	%	Tasa por 100.000	ABS	%	ABS	%	Tasa por 100.000	ABS	%	ABS	%	Tasa por 100.000	ABS	%	ABS	%	Tasa por 100.000	ABS	%	ABS	%	Tasa por 100.000	ABS	%	ABS	%
ALBANIA	0	0,0	0	0,0	0	0,0	6	0,1	0	0,0	6	100,0	12	0,1	0	0,0	12	100,0	12	0,1	0	0,0	12	100,0	12	0,1	0	0,0	12	100,0		
BOLIVIA	96	2,1	3	3,1	89	92,7	173	3,0	10	5,8	126	72,8	145	1,9	12	8,3	125	86,2	108	1,2	10	9,3	75	69,4	95	1,1	0	0,0	78	82,1		
BRASIL	53	1,1	5	9,4	48	90,6	47	0,8	13	27,7	31	66,0	49	0,6	8	16,3	41	83,7	37	0,4	3	8,1	16	43,2	60	0,7	16	26,7	26	43,3		
BULGARIA	370	8,0	16	4,3	326	88,1	213	3,7	22	10,3	159	74,6	89	1,2	14	15,7	73	82,0	54	0,6	16	29,6	17	31,5	12	0,1	1	8,3	8	66,7		
COLOMBIA	534	11,5	176	33,0	329	61,6	444	7,8	163	36,7	229	51,6	362	4,7	117	32,3	238	65,7	400	4,4	85	21,3	252	63,0	420	4,7	134	31,9	233	55,5		
COSTA RICA	11	0,2	7	63,6	4	36,4	11	0,2	8	72,7	2	18,2	9	0,1	4	44,4	3	33,3	3	0,0	0	0,0	1	33,3	5	0,1	2	40,0	2	40,0		
CHILE	32	0,7	31	96,9	1	3,1	16	0,3	10	62,5	3	18,8	9	0,1	5	55,6	4	44,4	4	0,0	2	50,0	2	25,0	6	0,1	4	66,7	1	16,7		
CHINA	552	11,9	221	40,0	296	53,6	1.738	30,5	604	34,8	885	50,9	3.473	45,0	1.144	32,9	2.223	64,0	4.956	54,6	1.105	22,3	2.711	54,7	5.389	60,0	1.283	23,8	3.117	57,8		
ECUADOR	15	0,3	2	13,3	13	86,7	5	0,1	0	0,0	0	0,0	1	0,0	0	0,0	1	100,0	4	0,0	3	75,0	1	25,0	0	0,0	0	0,0	0	0,0		
EL SALVADOR	77	1,7	15	19,5	61	79,2	45	0,8	10	22,2	17	37,8	14	0,2	7	50,0	7	50,0	21	0,2	6	28,6	13	61,9	19	0,2	0	0,0	7	36,8		
ETIOPÍA	37	0,8	18	48,6	19	51,4	203	3,6	75	36,9	126	62,1	351	4,5	122	34,8	228	65,0	438	4,8	117	26,7	165	37,7	688	7,4	43	6,4	483	72,3		
FILIPINAS	1	0,0	1	0,0	0	0,0	27	0,5	17	63,0	3	11,1	54	0,7	14	25,9	38	70,4	43	0,5	15	34,9	18	41,9	28	0,3	2	7,1	26	92,9		
GUATEMALA	21	0,5	0	0,0	21	100,0	8	0,1	2	25,0	6	75,0	1	0,0	0	0,0	1	100,0	14	0,2	0	0,0	3	21,4	9	0,1	0	0,0	0	0,0		
HAITI	33	0,7	33	100,0	0	0,0	26	0,5	20	76,9	1	3,8	8	0,1	0	0,0	8	100,0	27	0,3	2	7,4	1	3,7	42	0,5	0	0,0	0	0,0		
HONDURAS	105	2,3	28	26,7	77	73,3	43	0,8	14	32,6	18	41,9	42	0,5	13	31,0	28	66,7	16	0,2	4	25,0	8	50,0	6	0,1	0	0,0	6	100,0		
HUNGRÍA	7	0,2	4	57,1	2	28,6	2	0,0	0	0,0	0	0,0	12	0,2	2	16,7	10	83,3	25	0,3	0	0,0	0	0,0	19	0,2	0	0,0	18	94,7		
INDIA	92	2,0	1	1,1	91	98,9	80	1,4	3	3,8	61	76,3	95	1,2	15	15,8	70	73,7	169	1,9	2	1,2	135	79,9	42	0,5	1	2,4	40	95,2		
KAZAJSTÁN	0	0,0	0	0,0	0	0,0	25	0,4	4	16,0	21	84,0	36	0,5	16	44,4	19	52,8	163	1,8	57	35,0	30	18,4	142	1,6	71	50,0	20	14,1		
LITUANIA	0	0,0	0	0,0	0	0,0	6	0,1	1	16,7	1	16,7	17	0,2	3	17,6	14	82,4	25	0,3	4	16,0	19	76,0	3	0,0	0	0,0	3	100,0		
MADAGASCAR	24	0,5	16	66,7	8	33,3	38	0,7	20	52,6	17	44,7	29	0,4	18	62,1	11	37,9	6	0,1	3	50,0	0	0,0	5	0,1	1	20,0	0	0,0		
MARRUECOS	18	0,4	9	50,0	9	50,0	40	0,7	39	97,5	1	2,5	50	0,6	39	78,0	8	16,0	41	0,5	20	48,8	0	0,0	55	0,6	31	56,4	0	0,0		
MÉXICO	57	1,2	46	80,7	9	15,8	63	1,1	38	60,3	8	12,7	43	0,6	29	67,4	13	30,2	51	0,6	19	37,3	22	43,1	62	0,7	30	48,4	24	38,7		
MOLODAVIA	11	0,2	2	18,2	9	81,8	35	0,6	2	5,7	33	94,3	48	0,6	3	6,3	45	93,8	3	0,0	0	0,0	0	0,0	3	0,0	0	0,0	3	100,0		
NEPAL	49	1,1	32	65,3	16	32,7	105	1,8	55	52,4	26	24,8	142	1,8	62	43,7	71	50,0	129	1,4	30	23,3	37	28,7	334	3,7	80	24,0	240	71,9		
PANAMÁ	3	0,1	3	100,0	0	0,0	7	0,1	7	100,0	0	0,0	12	0,2	0	0,0	12	100,0	1	8,3	49	0,5	20	40,8	25	51,0	32	0,4	9	28,1	23	71,9
PERÚ	35	0,8	1	2,9	34	97,1	33	0,6	3	9,1	17	51,5	14	0,2	2	14,3	12	85,7	23	0,3	5	21,7	9	39,1	39	0,4	6	15,4	26	66,7		
REPÚBLICA DOMINICANA	85	1,8	0	0,0	80	94,1	115	2,0	1	0,9	92	80,0	8	0,1	2	25,0	6	75,0	16	0,2	4	25,0	12	75,0	0	0,0	0	0,0	0	0,0		
RUMANÍA	1.767	38,0	620	35,1	1.021	57,8	1.563	27,4	161	10,3	1.216	77,8	1.706	22,1	319	18,7	1.345	78,8	1.560	17,2	167	10,7	825	52,9	1.042	11,6	185	17,8	469	45,0		
RUSA	467	10,0	401	85,9	37	7,9	424	7,4	323	76,2	51	12,0	646	8,4	416	64,4	210	32,5	381	4,2	277	72,7	7	1,8	191	2,1	162	84,8	4	2,1		
UCRANIA	0	0,0	0	0,0	0	0,0	0	0,0	0	0,0	0	0,0	0	0,0	0	0,0	0	0,0	0	0,0	0	0,0	0	0,0	0	0,0	0	0,0	0	0,0		
CAMBOYA	0	0,0	0	0,0	0	0,0	0	0,0	0	0,0	0	0,0	0	0,0	0	0,0	0	0,0	0	0,0	0	0,0	0	0,0	0	0,0	0	0,0	0	0,0		
COSTA DE MARFIL	2	0,0	2	100,0	0	0,0	1	0,0	1	100,0	0	0,0	1	0,0	0	0,0	1	100,0	2	0,0	2	100,0	0	0,0	10	0,1	9	90,0	0	0,0		
EL CONGO	0	0,0	0	0,0	0	0,0	8	0,1	8	100,0	0	0,0	0	0,0	0	0,0	0	0,0	7	0,1	2	28,6	0	0,0	39	0,4	7	17,9	10	25,6		
NICARAGUA	0	0,0	0	0,0	0	0,0	0	0,0	0	0,0	0	0,0	1	0,0	0	0,0	1	100,0	2	0,0	0	0,0	0	0,0	11	0,1	3	27,3	1	9,1		
R. D. DEL CONGO	4	0,0	4	100,0	0	0,0	2	0,0	2	100,0	0	0,0	4	0,1	4	100,0	0	0,0	3	0,0	0	0,0	0	0,0	48	0,5	11	22,9	2	4,2		
SENEGAL	2	0,1	2	100,0	0	0,0	6	0,1	6	100,0	0	0,0	2	0,0	2	100,0	0	0,0	5	0,1	5	100,0	0	0,0	10	0,1	5	50,0	0	0,0		
OTROS PAÍSES	58	1,2	50	86,2	4	6,9	125	2,2	35	28,0	4	3,2	211	2,7	41	19,4	62	29,4	252	2,8	40	15,9	49	19,4	46	0,5	17	37,0	9	19,6		
TOTAL	4.653	100,0	1.783	38,3	2.605	56,0	5.707	100,0	1.703	29,8	3.159	55,4	7.718	100,0	2.466	32,0	4.927	63,8	9.074	100,0	2.042	22,5	4.498	49,6	8.981	100,0	2.131	23,7	4.909	54,7		

Adopciones por continentes de origen de los niños

ADOPCIONES INTERNACIONALES: TOTAL POR CONTINENTE DE ORIGEN DE LOS NIÑOS

	1998		1999		2000		2001		2002		2003		2004		2005		2006	
	ABS.	Tasa por 100.000 niños	ABS.	Tasa por 100.000 niños	ABS.	Tasa por 100.000 niños	ABS.	Tasa por 100.000 niños	ABS.	Tasa por 100.000 niños	ABS.	Tasa por 100.000 niños	ABS.	Tasa por 100.000 niños	ABS.	Tasa por 100.000 niños	ABS.	Tasa por 100.000 niños
América Latina	960	12,59	895	11,99	905	12,30	721	9,79	593	8,01	679	9,08	585	7,74	564	7,38	490	6,34
Asia	295	3,87	443	5,93	686	9,32	1.107	15,03	1.586	21,42	1.196	16,00	2.601	34,42	2.897	37,91	2.111	27,31
Europa Este	216	2,83	645	8,64	1.439	19,56	1.569	21,30	1.395	18,84	1.913	25,59	2.087	27,62	1.684	22,04	1.497	19,36
África	16	0,21	23	0,31	32	0,43	31	0,42	51	0,69	163	2,18	268	3,55	278	3,64	374	4,84
TOTAL	1.487	19,51	2.006	26,87	3.062	41,62	3.428	46,53	3.625	48,95	3.951	52,85	5.541	73,32	5.423	70,97	4.472	57,85

Fuente: Consulados españoles en el extranjero.

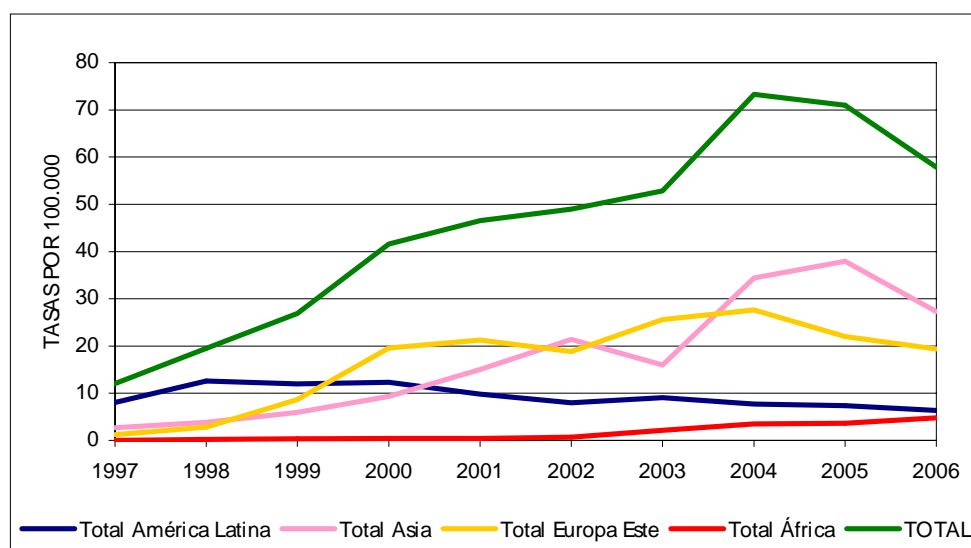

ADOPCIONES INTERNACIONALES: DISTRIBUCIÓN POR CONTINENTE DE ORIGEN DE LOS NIÑOS

	1998		1999		2000		2001		2002		2003		2004		2005		2006	
	ABS.	%	ABS.	%	ABS.	%	ABS.	%	ABS.	%	ABS.	%	ABS.	%	ABS.	%	ABS.	%
América Latina	960	64,56	895	44,62	905	29,56	721	21,03	593	16,36	679	17,19	585	10,56	564	10,40	490	10,96
Asia	295	19,84	443	22,08	686	22,40	1.107	32,29	1.586	43,75	1.196	30,27	2.601	46,94	2.897	53,42	2.111	47,20
Europa Este	216	14,53	645	32,15	1.439	47,00	1.569	45,77	1.395	38,48	1.913	48,42	2.087	37,66	1.684	31,05	1.497	33,47
África	16	1,08	23	1,15	32	1,05	31	0,90	51	1,41	163	4,13	268	4,84	278	5,13	374	8,36
TOTAL	1.487	100,0	2.006	100,0	3.062	100,0	3.428	100,0	3.625	100,0	3.951	100,0	5.541	100,0	5.423	100,0	4.472	100,0

Adopciones por continentes y países de origen de los niños. América latina

ADOPCIONES INTERNACIONALES: NIÑOS PROCEDENTES DE AMÉRICA LATINA POR PAÍSES

	1998		1999		2000		2001		2002		2003		2004		2005		2006	
	ABS.	Tasa por 100.000 niños	ABS.	Tasa por 100.000 niños	ABS.	Tasa por 100.000 niños	ABS.	Tasa por 100.000 niños	ABS.	Tasa por 100.000 niños	ABS.	Tasa por 100.000 niños	ABS.	Tasa por 100.000 niños	ABS.	Tasa por 100.000 niños	ABS.	Tasa por 100.000 niños
BOLIVIA	31	0,41	59	0,79	66	0,90	18	0,24	76	1,03	126	1,69	92	1,22	89	1,16	21	0,27
BRASIL (1)	40	0,52	26	0,35	25	0,34	11	0,15	7	0,09	22	0,29	18	0,24	26	0,34	19	0,25
CHILE	23	0,30	14	0,19	4	0,05	20	0,27	18	0,24	14	0,19	20	0,26	15	0,20	11	0,14
COLOMBIA	393	5,16	361	4,84	414	5,63	319	4,33	271	3,66	285	3,81	256	3,39	240	3,14	260	3,36
COSTA RICA	42	0,55	22	0,29	19	0,26	25	0,34	11	0,15	15	0,20	10	0,13	6	0,08	1	0,01
ECUADOR	3	0,04	0	---	21	0,29	16	0,22	10	0,14	6	0,08	2	0,03	4	0,05	5	0,06
EL SALVADOR	8	0,10	14	0,19	14	0,19	27	0,37	19	0,26	31	0,41	22	0,29	16	0,21	19	0,25
GUATEMALA	75	0,98	70	0,94	90	1,22	46	0,62	28	0,38	8	0,11	3	0,04	0	---	6	0,08
HAITÍ	0	---	0	---	0	---	3	0,04	1	0,01	17	0,23	36	0,48	24	0,31	15	0,19
HONDURAS	10	0,13	17	0,23	8	0,11	17	0,23	16	0,22	14	0,19	31	0,41	21	0,27	5	0,06
MÉXICO	90	1,18	107	1,43	79	1,07	92	1,25	58	0,78	50	0,67	17	0,22	33	0,43	35	0,45
NICARAGUA	34	0,45	32	0,43	23	0,31	15	0,20	3	0,04	4	0,05	1	0,01	1	0,01	2	0,03
PANAMÁ	4	0,05	3	0,04	2	0,03	0	---	4	0,05	4	0,05	3	0,04	3	0,04	41	0,53
PERÚ	151	1,98	126	1,69	99	1,35	71	0,96	42	0,57	50	0,67	50	0,66	66	0,86	41	0,53
R. DOMINICANA	49	0,64	34	0,46	41	0,56	36	0,49	29	0,39	33	0,44	24	0,32	20	0,26	9	0,12
VENEZUELA	7	0,09	10	0,13	0	---	5	0,07	0	---	0	---	0	---	0	---	0	---
América Latina	960	12,59	895	11,99	905	12,30	721	9,79	593	8,01	679	9,08	585	7,74	564	7,38	490	6,34

Fuente: Consulados españoles en el extranjero.

(1) Los datos de Brasil para el año 2002 son datos incompletos

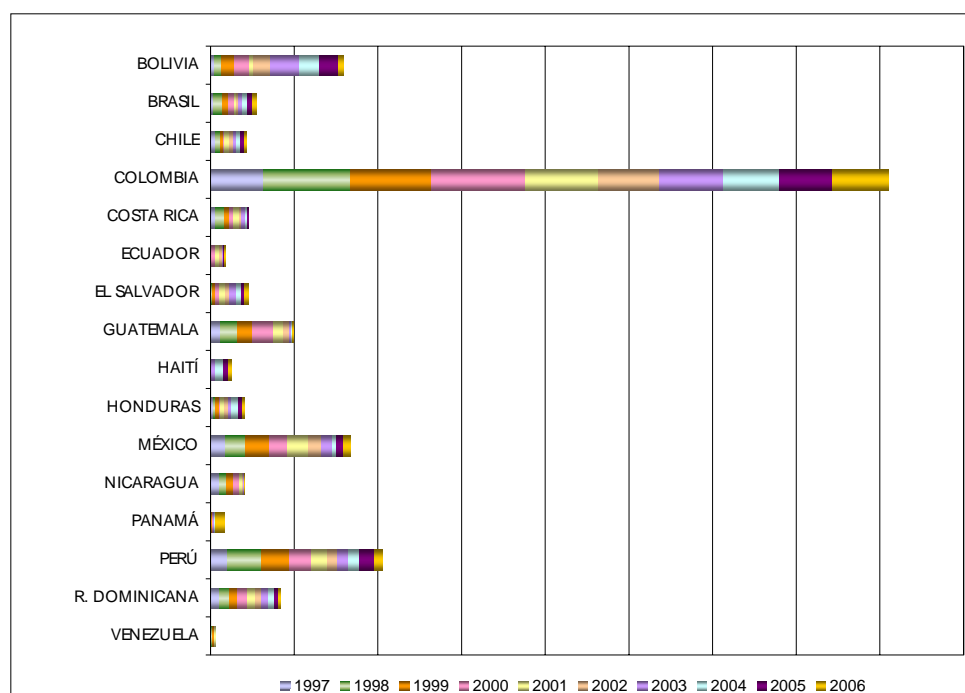

NOTA: Cada color representa la tasa por 100.000 niños del año correspondiente para ese país.

ADOPCIONES INTERNACIONALES: NIÑOS PROCEDENTES DE AMÉRICA LATINA. DISTRIBUCIÓN POR PAÍSES

	1998		1999		2000		2001		2002		2003		2004		2005		2006	
	ABS.	%	ABS.	%	ABS.	%	ABS.	%	ABS.	%	ABS.	%	ABS.	%	ABS.	%	ABS.	%
BOLIVIA	31	3,23	59	6,59	66	7,29	18	2,50	76	12,82	126	18,56	92	15,73	89	15,78	21	4,29
BRASIL (1)	40	4,17	26	2,91	25	2,76	11	1,53	7	1,18	22	3,24	18	3,08	26	4,61	19	3,88
CHILE	23	2,40	14	1,56	4	0,44	20	2,77	18	3,04	14	2,06	20	3,42	15	2,66	11	2,24
COLOMBIA	393	40,94	361	40,34	414	45,75	319	44,24	271	45,70	285	41,97	256	43,76	240	42,55	260	53,06
COSTA RICA	42	4,38	22	2,46	19	2,10	25	3,47	11	1,85	15	2,21	10	1,71	6	1,06	1	0,20
ECUADOR	3	0,31	0	---	21	2,32	16	2,22	10	1,69	6	0,88	2	0,34	4	0,71	5	1,02
EL SALVADOR	8	0,83	14	1,56	14	1,55	27	3,74	19	3,20	31	4,57	22	3,76	16	2,84	19	3,88
GUATEMALA	75	7,81	70	7,82	90	9,94	46	6,38	28	4,72	8	1,18	3	0,51	0	---	6	1,22
HAITÍ	0	---	0	---	0	---	3	0,42	1	0,17	17	2,50	36	6,15	24	4,26	15	3,06
HONDURAS	10	1,04	17	1,90	8	0,88	17	2,36	16	2,70	14	2,06	31	5,30	21	3,72	5	1,02
MÉXICO	90	9,38	107	11,96	79	8,73	92	12,76	58	9,78	50	7,36	17	2,91	33	5,85	35	7,14
NICARAGUA	34	3,54	32	3,58	23	2,54	15	2,08	3	0,51	4	0,59	1	0,17	1	0,18	2	0,41
PANAMÁ	4	0,42	3	0,34	2	0,22	0	---	4	0,67	4	0,59	3	0,51	3	0,53	41	8,37
PERÚ	151	15,73	126	14,08	99	10,94	71	9,85	42	7,08	50	7,36	50	8,55	66	11,70	41	8,37
R. DOMINICANA	49	5,10	34	3,80	41	4,53	36	4,99	29	4,89	33	4,86	24	4,10	20	3,55	9	1,84
VENEZUELA	7	0,73	10	1,12	0	---	5	0,69	0	---	0	---	0	---	0	---	0	---
América Latina	960	64,56	895	44,62	905	29,56	721	21,03	593	16,36	679	17,19	585	10,56	564	10,40	490	10,96

(1) Los datos de Brasil para el año 2002 son datos incompletos

Adopciones por continentes y países de origen de los niños. Asia

ADOPCIONES INTERNACIONALES: NIÑOS PROCEDENTES DE ASIA POR PAÍSES

	1998		1999		2000		2001		2002		2003		2004		2005		2006	
	ABS.	Tasa por 100.000 niños	ABS.	Tasa por 100.000 niños	ABS.	Tasa por 100.000 niños	ABS.	Tasa por 100.000 niños	ABS.	Tasa por 100.000 niños	ABS.	Tasa por 100.000 niños	ABS.	Tasa por 100.000 niños	ABS.	Tasa por 100.000 niños	ABS.	Tasa por 100.000 niños
CHINA	196	2,57	261	3,50	475	6,46	941	12,77	1.427	19,27	1.043	13,95	2.389	31,61	2.753	36,03	1.759	22,75
CAMBOYA	0	---	0	---	0	---	0	---	0	---	0	---	0	---	0	---	1	0,01
FILIPINAS	0	---	0	---	0	---	0	---	0	---	0	---	1	0,01	10	0,13	28	0,36
INDIA	97	1,27	163	2,18	190	2,58	129	1,75	109	1,47	100	1,34	117	1,55	43	0,56	79	1,02
IRÁN	0	---	0	---	0	---	0	---	0	---	1	0,01	0	---	0	---	0	---
JERUSALÉN	0	---	0	---	0	---	0	---	0	---	1	0,01	1	0,01	0	---	0	---
KAZAJISTÁN	0	---	0	---	0	---	0	---	0	---	2	0,03	24	0,32	43	0,56	70	0,91
NEPAL	0	---	18	0,24	16	0,22	28	0,38	35	0,47	38	0,51	68	0,90	43	0,56	173	2,24
TAILANDIA	0	---	0	---	0	---	0	---	0	---	1	0,01	1	0,01	5	0,07	1	0,01
VIETNAM	2	0,03	1	0,01	5	0,07	9	0,12	15	0,20	10	0,13	0	---	0	---	0	---
Asia	295	3,87	443	5,93	686	9,32	1.107	15,03	1.586	21,42	1.196	16,00	2.601	34,42	2.897	37,91	2.111	27,31

Fuente: Consulados españoles en el extranjero.



NOTA: Cada color representa la tasa por 100.000 niños del año correspondiente para ese país.

ADOPCIONES INTERNACIONALES: NIÑOS PROCEDENTES DE ASIA. DISTRIBUCIÓN POR PAÍSES

	1998		1999		2000		2001		2002		2003		2004		2005		2006	
	ABS.	%	ABS.	%	ABS.	%	ABS.	%	ABS.	%	ABS.	%	ABS.	%	ABS.	%	ABS.	%
CHINA	196	66,44	261	58,92	475	69,24	941	85,00	1.427	89,97	1.043	87,21	2.389	91,85	2.753	95,03	1.759	83,33
CAMBOYA	0	---	0	---	0	---	0	---	0	---	0	---	0	---	0	---	1	0,05
FILIPINAS	0	---	0	---	0	---	0	---	0	---	0	---	1	0,04	10	0,35	28	1,33
INDIA	97	32,88	163	36,79	190	27,70	129	11,65	109	6,87	100	8,36	117	4,50	43	1,48	79	3,74
IRÁN	0	---	0	---	0	---	0	---	0	---	1	0,08	0	---	0	---	0	---
JERUSALÉN	0	---	0	---	0	---	0	---	0	---	1	0,08	1	0,04	0	---	0	---
KAZAJISTÁN	0	---	0	---	0	---	0	---	0	---	2	0,17	24	0,92	43	1,48	70	3,32
NEPAL	0	---	18	4,06	16	2,33	28	2,53	35	2,21	38	3,18	68	2,61	43	1,48	173	8,20
TAILANDIA	0	---	0	---	0	---	0	---	0	---	1	0,08	1	0,04	5	0,17	1	0,05
VIETNAM	2	0,68	1	0,23	5	0,73	9	0,81	15	0,95	10	0,84	0	---	0	---	0	---
Asia	295	19,84	443	22,08	686	22,40	1.107	32,29	1.586	43,75	1.196	30,27	2.601	46,94	2.897	53,42	2.111	47,20

Adopciones por continentes y países de origen de los niños. Europa del Este

ADOPCIONES INTERNACIONALES: NIÑOS PROCEDENTES DE EUROPA DEL ESTE POR PAÍSES

	1998		1999		2000		2001		2002		2003		2004		2005		2006	
	ABS.	Tasa por 100.000 niños	ABS.	Tasa por 100.000 niños	ABS.	Tasa por 100.000 niños	ABS.	Tasa por 100.000 niños	ABS.	Tasa por 100.000 niños	ABS.	Tasa por 100.000 niños	ABS.	Tasa por 100.000 niños	ABS.	Tasa por 100.000 niños	ABS.	Tasa por 100.000 niños
BIELORRUSIA	0	---	0	---	3	0,04	0	---	0	---	0	---	0	---	0	---	0	---
BOSNIA	0	---	0	---	1	0,01	0	---	0	---	0	---	0	---	0	---	0	---
BULGARIA	27	0,35	92	1,23	123	1,67	172	2,33	181	2,44	202	2,70	57	0,75	21	0,27	11	0,14
F. RUSA	91	1,19	141	1,89	496	6,74	652	8,85	809	10,92	1.157	15,48	1.618	21,41	1.262	16,52	1.290	16,69
HUNGRÍA	6	0,08	15	0,20	12	0,16	10	0,14	9	0,12	7	0,09	10	0,13	3	0,04	7	0,09
LETONIA	0	---	1	0,01	0	---	0	---	0	---	0	---	2	0,03	0	---	0	---
MOLDAVIA	0	---	0	---	0	---	0	---	0	---	0	---	1	0,01	1	0,01	7	0,09
POLONIA	8	0,10	0	---	3	0,04	6	0,08	0	---	0	---	2	0,03	0	---	1	0,01
RUMANÍA	84	1,10	280	3,75	583	7,92	373	5,06	38	0,51	85	1,14	48	0,64	3	0,04	0	---
UCRANIA	0	---	116	1,55	218	2,96	356	4,83	358	4,83	462	6,18	349	4,62	394	5,16	181	2,34
Europa Este	216	2,83	645	8,64	1.439	19,56	1.569	21,30	1.395	18,84	1.913	25,59	2.087	27,62	1.684	22,04	1.497	19,36

Fuente: Consulados españoles en el extranjero.

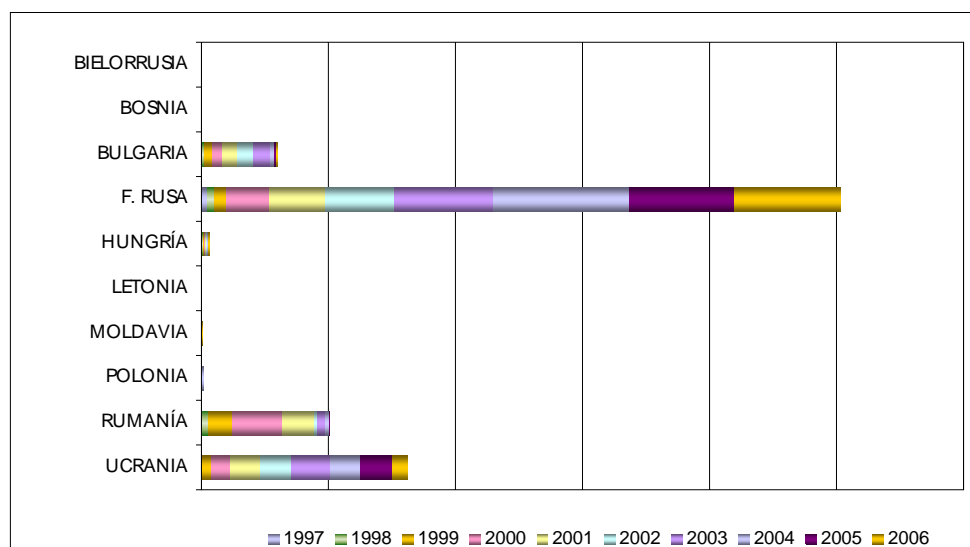

NOTA: Cada color representa la tasa por 100.000 niños del año correspondiente para ese país.

ADOPCIONES INTERNACIONALES: NIÑOS PROCEDENTES DE EUROPA DEL ESTE. DISTRIBUCIÓN POR PAÍSES

	1998		1999		2000		2001		2002		2003		2004		2005		2006	
	ABS.	%	ABS.	%	ABS.	%	ABS.	%	ABS.	%	ABS.	%	ABS.	%	ABS.	%	ABS.	%
BIELORRUSIA	0	---	0	---	3	0,21	0	---	0	---	0	---	0	---	0	---	0	---
BOSNIA	0	---	0	---	1	0,07	0	---	0	---	0	---	0	---	0	---	0	---
BULGARIA	27	12,50	92	14,26	123	8,55	172	10,96	181	12,97	202	10,56	57	2,73	21	1,25	11	0,73
F. RUSA	91	42,13	141	21,86	496	34,47	652	41,56	809	57,99	1.157	60,48	1.618	77,53	1.262	74,94	1.290	86,17
HUNGRÍA	6	2,78	15	2,33	12	0,83	10	0,64	9	0,65	7	0,37	10	0,48	3	0,18	7	0,47
LETONIA	---	0	1	0,16	0	---	0	---	0	---	0	---	2	0,10	0	---	0	---
MOLDAVIA	0	---	0	---	0	---	0	---	0	---	0	---	1	0,05	1	0,06	7	0,47
POLONIA	8	3,70	0	---	3	0,21	6	0,38	0	---	0	---	2	0,10	0	---	1	0,07
RUMANIA	84	38,89	280	43,41	583	40,51	373	23,77	38	2,72	85	4,44	48	2,30	3	0,18	0	---
UCRANIA	0	---	116	17,98	218	15,15	356	22,69	358	25,66	462	24,15	349	16,72	394	23,40	181	12,09
Europa Este	216	14,53	645	32,15	1.439	47,00	1.569	45,77	1.395	38,48	1.913	48,42	2.087	37,66	1.684	31,05	1.497	33,47

Adopciones por continentes y países de origen de los niños. África

ADOPCIONES INTERNACIONALES: NIÑOS PROCEDENTES DE ÁFRICA POR PAÍSES

	1998		1999		2000		2001		2002		2003		2004		2005		2006	
	ABS.	Tasa por 100.000 niños	ABS.	Tasa por 100.000 niños	ABS.	Tasa por 100.000 niños	ABS.	Tasa por 100.000 niños	ABS.	Tasa por 100.000 niños	ABS.	Tasa por 100.000 niños	ABS.	Tasa por 100.000 niños	ABS.	Tasa por 100.000 niños	ABS.	Tasa por 100.000 niños
BURKINA FASO	1	0,01	0	---	0	---	0	---	3	0,04	0	---	2	0,03	3	0,04	1	0,01
CAMERÚN	1	0,01	0	---	0	---	2	0,03	3	0,04	1	0,01	1	0,01	0	---	0	---
COSTA DE MARFIL	0	---	5	0,07	3	0,04	3	0,04	1	0,01	0	---	1	0,01	1	0,01	4	0,05
ETIOPIA	0	---	0	---	0	---	0	---	12	0,16	107	1,43	220	2,91	227	2,97	304	3,93
GHANA	0	---	0	---	0	---	0	---	0	---	0	0,00	3	0,04	0	---	0	---
GUINEA ECUATOR.	0	---	0	---	0	---	0	---	0	---	1	0,01	0	---	0	---	0	---
MADAGASCAR	8	0,10	1	0,01	10	0,14	9	0,12	19	0,26	24	0,32	13	0,17	24	0,31	10	0,13
MALÍ	0	---	0	---	4	0,05	3	0,04	2	0,03	1	0,01	0	---	1	0,01	0	---
MARRUECOS*	3	0,04	12	0,16	8	0,11	5	0,07	7	0,09	20	0,27	21	0,28	6	0,08	20	0,26
MAURITANIA	0	---	0	---	3	0,04	0	---	0	---	0	---	0	---	0	---	0	---
MOZAMBIQUE	1	0,01	1	0,01	4	0,05	6	0,08	0	---	1	0,01	0	---	3	0,04	1	0,01
NIGERIA	2	0,03	2	0,03	0	---	3	0,04	4	0,05	0	---	0	---	0	---	0	---
R. D. CONGO	0	---	1	0,01	0	---	0	---	0	---	8	0,11	7	0,09	12	0,16	31	0,40
TOGO	0	---	1	0,01	0	---	0	---	0	---	0	---	0	---	0	---	0	---
SUDÁFRICA	0	---	0	---	0	---	0	---	0	---	0	---	0	---	1	0,01	3	0,04
África	16	0,21	23	0,31	32	0,43	31	0,42	51	0,69	163	2,18	268	3,55	278	3,64	374	4,84

Fuente: Consulados españoles en el extranjero.

* MARRUECOS: las resoluciones no son de adopción sino de kafala de niño abandonado

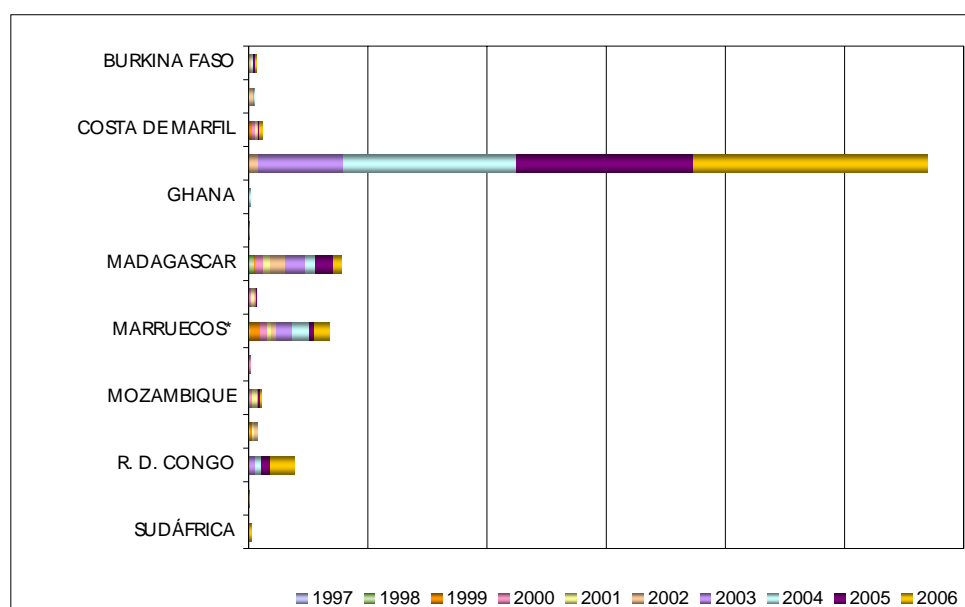

NOTA: Cada color representa la tasa por 100.000 niños del año correspondiente para ese país.

* MARRUECOS: las resoluciones no son de adopción sino de kafala de niño abandonado

ADOPCIONES INTERNACIONALES: NIÑOS PROCEDENTES DE ÁFRICA. DISTRIBUCIÓN POR PAÍSES

	1998		1999		2000		2001		2002		2003		2004		2005		2006	
	ABS.	%	ABS.	%	ABS.	%	ABS.	%	ABS.	%	ABS.	%	ABS.	%	ABS.	%	ABS.	%
BURKINA FASO	1	6,25	0	---	0	---	0	---	3	5,88	0	---	2	0,75	3	1,08	1	0,27
CAMERÚN	1	6,25	0	---	0	---	2	6,45	3	5,88	1	0,61	1	0,37	0	---	0	---
COSTA DE MARFIL	0	---	5	21,74	3	9,38	3	9,68	1	1,96	0	---	1	0,37	1	0,36	4	1,07
ETIOPIA	0	---	0	---	0	---	0	---	12	23,53	107	65,64	220	82,09	227	81,65	304	81,28
GHANA	0	---	0	---	0	---	0	---	0	---	0	---	3	1,12	0	---	0	---
GUINEA ECUATOR	0	---	0	---	0	---	0	---	0	---	1	0,61	0	---	0	---	0	---
MADAGASCAR	8	50,00	1	4,35	10	31,25	9	29,03	19	37,25	24	14,72	13	4,85	24	8,63	10	2,67
MALÍ	0	---	0	---	4	12,50	3	9,68	2	3,92	1	0,61	0	---	1	0,36	0	---
MARRUECOS*	3	18,75	12	52,17	8	25,00	5	16,13	7	13,73	20	12,27	21	7,84	6	2,16	20	5,35
MAURITANIA	0	---	0	---	3	9,38	0	---	0	---	0	---	0	---	0	---	0	---
MOZAMBIQUE	1	6,25	1	4,35	4	12,50	6	19,35	0	---	1	0,61	0	---	3	1,08	1	0,27
NIGERIA	2	12,50	2	8,70	0	---	3	9,68	4	7,84	0	---	0	---	0	---	0	---
R. D. CONGO	0	---	1	4,35	0	---	0	---	0	---	8	4,91	7	2,61	12	4,32	31	8,29
TOGO	0	---	1	4,35	0	---	0	---	0	---	0	---	0	---	0	---	0	---
SUDÁFRICA	0	---	0	---	0	---	0	---	0	---	0	---	0	---	1	0,36	3	0,80
África	16	1,08	23	1,15	32	1,05	31	0,90	51	1,41	163	4,13	268	4,84	278	5,13	374	8,36

* MARRUECOS: las resoluciones no son de adopción sino de kafala de niño abandonado

ANEXO I: MALTRATO INFANTIL

Notificaciones de maltrato infantil por tipo, gravedad, edad y sexo

Debido a la ausencia de datos de la mayoría de las comunidades autónomas, en este boletín nos limitaremos a mostrar los datos de las comunidades autónomas que los aportaron, pero no podemos realizar ningún análisis de los mismos.

Se observa que para la mayoría de las comunidades autónomas, el dato total ofrecido no corresponde con la suma de las notificaciones de riesgo y desamparo, por este motivo solamente mostraremos los diferentes datos, sin compararlos.

1. Total notificaciones de maltrato infantil

	TOTAL		TIPO DE MALTRATO							
			MALTRATO FÍSICO		NEGLIGENCIA		MALTRATO PSÍQUICO		ABUSO SEXUAL	
	Nº	Tasa por 100.000	Nº	Tasa por 100.000	Nº	Tasa por 100.000	Nº	Tasa por 100.000	Nº	Tasa por 100.000
ARAGÓN	530	270,5	71	36,2	316	161,3	134	68,4	9	4,6
ASTURIAS	294	223,5	34	25,8	239	181,7	14	10,6	7	5,3
BALEARS (sin Mallorca)	58	152,9	23	60,6	28	73,8	5	13,2	2	5,3
C. LEÓN	2.154	610,6	358	101,5	1441	408,5	319	90,4	36	10,2
GALICIA	342	89,1	140	36,5	163	42,5	15	3,9	24	6,3
MADRID	565	52,3	197	18,2	487	45,1	200	18,5	41	3,8
MURCIA	462	165,9	119	42,7	254	91,2	68	24,4	21	7,5
NAVARRA	38	37,3	33	32,4	3	2,9	0	---	2	2,0
PAÍS VASCO (sin Vizcaya)	451	144,8	138	44,3	227	72,9	70	22,5	16	5,1
CEUTA	4	23,7	0	---	0	---	4	23,7	0	---
MELILLA	23	130,8	8	45,5	14	79,6	0	---	1	5,7

	Total	SEXO				EDAD													
		Hombres		Mujeres		<1		1-3		4-6		7-9		10-12		13-15		16-17	
		Abs.	%	Abs.	%	Abs.	%	Abs.	%	Abs.	%	Abs.	%	Abs.	%	Abs.	%	Abs.	%
ARAGÓN	530	259	48,9	270	50,9	51	9,6	67	12,6	86	16,2	49	9,2	103	19,4	115	21,7	58	10,9
ASTURIAS	294	SD	SD	SD	SD	SD	SD	SD	SD	SD	SD	SD	SD	SD	SD	SD	SD	SD	SD
BALEARS (sin Mallorca)	58	26	44,8	32	55,2	5	8,6	9	15,5	14	24,1	4	6,9	8	13,8	9	15,5	9	15,5
C. LEÓN	2.154	1.030	47,8	1124	52,2	140	6,5	619	28,7	505	23,4	390	18,1	277	12,9	148	6,9	75	3,5
GALICIA	342	186	54,4	156	45,6	7	2,0	68	19,9	43	12,6	52	15,2	54	15,8	63	18,4	55	16,1
MADRID	565	290	51,3	275	48,7	26	4,6	99	17,5	98	17,3	95	16,8	97	17,2	111	19,6	39	6,9
MURCIA	462	256	55,4	206	44,6	38	8,2	57	12,3	57	12,3	47	10,2	75	16,2	86	18,6	102	22,1
NAVARRA	38	18	47,4	20	52,6	2	5,3	12	31,6	7	18,4	2	5,3	2	5,3	9	23,7	4	10,5
PAÍS VASCO (Guipúzcoa)	451	SD	SD	SD	SD	SD	SD	SD	SD	SD	SD	SD	SD	SD	SD	SD	SD	SD	SD
CEUTA	4	3	75,0	1	25,0	0	---	0	---	1	25,0	3	75,0	0	---	0	---	0	---
MELILLA	23	14	60,9	9	39,1	5	21,7	5	21,7	6	26,1	3	13,0	3	13,0	0	---	1	4,3

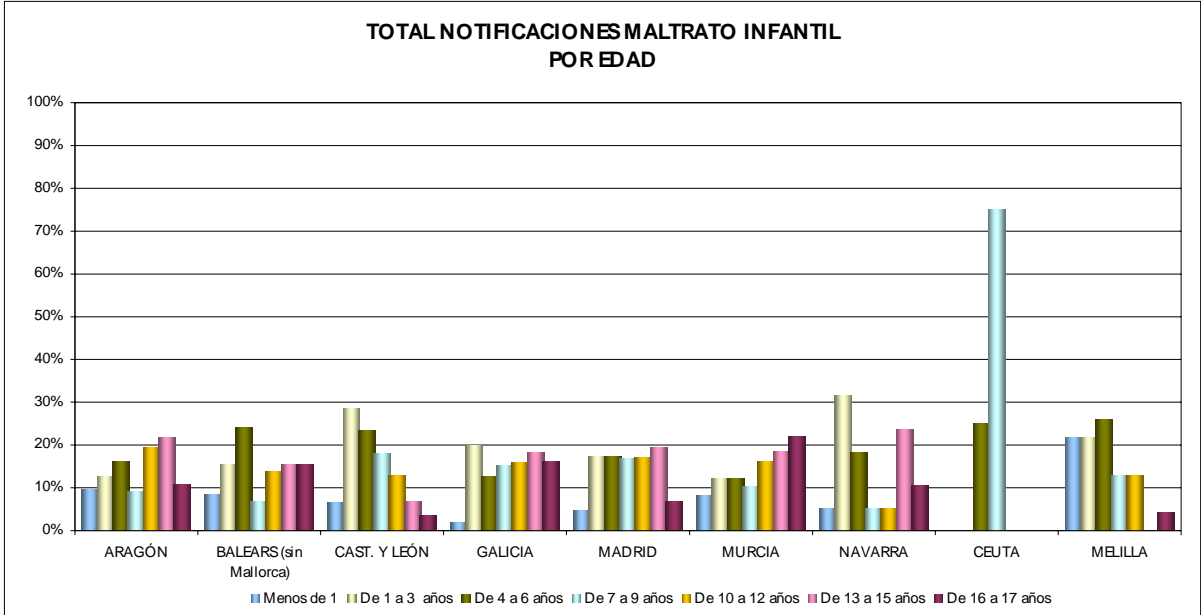
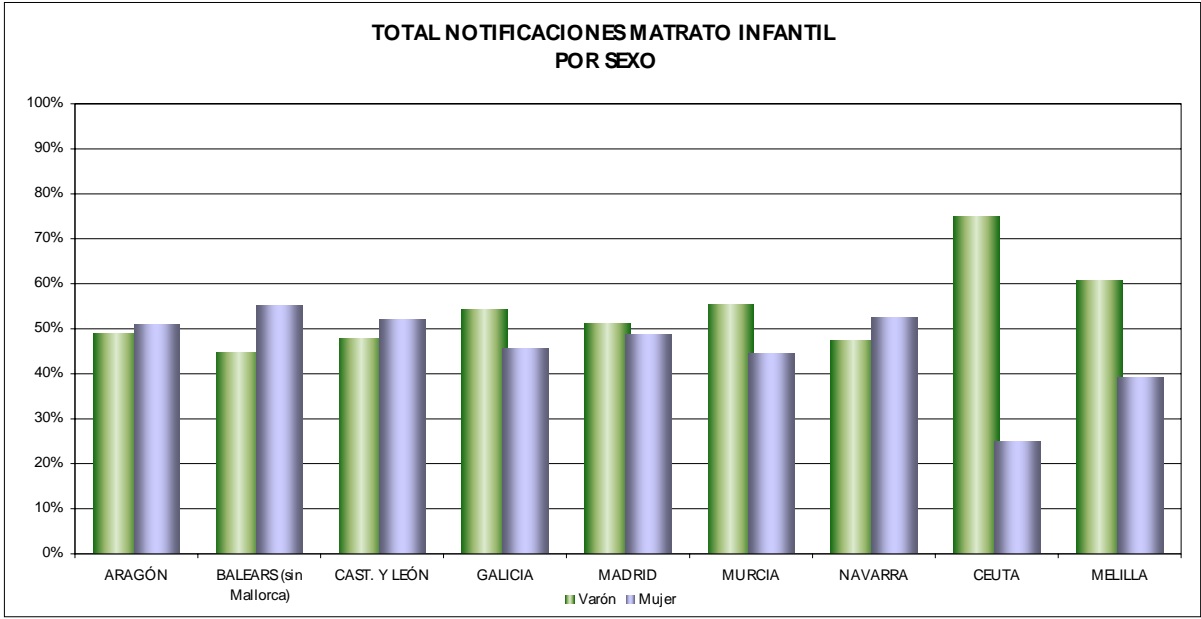

TOTAL MENORES CON UNA O MÁS NOTIFICACIONES:

	Total	SEXO				EDAD													
		Hombres		Mujeres		<1		1-3		4-6		7-9		10-12		13-15		16-17	
		Abs.	%	Abs.	%	Abs.	%	Abs.	%	Abs.	%	Abs.	%	Abs.	%	Abs.	%	Abs.	%
ARAGÓN	241	117	48,5	124	51,5	28	11,6	34	14,1	37	15,4	22	9,1	45	18,7	51	21,2	24	10,0
CAST. Y LEÓN	785	400	51,0	385	49,0	108	13,8	145	18,5	96	12,2	103	13,1	115	14,6	121	15,4	97	12,4
MADRID	342	SD	SD	SD	SD	SD	SD	SD	SD	SD	SD	SD	SD	SD	SD	SD	SD	SD	SD
MURCIA	462	256	55,4	206	44,6	38	8,2	57	12,3	57	12,3	47	10,2	75	16,2	86	18,6	102	22,1
PAÍS VASCO (Guipúzcoa)	372	SD	SD	SD	SD	SD	SD	SD	SD	SD	SD	SD	SD	SD	SD	SD	SD	SD	SD

TOTAL MENORES CON 2 O MÁS TIPOS DE MALTRATO:

	Total	SEXO				EDAD													
		Hombres		Mujeres		<1		1-3		4-6		7-9		10-12		13-15		16-17	
		Abs.	%	Abs.	%	Abs.	%	Abs.	%	Abs.	%	Abs.	%	Abs.	%	Abs.	%	Abs.	%
ARAGÓN	170	82	48,2	88	51,8	16	9,4	20	11,8	28	16,5	20	11,8	35	20,6	36	21,2	15	8,8
C. Y LEÓN	198	95	48,0	103	52,0	29	14,6	25	12,6	33	16,7	31	15,7	34	17,2	25	12,6	21	10,6
MADRID	387	SD	SD	SD	SD	SD	SD	SD	SD	SD	SD	SD	SD	SD	SD	SD	SD	SD	SD
MURCIA	136	68	50,0	68	50,0	16	11,8	31	22,8	31	22,8	18	13,2	14	10,3	13	9,6	13	9,6
CEUTA	4	SD	SD	SD	SD	SD	SD	SD	SD	SD	SD	SD	SD	SD	SD	SD	SD	SD	SD
MELILLA	1	SD	SD	SD	SD	SD	SD	SD	SD	SD	SD	SD	SD	SD	SD	SD	SD	SD	SD

2. Maltrato físico

a) Total

	Total	SEXO				EDAD															
		Hombres		Mujeres		<1		1-3		4-6		7-9		10-12		13-15		16-17			
		Abs	%	Abs	%	Abs	%	Abs	%	Abs	%	Abs	%	Abs	%	Abs	%	Abs	%		
ARAGÓN	71	37	52,1	34	47,9	12	16,9	7	9,9	12	16,9	7	9,9	17	23,9	10	14,1	6	8,5		
ASTURIAS	34	SD	SD	SD	SD	SD	SD	SD	SD	SD	SD	SD	SD	SD	SD	SD	SD	SD	SD		
BALEARS (sin Mallorca)	23	3	13,0	10	43,5	0	---	2	8,7	6	26,1	1	4,3	4	17,4	0	---	0	---		
CAST. Y LEÓN	358	140	39,1	218	60,9	31	8,7	89	24,9	78	21,8	63	17,6	53	14,8	31	8,7	13	3,6		
GALICIA	140	76	54,3	64	45,7	3	2,1	24	17,1	6	4,3	25	17,9	28	20,0	29	20,7	25	17,9		
MADRID	197	103	52,3	94	47,7	9	4,6	36	18,3	33	16,8	34	17,3	34	17,3	40	20,3	11	5,6		
MURCIA	119	63	52,9	56	47,1	11	9,2	26	21,8	24	20,2	14	11,8	14	11,8	18	15,1	12	10,1		
NAVARRA	33	17	51,5	16	48,5	2	6,1	12	36,4	7	21,2	2	6,1	2	6,1	6	18,2	2	6,1		
PAÍS VASCO (Guipúzcoa)	138	SD	SD	SD	SD	SD	SD	SD	SD	SD	SD	SD	SD	SD	SD	SD	SD	SD	SD		
CEUTA	0	0	---	0	---	0	---	0	---	0	---	0	---	0	---	0	---	0	---		
MELILLA	8	6	75,0	2	25,0	2	25,0	0	---	3	37,5	1	12,5	2	25,0	0	---	0	---		

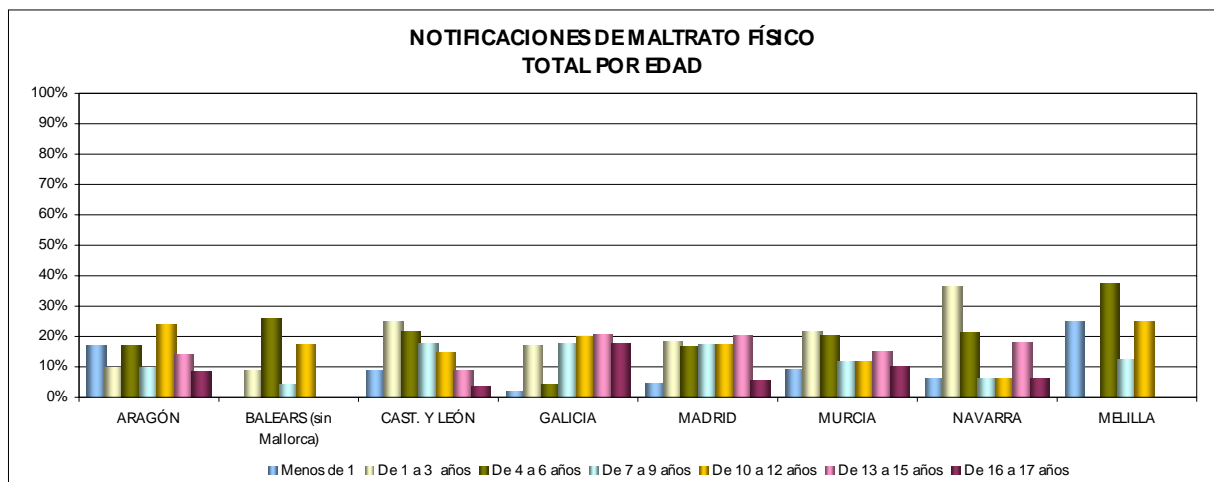
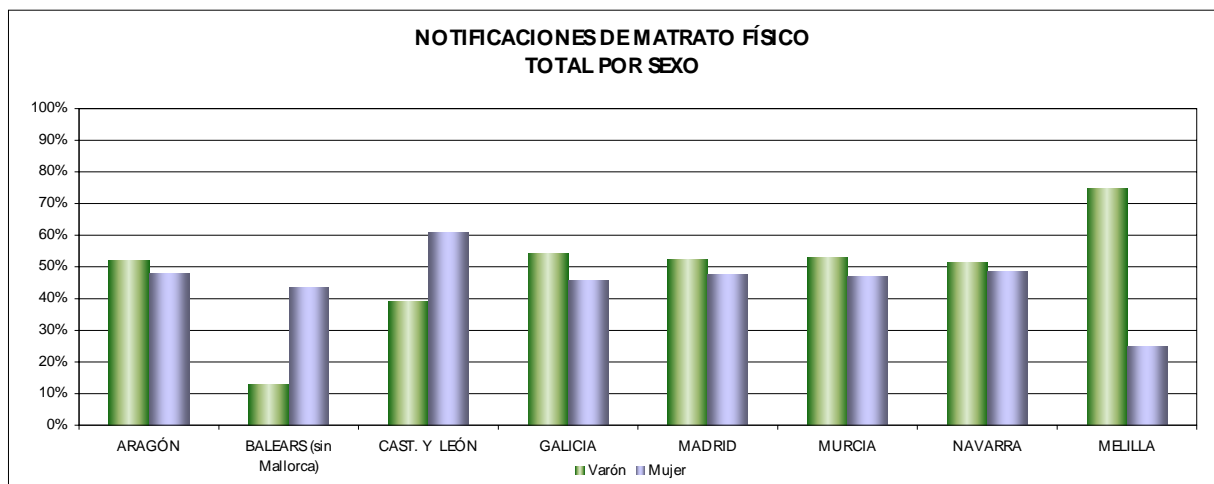

b) Riesgo

	Total	SEXO				EDAD													
		Hombres		Mujeres		<1		1-3		4-6		7-9		10-12		13-15		16-17	
		Abs	%	Abs	%	Abs	%	Abs	%	Abs	%	Abs	%	Abs	%	Abs	%	Abs	%
ARAGÓN	2	0	---	2	100,0	1	50,0	1	50,0	0	---	0	---	0	---	0	---	0	---
BALEARS (sin Mallorca)	15	3	20,0	12	80,0	0	---	2	13,3	5	33,3	1	6,7	4	26,7	0	---	3	20,0
CAST. Y LEÓN	250	99	39,6	151	60,4	17	6,8	61	24,4	57	22,8	45	18,0	39	15,6	22	8,8	9	3,6
MADRID	146	76	52,1	70	47,9	5	3,4	26	17,8	26	17,8	28	19,2	26	17,8	28	19,2	7	4,8
MURCIA	73	43	58,9	30	41,1	5	6,8	17	23,3	13	17,8	8	11,0	12	16,4	11	15,1	7	9,6
NAVARRA	2	1	50,0	1	50,0	0	---	0	---	0	---	0	---	0	---	2	100,0	0	---
PAÍS VASCO (Álava)	7	4	57,1	3	42,9	0	---	1	14,3	0	---	1	14,3	3	42,9	0	---	2	28,6
CEUTA	0	0	---	0	---	0	---	0	---	0	---	0	---	0	---	0	---	0	---
MELILLA	7	5	71,4	2	28,6	2	28,6	0	---	2	28,6	1	14,3	2	28,6	0	---	0	---

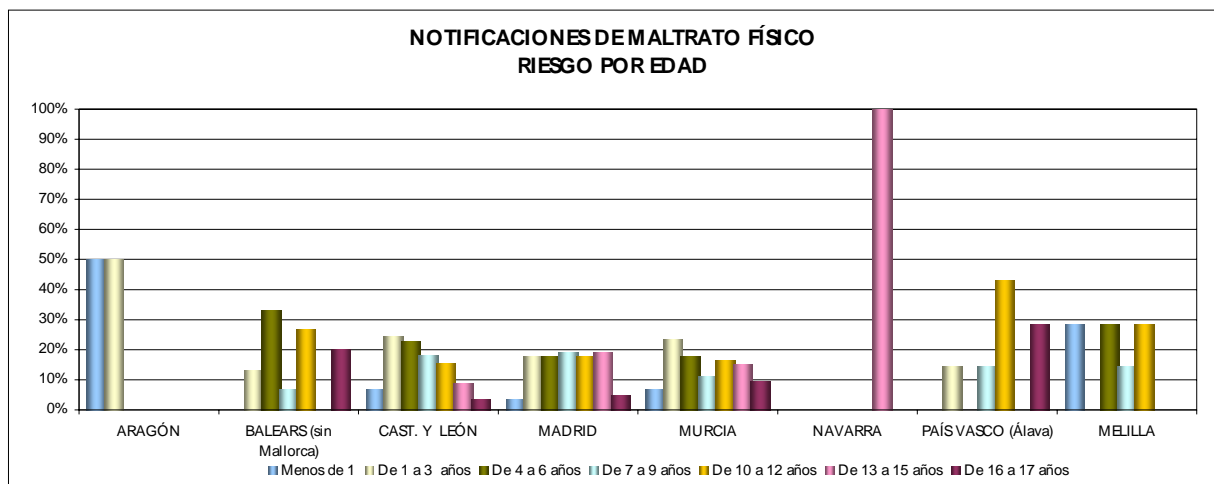
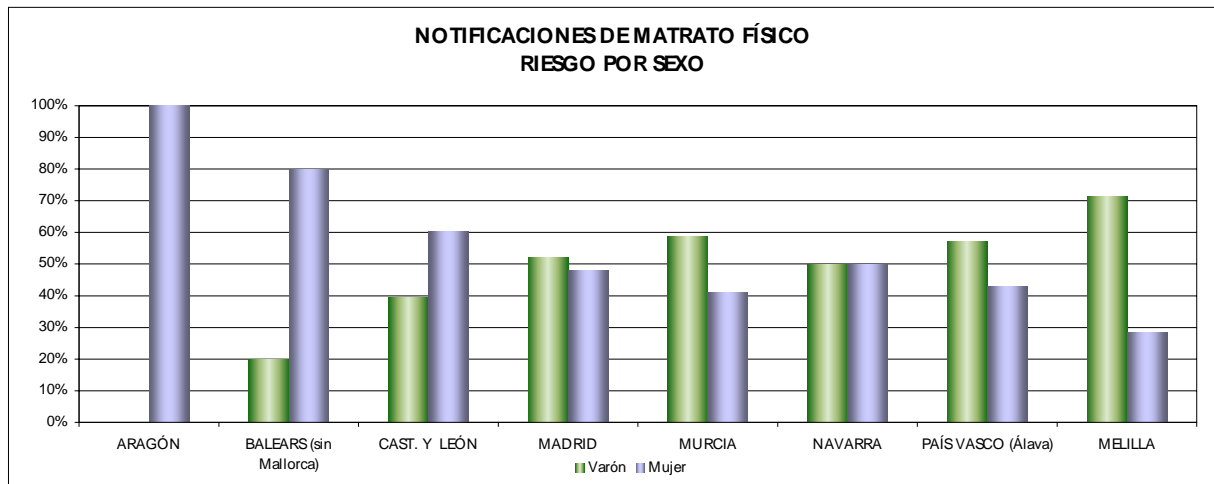

c) Desamparo

	Total	SEXO				EDAD													
		Hombres		Mujeres		<1		1-3		4-6		7-9		10-12		13-15		16-17	
		Abs	%	Abs	%	Abs	%	Abs	%	Abs	%	Abs	%	Abs	%	Abs	%	Abs	%
ARAGÓN	12	4	33,3	8	66,7	5	41,7	0	---	0	---	0	---	2	16,7	3	25,0	2	16,7
BALEARS (sin Mallorca)	8	3	37,5	5	62,5	1	12,5	0	---	4	50,0	1	12,5	1	12,5	0	---	1	12,5
CAST. Y LEÓN	108	41	38,0	67	62,0	14	13,0	28	25,9	21	19,4	18	16,7	14	13,0	9	8,3	4	3,7
MADRID	51	27	52,9	24	47,1	4	7,8	10	19,6	7	13,7	6	11,8	8	15,7	12	23,5	4	7,8
MURCIA	46	20	43,5	26	56,5	6	13,0	9	19,6	11	23,9	6	13,0	2	4,3	7	15,2	5	10,9
NAVARRA	31	16	51,6	15	48,4	2	6,5	12	38,7	7	22,6	2	6,5	2	6,5	4	12,9	2	6,5
CEUTA	0	0	---	0	---	0	---	0	---	0	---	0	---	0	---	0	---	0	---
MELILLA	1	1	100,0	0	---	0	---	0	---	1	100,0	0	---	0	---	0	---	0	---

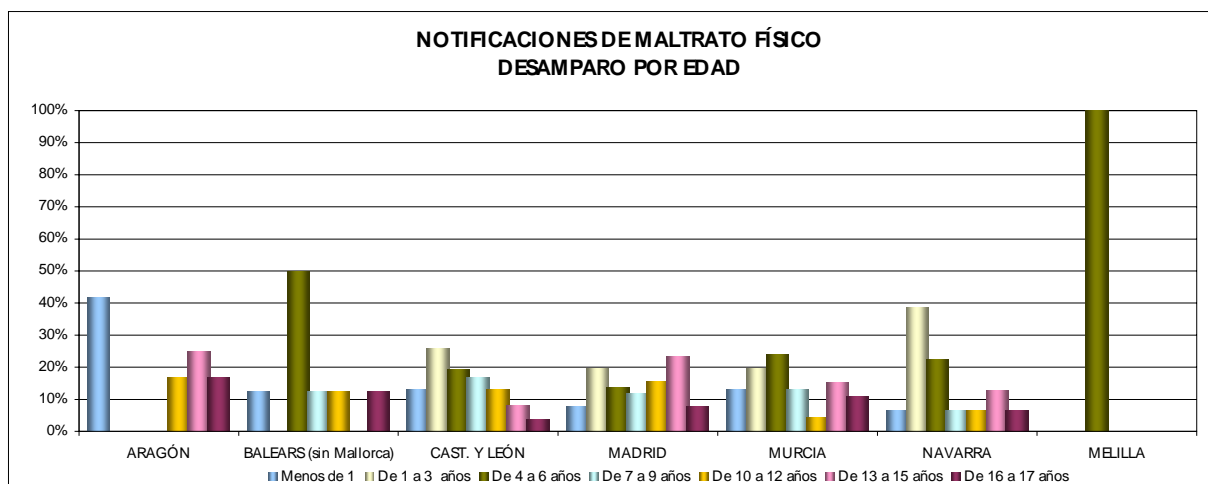
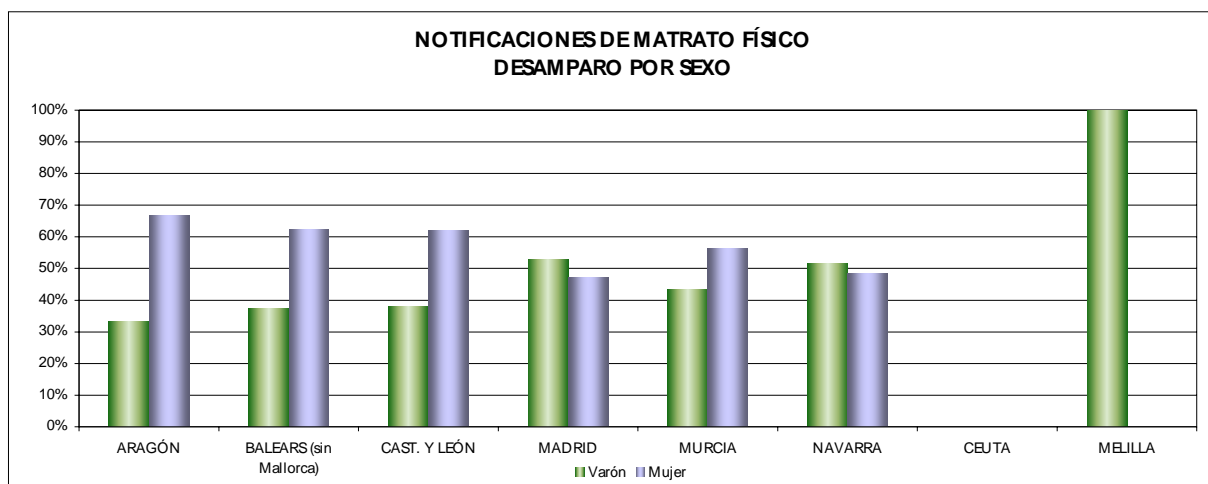

3. Negligencia

a) Total

	Total	SEXO				EDAD													
		Hombres		Mujeres		<1		1-3		4-6		7-9		10-12		13-15		16-17	
		Abs	%	Abs	%	Abs	%	Abs	%	Abs	%	Abs	%	Abs	%	Abs	%	Abs	%
ARAGÓN	316	158	50,0	158	50,0	30	9,5	40	12,7	47	14,9	30	9,5	60	19,0	76	24,1	33	10,4
ASTURIAS	239	SD	SD	SD	SD	SD	SD	SD	SD	SD	SD	SD	SD	SD	SD	SD	SD	SD	SD
BALEARS (sin Mallorca)	28	10	35,7	10	35,7	4	14,3	3	10,7	2	7,1	0	---	2	7,1	4	14,3	5	17,9
CAST. Y LEÓN	1441	739	51,3	702	48,7	93	6,5	439	30,5	347	24,1	262	18,2	171	11,9	85	5,9	44	3,1
GALICIA	163	92	56,4	71	43,6	4	2,5	36	22,1	29	17,8	23	14,1	19	11,7	29	17,8	23	14,1
MADRID	487	251	51,5	236	48,5	22	4,5	85	17,5	84	17,2	83	17,0	83	17,0	98	20,1	32	6,6
MURCIA	254	147	57,9	107	42,1	23	9,1	15	5,9	21	8,3	18	7,1	44	17,3	56	22,0	77	30,3
NAVARRA	3	1	33,3	2	66,7	0	---	0	---	0	---	0	---	0	---	2	66,7	1	33,3
PAÍS VASCO (Guipúzcoa)	227	SD	SD	SD	SD	SD	SD	SD	SD	SD	SD	SD	SD	SD	SD	SD	SD	SD	SD
CEUTA	0	0	---	0	---	0	---	0	---	0	---	0	---	0	---	0	---	0	---
MELILLA	14	8	57,1	6	42,9	3	21,4	4	28,6	3	21,4	2	14,3	1	7,1	0	---	1	7,1

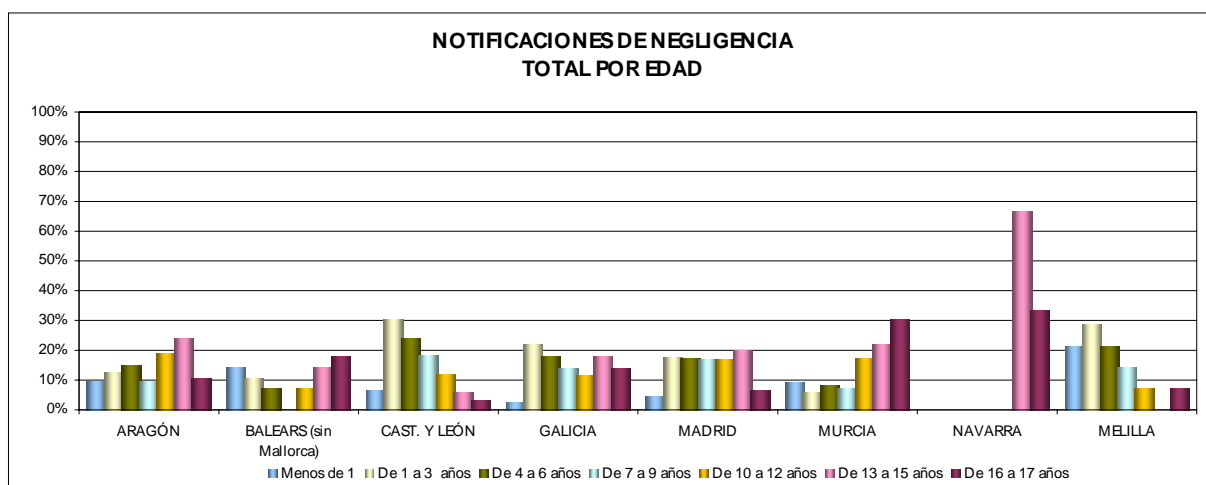
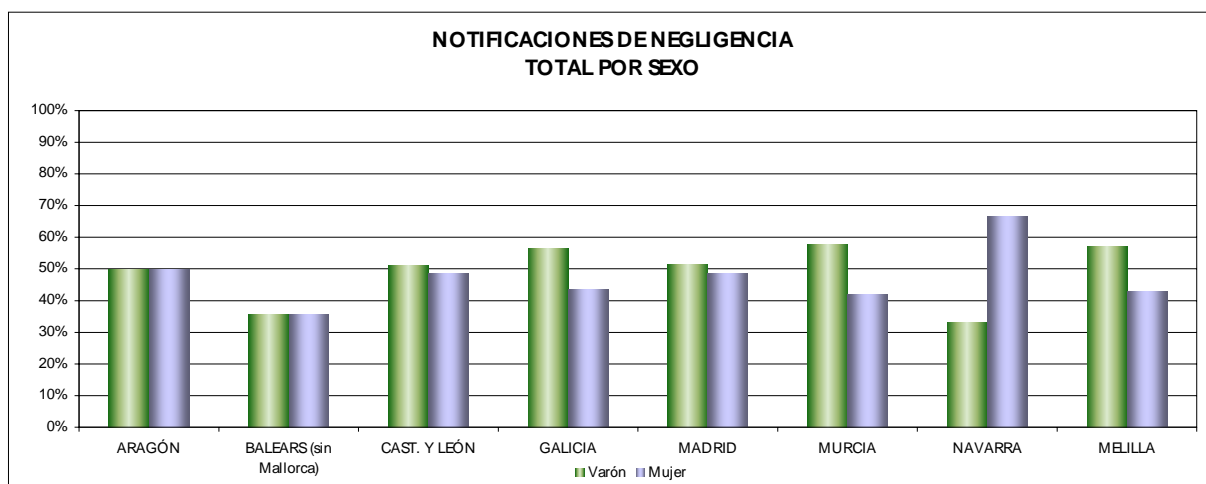

b) Riesgo

	Total	SEXO				EDAD													
		Hombres		Mujeres		<1		1-3		4-6		7-9		10-12		13-15		16-17	
		Abs	%	Abs	%	Abs	%	Abs	%	Abs	%	Abs	%	Abs	%	Abs	%	Abs	%
ARAGÓN	8	1	12,5	7	87,5	3	37,5	2	25,0	0	---	0	---	1	12,5	2	25,0	0	---
BALEARS (sin Mallorca)	20	8	40,0	12	60,0	3	15,0	3	15,0	1	5,0	2	10,0	2	10,0	7	35,0	2	10,0
CAST. Y LEÓN	1.312	674	51,4	638	48,6	86	6,6	390	29,7	318	24,2	242	18,4	157	12,0	80	6,1	39	3,0
MADRID	368	198	53,8	170	46,2	16	4,3	63	17,1	60	16,3	60	16,3	63	17,1	80	21,7	26	7,1
MURCIA	70	40	57,1	30	42,9	6	8,6	2	2,9	9	12,9	3	4,3	13	18,6	19	27,1	18	25,7
NAVARRA	0	0	---	0	---	0	---	0	---	0	---	0	---	0	---	0	---	0	---
PAÍS VASCO (Álava)	34	18	52,9	16	47,1	3	8,8	3	8,8	13	38,2	6	17,6	4	11,8	3	8,8	2	5,9
CEUTA	0	0	---	0	---	0	---	0	---	0	---	0	---	0	---	0	---	0	---
MELILLA	14	8	57,1	6	42,9	3	21,4	4	28,6	3	21,4	2	14,3	1	7,1	0	---	1	7,1

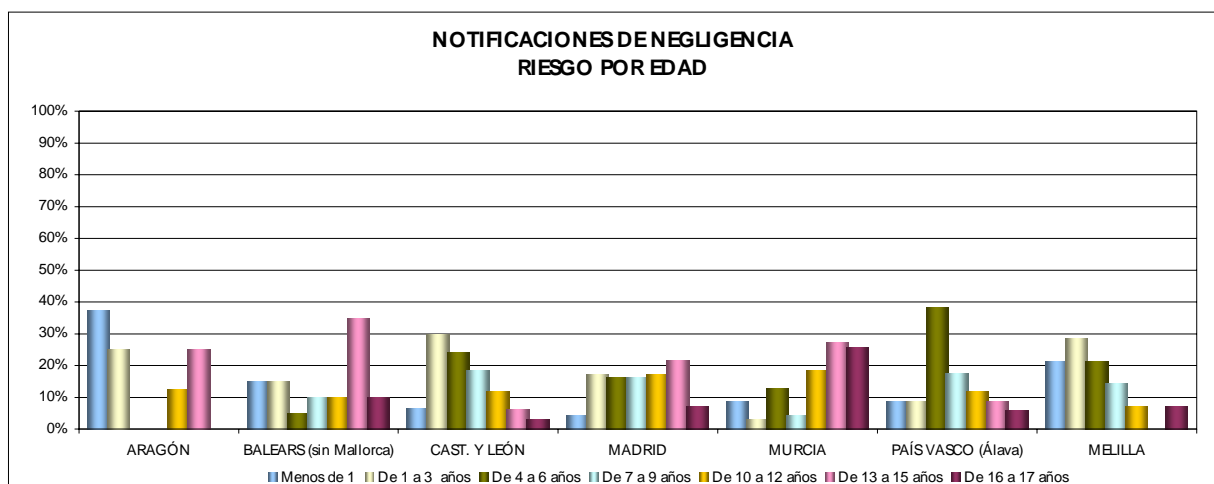
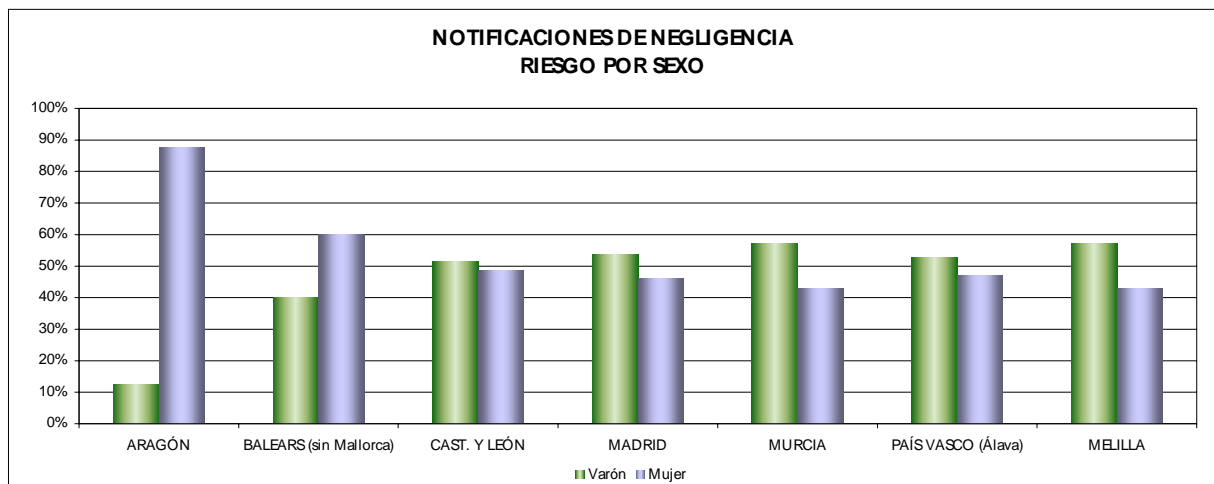

c) Desamparo

	Total	SEXO				EDAD													
		Hombres		Mujeres		<1		1-3		4-6		7-9		10-12		13-15		16-17	
		Abs	%	Abs	%	Abs	%	Abs	%	Abs	%	Abs	%	Abs	%	Abs	%	Abs	%
ARAGÓN	32	14	43,8	18	56,3	5	15,6	2	6,3	2	6,3	0	---	5	15,6	10	31,3	8	25,0
BALEARS (sin Mallorca)	8	7	87,5	1	12,5	1	12,5	2	25,0	1	12,5	0	---	0	---	1	12,5	3	37,5
CAST. Y LEÓN	129	65	50,4	64	49,6	7	5,4	49	38,0	29	22,5	20	15,5	14	10,9	5	3,9	5	3,9
MADRID	119	53	44,5	66	55,5	6	5,0	22	18,5	24	20,2	23	19,3	20	16,8	18	15,1	6	5,0
MURCIA	184	107	58,2	77	41,8	17	9,2	13	7,1	12	6,5	15	8,2	31	16,8	37	20,1	59	32,1
NAVARRA	3	1	33,3	2	66,7	0	---	0	---	0	---	0	---	0	---	2	66,7	1	33,3
CEUTA	0	0	---	0	---	0	---	0	---	0	---	0	---	0	---	0	---	0	---
MELILLA	0	0	---	0	---	0	---	0	---	0	---	0	---	0	---	0	---	0	---

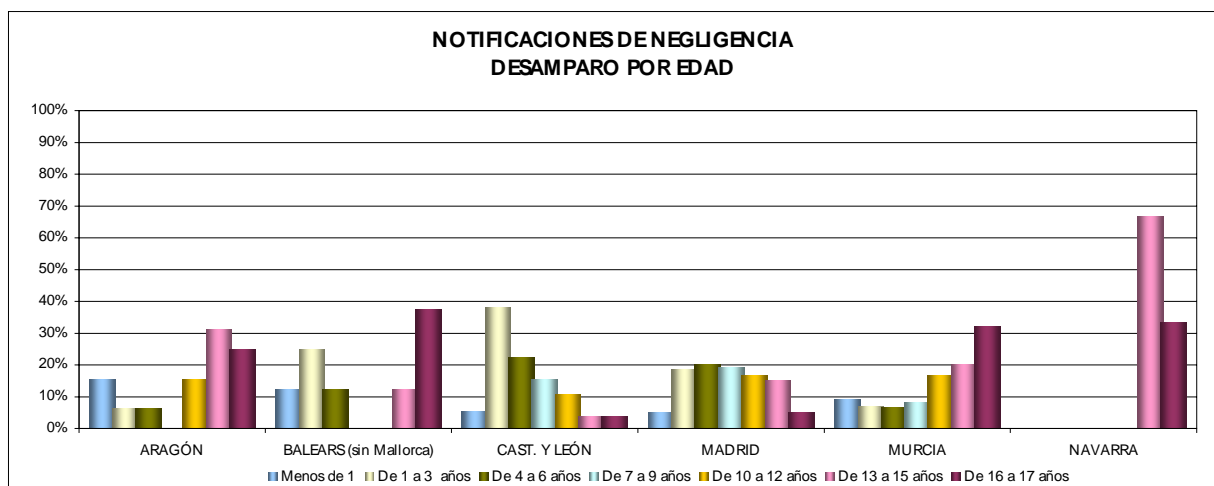
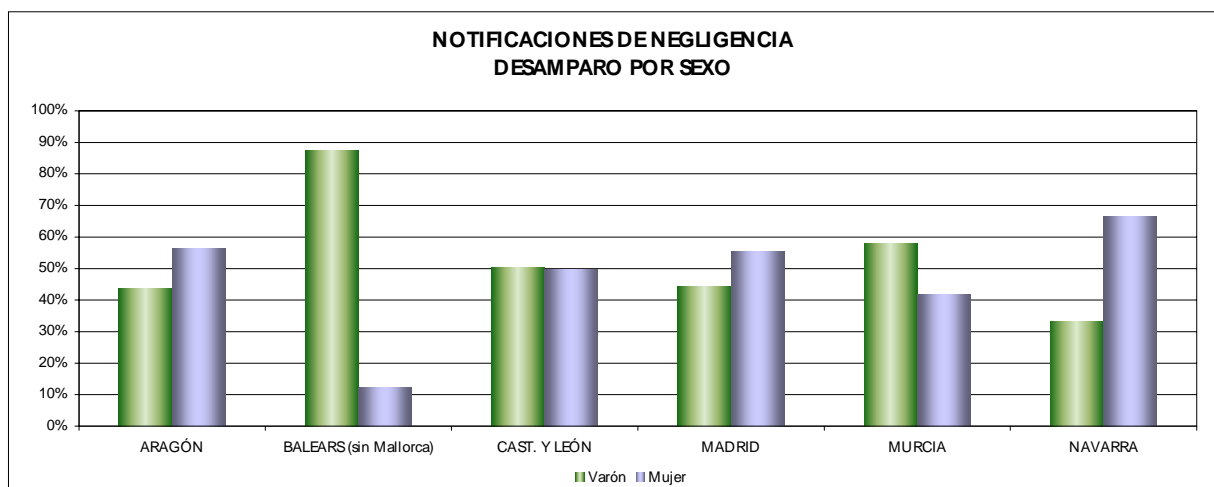

4. Maltrato psíquico

a) Total

	Total	SEXO				EDAD													
		Hombres		Mujeres		<1		1-3		4-6		7-9		10-12		13-15		16-17	
		Abs	%	Abs	%	Abs	%	Abs	%	Abs	%	Abs	%	Abs	%	Abs	%	Abs	%
ARAGÓN	134	62	46,3	72	53,7	9	6,7	19	14,2	23	17,2	12	9,0	26	19,4	26	19,4	19	14,2
ASTURIAS	14	SD	SD	SD	SD	SD	SD	SD	SD	SD	SD	SD	SD	SD	SD	SD	SD	SD	SD
BALEARS (sin Mallorca)	5	4	80,0	1	20,0	0	---	2	40,0	2	40,0	0	---	0	---	1	20,0	0	---
CAST. Y LEÓN	319	146	45,8	173	54,2	16	5,0	78	24,5	70	21,9	60	18,8	49	15,4	30	9,4	16	5,0
GALICIA	15	10	66,7	5	33,3	0	---	5	33,3	2	13,3	3	20,0	1	6,7	0	---	4	26,7
MADRID	200	106	53,0	94	47,0	9	4,5	35	17,5	35	17,5	32	16,0	35	17,5	41	20,5	13	6,5
MURCIA	68	40	58,8	28	41,2	3	4,4	12	17,6	10	14,7	9	13,2	11	16,2	11	16,2	12	17,6
NAVARRA	0	0	---	0	---	0	---	0	---	0	---	0	---	0	---	0	---	0	---
PAÍS VASCO (Guipúzcoa)	70	SD	SD	SD	SD	SD	SD	SD	SD	SD	SD	SD	SD	SD	SD	SD	SD	SD	SD
CEUTA	4	3	75,0	1	25,0	0	---	0	---	1	25,0	3	75,0	0	---	0	---	0	---
MELILLA	0	0	---	0	---	0	---	0	---	0	---	0	---	0	---	0	---	0	---

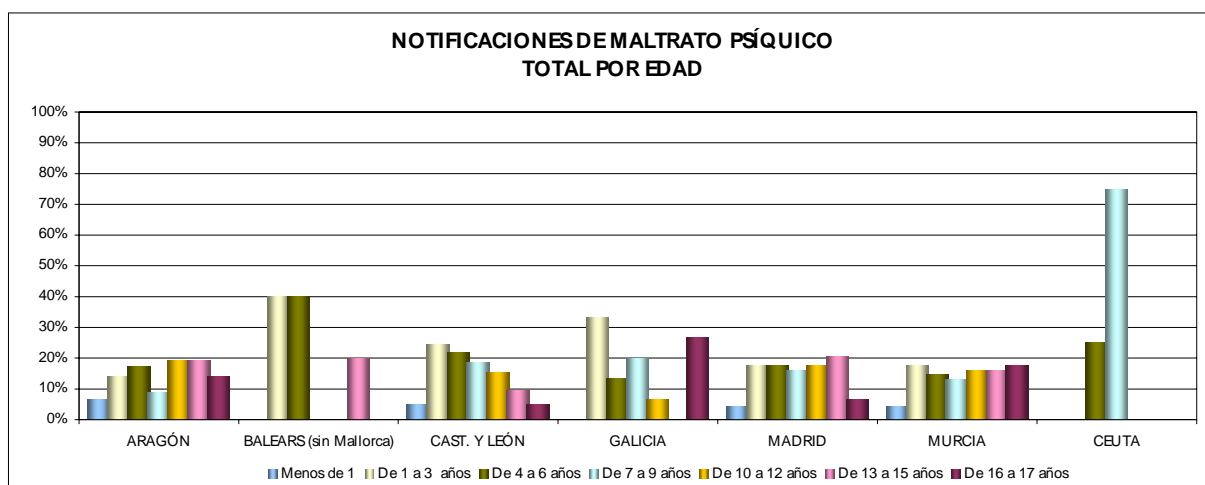
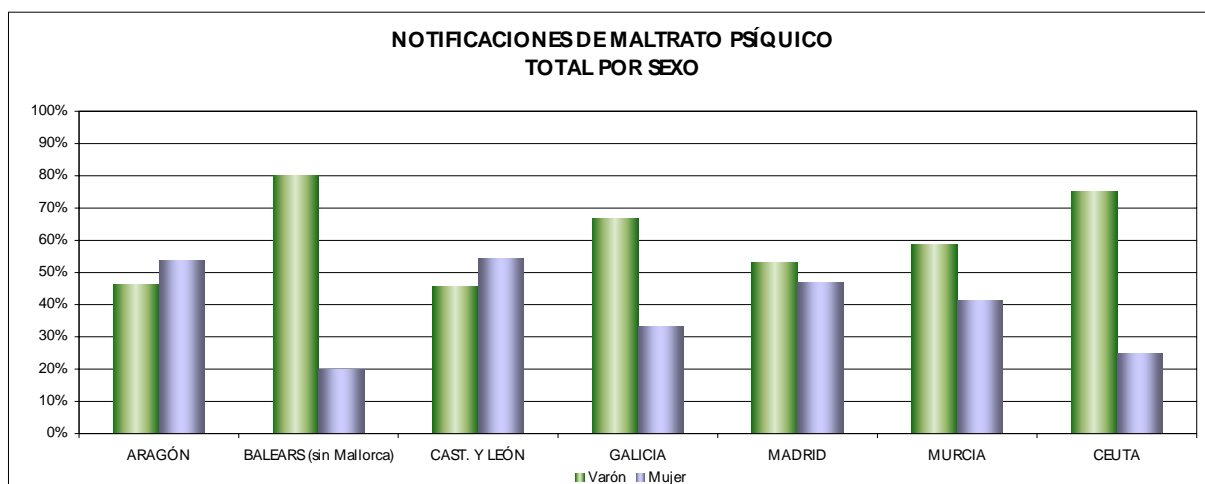

b) Riesgo

	Total	SEXO				EDAD													
		Hombres		Mujeres		<1		1-3		4-6		7-9		10-12		13-15		16-17	
		Abs	%	Abs	%	Abs	%	Abs	%	Abs	%	Abs	%	Abs	%	Abs	%	Abs	%
ARAGÓN	2	0	---	2	100,0	0	---	0	---	0	---	0	---	2	100,0	0	---	0	---
BALEARS (sin Mallorca)	5	4	80,0	1	20,0	0	---	2	40,0	2	40,0	0	---	0	---	1	20,0	0	---
CAST. Y LEÓN	249	122	49,0	127	51,0	11	4,4	62	24,9	57	22,9	47	18,9	38	15,3	22	8,8	12	4,8
MADRID	148	78	52,7	70	47,3	6	4,1	23	15,5	23	15,5	29	19,6	29	19,6	29	19,6	9	6,1
MURCIA	57	33	57,9	24	42,1	3	5,3	7	12,3	9	15,8	8	14,0	9	15,8	9	15,8	12	21,1
NAVARRA	0	0	---	0	---	0	---	0	---	0	---	0	---	0	---	0	---	0	---
PAÍS VASCO (Álava)	14	6	42,9	8	57,1	0	---	1	7,1	3	21,4	2	14,3	3	21,4	5	35,7	0	---
CEUTA	4	3	75,0	1	25,0	0	---	0	---	1	25,0	3	75,0	0	---	0	---	0	---
MELILLA	0	0	---	0	---	0	---	0	---	0	---	0	---	0	---	0	---	0	---

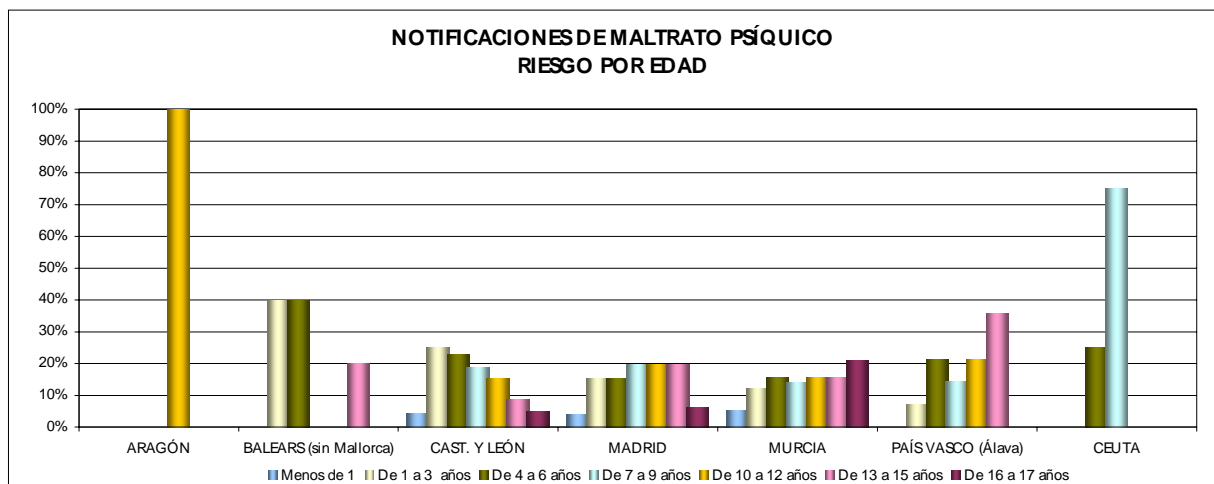
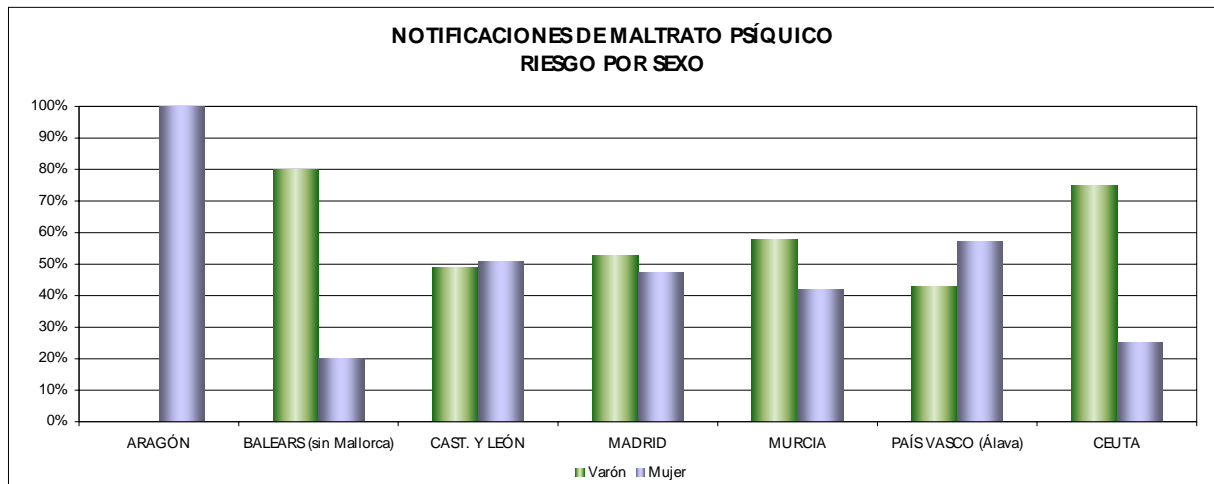

c) Desamparo

	Total	SEXO				EDAD													
		Hombres		Mujeres		<1		1-3		4-6		7-9		10-12		13-15		16-17	
		Abs	%	Abs	%	Abs	%	Abs	%	Abs	%	Abs	%	Abs	%	Abs	%	Abs	%
ARAGÓN	12	1	8,3	11	91,7	1	8,3	1	8,3	0	---	0	---	0	---	4	33,3	12	1,0
BALEARS (sin Mallorca)	0	0	---	0	---	0	---	0	---	0	---	0	---	0	---	0	---	0	---
CAST. Y LEÓN	70	24	34,3	46	65,7	5	7,1	16	22,9	13	18,6	13	18,6	11	15,7	8	11,4	70	24,0
MADRID	52	28	53,8	24	46,2	3	5,8	12	23,1	12	23,1	3	5,8	6	11,5	12	23,1	4	7,7
MURCIA	11	7	63,6	4	36,4	0	---	5	45,5	1	9,1	1	9,1	2	18,2	2	18,2	0	---
NAVARRA	0	0	---	0	---	0	---	0	---	0	---	0	---	0	---	0	---	0	---
CEUTA	0	0	---	0	---	0	---	0	---	0	---	0	---	0	---	0	---	0	---
MELILLA	0	0	---	0	---	0	---	0	---	0	---	0	---	0	---	0	---	0	---

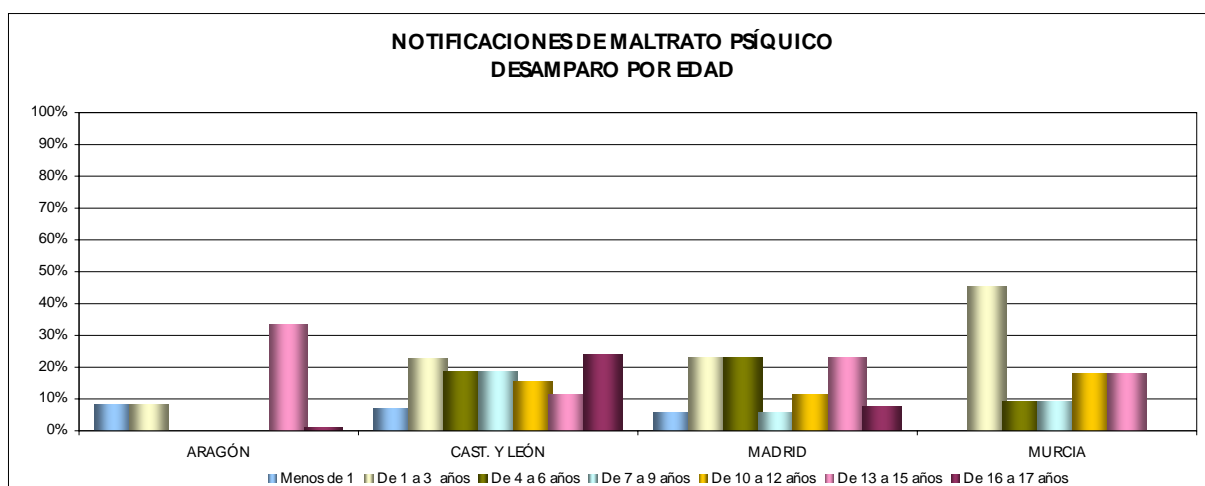
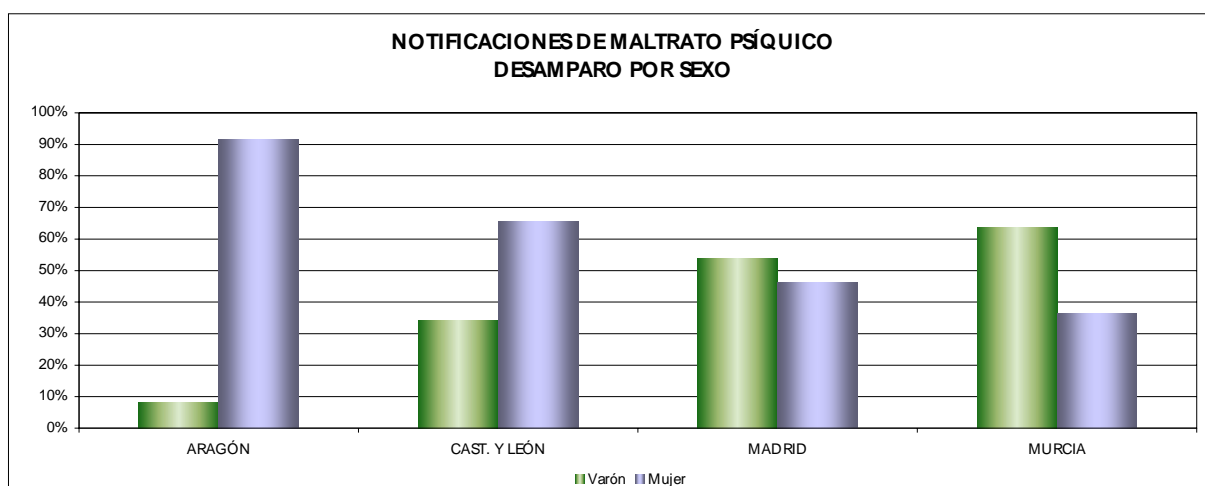

5. Abuso sexual

a) Total

	Total	SEXO				EDAD													
		Hombres		Mujeres		<1		1-3		4-6		7-9		10-12		13-15		16-17	
		Abs	%	Abs	%	Abs	%	Abs	%	Abs	%	Abs	%	Abs	%	Abs	%	Abs	%
ARAGÓN	9	2	22,2	7	77,8	0	---	1	11,1	4	44,4	0	---	1	11,1	3	33,3	0	---
ASTURIAS	7	SD	SD	SD	SD	SD	SD	SD	SD	SD	SD	SD	SD	SD	SD	SD	SD	SD	SD
BALEARS (sin Mallorca)	2	0	---	1	50,0	0	---	0	---	0	---	0	---	1	50,0	0	---	0	---
CAST. Y LEÓN	36	5	13,9	31	86,1	0	---	13	36,1	10	27,8	5	13,9	4	11,1	2	5,6	2	5,6
GALICIA	24	8	33,3	16	66,7	0	---	3	12,5	6	25,0	1	4,2	6	25,0	5	20,8	3	12,5
MADRID	41	10	24,4	31	75,6	1	2,4	7	17,1	7	17,1	7	17,1	7	17,1	8	19,5	4	9,8
MURCIA	21	1	4,8	0	---	1	4,8	4	19,0	2	9,5	6	28,6	6	28,6	1	4,8	1	4,8
NAVARRA	2	0	---	2	100,0	0	---	0	---	0	---	0	---	0	---	1	50,0	1	50,0
PAÍS VASCO (Guipúzcoa)	16	SD	SD	SD	SD	SD	SD	SD	SD	SD	SD	SD	SD	SD	SD	SD	SD	SD	SD
CEUTA	0	0	---	0	---	0	---	0	---	0	---	0	---	0	---	0	---	0	---
MELILLA	1	0	---	1	100,0	0	---	1	100,0	0	---	0	---	0	---	0	---	0	---

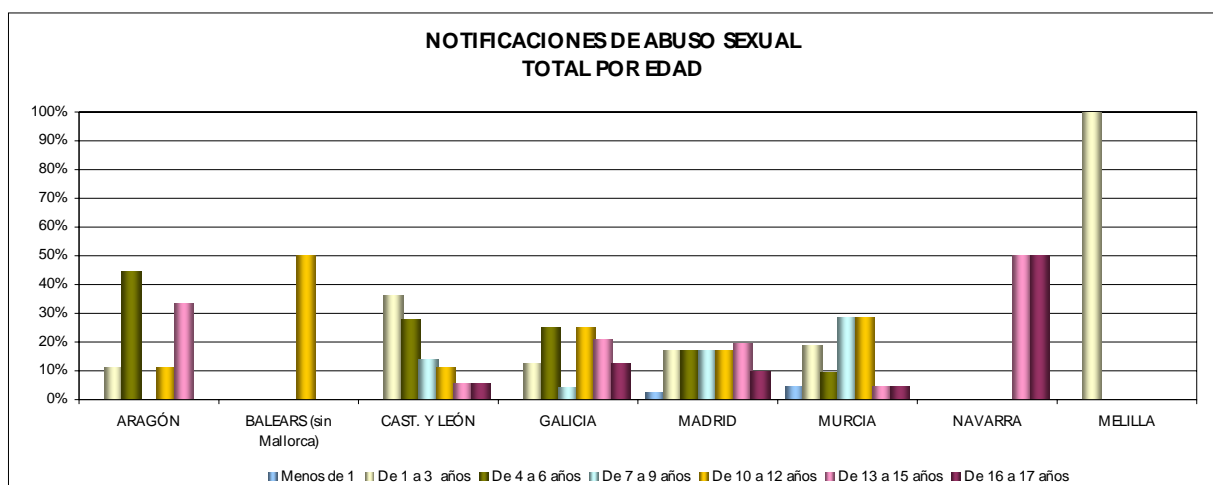
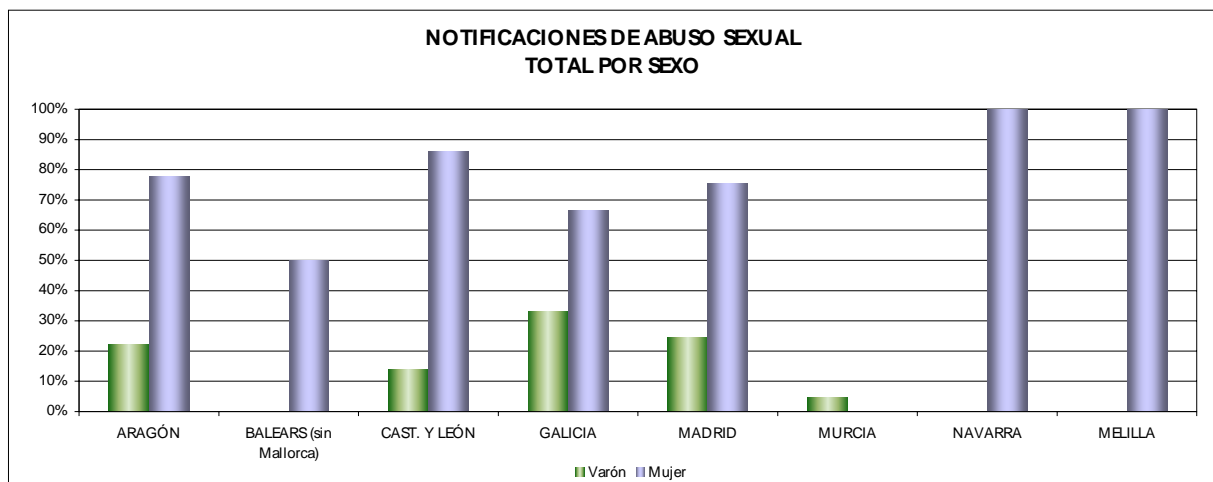

b) Riesgo

	Total	SEXO				EDAD													
		Hombres		Mujeres		<1		1-3		4-6		7-9		10-12		13-15		16-17	
		Abs	%	Abs	%	Abs	%	Abs	%	Abs	%	Abs	%	Abs	%	Abs	%	Abs	%
ARAGÓN	0	0	---	0	---	0	---	0	---	0	---	0	---	0	---	0	---	0	---
BALEARIS (sin Mallorca)	2	1	50,0	1	50,0	0	---	0	---	1	50,0	0	---	1	50,0	0	---	0	---
CAST. Y LEÓN	4	0	---	4	100,0	0	---	1	25,0	1	25,0	1	25,0	1	25,0	0	---	0	---
MADRID	6	22	21,0	78	1,0	4	6,0	22	5,0	19	4,0	15	3,0	11	5,0	19	3,0	11	6,0
MURCIA	13	5	38,5	8	61,5	0	---	3	23,1	1	7,7	5	38,5	2	15,4	1	7,7	1	7,7
NAVARRA	0	0	---	0	---	0	---	0	---	0	---	0	---	0	---	0	---	0	---
PAÍS VASCO (Álava)	1	1	100,0	0	---	0	---	0	---	0	---	0	---	0	---	0	---	1	100,0
CEUTA	0	0	---	0	---	0	---	0	---	0	---	0	---	0	---	0	---	0	---
MELILLA	1	0	---	1	100,0	0	---	1	100,0	0	---	0	---	0	---	0	---	0	---

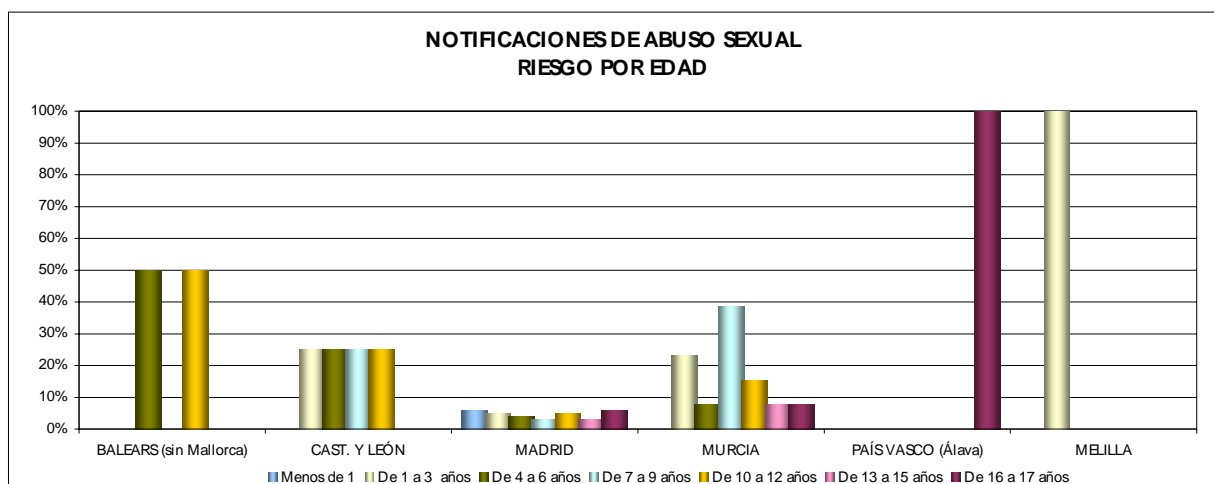
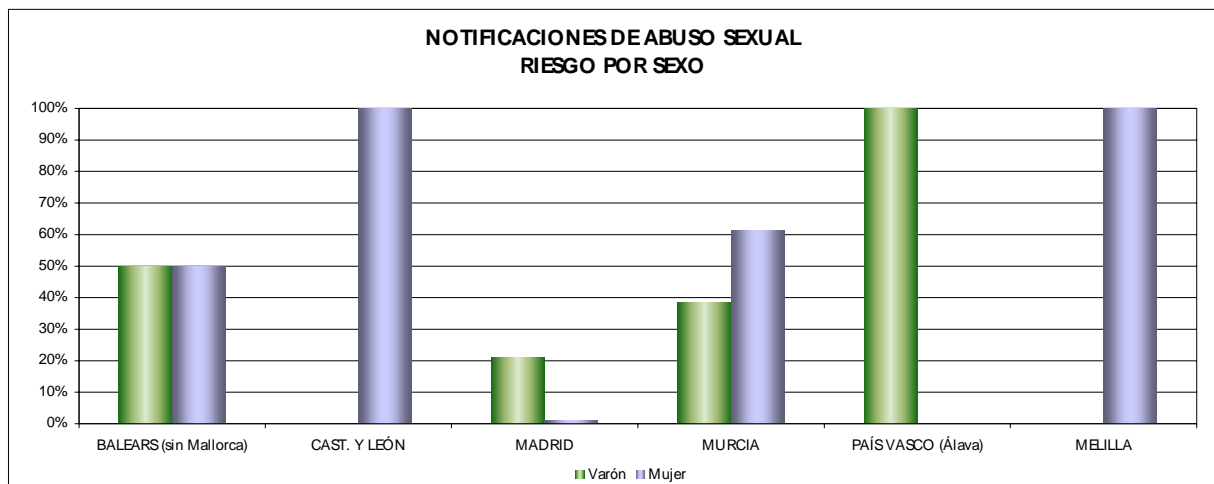

c) Desamparo

	Total	SEXO				EDAD													
		Hombres		Mujeres		<1		1-3		4-6		7-9		10-12		13-15		16-17	
		Abs	%	Abs	%	Abs	%	Abs	%	Abs	%	Abs	%	Abs	%	Abs	%	Abs	%
ARAGÓN	0	0	---	0	---	0	---	0	---	0	---	0	---	0	---	0	---	0	---
BALEARS (sin Mallorca)	0	0	---	0	---	0	---	0	---	0	---	0	---	0	---	0	---	0	---
CAST. Y LEÓN	32	5	15,6	27	84,4	0	---	12	37,5	9	28,1	4	12,5	3	9,4	2	6,3	2	6,3
MADRID	14	4	28,6	10	71,4	0	---	1	7,1	2	14,3	3	21,4	4	28,6	3	21,4	1	7,1
MURCIA	8	1	12,5	7	87,5	1	12,5	1	12,5	1	12,5	1	12,5	4	50,0	0	---	0	---
NAVARRA	2	0	---	2	100,0	0	---	0	---	0	---	0	---	0	---	1	50,0	1	50,0
CEUTA	0	0	---	0	---	0	---	0	---	0	---	0	---	0	---	0	---	0	---
MELILLA	0	0	---	0	---	0	---	0	---	0	---	0	---	0	---	0	---	0	---

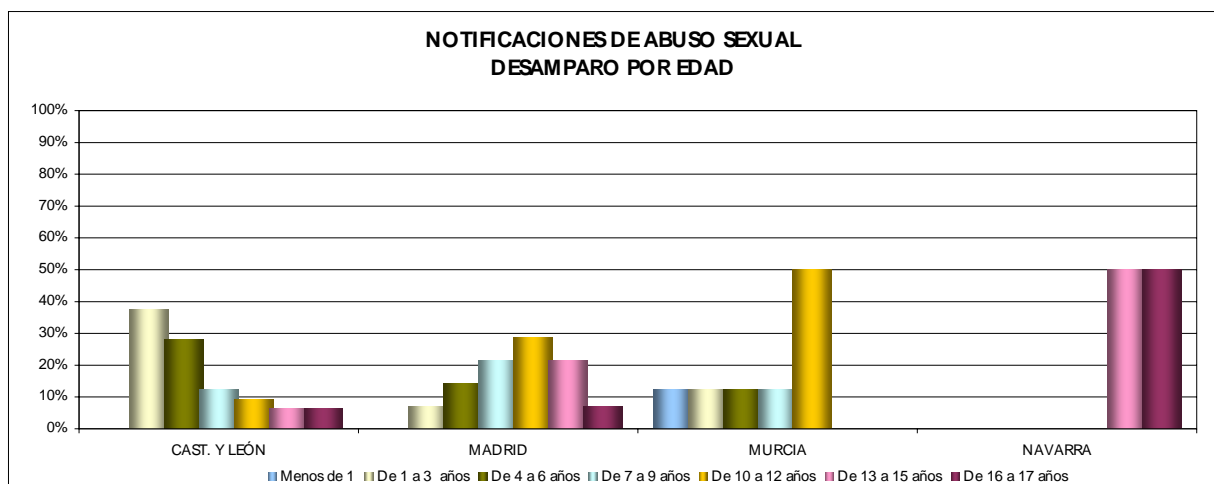
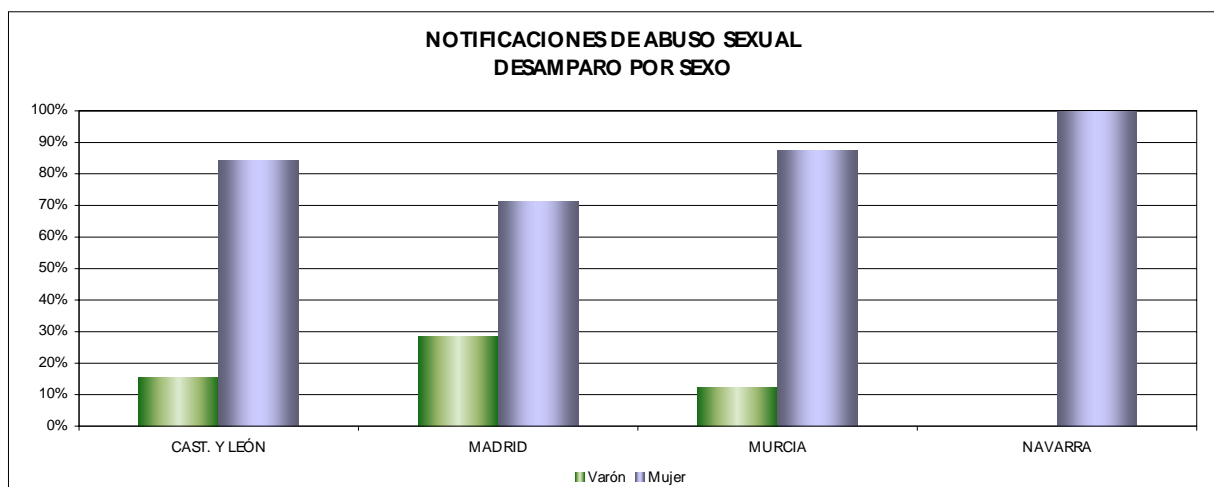

Procedencia de las notificaciones

	TOTAL	Servicios Sociales		Sistema Sanitario		Sistema educativo		Fuerzas y Cuerpos de Seguridad		Ocio y Tiempo libre		Teléfono del Menor		ONG		Particulares	
		Abs.	%	Abs.	%	Abs.	%	Abs.	%	Abs.	%	Abs.	%	Abs.	%	Abs.	%
ARAGÓN*	241	138	57,3	21	8,7	5	2,1	12	5,0	34	14,1	11	4,6	19	7,9	1	0,4
BALEARS**	3.005	1.022	34,0	162	5,4	169	5,6	837	27,9	0	---	28	0,9	0	---	787	26,2
CANARIAS	93	17	18,3	3	3,2	29	31,2	44	47,3	0	---	0	---	0	---	0	---
CAST. Y LEÓN***	785	288	36,7	62	7,9	39	5,0	207	26,4	61	7,8	0	---	3	0,4	125	15,9
EXTREMADURA	745	171	23,0	26	3,5	24	3,2	59	7,9	340	45,6	84	11,3	6	0,8	35	4,7
GALICIA	342	69	20,2	18	5,3	10	2,9	26	7,6	0	---	197	57,6	13	3,8	9	2,6
MADRID	663	356	53,7	93	14,0	43	6,5	73	11,0	14	2,1	33	5,0	17	2,6	31	4,7
MURCIA	462	193	41,8	25	5,4	13	2,8	152	32,9	0	---	0	---	14	3,0	65	14,1
NAVARRA	38	20	52,6	10	26,3	5	13,2	3	7,9	0	---	0	---	0	---	0	---
PAÍS VASCO (Sin Álava)	550	278	50,5	37	6,7	6	1,1	221	40,2	0	---	0	---	4	0,7	4	0,7
LA RIOJA	91	45	49,5	1	1,1	14	15,4	31	34,1	0	---	0	---	0	---	0	---
CEUTA	4	0	---	0	---	4	100,0	0	---	0	---	0	---	0	---	0	---
MELILLA	23	13	56,5	5	21,7	10	43,5	0	---	0	---	0	---	0	---	0	---

* Los apartados de Ocio y Tiempo libre, Teléfono del menor, ONG y Particulares en el caso de Aragón se corresponden con Fiscalía y Juzgados, Equipo menores 14 años, Familiares y mismo menor respectivamente.

** Mallorca no facilitó datos para los apartados de Ocio y Tiempo libre, Teléfono del menor y ONG. Tampoco ha facilitado un dato total, con lo que hemos consideraremos la suma del desglose como el total para Menorca.

*** El apartado de Ocio y Tiempo libre se corresponde con Otros.

ANEXO II: Cuestionario aplicado

CUESTIONARIO PARA LA ESTADÍSTICA BÁSICA DE MEDIDAS DE PROTECCIÓN A LA INFANCIA EN DIFICULTAD SOCIAL

ANEXO:
"REGISTRO UNIFICADO DE CASOS DE
MALTRATO INFANTIL"

COMUNIDAD/CIUDAD AUTÓNOMA DE
<escribir comunidad/ciudad autónoma>

PERÍODO: AÑO 2006 COMPLETO

Por favor, rellene el siguiente cuestionario. En la medida de lo posible no deje ningún dato sin cubrir. Si no dispone de algún dato indíquelo con "SD" o bien "-" en la casilla correspondiente. Si el dato es cero indíquelo con un "0". En el caso de no disponer de alguno de los datos solicitados indique el motivo por el que no puede facilitar dicho dato en los espacios destinados a tal efecto.

E) ACOGIMIENTO FAMILIAR JUDICIAL (AFJ)

		Nº total pendientes de resolución a 31-12-2005		Nuevas durante 2006		Nº total pendientes de resolución hasta 31-12-2006	
		Familia Extensa	Familia Ajena	Familia Extensa	Familia Ajena	Familia Extensa	Familia Ajena
1. PROPUESTAS PRESENTADAS POR LA ENTIDAD PÚBLICA PARA AFJ	Simple						
	Permanente						
	Preadoptivo						
	TOTAL						

		Nº total existentes (activos) a 31-12-2005		Nuevos durante 2006		Nº total existentes (activos) a 31-12-2006	
		Familia Extensa	Familia Ajena	Familia Extensa	Familia Ajena	Familia Extensa	Familia Ajena
2. RESOLUCIONES DE ACOGIMIENTOS JUDICIALES CONSTITUIDOS	Simple						
	Permanente						
	Preadoptivos						
	TOTAL						

3. MOTIVO DE BAJAS DE AFJ PRODUCIDAS DURANTE 2006	Bajas
Por reintegración del menor a su familia	
Por adopción del menor	
Por cambio de medida con ingreso en centro	
Por otras causas	
TOTALES	

F) ADOPCIÓN NACIONAL

	Nº total pendientes a 31-12-2005	Nuevas propuestas durante 2006	Nº total pendientes a 31-12-2006
Solicitudes de los demandantes registradas en la entidad pública			
Propuestas presentadas por la entidad pública ante el órgano judicial competente			

	Constituyendo	Denegando	Total durante 2006
Autos recibidos durante 2006 en la entidad pública sobre resoluciones judiciales			

G) ADOPCIÓN INTERNACIONAL

	Total solicitudes pendientes a 31-12-2005	Solicitudes nuevas durante 2006	Total solicitudes pendientes a 31-12-2006
Solicitudes de informe psicosocial para adopción de menores extranjeros			

	Idóneos	No idóneos	TOTAL
Informes psicosociales emitidos durante 2006			

CERTIFICADOS DE IDONEIDAD POR PAÍSES DE ORIGEN

	Tramitados por la Entidad Pública	Tramitados por las ECAI	TOTAL
EUROPA ORIENTAL			
Bulgaria			
Hungría			
Rumanía			
Rusia			
Ucrania			
ASIA			
China			
India			
Nepal			
SUR Y CENTROAMÉRICA			
Bolivia			
Brasil			
Colombia			
Costa Rica			
Guatemala			
Honduras			
México			
Nicaragua			
Paraguay			
Perú			
República Dominicana			
El Salvador			
Venezuela			
ÁFRICA			
Madagascar			
Marruecos			
OTROS (Indicar cuál/cuáles)			
TOTAL			

ANEXO

NOTIFICACIONES DE MALTRATO INFANTIL POR TIPO, GRAVEDAD, EDAD Y SEXO

	Total	< de 1 año		1-3 año		4-6 años		7-9 años		10-12 años		13-15 años		16-17 años	
		V	M	V	M	V	M	V	M	V	M	V	M	V	M
Notificaciones Maltrato Físico															
Riesgo (Leve, moderado)															
Desamparo (Grave)															
Notificaciones Negligencia															
Riesgo (Leve, moderado)															
Desamparo (Grave)															
Notificaciones Maltrato Psíquico															
Riesgo (Leve, moderado)															
Desamparo (Grave)															
Notificaciones Abuso Sexual															
Riesgo (Leve, moderado)															
Desamparo (Grave)															
Total Notificaciones															

Total Menores con una o más notificaciones															
Menores con 2 o más tipos de maltrato															

PROCEDENCIA DE LAS NOTIFICACIONES	
Servicios Sociales	
Sistema Sanitario	
Sistema educativo	
Fuerzas y Cuerpos de Seguridad	
Ocio y Tiempo libre	
Teléfono del Menor	
ONGs	
Particulares	
TOTAL	

Nº casos confirmados:	
-----------------------	--

SEÑALE, SI PROCEDE, LAS DIFICULTADES O SUGERENCIAS QUE SE LE HAN PLANTEADO A LA HORA DE RELLENAR EL CUESTIONARIO

Anote sus dificultades o sugerencias

MUCHAS GRACIAS POR SU COLABORACIÓN

