



La infancia en cifras, estudio realizado por segundo año consecutivo por el Instituto de Infancia y Mundo Urbano para el Ministerio de Trabajo y Asuntos Sociales, representa un gran esfuerzo de compilación de datos sobre infancia en España. Se trata de un instrumento útil para profesionales, investigadores y público en general, que permite conocer la situación de la infancia y adolescencia en España desde diferentes perspectivas, ámbitos, situaciones y facetas, dando una visión integral de la infancia y adolescencia, más allá de las situaciones de riesgo y vulnerabilidad que afectan a un sector de la misma.

Este nuevo estudio da continuidad y seguimiento a los datos que ya se avanzaron en el informe anteriormente publicado de "La Infancia en cifras" (2006). En esta ocasión se ha procedido a actualizar los indicadores que presentan datos nuevos y se amplía la gama de indicadores, con la incorporación de aquellos que se han considerado complementarios para obtener una mejor visión de la realidad de la infancia y adolescencia en España.

ISBN-13: 978-84-8417-275-8



9 788484 172758



NIPO: 201-07-334-1



La infancia en cifras (2)

Número 5
Colección Observatorio de la infancia

número 5

La infancia en cifras (2)



observatorio de la infancia

La Infancia en cifras (2)

**Instituto de Infancia y Mundo
Urbano (CIIMU)¹**

¹ Informe realizado por encargo del Observatorio de la Infancia del Ministerio de Trabajo y Asuntos Sociales (2007).

Dirección y Coordinación:

Carme Gómez Granell
Neus Buerba

Equipo de Investigación:

Cristina Brullet
Silvia Carrasco
Lluís Flaquer
Carme Gómez Granell
Ángel Martínez
Carme Panchón

Lidia Arroyo
Beatriz Ballestín
Neus Buerba
Araceli Muñoz
Clara Roca
Rita Villá

Catálogo general de publicaciones oficiales
<http://www.060.es>



Ministerio de Trabajo y Asuntos Sociales
Subdirección General de Información Administrativa y Publicaciones
C/ Agustín de Bethancourt, 11 - 28003 Madrid
Correo electrónico: sgpublic@mtas.es
Internet: www.mtas.es

NIPO: 201-07-333-6
ISBN: 978-84-8417-275-8
Depósito Legal: M-55184-2007

Diseño de cubierta: Comunicación Gráfica

Imprime: Bouncopy Diseño y Comunicación, S.L.
San Romualdo 26, 6ª plta. 28037 Madrid

AGRADECIMIENTOS

El presente informe ha sido posible gracias a la colaboración de diversos organismos, instituciones públicas y privadas, y profesionales a quienes queremos expresar nuestro más sincero agradecimiento.

En primer lugar, a todas aquellas instituciones que de una forma u otra nos facilitaron datos, micro datos e informes, vitales para desarrollar con éxito la tan difícil tarea de reflejar de forma estadística la realidad de la infancia en nuestro país.

Queremos expresar también nuestro agradecimiento muy especial a los responsables del Observatorio de la Infancia del Ministerio de Trabajo y Asuntos Sociales por el apoyo que en todo momento nos han proporcionado para la realización de este trabajo.

Muchas gracias a todos ellos.

Índice

PRESENTACIÓN 9

INTRODUCCIÓN..... 11

LA INFANCIA EN CIFRAS

1. La población menor de edad en España: Demografía 13

2. Educación 39

3. Salud 59

4. Identidades Culturales y Estilos de Vida 77

5. Infancia en Situación de Riesgo Social y Exclusión Social 87

6. Pobreza Infantil 117

7. Infancia e Inmigración 125

8. Género..... 139

Presentación

El Ministerio de Trabajo y Asuntos Sociales y en concreto el Observatorio de la Infancia, consciente de la necesidad de disponer de indicadores actualizados sobre la situación de la infancia y adolescencia en España, inició en el año 2006, en colaboración con el Instituto de Infancia y Mundo Urbano (CIIMU) de Barcelona, una línea de estudio y recogida de información estadística en una serie de temas que corresponden a los diferentes contextos sociales más relevantes en la vida de los menores en nuestro país.

La publicación de “La Infancia en cifras” en el año 2006, recogió un conjunto de indicadores que dieron respuesta a lo establecido en el Plan Estratégico Nacional de Infancia y Adolescencia 2006-2009, en la medida 1.6, referida en concreto a “poner en marcha, de forma periódica, boletines o publicaciones sobre la situación de la infancia en España o infancia en cifras”. La actualización periódica de estos boletines o publicaciones es una base fundamental para el diseño de políticas públicas adecuadas para la correcta consideración social de un sector de población tan importante como es la infancia y la adolescencia.

No cabe duda que la sucesión y actualización de estos trabajos de forma periódica proporcionan una visión más concreta de la situación en la que viven los niños, niñas y adolescentes y facilitan la misión de las Entidades Públicas con competencia en esta materia.

Este es el objetivo del segundo número de *La infancia en cifras* que ahora publicamos. No obstante, en este número no ha sido posible dar continuidad a cada una de las estadísticas que aparecieron en el número anterior, ya que algunos de los datos que se recogen en esta colección no tienen periodicidad anual. Sin embargo, esta nueva publicación, además de actualizar los datos de la edición anterior, amplía, profundiza y complementa de forma más desarrollada algunos de los indicadores estadísticos sobre la situación de la infancia en España.

Por todo ello, agradecemos por segundo año el esfuerzo de compilación y actualización al equipo investigador del Instituto de Infancia y Mundo Urbano, y mantenemos

el compromiso de continuar trabajando en esta línea, con el fin de ofrecer una publicación integradora y científica a partir de datos provenientes de fuentes estables, básicamente oficiales, para ofrecer parámetros reales sobre la situación de la población menor de 18 años en España.

Amparo Valcarce
Secretaria de Estado de Servicios Sociales, Familias y Discapacidad.
Dirección General de las Familias y la Infancia.

Introducción

El Informe *La Infancia en Cifras 2007* tiene como objetivo principal ofrecer una compilación y descripción lo más amplia posible de indicadores estadísticos que den cuenta de la situación de la infancia, la adolescencia y sus familias en nuestro país. Dado el carácter periódico del Informe, se pretende dar continuidad y seguimiento a los datos que ya se avanzaron en el anterior estudio, *La Infancia en Cifras 2006*. Se trata, por tanto, de una actualización y mejora del sistema de indicadores ofrecido en el año anterior. Actualización de la mayoría de indicadores —se presentan aquellos que han podido actualizarse—, y ampliación, con la incorporación de nuevos datos que consideramos significativos para el conocimiento de la realidad de la infancia.

Cabe señalar que la actualización de datos estadísticos requiere un período de tiempo que, si bien en algunos casos puede ser de 1 o 2 años (fuentes que proporcionan datos de manera regular), en otros, se requieren varios años (encuestas que se elaboran cada 3 o 4 años, 10 años en el caso de los censos, etc.). Es en estos últimos casos en los que no se ha podido ofrecer una actualización respecto al informe anterior. En primer lugar, hemos prescindido del capítulo “Infancia y Familias” y de los apartados “las familias de los menores extranjeros” y “vivienda” del capítulo “Infancia e Inmigración”, pues éstos estaban basados en su totalidad en datos censales del año 2001, y de los que no existirá actualización hasta el 2011. Aún así, en el resto de capítulos, se ha tratado de complementar la falta de algunas informaciones aportando datos provenientes de fuentes secundarias de información y/o estudios puntuales. Estas situaciones hacen que, para algunos indicadores, el cambio de fuente implique cambios en el nombre y tipo de indicador, o distintos grupos de edad, respecto al informe anterior. En cualquier caso, el objetivo ha sido encontrar un indicador lo más semejante al ofrecido anteriormente.

Los indicadores que en el Informe 2006 provenían de fuentes estables y periódicas, en ámbitos como la demografía, la educación o la atención a la infancia —INE, bases de datos de los diferentes Ministerios, Boletines, Anuarios, etc.—, aparecen todos ellos actualizados.

Se ofrece también una ampliación de indicadores respecto al estudio anterior que tratan de complementar la información ofrecida y profundizan sobre algunos de los diferentes ámbitos en que se estructura el estudio. Se ha dado más peso a aquellos ámbitos que no se trataban de forma tan detallada anteriormente (indicadores de género, indicadores sobre identidades y consumo cultural, etc.).

En esta edición, el informe se estructura en los siguientes capítulos:

- La población menor de edad en España: Demografía.
- La Educación.
- La Salud.
- Consumo Cultural y Estilos de Vida.
- Infancia en Situación de Riesgo Social y Exclusión Social.
- La Pobreza Infantil.
- Infancia e Inmigración.
- El Género.

A nivel territorial, y al igual que en la edición anterior, la información está referida a datos totales para el conjunto del Estado Español, y, siempre que los datos lo han permitido, por Comunidades Autónomas. Del mismo modo, se ofrecen comparativas internacionales, fundamentalmente con países de la Unión Europea. En general, se ha mantenido la variable edad desagregada en los grupos de edad siguientes:

- a. 0-5 años (en el caso de Educación se ha desagregado en dos grupos de 0-2 años y 3 -5 años, coincidiendo con los dos ciclos de la Educación Infantil).
- b. 6-11 años.
- c. 12-17 años.

Ahora bien, en el caso de algunas fuentes que no permitían esta desagregación por edades hemos tenido que incorporar indicadores basados en otros grupos de edad (0-19 para el Padrón Municipal 2006, 16-19 —en el caso de la EPA 15-19— en datos de INJUVE o 14-18 —en el caso de ESTUDES—, por ejemplo).

Finalmente, señalar que *Infancia en Cifras 2007* ha tratado de ofrecer más información desagregada por Comunidades Autónomas, y más datos cruzados por sexo, edad y nacionalidad que en el Informe 2006.

Infancia en Cifras 2007 para España ha sido realizado por el mismo equipo estable e interdisciplinario de investigadores e investigadoras del Instituto de Infancia y Mundo Urbano (CIIMU) que elaboró el informe anterior.

Barcelona, Diciembre de 2007

La población menor de edad en España: Demografía

LA EVOLUCIÓN DE LA POBLACIÓN ESPAÑOLA MENOR DE EDAD: 1975-2006

Continúa el incremento iniciado el año 1999

El período 1976-1998 estuvo marcado por el descenso continuado de la población española menor de 18 años. Sin embargo, desde el año 1999 y hasta la actualidad, las tasas de fecundidad y natalidad han remontado y, al mismo tiempo, se ha incrementado la llegada de personas y familias inmigrantes extranjeras con hijos menores de edad. De manera que entre los años 2001 y 2006 el grupo de población menor de edad ha aumentado en 400.000 individuos, llegando a la cifra de 7.748.563 efectivos en 2006.

La posición relativa de los menores de edad en la estructura etaria del total de la población española en el año 2006 se mantiene igual que en 2005 (17,3%). A pesar del moderado crecimiento de los efectivos de la población infantil, el porcentaje de menores respecto al total de la población española experimentó una disminución hasta el año 2005. En 1991 representaba el 24,6% del total de la población; en 1996 el 20,6%; en 2001 el 18%; y en el año 2005 y 2006 el 17,3%. En el año 2006 continúa la tendencia de incremento del peso relativo de los grupos de edad mayores de treinta años. En el año 2006 el índice de dependencia juvenil se mantiene más o menos igual que en el año 2005, aún así se detecta un pequeño incremento: pasa de 20,5 a 20,7. Después de años decreciendo éste es el primer incremento, aunque muy tímido.

En el año 2006 el grupo de población menor de edad continúa presentando más efectivos de hombres que de mujeres —nacen más niños que niñas— mientras que el número de mujeres del total de población continúa superando al de los hombres. Ello se explica por la mayor esperanza de vida de las mujeres.

TABLA 1. POBLACIÓN 0-17 AÑOS POR EDAD (AÑO A AÑO) Y SEXO. ESPAÑA. 1991, 1996, 2001 Y 2006.

N	1991**			1996*			2001**			2006*		
	Hombres	Mujeres	Total	Hombres	Mujeres	Total	Hombres	Mujeres	Total	Hombres	Mujeres	Total
0 años	199.485	188.998	388.483	181.094	171.898	352.992	209.967	199.890	409.857	219.159	204.722	423.881
1 años	202.656	191.627	394.283	180.942	171.344	352.286	203.105	190.882	393.987	231.725	216.903	448.628
2 años	203.043	192.118	395.161	190.336	179.891	370.227	194.364	184.818	379.182	227.635	215.689	443.324
3 años	210.753	199.592	410.345	199.661	189.855	389.516	189.958	179.458	369.416	221.551	208.929	430.480
4 años	215.901	205.753	421.654	201.566	190.483	392.050	189.192	180.608	369.800	219.850	208.806	428.656
5 años	224.598	212.949	437.547	205.518	195.132	400.651	185.842	176.986	362.828	219.834	206.297	426.131
6 años	241.884	229.662	471.546	209.436	198.453	407.889	189.151	179.411	368.562	212.671	201.185	413.856
7 años	246.665	235.156	481.821	211.437	200.333	411.770	192.838	182.276	375.114	208.458	195.803	404.261
8 años	263.337	249.680	513.017	216.617	205.183	421.800	202.866	192.160	395.026	209.764	199.738	409.502
9 años	273.404	259.805	533.209	224.285	213.002	437.287	207.982	197.059	405.041	207.752	198.526	406.278
10 años	287.658	272.568	560.226	227.657	216.471	444.129	208.118	196.427	404.545	210.491	199.172	409.663
11 años	304.177	291.230	595.407	235.314	223.076	458.390	212.196	201.253	413.449	212.699	201.008	413.707
12 años	320.546	305.320	625.866	243.081	231.369	474.450	215.971	203.427	419.398	221.106	208.560	429.666
13 años	327.334	311.063	638.397	261.614	247.369	508.983	219.469	207.394	426.863	228.402	216.868	445.270
14 años	340.787	325.119	665.906	276.745	262.466	539.211	225.312	214.900	439.402	227.700	214.392	442.092
15 años	344.836	329.857	674.693	292.041	276.615	568.656	229.607	217.542	447.149	231.230	218.552	449.782
16 años	343.432	329.365	672.797	306.741	293.599	600.339	242.205	229.510	471.715	235.903	222.807	458.710
17 años	338.190	324.962	663.152	324.432	308.985	633.417	251.493	238.460	489.953	239.081	225.595	464.676
0-5 años	1.256.436	1.191.037	2.447.473	1.159.117	1.098.603	2.257.722	1.172.428	1.112.642	2.285.070	1.339.754	1.261.346	2.601.100
6-11 años	1.616.925	1.538.101	3.155.026	1.324.746	1.256.518	2.581.265	1.213.151	1.148.586	2.361.737	1.261.835	1.195.432	2.457.267
12-17 años	2.015.125	1.925.686	3.940.811	1.704.654	1.620.403	3.325.056	1.384.057	1.310.423	2.694.480	1.383.422	1.306.774	2.690.196
0-17 años	4.888.486	4.654.824	9.543.310	4.188.517	3.975.524	8.164.043	3.769.636	3.571.651	7.341.287	3.985.011	3.763.552	7.748.563
18-29 años	3.903.898	3.766.724	7.670.622	4.023.662	3.887.239	7.910.899	3.959.012	3.780.011	7.739.023	3.977.390	3.748.995	7.726.385
30-44 años	3.892.488	3.882.342	7.774.830	4.327.306	4.320.574	8.647.882	4.883.134	4.813.584	9.696.718	5.763.669	5.457.553	11.221.222
45-59 años	3.141.189	3.264.621	6.405.810	3.232.391	3.329.799	6.562.189	3.585.158	3.670.510	7.255.668	4.150.846	4.192.129	8.342.975
60 años y más	3.210.385	4.267.311	7.477.696	3.627.668	4.756.705	8.384.377	3.824.910	4.989.765	8.814.675	4.223.550	5.446.269	9.669.819
Total	19.036.446	19.835.822	38.872.268	19.399.548	20.269.844	39.669.392	20.021.850	20.825.521	40.847.371	22.100.466	22.608.498	44.708.964
%	1991**			1996*			2001**			2006*		
	Hombres	Mujeres	Total	Hombres	Mujeres	Total	Hombres	Mujeres	Total	Hombres	Mujeres	Total
0 años	1,0	1,0	1,0	0,9	0,8	0,9	1,0	1,0	1,0	1,0	0,9	0,9
1 años	1,1	1,0	1,0	0,9	0,8	0,9	1,0	1,0	1,0	1,0	1,0	1,0
2 años	1,1	1,0	1,0	1,0	0,9	0,9	1,0	0,9	0,9	1,0	1,0	1,0
3 años	1,1	1,0	1,1	1,0	0,9	1,0	0,9	0,9	0,9	1,0	0,9	1,0
4 años	1,1	1,0	1,1	1,0	0,9	1,0	0,9	0,9	0,9	1,0	0,9	1,0
5 años	1,2	1,1	1,1	1,1	1,0	1,0	0,9	0,8	0,9	1,0	0,9	1,0
6 años	1,3	1,2	1,2	1,1	1,0	1,0	0,9	0,9	0,9	1,0	0,9	0,9
7 años	1,3	1,2	1,2	1,1	1,0	1,0	1,0	0,9	0,9	0,9	0,9	0,9
8 años	1,4	1,3	1,3	1,1	1,0	1,1	1,0	0,9	1,0	0,9	0,9	0,9
9 años	1,4	1,3	1,4	1,2	1,1	1,1	1,0	0,9	1,0	0,9	0,9	0,9
10 años	1,5	1,4	1,4	1,2	1,1	1,1	1,0	0,9	1,0	1,0	0,9	0,9
11 años	1,6	1,5	1,5	1,2	1,1	1,2	1,1	1,0	1,0	1,0	0,9	0,9
12 años	1,7	1,5	1,6	1,3	1,1	1,2	1,1	1,0	1,0	1,0	0,9	1,0
13 años	1,7	1,6	1,6	1,3	1,2	1,3	1,1	1,0	1,0	1,0	1,0	1,0
14 años	1,8	1,6	1,7	1,4	1,3	1,4	1,1	1,0	1,1	1,0	0,9	1,0
15 años	1,8	1,7	1,7	1,5	1,4	1,4	1,1	1,0	1,1	1,0	1,0	1,0
16 años	1,8	1,7	1,7	1,6	1,4	1,5	1,2	1,1	1,2	1,1	1,0	1,0
17 años	1,8	1,6	1,7	1,7	1,5	1,6	1,3	1,1	1,2	1,1	1,0	1,0
0-5 años	6,6	6,0	6,3	6,0	5,4	5,7	5,9	5,3	5,6	6,1	5,6	5,8
6-11 años	8,5	7,8	8,1	6,8	6,2	6,5	6,1	5,5	5,8	5,7	5,3	5,5
12-17 años	10,6	9,7	10,1	8,8	8,0	8,4	6,9	6,3	6,6	6,3	5,8	6,0
0-17 años	25,7	23,5	24,6	21,6	19,6	20,6	18,8	17,2	18,0	18,0	16,6	17,3
18-29 años	20,5	19,0	19,7	20,7	19,2	19,9	19,8	18,2	18,9	18,0	16,6	17,3
30-44 años	20,4	19,6	20,0	22,3	21,3	21,8	24,4	23,1	23,7	26,1	24,1	25,1
45-59 años	16,5	16,5	16,5	16,7	16,4	16,5	17,9	17,6	17,8	18,8	18,5	18,7
60 años y más	16,9	21,5	19,2	18,7	23,5	21,1	19,1	24,0	21,6	19,1	24,1	21,6
Total	100	100	100	100	100	100	100	100	100	100	100	100

* Revisión del Padrón municipal de habitantes.

** Censo de Población.

Fuente: Elaboración CIIMU a partir de datos del Instituto Nacional de Estadística (INE).

TABLA 2. POBLACIÓN 0-17 AÑOS POR EDAD Y SEXO. ESPAÑA. 1991, 1996, 2001, 2005 Y 2006.

N	1991			1996			2001			2005			2006		
	Hombres	Mujeres	Total	Hombres	Mujeres	Total	Hombres	Mujeres	Total	Hombres	Mujeres	Total	Hombres	Mujeres	Total
	1.256.436	1.191.037	2.447.473	1.159.117	1.098.603	2.257.722	1.172.428	1.112.642	2.285.070	1.287.664	1.212.576	2.500.240	1.339.754	1.261.346	2.601.100
	1.616.925	1.538.101	3.155.026	1.324.746	1.256.518	2.581.265	1.213.151	1.148.586	2.361.737	1.253.480	1.187.670	2.441.150	1.261.835	1.195.432	2.457.267
	2.015.125	1.925.686	3.940.811	1.704.654	1.620.403	3.325.056	1.384.057	1.310.423	2.694.480	1.390.260	1.314.404	2.704.664	1.383.422	1.306.774	2.690.196
	4.888.486	4.654.824	9.543.310	4.188.517	3.975.524	8.164.043	3.769.636	3.571.651	7.341.287	3.931.404	3.714.650	7.646.054	3.985.011	3.763.552	7.748.563
	19.036.446	19.835.822	38.872.268	19.399.548	20.269.844	39.669.392	20.021.850	20.825.521	40.847.371	21.780.869	22.327.661	44.108.530	22.100.466	22.608.498	44.708.964
%	1991			1996			2001			2005			2006		
	Hombres	Mujeres	Total	Hombres	Mujeres	Total	Hombres	Mujeres	Total	Hombres	Mujeres	Total	Hombres	Mujeres	Total
	6,6	6,0	6,3	6,0	5,4	5,7	5,9	5,3	5,6	5,9	5,4	5,7	6,1	5,6	5,8
	8,5	7,8	8,1	6,8	6,2	6,5	6,1	5,5	5,8	5,8	5,3	5,5	5,7	5,3	5,5
	10,6	9,7	10,1	8,8	8,0	8,4	6,9	6,3	6,6	6,4	5,9	6,1	6,3	5,8	6,0
	25,7	23,5	24,6	21,6	19,6	20,6	18,8	17,2	18,0	18,0	16,6	17,3	18,0	16,6	17,3
	100	100	100	100	100	100	100	100	100	100	100	100	100	100	100

* Revisión del Padrón municipal de habitantes.

** Censo de Población.

Fuente: Elaboración CIIMU a partir de datos del Instituto Nacional de Estadística (INE).

FIGURA 1. POBLACIÓN 0-17 AÑOS POR EDAD Y SEXO. ESPAÑA. 1991, 1996, 2001, 2005 Y 2006.

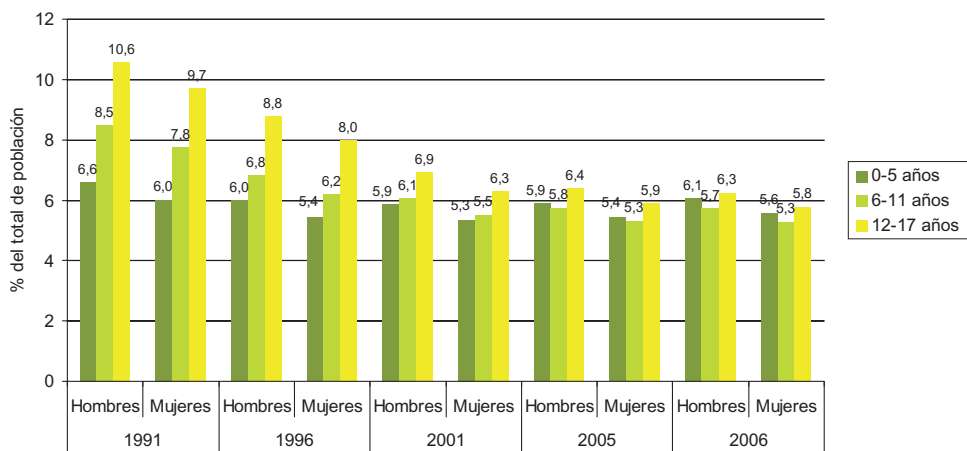

Fuente: Elaboración CIIMU a partir de datos del Instituto Nacional de Estadística (INE).

FIGURA 2. POBLACIÓN 0-17 AÑOS POR EDAD. ESPAÑA. 1991, 1996, 2001 Y 2006.

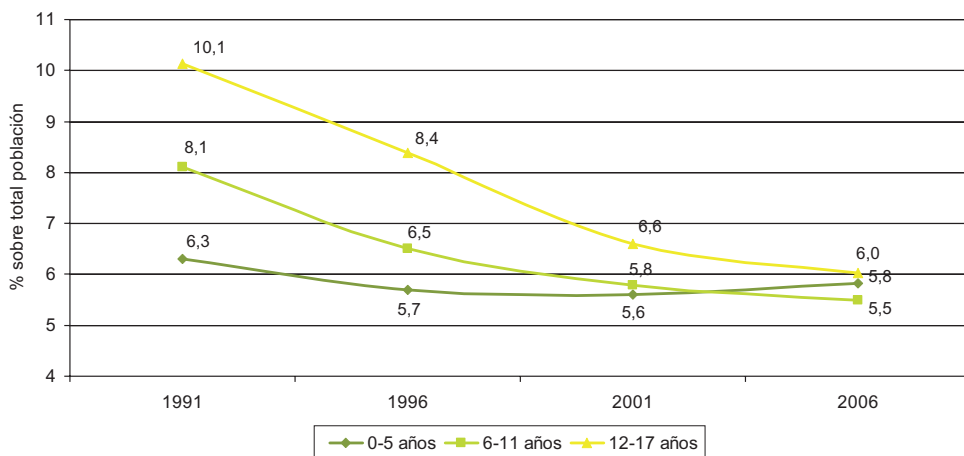

Fuente: Elaboración CIIMU a partir de datos del Instituto Nacional de Estadística (INE).

FIGURA 3. ÍNDICE DE DEPENDENCIA JUVENIL. ESPAÑA. 1991, 1996, 2001, 2005 Y 2006.

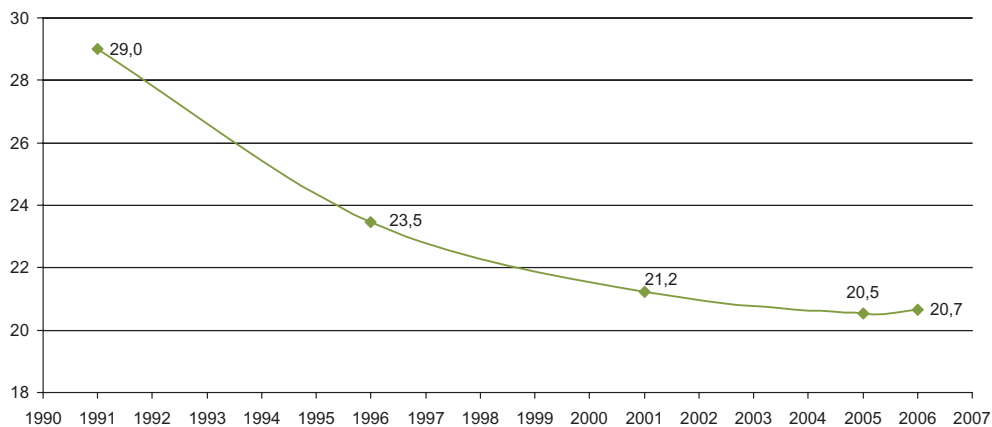

Fuente: Elaboración CIIMU a partir de datos del Instituto Nacional de Estadística (INE).

LA EVOLUCIÓN DE LA FECUNDIDAD Y LA NATALIDAD: 1975-2005

Continúa el incremento moderado pero continuo iniciado en 1999

Entre 1976 y 1986 España experimentó un descenso muy notable de las tasas de fecundidad y natalidad, llegando a situarse entre los países de más baja fecundidad y natalidad del mundo. Esta tendencia se mantuvo —aunque con menor intensidad— hasta 1998. Pero la tendencia se invierte a partir de 1999, cuando se inicia un aumento continuado —aunque moderado—.

En el año 2005 se constata la tendencia de crecimiento del número medio de hijos por mujer en España: llegando a la cifra de 1,35 hijos por mujer, bastante por encima de los 1,15 del año 1996. Aún así, la media europea sigue siendo superior: 1,52 hijos por mujer. La tasa bruta de natalidad también continúa creciendo, llegando a 10,75 en el 2005 (1998: 9,20).

Esta tendencia de incremento de la natalidad —moderado pero continuo— ha supuesto que de los 365.193 niños nacidos vivos en el año 1998, se haya pasado a 465.616 en 2005. En 2005 han nacido 12.338 niños y niñas más que en 2004.

Por una parte, la entrada a la maternidad de una parte importante de las mujeres del *baby boom* en España (años sesenta y primeros setenta del siglo XX) y, por otra, el incremento de nacimientos de madres que han inmigrado a España, explican esta tendencia de crecimiento de la fecundidad y la natalidad de los últimos años.

TABLA 3. INDICADOR COYUNTURAL DE FECUNDIDAD. ESPAÑA, UE-25 Y UE-15. 1975-2005.

	1975	1976	1977	1978	1979	1980	1981	1982	1983	1984	
España	2,79	2,79	2,66	2,53	2,31	2,20	2,04	1,94	1,80	1,73	
UE-25	2,02	1,98	1,93	1,89	1,88	1,88	1,83	1,81	1,74	1,71	
UE-15	1,96	1,92	1,87	1,83	1,81	1,82	1,77	1,73	1,65	1,62	
	1985	1986	1987	1988	1989	1990	1991	1992	1993	1994	
España	1,64	1,56	1,50	1,45	1,40	1,36	1,33	1,32	1,27	1,21	
UE-25	1,70	1,68	1,66	1,67	1,63	1,64	1,60	1,57	1,52	1,48	
UE-15	1,60	1,59	1,58	1,59	1,56	1,57	1,53	1,51	1,47	1,44	
	1995	1996	1997	1998	1999	2000	2001	2002	2003	2004	2005
España	1,18	1,17	1,19	1,15	1,20	1,24	1,26	1,27	1,30	1,33	1,35
UE-25	1,44	1,44	1,44	1,43	1,42	1,48	1,46	1,46	1,48	1,51	1,52
UE-15	1,42	1,44	1,45	1,45	1,45	1,50	1,49	1,50	1,52	1,52	1,52*

* Datos de UE-12 (Zona Euro: BE, DE, IE, GR, ES, FR, IT, LU, NL, AT, PT, FI).

Fuente: Elaboración CIIMU a partir de datos del Instituto Nacional de Estadística (INE) y Eurostat.

FIGURA 4. INDICADOR COYUNTURAL DE FECUNDIDAD (ISF). ESPAÑA, UE-25 Y UE-15. 1975-2005.

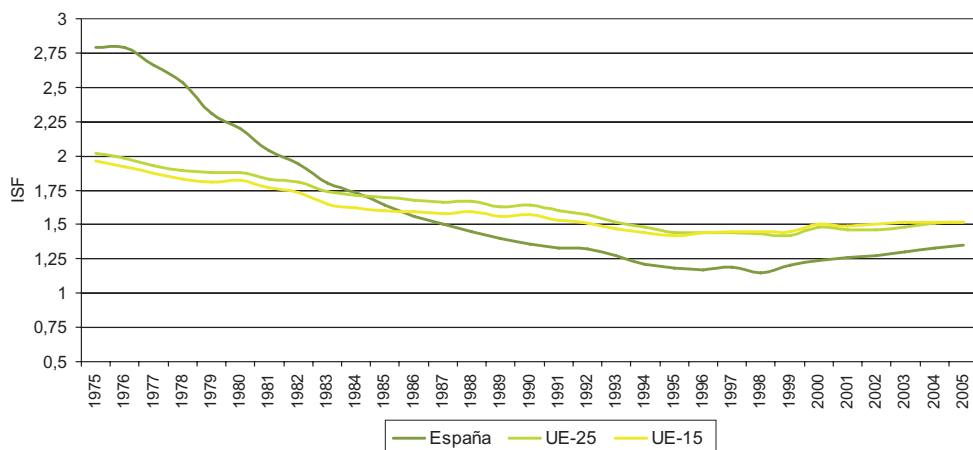

Fuente: Elaboración CIIMU a partir de datos del Instituto Nacional de Estadística (INE) y Eurostat.

TABLA 4. TASA BRUTA DE NATALIDAD (POR 1.000 HABITANTES). ESPAÑA, UE-25 Y UE-15. 1975-2005.

	1975	1976	1977	1978	1979	1980	1981	1982	1983	1984	
España	18,80	18,90	18,00	17,30	16,20	15,30	14,10	13,60	12,70	12,40	
EU-25	14,40	14,30	14,00	13,80	13,80	13,80	13,40	13,30	12,90	12,80	
EU-15	13,60	13,40	13,20	13,00	12,90	13,00	12,70	12,50	12,10	12,00	
	1985	1986	1987	1988	1989	1990	1991	1992	1993	1994	
España	11,90	11,40	11,00	10,80	10,50	10,30	10,20	10,20	9,80	9,40	
EU-25	12,70	12,60	12,40	12,50	12,30	12,30	12,10	11,80	11,40	11,10	
EU-15	11,90	11,90	11,90	12,10	11,90	12,00	11,70	11,60	11,20	10,90	
	1995	1996	1997	1998	1999	2000	2001	2002	2003	2004	2005
España	9,20	9,20	9,30	9,20	9,50	9,90	9,98	10,14	10,52	10,65	10,75
EU-25	10,80	10,80	10,80	10,60	10,50	10,60	10,40	10,30	10,40	10,50	-
EU-15	10,80	10,90	10,90	10,70	10,70	10,80	10,60	10,50	10,60	10,70	-

Fuente: Elaboración CIIMU a partir de datos del Instituto Nacional de Estadística (INE) y Eurostat.

FIGURA 5. TASA BRUTA DE NATALIDAD (POR 1.000 HABITANTES). ESPAÑA, UE-25 Y UE-15. 1975-2005.

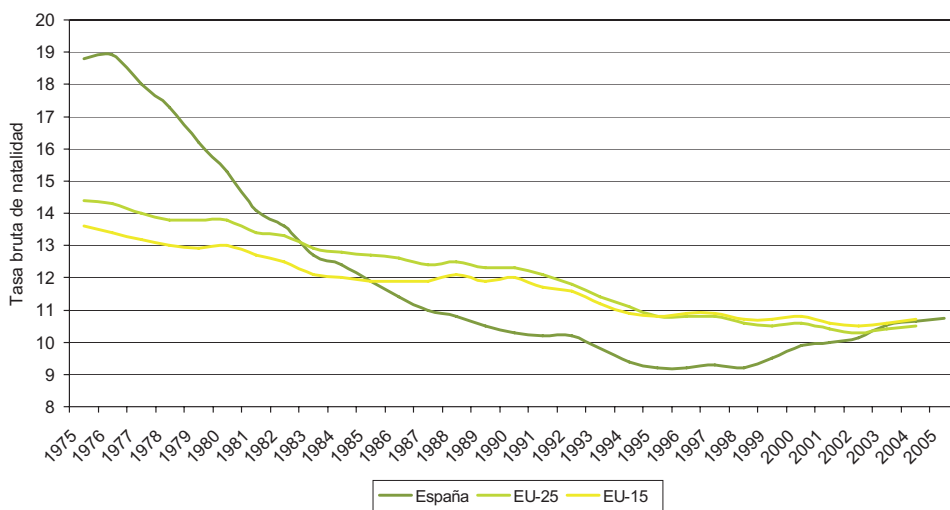

Fuente: Elaboración CIIMU a partir de datos del Instituto Nacional de Estadística (INE) y de Eurostat.

TABLA 5. NACIMIENTOS. ESPAÑA, UE-25 Y UE-15. 1975-2005.

	1975	1976	1977	1978	1979	1980	1981	1982	1983	1984	
España	669.378	677.456	656.357	636.892	601.992	571.018	533.008	515.706	485.352	473.281	
EU - 25	6.029.484	5.973.820	5.884.102	5.842.644	5.849.358	5.878.719	5.748.887	5.707.230	5.566.859	5.510.239	
EU - 15	4.747.952	4.674.288	4.606.823	4.572.780	4.570.588	4.629.996	4.531.083	4.474.567	4.320.445	4.289.869	
	1985	1986	1987	1988	1989	1990	1991	1992	1993	1994	
España	456.298	438.750	426.782	418.919	408.434	401.425	395.989	396.747	385.786	370.148	
EU - 25	5.474.839	5.441.037	5.409.648	5.452.680	5.363.110	5.418.477	5.320.044	5.221.963	5.070.096	4.938.222	
EU - 15	4.274.746	4.287.849	4.293.267	4.357.981	4.308.603	4.379.079	4.289.804	4.247.829	4.139.542	4.052.914	
	1995	1996	1997	1998	1999	2000	2001	2002	2003	2004	2005
España	363.469	362.626	369.035	365.193	380.130	397.632	406.380	418.846	441.881	453.278	465.616
EU - 25	4.822.276	4.829.814	4.817.039	4.741.665	-	-	4.700.210	-	4.716.013	-	-
EU - 15	4.009.828	4.040.310	4.052.792	4.001.809	4.008.000	-	3.999.762	3.990.336	4.030.945	-	-

Fuente: Elaboración CIIMU a partir de datos del Instituto Nacional de Estadística (INE) y de Eurostat.

FIGURA 6. NACIMIENTOS. ESPAÑA. 1975-2005.



Fuente: Elaboración CIIMU a partir de datos del Instituto Nacional de Estadística (INE).

Incremento generalizado de nacimientos pero procesos diferenciales entre CCAA

En el año 1999 el incremento de la fecundidad y la natalidad se produce en todas las Comunidades Autónomas, sin excepción. Sin embargo, hasta el año 2005, existen diferencias importantes entre las mismas.

Cabe destacar que Aragón, Asturias, Castilla y León y Melilla configuraban en 1976 el grupo de territorios con una media más baja de hijos por mujer de España (todas con un indicador por debajo del 2'40). En el año 2005 Asturias y Castilla y León se mantienen con indicadores bajos, 0,96 y 1,09, respectivamente. Por otra

parte, Ceuta y Melilla se han constituido en los últimos años, como las dos comunidades con el número medio de hijos por mujer más alto (2005: 1,93 y 1,95, respectivamente) seguidas de Murcia, Cataluña y Andalucía.

Respecto a la tasa bruta de natalidad, en 2005 Asturias y Galicia se mantienen con la tasa más baja: 7,07 y 7,77, respectivamente, habiendo experimentado un ligero aumento desde 1996. Ceuta y Melilla tienen en 2005 las tasas más altas: 14,92 y 15,19. Resulta interesante resaltar que en 2005 no se da ningún caso de disminución de la tasa bruta de natalidad entre las diferentes comunidades autónomas respecto al año anterior.

En el año 2005, igual que en 2004, las Comunidades Autónomas con mayor número de nacimientos son Andalucía (91.807), Cataluña (79.766), C. de Madrid (69.367) y C. Valenciana (50.628). Son también las comunidades con mayor número de población total. En la mayoría de comunidades el número de nacimientos crece respecto al 2004, excepto en el caso de la Comunidad Foral de Navarra, País Vasco, Ceuta y Melilla, en las cuales se da una disminución.

TABLA 6. INDICADOR COYUNTURAL DE FECUNDIDAD (ISF). ESPAÑA Y COMUNIDADES AUTÓNOMAS. 1976, 1986, 1991, 1996-2005.

	1976	1986	1991	1996	1997	1998	1999	2000	2001	2002	2003	2004	2005
Andalucía	3,16	1,91	1,61	1,33	1,34	1,30	1,33	1,36	1,36	1,36	1,41	1,44	1,47
Aragón	2,40	1,36	1,16	1,06	1,07	1,04	1,09	1,13	1,17	1,17	1,22	1,26	1,26
Asturias (Principado de)	2,40	1,26	0,97	0,83	0,83	0,81	0,84	0,86	0,88	0,86	0,91	0,92	0,96
Baleares (Illes)	2,79	1,83	1,56	1,27	1,30	1,28	1,31	1,35	1,35	1,38	1,37	1,35	1,34
Canarias	3,14	1,74	1,42	1,22	1,22	1,20	1,27	1,24	1,22	1,21	1,18	1,16	1,20
Cantabria	2,72	1,37	1,09	0,95	0,96	0,94	0,98	1,06	1,04	1,10	1,16	1,18	1,21
Castilla y León	2,38	1,40	1,13	0,96	0,99	0,94	0,96	1,00	0,99	1,02	1,05	1,07	1,09
Castilla-La Mancha	2,68	1,78	1,56	1,31	1,30	1,26	1,29	1,29	1,29	1,29	1,33	1,33	1,34
Cataluña	2,69	1,39	1,24	1,15	1,18	1,17	1,21	1,28	1,29	1,33	1,39	1,43	1,46
Comunidad Valenciana	2,95	1,56	1,34	1,19	1,19	1,18	1,23	1,26	1,28	1,30	1,34	1,35	1,36
Extremadura	2,55	1,88	1,61	1,32	1,29	1,26	1,27	1,29	1,27	1,25	1,27	1,26	1,28
Galicia	2,43	1,36	1,14	0,94	0,94	0,93	0,94	0,97	0,96	0,95	1,00	1,00	1,02
Madrid (Comunidad de)	2,93	1,47	1,24	1,12	1,14	1,13	1,18	1,25	1,28	1,31	1,37	1,39	1,38
Murcia (Región de)	3,38	1,89	1,68	1,40	1,42	1,37	1,39	1,47	1,52	1,53	1,58	1,56	1,59
Navarra (Comunidad Foral de)	2,62	1,36	1,22	1,15	1,17	1,16	1,19	1,21	1,30	1,31	1,39	1,40	1,35
País Vasco	2,83	1,23	0,97	0,95	0,97	0,96	1,01	1,04	1,06	1,09	1,16	1,18	1,19
Rioja (La)	2,68	1,32	1,15	1,07	1,10	1,11	1,14	1,16	1,17	1,21	1,32	1,32	1,34
Ceuta	2,96	1,97	1,85	1,63	1,74	1,66	1,73	1,69	1,67	1,76	1,77	1,89	1,93
Melilla	2,24	2,16	2,10	1,95	1,96	1,96	1,91	2,02	2,04	1,90	2,03	1,86	1,95
España	2,80	1,56	1,33	1,16	1,18	1,16	1,19	1,23	1,24	1,26	1,31	1,33	1,35
UE-25	1,98	1,68	1,60	1,44	1,44	1,43	1,42	1,48	1,46	1,46e	1,48e	1,50	1,52
UE-15	1,92	1,59	1,53	1,44	1,45	1,45	1,45	1,50	1,49	1,50e	1,52e	1,52	1,52

Nota 1: El indicador coyuntural de fecundidad mide el número medio de hijos/as por mujer en edad fértil (15 a 49 años).

Nota 2: e = estimación.

Nota 3: El indicador coyuntural provisional y estimado, se calcula con las tasas de fecundidad por edad de la madre del último año definitivo disponible.

Nota 4: A partir del año 2002 los cálculos se han realizado con cifras de población proyectadas y, por tanto, susceptibles de ser revisadas.

Fuente: Elaboración CIIMU a partir de datos del Instituto Nacional de Estadística (INE) y de Eurostat.

TABLA 7. TASA BRUTA DE NATALIDAD. ESPAÑA Y COMUNIDADES AUTÓNOMAS. 1976, 1986, 1991, 1996-2005.

	1976	1986	1991	1996	1997	1998	1999	2000	2001	2002	2003	2004	2005
Andalucía	20,24	14,08	12,69	10,83	10,92	10,66	10,91	11,08	11,06	11,05	11,48	11,70	11,87
Aragón	15,05	9,35	8,23	7,74	7,85	7,65	8,00	8,29	8,62	8,57	9,00	9,27	9,29
Asturias (Principado de)	16,28	9,15	7,06	6,06	6,07	5,93	6,15	6,33	6,45	6,34	6,70	6,81	7,07
Baleares (Illes)	18,55	13,04	12,08	10,27	10,60	10,54	10,91	11,36	11,44	11,71	11,59	11,42	11,24
Canarias	21,93	13,78	12,16	10,81	10,84	10,68	11,31	11,12	10,96	10,80	10,45	10,18	10,42
Cantabria	18,34	10,22	8,23	7,30	7,37	7,25	7,58	8,16	8,02	8,49	8,98	9,23	9,5
Castilla y León	14,40	9,69	8,10	7,10	7,26	6,91	7,02	7,26	7,16	7,37	7,56	7,67	7,85
Castilla-La Mancha	15,52	12,11	11,27	9,83	9,81	9,50	9,72	9,64	9,60	9,64	9,99	10,06	10,14
Cataluña	18,86	10,10	9,32	8,95	9,26	9,21	9,62	10,21	10,31	10,68	11,15	11,47	11,63
Comunidad Valenciana	19,71	11,37	10,28	9,33	9,36	9,34	9,73	10,09	10,27	10,46	10,90	10,98	11,05
Extremadura	14,71	13,16	11,78	9,94	9,73	9,50	9,52	9,57	9,35	9,23	9,36	9,27	9,34
Galicia	16,27	9,38	8,03	6,87	6,92	6,89	6,99	7,22	7,18	7,17	7,56	7,61	7,77
Madrid (Comunidad de)	21,81	11,27	9,97	9,38	9,58	9,56	10,08	10,83	11,16	11,48	11,89	11,98	11,8
Murcia (Región de)	21,76	13,80	13,12	11,46	11,64	11,35	11,48	12,25	12,66	12,74	13,16	13,00	13,15
Navarra (Comunidad Foral de)	17,64	9,97	9,19	9,02	9,23	9,15	9,40	9,58	10,31	10,36	10,86	10,91	10,52
Pais Vasco	20,33	9,43	7,75	7,70	7,87	7,78	8,11	8,35	8,49	8,70	9,21	9,32	9,34
Rioja (La)	17,33	9,35	8,44	7,97	8,24	8,32	8,53	8,70	8,81	9,22	10,06	10,09	10,21
Ceuta	20,01	15,55	15,52	13,72	14,60	13,86	14,36	13,97	13,72	14,31	14,21	14,86	14,92
Melilla	14,63	17,61	17,69	16,39	16,43	16,44	16,03	16,85	17,10	15,76	16,57	14,85	15,16
España	18,76	11,39	10,17	9,19	9,32	9,19	9,52	9,88	9,98	10,14	10,52	10,65	10,73
EU-25	14,30	12,60	12,10	10,80	10,80	10,60	10,50	10,60	10,40	10,30	10,40	10,50	-
EU-15	13,40	11,90	11,70	10,90	10,90	10,70	10,70	10,80	10,60	10,50	10,60	10,70	-

Nota 1: La tasa bruta de natalidad es el número de nacidos por cada mil habitantes.

Nota 2: A partir del año 2002 los cálculos se han realizado con cifras de población proyectadas y, por tanto, susceptibles de ser revisadas. Los nacimientos provisionales están clasificados por lugar de inscripción.

Fuente: Elaboración CIIMU a partir de datos del Instituto Nacional de Estadística (INE).

TABLA 8. NACIMIENTOS. ESPAÑA Y COMUNIDADES AUTÓNOMAS. 1976, 1986, 1991 Y 1996-2005.

	1976	1986	1991	1996	1997	1998	1999	2000	2001	2002	2003	2004	2005
Andalucía	126.555	95.039	88.319	77.278	78.196	76.632	78.768	80.579	81.108	81.865	86.120	88.662	91.807
Aragón	17.754	11.219	9.796	9.260	9.387	9.149	9.568	9.921	10.347	10.363	11.000	11.489	11.628
Asturias (Principado de)	17.857	10.249	7.728	6.530	6.516	6.344	6.547	6.731	6.849	6.729	7.107	7.320	7.482
Baleares (Illes)	11.169	8.732	8.622	7.794	8.176	8.309	8.848	9.502	9.858	10.420	10.654	10.719	10.925
Canarias	27.657	19.743	18.230	17.055	17.345	17.392	18.790	18.981	19.262	19.461	19.266	19.069	20.127
Cantabria	9.072	5.375	4.341	3.859	3.899	3.835	4.021	4.341	4.280	4.560	4.873	4.961	5.267
Castilla y León	37.815	25.158	20.603	17.767	18.091	17.145	17.328	17.874	17.579	18.100	18.607	18.923	19.425
Castilla-La Mancha	26.256	20.220	18.733	16.746	16.773	16.304	16.756	16.723	16.796	17.117	18.051	17.902	19.007
Cataluña	105.266	60.797	56.540	54.858	56.907	56.831	59.616	63.807	65.081	68.546	73.214	77.101	79.766
Comunidad Valenciana	67.006	42.937	39.717	36.605	36.824	36.926	38.794	40.775	42.290	44.193	47.322	48.989	50.628
Extremadura	16.393	14.184	12.508	10.561	10.333	10.070	10.070	10.133	9.903	9.778	9.962	9.897	9.993
Galicia	44.840	26.178	21.927	18.597	18.683	18.538	18.784	19.418	19.361	19.327	20.423	20.692	21.097
Madrid (Comunidad de)	93.279	54.631	49.430	47.493	48.722	48.863	51.981	56.623	59.724	63.156	67.046	69.352	69.367
Murcia (Región de)	19.649	13.958	13.790	12.649	12.979	12.790	13.099	14.195	14.990	15.489	16.444	16.719	17.330
Navarra (Comunidad Foral de)	8.663	5.168	4.789	4.830	4.967	4.952	5.122	5.262	5.710	5.802	6.180	6.349	6.149
País Vasco	41.100	20.260	16.292	15.985	16.326	16.113	16.791	17.316	17.649	18.134	19.270	19.745	19.698
Rioja (La)	4.265	2.446	2.224	2.100	2.174	2.204	2.275	2.346	2.412	2.576	2.870	2.919	3.038
Ceuta				963	1.029	981	1.020	996	981	1.023	1.015	1.281	1.065
Melilla	2.122	2.009	2.063	1.017	1.034	1.049	1.036	1.103	1.133	1.049	1.107	1.189	1.012
Todas las CCAA	676.718	438.303	395.652	361.947	368.361	364.427	379.214	396.626	405.313	417.688	440.531	453.278	464.811
España (ver nota 1)	677.456	438.750	395.989	362.626	369.035	365.193	380.130	397.632	406.380	418.846	441.881	453.278	465.616
EU-25*	5.973.820	5.441.037	5.320.044	4.829.814	4.810.050	4.741.665	-	-	4.700.210	-	4.716.013	-	-
EU-15**	4.699.190	4.287.849	4.289.804	4.040.310	4.045.803	4.001.809	-	-	3.999.762	3.990.336	4.030.945	-	-

Nota 1: Una vez revisados los datos se constata que la suma de los nacimientos en las Comunidades Autónomas de cada año según el INE, no coincide con el total de España que el mismo INE ofrece para cada año.

Nota 2: Los datos correspondientes a los años 1976, 1986 y 1991 para las CCAA son datos extraídos de “Tendencias demográficas durante el siglo XX en España” del INE (2004).

* Fuente: Eurostat, excepto los años 1976, 1986 y 1991 cuya fuente es el INE.

Fuente: Elaboración CIIMU a partir de datos del Instituto Nacional de Estadística (INE) y Eurostat.

LOS PERFILES DE EDAD DE LAS MUJERES QUE ACCEDEN A LA MATERNIDAD

El cambio en la estructura de edad de las madres en el momento de tener hijos es otro de los fenómenos que forman parte del proceso de cambio demográfico que España ha experimentado en los últimos treinta años.

Incremento continuado de la edad de las madres

El marcado descenso de la natalidad y la fecundidad entre 1976 y 1998 se acompaña, a partir del año 1981, de un aumento continuado de la edad media en que las mujeres tienen los hijos (edad media a la maternidad). Mientras que a partir de 1999 los indicadores de natalidad y fecundidad experimentan una ligera recuperación, la edad media a la maternidad ha continuado creciendo hasta la actualidad. Se ha pasado de una edad media a la maternidad de 28,21 en 1980 a 30,9 en 2005. Cabe señalar, además, que las madres españolas tienen un perfil de mayor edad que en el resto de la Unión Europea.

En consecuencia, se han reducido los porcentajes de nacimientos entre las mujeres de 15 a 29 años, mientras que se han incrementado de manera notable entre las de 30 a 44 años. En el año 2005, el 63% de los nacidos vivos lo son de mujeres que tienen entre 30 y 44 años de edad, mientras que en 1996 el porcentaje era de 51%. Respecto al año anterior (2004), en el 2005 continúa esta tendencia de incremento de nacimientos en las mujeres de más de 30 años y disminución en las menores de 30. La tasa específica de fecundidad más alta en 2005 continúa siendo la de las mujeres de 30 a 34 años (100,38), seguida por la de las de 25 a 29 (64,3) y por la de las de 35 a 39 años (53,41).

TABLA 9. EDAD MEDIA A LA MATERNIDAD. ESPAÑA, UE-25 Y UE-15, 1975-2005.

	1975	1976	1977	1978	1979	1980	1981	1982	1983	1984	
España	28,67	28,54	28,46	28,39	28,3	28,21	28,23	28,32	28,37	28,42	
UE-25	-	-	-	-	-	-	-	-	-	-	
UE-15	27,16	27,08	27,05	27,06	27,07	27,08	27,18	27,26	27,36	27,45	
	1985	1986	1987	1988	1989	1990	1991	1992	1993	1994	
España	28,45	28,52	28,56	28,57	28,72	28,85	29,04	29,25	29,47	29,74	
UE-25	-	-	-	-	-	-	-	-	-	-	
UE-15	27,59	27,66	27,79	27,88	28,07	28,17	28,3	28,46	28,59	28,75	
	1995	1996	1997	1998	1999	2000	2001	2002	2003	2004	2005
España	29,98	30,20	30,40	30,55	30,70	30,70	30,75	30,79	30,84	30,86	30,90
UE-25	-	-	-	-	-	29,10	29,10	29,20	-	-	-
UE-15	28,90	28,98	-	-	-	29,40	29,40	29,50	29,50	-	-

Fuente: Elaboración CIIMU a partir de datos del Instituto Nacional de Estadística (INE) y de Eurostat.

FIGURA 7. EDAD MEDIA A LA MATERNIDAD. ESPAÑA, UE-25 Y UE-15, 1975-2005

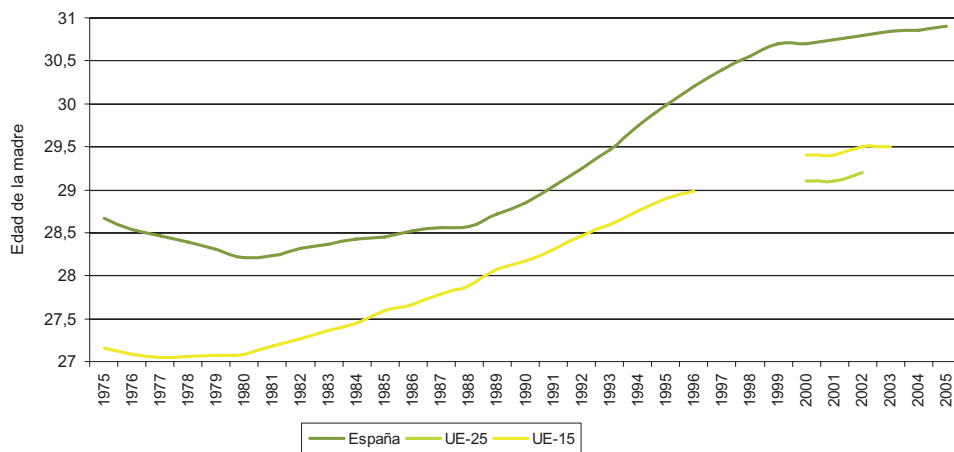

Fuente: Elaboración CIIMU a partir de datos del Instituto Nacional de Estadística (INE) y de Eurostat.

TABLA 10. NACIMIENTOS POR EDAD DE LA MADRE. ESPAÑA. 1996-2005.

N	1996	1997	1998	1999	2000	2001	2002	2003	2004	2005
Menos de 15	97	80	97	88	101	112	120	168	140	153
15-19	11.044	11.154	10.768	11.198	11.246	11.804	11.680	12.245	12.356	12.878
20-24	41.969	40.412	38.352	39.084	40.306	41.517	42.810	43.618	44.975	44.355
25-29	122.237	117.390	110.275	109.707	111.906	110.364	111.224	115.122	115.701	115.145
30-34	132.950	140.307	141.972	148.163	155.142	157.319	161.929	170.902	177.115	183.215
35-39	46.773	51.481	54.970	61.726	67.796	72.905	77.656	84.765	89.287	94.105
40-44	6.591	7.228	7.692	8.878	9.699	10.797	11.714	13.089	14.345	15.729
45-49	279	301	292	355	410	469	522	589	628	733
50 y más	7	8	9	15	20	26	33	33	44	58
Total	361.947	368.361	364.427	379.214	396.626	405.313	417.688	440.531	454.591	466.371
%	1996	1997	1998	1999	2000	2001	2002	2003	2004	2005
Menos de 15	0,0	0,0	0,0	0,0	0,0	0,0	0,0	0,0	0,0	0,0
15-19	3,1	3,0	3,0	3,0	2,8	2,9	2,8	2,8	2,7	2,8
20-24	11,6	11,0	10,5	10,3	10,2	10,2	10,2	9,9	9,9	9,5
25-29	33,8	31,9	30,3	28,9	28,2	27,2	26,6	26,1	25,5	24,7
30-34	36,7	38,1	39,0	39,1	39,1	38,8	38,8	38,8	39,0	39,3
35-39	12,9	14,0	15,1	16,3	17,1	18,0	18,6	19,2	19,6	20,2
40-44	1,8	2,0	2,1	2,3	2,4	2,7	2,8	3,0	3,2	3,4
45-49	0,1	0,1	0,1	0,1	0,1	0,1	0,1	0,1	0,1	0,2
50 y más	0,0	0,0	0,0	0,0	0,0	0,0	0,0	0,0	0,0	0,0
Total	100	100	100	100	100	100	100	100	100	100

Fuente: Elaboración CIIMU a partir de datos del Instituto Nacional de Estadística (INE).

FIGURA 8. NACIMIENTOS POR EDAD DE LA MADRE. ESPAÑA. 1996-2005.

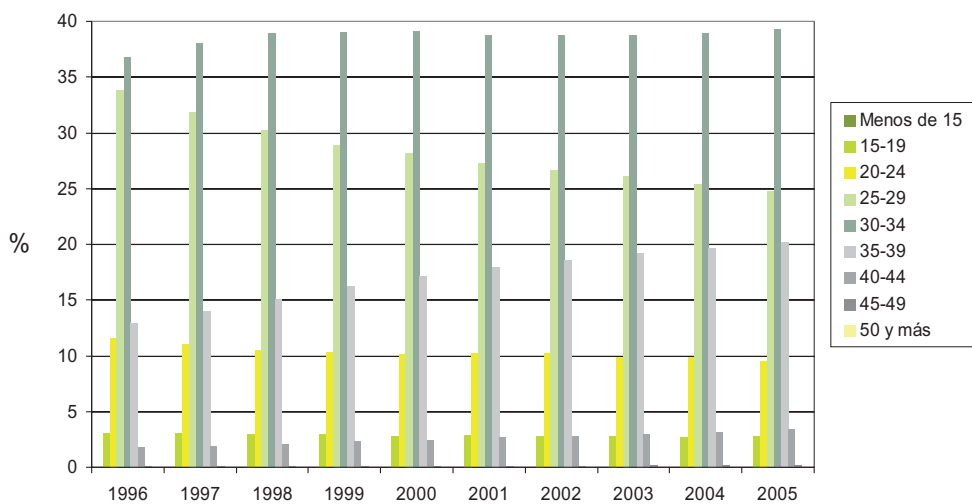

Fuente: Elaboración CIIMU a partir de datos del Instituto Nacional de Estadística (INE).

TABLA 11. TASAS ESPECÍFICAS DE FECUNDIDAD POR EDAD DE LA MADRE (POR 1.000 MUJERES). ESPAÑA. 1975-2005.

	15-19	20-24	25-29	30-34	35-39	40-44	45-49
1975	21,94	135,67	189,16	123,33	64,16	23,03	2,21
1976	25,21	143,96	187,38	119,03	60,81	21,17	1,94
1977	26,05	139,14	178,04	112,93	55,70	19,56	1,83
1978	26,56	132,09	169,43	108,15	53,62	17,66	1,64
1979	26,83	123,79	156,70	99,14	50,32	15,01	1,46
1980	25,75	116,28	146,30	91,61	46,10	14,46	1,42
1981	22,85	105,59	137,19	84,62	42,05	13,17	1,14
1982	21,50	97,37	132,02	83,45	40,10	12,31	1,16
1983	20,28	86,75	124,41	78,43	37,66	11,25	1,03
1984	19,27	80,81	120,76	77,00	36,21	10,91	0,94
1985	18,47	73,72	117,35	74,70	33,63	9,92	0,91
1986	16,73	67,19	113,41	73,68	31,34	8,92	0,76
1987	15,91	62,81	109,69	72,60	30,25	7,80	0,61
1988	15,24	59,43	106,79	72,88	28,57	7,18	0,55
1989	13,24	54,59	104,12	73,89	27,54	6,65	0,49
1990	11,90	50,28	101,52	75,47	27,55	5,86	0,45
1991	11,00	45,87	98,60	77,30	27,50	5,73	0,40
1992	10,09	41,97	97,34	80,01	28,56	5,56	0,34
1993	9,21	36,87	92,84	80,49	29,00	5,27	0,32
1994	8,32	32,01	85,27	80,89	29,78	5,14	0,28
1995	7,77	28,23	80,23	83,10	30,87	5,06	0,26
1996	7,47	25,90	76,79	85,30	32,36	5,17	0,24
1997	7,81	24,95	73,52	88,94	34,83	5,53	0,25
1998	7,87	23,82	68,63	89,14	36,44	5,72	0,25
1999	8,52	24,56	67,57	92,15	40,10	6,39	0,30
2000	8,93	25,65	67,77	95,28	43,02	6,74	0,34
2001	9,75	26,82	65,46	95,13	45,09	7,26	0,38
2002	9,96	28,15	64,59	96,00	46,89	7,62	0,42
2003	10,75	29,26	65,59	98,88	50,10	8,27	0,45
2004	10,96	30,69	64,95	99,66	51,63	8,79	0,46
2005	11,59	31,04	64,3	100,38	53,41	9,39	0,52

Fuente: Elaboración CIIMU a partir de datos del Instituto Nacional de Estadística (INE).

FIGURA 19. TASAS ESPECÍFICAS DE FECUNDIDAD POR EDAD DE LA MADRE (POR 1.000 MUJERES). ESPAÑA. 1976, 1981, 1986, 1991, 1996, 2001 Y 2005.

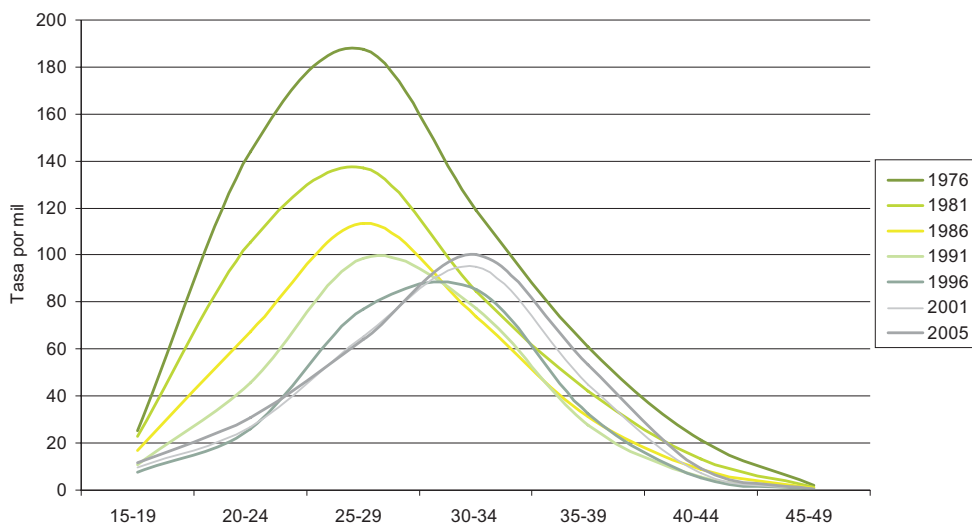

Fuente: Elaboración CIIMU a partir de datos del Instituto Nacional de Estadística (INE).

Incremento general de la edad a la maternidad pero con diferencias entre CCAA

La edad media de las mujeres que acceden a la maternidad ha experimentado un incremento generalizado durante los últimos años en las diferentes Comunidades Autónomas. Si nos fijamos en la diferencia que se da en 2005 respecto al año anterior, 2001, vemos como se mantiene ésta tendencia al incremento. Aún así, en algunas comunidades esa edad media no varía (I. Baleares, Castilla-la Mancha, R. de Murcia) o incluso disminuye un poco (Aragón, C. Valenciana y La Rioja). Por otra parte, el País Vasco continúa siendo la comunidad con una edad media a la maternidad más elevada: 32,42. Le siguen la Comunidad Foral de Navarra (31,75) y Castilla y León (31,73). En el otro extremo se sitúan Ceuta (29,68) y Melilla (29,54) con medias inferiores a los 30 años.

TABLA 12. EDAD MEDIA A LA MATERNIDAD. ESPAÑA Y COMUNIDADES AUTÓNOMAS. 1976, 1986, 1991, 1996-2005.

	1976	1986	1991	1996	1997	1998	1999	2000	2001	2002	2003	2004	2005
Andalucía	28,90	28,52	28,76	29,70	29,83	29,94	30,09	30,14	30,20	30,28	30,38	30,35	30,41
Aragón	28,80	29,02	29,59	30,89	31,05	31,30	31,33	31,47	31,43	31,44	31,36	31,57	31,48
Asturias (Principado de)	27,27	27,57	28,36	29,84	30,11	30,25	30,50	30,74	30,83	30,94	31,01	31,29	31,38
Baleares (Illes)	27,72	28,31	28,86	29,97	30,07	30,22	30,20	30,26	30,13	30,25	30,29	30,34	30,34
Canarias	28,34	28,23	28,34	29,16	29,35	29,32	29,48	29,50	29,51	29,54	29,81	29,93	30,04
Cantabria	28,11	28,27	29,00	30,21	30,64	30,82	30,97	31,09	31,16	31,26	31,37	31,45	31,61
Castilla y León	29,14	28,85	29,34	30,57	30,75	31,01	31,24	31,35	31,51	31,61	31,59	31,6	31,73
Castilla-La Mancha	29,43	28,93	29,10	30,03	30,15	30,36	30,46	30,59	30,58	30,67	30,72	30,7	30,69
Cataluña	27,91	28,52	29,29	30,46	30,69	30,81	30,89	30,94	30,93	30,87	30,90	30,84	30,92
Comunidad Valenciana	28,48	28,57	29,08	30,16	30,39	30,56	30,64	30,65	30,68	30,72	30,68	30,74	30,72
Extremadura	29,55	28,57	28,70	29,52	29,71	29,83	30,06	30,19	30,28	30,55	30,76	30,83	30,92
Galicia	27,77	27,40	28,07	29,39	29,67	30,05	30,18	30,50	30,64	30,84	30,94	31,16	31,26
Madrid (Comunidad de)	28,61	28,99	29,71	31,02	31,20	31,43	31,49	31,49	31,45	31,34	31,35	31,39	31,43
Murcia (Región de)	28,47	28,41	28,79	29,90	30,01	30,14	30,16	30,12	30,03	30,09	30,00	30,13	30,13
Navarra (Comunidad Foral de)	29,39	29,46	30,20	31,24	31,47	31,63	31,81	31,70	31,79	31,81	31,65	31,69	31,75
País Vasco	28,46	29,35	30,08	31,48	31,63	31,84	32,07	32,14	32,31	32,28	32,40	32,39	32,42
Rioja (La)	28,88	28,63	29,57	30,76	30,88	31,08	31,14	31,26	31,22	31,14	31,17	31,26	30,98
Ceuta	27,81	28,27	28,50	29,31	29,45	29,72	29,65	29,25	29,51	29,48	29,75	29,66	29,68
Melilla	28,02	27,88	28,66	29,14	29,44	29,43	29,49	29,49	29,42	29,82	29,84	29,38	29,54
España	28,51	28,53	29,04	30,19	30,37	30,54	30,66	30,72	30,75	30,79	30,84	30,86	30,90
UE-25	-	-	-	-	-	-	-	29,10	29,10	29,20	-	-	-
UE-15	27,08	27,66	28,30	28,98	-	-	-	29,40	29,40	29,50	29,50	-	-

Fuente: Elaboración CIIMU a partir de datos del Instituto Nacional de Estadística (INE) y de Eurostat.

Nuevas tendencias de cambio familiar: incremento continuado de los nacimientos fuera de matrimonio

En los pasados años noventa y principios del siglo XXI han aparecido nuevas tendencias de cambio familiar en España ya presentes con anterioridad en algunos países europeos.

Es el caso del incremento muy rápido de los nacimientos fuera del matrimonio. En sólo una década, entre 1995 y 2005, su peso relativo sobre el total de nacidos ha pasado del 11% al 26,6%. Año a año esta proporción se ha ido incrementando aunque actualmente aún no llega a los niveles medios de la Unión Europea (UE-25: 33% y UE-12: 31,52), que también se han ido incrementando a lo largo de los últimos años.

Estos nacimientos fuera de matrimonio se producen, en su mayoría, en el marco de familias formadas por parejas de hecho (cuyos cónyuges pueden mantener combinaciones muy diversas en relación a su estado civil, e incluso en su orientación sexual). Pero estos nacimientos extramatrimoniales también incluyen las maternidades asumidas sin pareja, de manera involuntaria o voluntaria (por relación no estable, reproducción asistida o adopción).

TABLA 13. NACIMIENTOS DE MADRE NO CASADA (% DEL TOTAL DE NACIMIENTOS). ESPAÑA, UE-25 Y UE-15. 1975-2005.

	1975	1976	1977	1978	1979	1980	1981	1982	1983	1984	
España	2,03	2,16	2,32	2,50	2,80	3,93	4,42	5,12	5,21	6,76	
EU-25	-	-	-	-	-	-	-	-	-	-	
EU-15	6,76	6,97	7,32	7,87	8,59	9,63	10,47	11,62	12,57	13,71	
	1985	1986	1987	1988	1989	1990	1991	1992	1993	1994	
España	7,97	8,01	8,27	9,12	9,35	9,61	10,01	10,52	10,75	10,76	
EU-25	-	-	-	-	-	-	-	-	-	-	
EU-15	14,90	16,01	16,97	18,02	18,92	19,55	20,54	21,09	21,79	22,50	
	1995	1996	1997	1998	1999	2000	2001	2002	2003	2004	2005
España	11,09	11,68	13,12	14,51	16,30	17,74	19,73	21,78	23,41	25,08	26,57
EU-25	-	22,88	23,62	25,05	26,15	27,07	28,42	29,20	30,60	31,60	33,05
EU-15	23,50	24,48	25,09	26,62	27,71	28,60	29,95	30,60	31,80	32,80	31,52*

Nota: A partir del año 2002 los cálculos se han realizado con cifras de población proyectadas y, por tanto, susceptibles de ser revisadas.

* Datos de UE-12 (Zona Euro: BE, DE, IE, GR, ES, FR, IT, LU, NL, AT, PT, FI).

Fuente: Elaboración CIIMU a partir de datos del Instituto Nacional de Estadística (INE) y de Eurostat.

FIGURA 10. NACIMIENTOS DE MADRE NO CASADA (% DEL TOTAL DE NACIMIENTOS). ESPAÑA, UE-25 Y UE-15. 1975-2005.

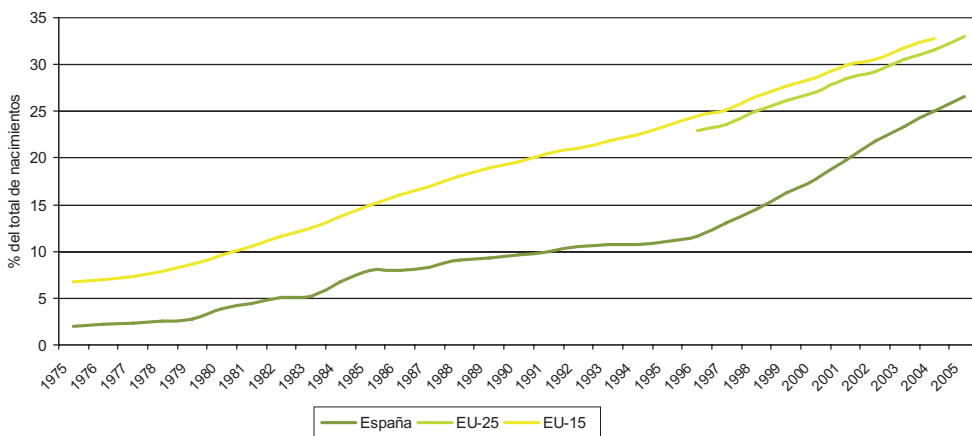

Fuente: Elaboración CIIMU a partir de datos del Instituto Nacional de Estadística (INE) y de Eurostat.

Incremento generalizado pero diferencias notables en las tasas de hijos extramatrimoniales entre CCAA

Las diferencias relativas de hijos extramatrimoniales entre los distintos territorios autonómicos continúan siendo importantes. En el año 2005 Canarias sigue siendo la comunidad con un porcentaje más alto de hijos extramatrimoniales (46,6%), seguida por I. Baleares (34,87%), Cataluña (29,75%) y C. de Madrid (27,39%), todas ellas superando a la media española (26,57%). En el otro extremo, con los valores más bajos, se encuentran Extremadura (19,27%), C.F. de Navarra (19,56%) y Aragón (20%).

Es interesante destacar que de los territorios que en 1976 mostraban porcentajes superiores a la media española —como Canarias (3,2), Galicia (3,6) y Melilla (4%)—, algunos de ellos —como Galicia y Melilla (21,22% y 22,83%, respectivamente)— en 2005 se sitúan por debajo de la media. En cambio, Canarias se ha situado en la primera posición.

TABLA 14. NACIMIENTOS DE MADRE NO CASADA. ESPAÑA Y CCAA 1996-2005.

N	1996	1997	1998	1999	2001	2002	2003	2004	2005
Andalucía	8.169	9.296	10.340	11.444	14.386	16.010	18.397	20.861	23.001
Aragón	646	707	872	1.038	1.540	1.655	1.875	2.220	2.326
Asturias (Principado de)	737	780	835	908	1.210	1.286	1.444	1.581	1.709
Balears (Illes)	1.400	1.587	1.882	2.133	2.814	3.162	3.485	3.506	3.810
Canarias	3.809	4.302	4.993	5.799	6.916	7.474	7.687	8.461	9.379
Cantabria	463	519	528	563	738	816	993	1.163	1.267
Castilla y León	1.591	1.716	1.810	1.991	2.494	2.960	3.513	3.804	4.097
Castilla-La Mancha	1.257	1.448	1.532	1.753	2.192	2.637	3.182	3.548	3.995
Cataluña	7.624	8.830	9.454	11.140	14.698	17.137	19.273	21.778	23.728
Comunidad Valenciana	3.986	4.333	4.840	5.775	7.738	9.098	10.708	11.801	13.027
Extremadura	915	1.066	1.125	1.199	1.440	1.416	1.634	1.708	1.926
Galicia	1.987	2.203	2.300	2.608	3.222	3.546	4.143	4.501	4.968
Madrid (Comunidad de)	6.017	7.132	7.773	10.032	13.072	15.251	16.921	18.199	19.002
Murcia (Región de)	1.094	1.382	1.443	1.880	3.007	3.380	3.859	3.973	4.264
Navarra (Comunidad Foral de)	358	388	440	533	764	898	1.087	1.191	1.203
País Vasco	1.681	2.002	2.074	2.294	2.874	3.272	3.831	4.303	4.572
Rioja (La)	149	183	201	238	301	410	491	497	628
Ceuta	122	142	142	148	171	196	203	224	226
Melilla	178	177	171	164	215	189	225	203	231
Extranjero	169	207	221	335	367	422	495	498	579
Total España	42.352	48.400	52.976	61.975	80.159	91.215	103.446	114.020	123.938

Nota: "Extranjeros" contiene el número de nacimientos de madre no casada producidos en el extranjero, contemplados en el total por el INE.

Fuente: Elaboración CIIMU a partir de datos del Instituto Nacional de Estadística (INE).

TABLA 15. NACIMIENTOS DE MADRE NO CASADA (% DEL TOTAL DE NACIMIENTOS). ESPAÑA Y COMUNIDADES AUTÓNOMAS, UE-25 Y UE-15. 1976, 1986, 1991 Y 1996-2005.

% del total de nacimientos	1976	1986	1991	1996	1997	1998	1999	2000	2001	2002	2003	2004	2005
Andalucía	1,81	7,08	8,52	10,57	11,89	13,49	14,53	16,24	17,74	19,56	21,36	23,43	25,05
Aragón	1,41	5,66	6,21	6,98	7,53	9,53	10,85	11,91	14,88	15,97	17,05	19,38	20,00
Asturias (Principado de)	2,01	8,56	9,56	11,29	11,97	13,16	13,87	15,26	17,67	19,11	20,32	21,90	22,84
Baleares (Illes)	3,00	11,09	14,79	17,96	19,41	22,65	24,11	25,35	28,55	30,35	32,71	32,49	34,87
Canarias	3,19	12,65	17,70	22,33	24,80	28,71	30,86	32,97	35,90	38,41	39,90	44,05	46,60
Cantabria	1,91	6,66	10,23	12,00	13,31	13,77	14,00	15,07	17,24	17,89	20,38	22,98	24,06
Castilla y León	1,74	6,03	8,30	8,95	9,49	10,56	11,49	12,88	14,19	16,35	18,88	20,13	21,09
Castilla-La Mancha	1,24	5,52	8,53	7,51	8,63	9,40	10,46	11,76	13,05	15,41	17,63	19,17	21,02
Cataluña	2,37	11,59	11,78	13,90	15,52	16,64	18,69	20,34	22,58	25,00	26,32	28,29	29,75
Comunidad Valenciana	1,84	6,55	8,77	10,89	11,77	13,11	14,89	15,95	18,30	20,59	22,63	24,11	25,73
Extremadura	1,22	6,35	8,11	8,66	10,32	11,17	11,91	14,07	14,54	14,48	16,40	17,25	19,27
Galicia	3,59	9,13	11,38	10,68	11,79	12,41	13,88	14,61	16,64	18,35	20,29	21,83	23,55
Madrid (Comunidad de)	2,82	8,71	11,41	12,67	14,64	15,91	19,30	19,77	21,89	24,15	25,24	26,37	27,39
Murcia (Región de)	1,23	4,84	6,59	8,65	10,65	11,28	14,35	17,69	20,06	21,82	23,47	23,82	24,60
Navarra (Comunidad Foral de)	1,37	4,74	10,42	7,41	7,81	8,89	10,41	11,69	13,38	15,48	17,59	18,93	19,56
País Vasco	1,62	5,89	8,00	10,52	12,26	12,87	13,66	15,23	16,28	18,04	19,88	21,98	23,21
Rioja (La)	1,31	5,27	7,82	7,10	8,42	9,12	10,46	10,78	12,48	15,92	17,11	16,91	20,67
Ceuta	1,48	7,86	9,59	12,67	13,80	14,48	14,51	16,47	17,43	19,16	20,00	21,11	21,22
Melilla	4,07	11,66	15,74	17,50	17,12	16,30	15,83	18,13	18,98	18,02	20,33	20,40	22,83
Total España	2,16	8,01	10,01	11,68	13,12	14,51	16,30	17,74	19,73	21,78	23,41	25,08	26,57
EU-25	-	-	-	22,88	23,62	25,05	26,15	27,07	28,42	29,20	30,60	31,60	-
EU-15	6,97	16,01	20,54	24,48	25,09	26,62	27,71	28,60	29,95	30,60	31,80	32,80	-

Fuente: Elaboración CIIMU a partir de datos del Instituto Nacional de Estadística (INE) y de Eurostat.

FIGURA 11. NACIMIENTOS DE MADRE NO CASADA (% DEL TOTAL DE NACIMIENTOS). ESPAÑA, COMUNIDADES AUTÓNOMAS, UE-25 Y UE-15. 2005.

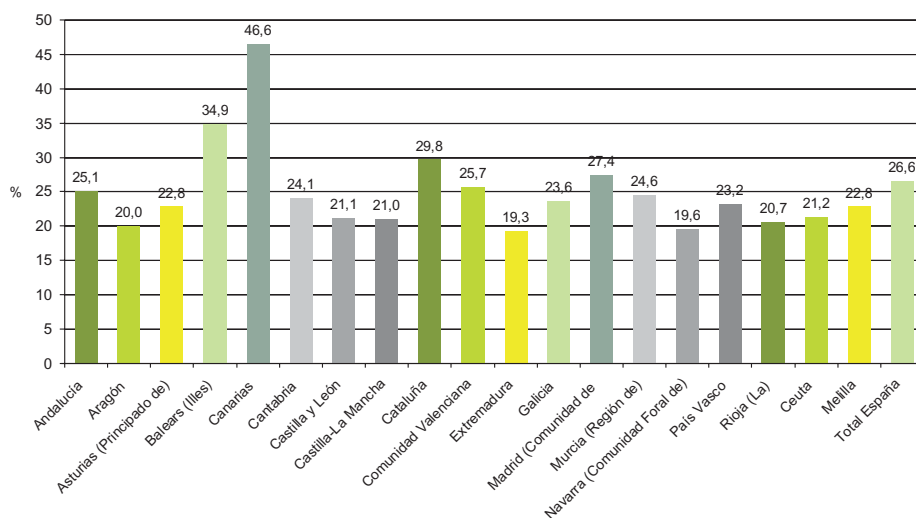

Fuente: Elaboración CIIMU a partir de datos del Instituto Nacional de Estadística (INE) y de Eurostat.

Madres de hijos extramatrimoniales más jóvenes que las que viven en hogares matrimoniales

En el año 2005, la estructura de edad de las madres de nacidos fuera del matrimonio sigue siendo más joven que la de las madres del total de nacidos. Los nacimientos extramatrimoniales de madres menores de 30 años representan la mayoría (56%), seguidos de un 44% de nacimientos de madres mayores de 30 años.

Continúa la tendencia al incremento de las madres adolescentes menores de 15 años en términos absolutos. Entre 1996 y 2005, se ha pasado de 87 casos a 150, y también se ha producido un aumento constante de madres muy jóvenes entre los 15 y 19 años (de 6.080 a 10.760). Ahora bien, en términos relativos (%), como el total de nacidos de madre no casada también se ha incrementado significativamente, la proporción de los nacidos de madres menores de 15 y menores de 19 disminuye respecto al total.

Finalmente, señalar que el incremento más importante y continuado se constata entre las mujeres de 25 a 44 años.

TABLA 16. NACIMIENTOS DE MADRE NO CASADA POR EDAD DE LA MADRE. ESPAÑA. 1996-2005.

N	1996	1997	1998	1999	2000	2001	2002	2003	2004	2005
Menos de 15	87	77	90	85	94	108	116	160	135	150
15-19	6.080	6.699	6.913	7.736	8.326	9.053	9.261	9.952	10.107	10.760
20-24	9.902	11.503	12.646	14.848	17.129	19.549	22.162	23.983	25.658	26.136
25-29	10.354	11.766	12.624	15.029	17.142	19.648	23.162	26.722	29.726	32.314
30-34	9.623	11.037	12.315	14.289	16.357	18.498	21.284	24.715	28.366	31.843
35-39	5.220	6.022	6.851	8.111	9.350	10.705	12.356	14.429	16.091	18.227
40-44	1.030	1.242	1.473	1.806	2.020	2.479	2.726	3.309	3.751	4.247
45-49	54	53	60	67	107	110	136	171	173	232
50 y más	2	1	4	4	4	9	12	5	13	29
Total	42.352	48.400	52.976	61.975	70.529	80.159	91.215	103.446	114.020	123.938
%										
Menos de 15	0,2	0,2	0,2	0,1	0,1	0,1	0,1	0,2	0,1	0,1
15-19	14,4	13,8	13,0	12,5	11,8	11,3	10,2	9,6	8,9	8,7
20-24	23,4	23,8	23,9	24,0	24,3	24,4	24,3	23,2	22,5	21,1
25-29	24,4	24,3	23,8	24,3	24,3	24,5	25,4	25,8	26,1	26,1
30-34	22,7	22,8	23,2	23,1	23,2	23,1	23,3	23,9	24,9	25,7
35-39	12,3	12,4	12,9	13,1	13,3	13,4	13,5	13,9	14,1	14,7
40-44	2,4	2,6	2,8	2,9	2,9	3,1	3,0	3,2	3,3	3,4
45-49	0,1	0,1	0,1	0,1	0,2	0,1	0,1	0,2	0,2	0,2
50 y más	0,0	0,0	0,0	0,0	0,0	0,0	0,0	0,0	0,0	0,0
Total	100	100	100	100	100	100	100	100	100	100

Fuente: Elaboración CIIMU a partir de datos del Instituto Nacional de Estadística (INE).

FIGURA 12. NACIMIENTOS DE MADRE NO CASADA POR EDAD DE LA MADRE. ESPAÑA. 1996-2005.

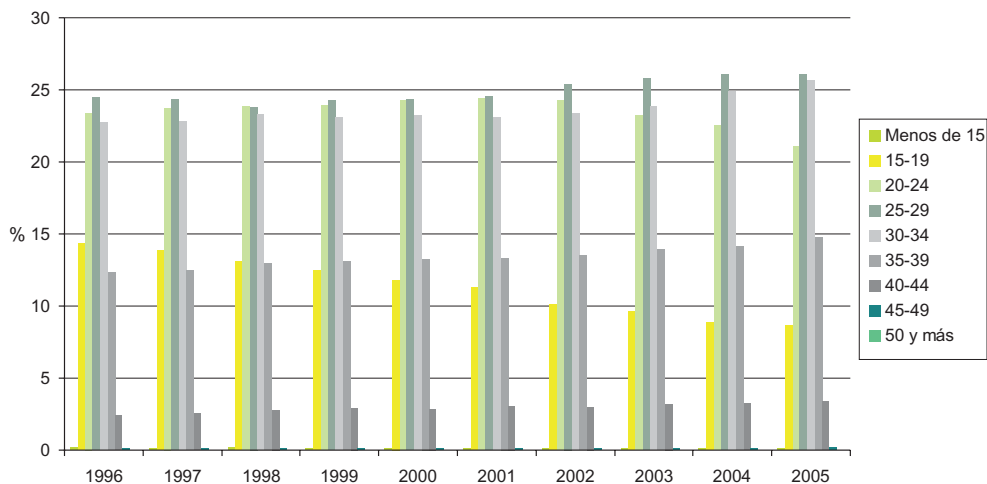

Fuente: Elaboración CIIMU a partir de datos del Instituto Nacional de Estadística (INE).

Pocos nacimientos en segundas nupcias pero ligero crecimiento

Los nacimientos registrados en segundas nupcias o posteriores tienen un impacto mucho menor que los nacimientos fuera del matrimonio. En el año 2005 representan, solamente, el 1,33% del total de nacimientos. Ello constituye un reflejo del hecho de que el incremento de las rupturas de las uniones de pareja en España (separaciones de hecho, separaciones judiciales y divorcios) no deriva en su mayoría en un incremento de los segundos matrimonios sino en la formación de parejas de hecho. Cabe señalar que desde el año 2003 los nacimientos en segundas nupcias o posteriores han ido creciendo tanto en términos relativos (de 1,1% a 1,33%) como en términos absolutos (de 4.869 a 6.202).

TABLA 17. NACIMIENTOS EN SEGUNDAS NÚPCIAS O POSTERIORES. ESPAÑA. 1996-2005.

	Nacimientos en segundas nupcias o posteriores	Total Nacimientos	% sobre el total de nacimientos
1996	4.524	362.626	1,25
1997	4.321	369.035	1,17
1998	4.677	365.193	1,28
1999	4.849	380.130	1,28
2000	4.880	397.632	1,23
2001	4.808	406.380	1,18
2002	4.631	418.846	1,11
2003	4.869	441.881	1,10
2004	5.774	453.278	1,27
2005	6.202	465.616	1,33

Fuente: Elaboración CIIMU a partir de datos del Instituto Nacional de Estadística (INE).

FIGURA 13. NACIMIENTOS EN SEGUNDAS NÚPCIAS O POSTERIORES. ESPAÑA. 1996-2005.

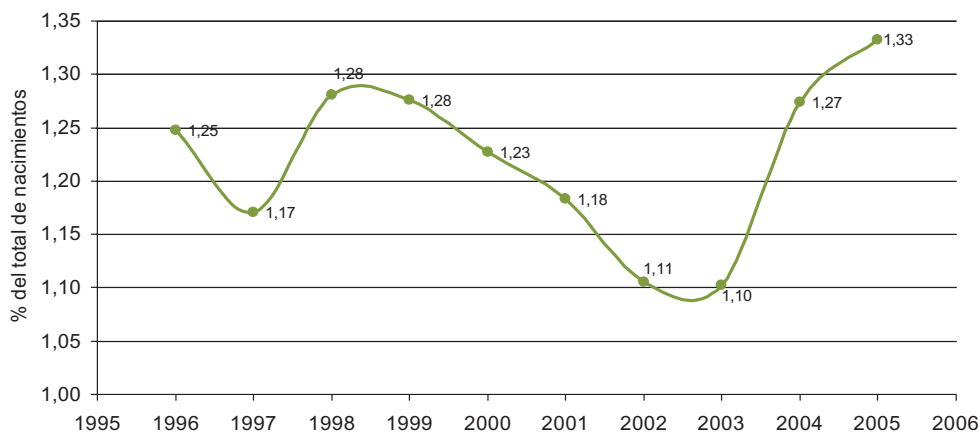

Fuente: Elaboración CIIMU a partir de datos del Instituto Nacional de Estadística (INE).

ÍNDICE DE TABLAS Y FIGURAS

TABLAS:

- Tabla 1. Población 0-17 años por edad (año a año) y sexo. España. 1996, 2001 y 2006.
- Tabla 2. Población 0-17 años por edad y sexo. España. 1991, 1996, 2001, 2005 y 2006.
- Tabla 3. Indicador coyuntural de fecundidad. España, UE-25 y UE-15. 1975-2005.
- Tabla 4. Tasa bruta de natalidad (por 1.000 habitantes). España, UE-25 y UE-15. 1975-2005.
- Tabla 5. Nacimientos. España, UE-25 y UE-15. 1975-2005.
- Tabla 6. Indicador coyuntural de fecundidad (ISF). España y Comunidades autónomas. 1976, 1986, 1991, 1996-2005.
- Tabla 7. Tasa bruta de natalidad. España y Comunidades autónomas. 1976, 1986, 1991, 1996-2005.
- Tabla 8. Nacimientos. España y Comunidades autónomas. 1976, 1986, 1991, 1996-2005.
- Tabla 9. Edad media a la maternidad. España, UE-25 y UE-15. 1975-2005.
- Tabla 10. Nacimientos por edad de la madre. España 1996-2005.
- Tabla 11. Tasas específicas de fecundidad por edad de la madre (por 1.000 mujeres). España. 1975-2005.
- Tabla 12. Edad media a la maternidad. España y Comunidades autónomas. 1976, 1986, 1991, 1996-2005.
- Tabla 13. Nacimientos de madre no casada (% del total de nacimientos). España, UE-25 y UE-15. 1975-2005.
- Tabla 14. Nacimientos de madre no casada. España y Comunidades autónomas. 1996-2005.
- Tabla 15. Nacimientos de madre no casada (% del total de nacimientos). España y Comunidades autónomas. 1976, 1986, 1991, 1996-2005.
- Tabla 16. Nacimientos de madre no casada por edad de la madre. España. 1996-2005.
- Tabla 17. Nacimientos en segundas nupcias o posteriores. España. 1996-2005.

FIGURAS:

- Figura 1. Población 0-17 años por edad. España. 1991, 1996, 2001, 2005 y 2006.
- Figura 2. Población 0-17 años por edad y sexo. España. 1991, 1996, 2001 y 2006.
- Figura 3. Índice de dependencia juvenil. España. 1991, 1996, 2001, 2005 y 2006.
- Figura 4. Indicador coyuntural de fecundidad. España, UE-25 y UE-15. 1975-2005.
- Figura 5. Tasa bruta de natalidad (por 1.000 habitantes). España, UE-25 y UE-15. 1975-2005.
- Figura 6. Nacimientos. España. 1975-2005.
- Figura 7. Edad media a la maternidad. España, UE-25 y UE-15. 1975-2005.
- Figura 8. Nacimientos por edad de la madre. España. 1996-2005.
- Figura 9. Tasas específicas de fecundidad por edad de la madre (por 1.000 mujeres). España. 1976, 1981, 1986, 1991, 1996, 2001 y 2005.
- Figura 10. Nacimientos de madre no casada (% del total de nacimientos). España, UE-25 y UE-15. 1975-2005.
- Figura 11. Nacimientos de madre no casada (% del total de nacimientos). España. Comunidades Autónomas. 2005.
- Figura 12. Nacimientos de madre no casada por edad de la madre. España. 1996-2005.
- Figura 13. Nacimientos en segundas nupcias o posteriores (% sobre el total de nacimientos). España. 1996-2005.

Educación

EL CONTEXTO EDUCATIVO

España aumenta los índices del nivel educativo de la población, aunque se mantiene todavía por debajo de la media europea

Los datos de la tabla 1 muestran como España ha aumentado en el 2005 el porcentaje de población de 20 a 24 años que ha alcanzado la segunda etapa de la enseñanza secundaria, respecto al año 1995 (de 59% al 61,3%). Pero, a pesar de este incremento, España sigue siendo uno de los países de la UE con unos índices más bajos, sólo superados en negativo por Portugal (48,4%). Los países con mejores índices, a unos 30 puntos de España, son Suecia, Irlanda y Austria.

TABLA 1. PORCENTAJE DE POBLACIÓN ENTRE 20 Y 24 AÑOS QUE HA COMPLETADO AL MENOS EL NIVEL DE EDUCACIÓN SECUNDARIA (2ª ETAPA). UNIÓN EUROPEA. 1995, 2000 Y 2005.

	TOTAL			HOMBRES			MUJERES		
	1995	2000	2005	1995	2000	2005	1995	2000	2005
Alemania	79,4	74,7	71,0	79,1	74,6	70,4	79,6	74,8	71,6
Austria	79,2	84,7	85,9	84,1	89,0	84,1	74,9	84,4	87,7
Bélgica	77,6	80,9	80,3	74,6	76,7	76,0	80,7	85,2	84,6
Dinamarca	89,3	69,8	76,0	90,9	64,5	74,5	87,8	74,8	77,5
España	59,0	65,9	61,3	53,7	60,2	54,8	64,4	71,8	68,2
Finlandia	82,4	87,8	84,8	80,6	89,6	82,5	84,2	89,9	87,0
Francia	78,6	81,6	82,8	76,3	79,6	81,2	80,7	83,5	84,3
Grecia	73,8	79,3	84,0	68,9	73,5	79,4	78,2	84,9	88,7
Irlanda	73,8	82,4	86,1	68,8	79,5	83,4	78,9	85,4	88,8
Italia	58,9	68,8	72,9	55,0	63,6	67,8	62,7	73,8	78,1
Luxemburgo	51,9	77,5	71,1	51,5	79,2	66,6	52,3	75,8	75,8
Países Bajos	..	71,7	74,6	..	68,1	70,6	..	75,3	78,8
Portugal	45,1	42,8	48,4	38,3	34,0	40,4	52,0	51,6	56,6
Reino Unido	64,0	76,4	77,1	65,9	76,0	77,5	62,0	76,8	76,7
Suecia	88,1	85,2	87,8	90,0	82,8	86,6	86,1	87,6	89,0
UE-15	..	76,3	76,9	..	73,5	74,4	..	79,2	79,5

Fuente: Elaboración CIIMU a partir de datos del MEC.

Fracaso escolar diferencial por género. Los chicos tienen un mayor índice de fracaso escolar que las chicas

A pesar de que el abandono prematuro de la escolarización tiene incidencias en cuanto a género en toda Europa, en el caso de España éstas diferencias son especialmente acusadas, siendo el fracaso escolar masculino 12 puntos superior al femenino cuando la diferencia de la media europea es de 5 puntos.

FIGURA 1. POBLACIÓN DE 18-24 AÑOS QUE HA ABANDONADO PREMATURAMENTE LA ESCUELA POR SEXO. UE-15 Y ESPAÑA. 2006.

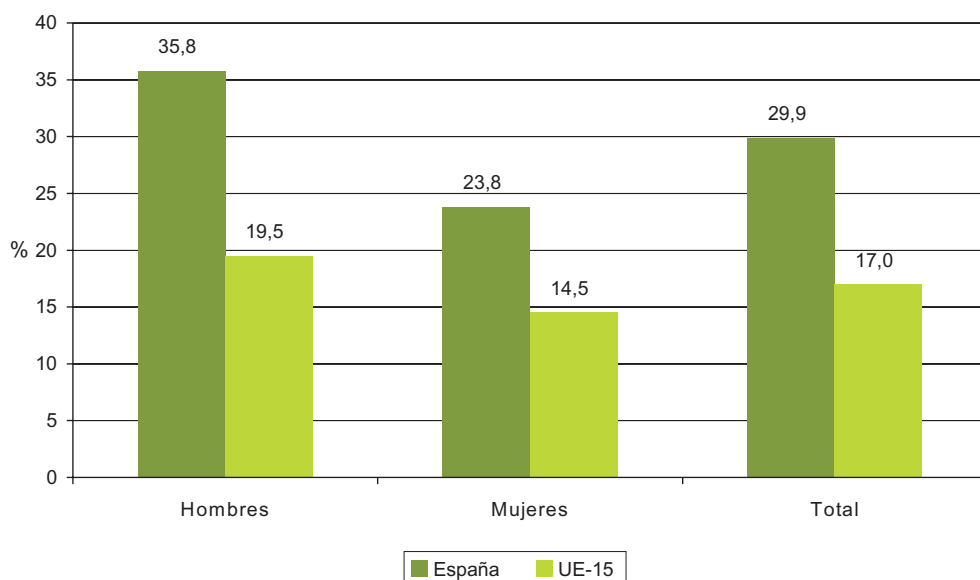

Nota: Porcentaje de la población de 18-24 años que no sigue estudiando y que tiene un nivel de estudios que no supera la enseñanza secundaria inferior.

Fuente: Elaboración CIIMU a partir de datos de Eurostat (EU Labour Force Survey).

LA EVOLUCIÓN DE LA ESCOLARIZACIÓN

Escolarización Generalizada

La escolarización a los 3 años ha sufrido un incremento espectacular en los últimos lustros, ya que en el curso de 1991-1992 la tasa española era solo del 38,6%.

La tasa de escolarización a los 3 años de edad en el curso 2005-2006 sobrepasa el 90% en todas las comunidades autónomas y en ocho de ellas es del 100%. Por lo tanto, podemos afirmar que a esta edad la práctica totalidad de los niños y niñas están escolarizados.

TABLA 2. TASA NETA DE ESCOLARIZACIÓN EN EDUCACIÓN INFANTIL (3 AÑOS). ESPAÑA Y COMUNIDADES AUTÓNOMAS. CURSOS 2004-2005 Y 2005-2006.

CCAA	2004-2005	2005-2006
Andalucía	92,5	98,5
Aragón	97,1	100,0
Asturias (Principado de)	91,5	95,3
Baleares (Illes)	92,5	92,5
Canarias	91,3	94,0
Cantabria	95,0	96,9
Castilla y León	99,8	100,0
Castilla-La Mancha	99,6	100,0
Cataluña	96,1	97,3
Comunidad Valenciana	93,4	95,2
Extremadura	94,9	100,0
Galicia	94,4	99,5
Madrid (Comunidad de)	91,1	93,1
Murcia (Región de)	95,9	100,0
Navarra (Comunidad Foral de)	96,0	98,0
País Vasco	99,4	100,0
Rioja (La)	96,7	99,1
Ceuta	87,6	100,0
Melilla	100,0	100,0
Total	94,3	97,4

Nota: Para el cálculo de las tasas se han utilizado las Proyecciones de Población Base Censo 2001 del INE.

El desajuste entre las cifras proyectadas y la evolución real de la población podría afectar a la calidad de los resultados de este indicador por comunidad autónoma.

Fuente: Elaboración CIIMU a partir de datos del Ministerio de Educación y Ciencia.

Más alumnos/as matriculados en los centros públicos, especialmente en la educación post-obligatoria

Siguiendo la tendencia de los años anteriores, la mayoría de los alumnos y alumnas españoles están matriculados en centros públicos. En las etapas de escolarización obligatoria la proporción se sitúa siempre alrededor de dos tercios del alumnado en centros públicos (64% en educación infantil, 67% en primaria y 66% en educación secundaria obligatoria), mientras que esta proporción aumenta al 75% de matriculados en centros públicos en la enseñanza secundaria post-obligatoria.

Aún así cabe señalar que estos porcentajes son más bajos que los de la mayoría de países europeos. Sin distinguir niveles educativos, España tiene alrededor de un 72% de alumnado matriculado en centros públicos, frente al 97% de Irlanda, el 95% de Grecia, el 93% de Finlandia o el 92% de Suecia. Por contra, Bélgica, Países Bajos y Reino Unido, tienen los porcentajes más bajos a nivel europeo, incluso por debajo de España.

En el caso de la educación especial, la tendencia es distinta, pues casi la mitad del alumnado está matriculado en centros privados (46%).

FIGURAS 2-6. ALUMNADO POR NIVEL DE ESTUDIOS Y TITULARIDAD DE CENTRO. ESPAÑA. CURSO 2006-2007 (1).



(1) Los datos del curso 2006-2007 son cifras estimadas (Fuente: Datos básicos de la educación en España, curso 2006-2007).

(2) Incluye: bachillerato presencial y a distancia, ciclos formativos de grado medio y superior presenciales y a distancia y programas de garantía social

Fuente: Elaboración CIIMU a partir de datos del Ministerio de Educación y Ciencia.

TABLA 3. ESTUDIANTES MATRICULADOS EN INSTITUCIONES PÚBLICAS Y PRIVADAS, EN %. PAÍSES UE-15, 2004.

	Pública	Privada concertada	Privada no concertada
Alemania (1)	86,9		13,1
Austria	88,7	11,3	-
Bélgica	43,5	56,5	0,0
Dinamarca	90,2	9,8	-
España	72,4	20,1	7,5
Finlandia	93,2	6,8	-
Francia	80,6	16,8	2,6
Grecia	95,0	-	5,0
Irlanda	97,9	-	2,1
Italia	90,9	0,2	8,9
Luxemburgo	88,8	4,5	6,7
Países Bajos	20,6	79,4	0,0
Portugal	80,9	2,9	16,2
Reino Unido	53,2	43,1	3,7
Suecia	92,6	7,4	-

Nota: (1) no se especifica si hay concierto o no.

Fuente: Elaboración CIIMU a partir de datos de Eurostat.

Se estabiliza el número de alumnado matriculado en los distintos niveles educativos

Después del progresivo descenso del alumnado experimentado en los años 90, los datos más recientes nos informan de una estabilidad en el número de alumnos matriculados, e incluso un ligero incremento en algunas etapas educativas entre los cursos 2004-2005 y 2005-2006, como la educación infantil, la primaria o la educación especial.

TABLA 4. ALUMNADO DE EDUCACIÓN INFANTIL POR TITULARIDAD DEL CENTRO. ESPAÑA Y COMUNIDADES AUTÓNOMAS. CURSOS 2004-2005, 2005-2006.

CCAA	2004-2005			2005-2006		
	Pública	Privada	TOTAL	Pública	Privada	TOTAL
TOTAL	925.716	501.803	1.427.519	956.984	526.206	1.483.190
Andalucía	195.375	56.989	252.364	197.932	59.164	257.096
Aragón	24.352	16.131	40.483	25.613	16.936	42.549
Asturias (Principado de)	14.363	6.648	21.011	15.197	6.775	21.972
Baleares (Illes)	18.913	12.486	31.399	19.773	13.111	32.884
Canarias	45.177	13.742	58.919	44.672	14.469	59.141
Cantabria	9.013	5.227	14.240	9.878	5.454	15.332
Castilla y León	40.619	21.204	61.823	41.251	22.136	63.387
Castilla-La Mancha	46.591	11.045	57.636	47.341	11.542	58.883
Cataluña	154.263	110.092	264.355	164.337	112.108	276.445
Comunidad Valenciana	93.434	49.469	142.903	97.367	51.277	148.644
Extremadura	24.725	6.415	31.140	24.700	6.587	31.287
Galicia (1)	45.733	21.755	67.488	46.379	22.184	68.563
Madrid (Comunidad de)	114.026	107.786	221.812	118.463	118.022	236.485
Murcia (Región de)	35.785	14.562	50.347	38.223	15.183	53.406
Navarra (Comunidad Foral de)	14.687	6.440	21.127	15.461	6.501	21.962
País Vasco	39.160	37.095	76.255	40.658	39.827	80.485
Rioja (La)	5.100	3.069	8.169	5.256	3.215	8.471
Ceuta	2.079	818	2.897	2.100	861	2.961
Melilla	2.321	830	3.151	2.383	854	3.237

(1) Datos del curso 2004-05 para el alumnado de Primer ciclo de E. Infantil.

Fuente: Elaboración CIIMU a partir de datos del Ministerio de Educación y Ciencia.

FIGURA 7. PORCENTAJE DE ALUMNADO EN EDUCACIÓN INFANTIL POR TITULARIDAD DEL CENTRO. ESPAÑA, CURSOS 2004-2005, 2005-2006.

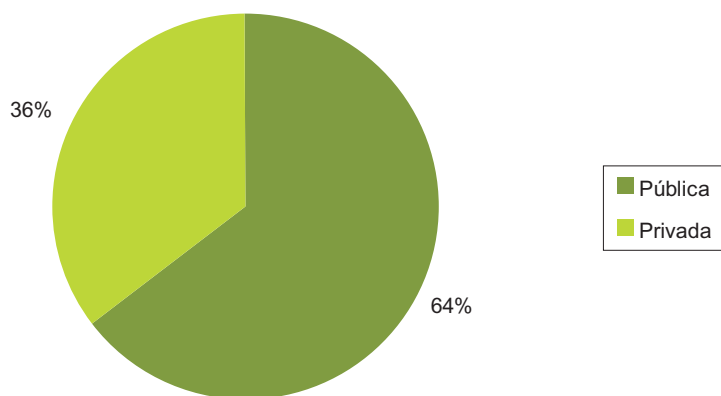

Fuente: Elaboración CIIMU a partir de datos del Ministerio de Educación y Ciencia.

TABLA 5. ALUMNADO DE EDUCACIÓN PRIMARIA POR TITULARIDAD DEL CENTRO. ESPAÑA Y COMUNIDADES AUTÓNOMAS, CURSOS 2004-2005, 2005-2006.

CCAA	2004-2005			2005-2006		
	Pública	Privada	TOTAL	Pública	Privada	TOTAL
TOTAL	1.646.318	821.318	2.467.636	1.658.622	823.065	2.481.687
Andalucía	394.642	131.334	525.976	392.644	129.637	522.281
Aragón	41.309	22.978	64.287	42.351	22.914	65.265
Asturias (Principado de)	28.452	13.608	42.060	27.717	13.475	41.192
Baleares (Illes)	35.168	21.820	56.988	35.806	21.813	57.619
Canarias	89.778	29.864	119.642	89.960	29.817	119.777
Cantabria	15.648	10.109	25.757	15.849	10.081	25.930
Castilla y León	78.776	39.938	118.714	78.184	39.726	117.910
Castilla-La Mancha	96.943	22.342	119.285	98.181	22.252	120.433
Cataluña	224.476	143.791	368.267	232.462	144.107	376.569
Comunidad Valenciana	175.154	84.369	259.523	177.879	84.863	262.742
Extremadura	54.637	14.515	69.152	53.498	14.336	67.834
Galicia	85.867	39.606	125.473	84.087	39.220	123.307
Madrid (Comunidad de)	173.100	150.625	323.725	174.109	153.253	327.362
Murcia (Región de)	65.550	24.932	90.482	66.691	25.279	91.970
Navarra (Comunidad Foral de)	20.608	11.771	32.379	21.184	12.087	33.271
País Vasco	47.094	51.408	98.502	48.573	51.845	100.418
Riña (La)	10.044	5.395	15.439	10.416	5.447	15.863
Ceuta	4.217	1.708	5.925	4.239	1.709	5.948
Melilla	4.855	1.205	6.060	4.792	1.204	5.996

Fuente: Elaboración CIIMU a partir de datos del Ministerio de Educación y Ciencia.

FIGURA 8. PORCENTAJE DE ALUMNADO DE EDUCACIÓN PRIMARIA POR TITULARIDAD DEL CENTRO. ESPAÑA, 2005-2006.

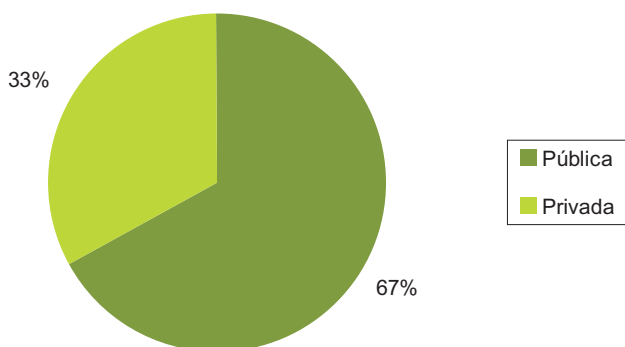

Fuente: Elaboración CIIMU a partir de datos del Ministerio de Educación y Ciencia.

TABLA 6. ALUMNADO DE EDUCACIÓN SECUNDARIA OBLIGATORIA POR TITULARIDAD DEL CENTRO. ESPAÑA Y COMUNIDADES AUTÓNOMAS. CURSOS 2004-2005, 2005-2006.

CCAA	2004-2005			2005-2006		
	Pública	Privada	TOTAL	Pública	Privada	TOTAL
TOTAL	1.230.389	624.631	1.855.020	1.224.294	619.550	1.843.844
Andalucía	305.268	100.441	405.709	305.750	99.488	405.238
Aragón	28.843	17.797	46.640	29.199	17.399	46.598
Asturias (Principado de)	23.139	12.416	35.555	21.804	11.981	33.785
Baleares (Illes)	23.681	16.336	40.017	23.513	16.100	39.613
Canarias	68.876	20.908	89.784	67.889	20.706	88.595
Cantabria	13.364	7.848	21.212	13.114	7.742	20.856
Castilla y León	62.819	34.682	97.501	61.216	34.129	95.345
Castilla-La Mancha	74.096	18.058	92.154	73.861	17.833	91.694
Cataluña	150.355	108.391	258.746	152.861	108.064	260.925
Comunidad Valenciana	130.287	63.650	193.937	131.005	62.465	193.470
Extremadura	43.780	12.614	56.394	42.771	12.463	55.234
Galicia	74.057	30.354	104.411	71.341	30.082	101.423
Madrid (Comunidad de)	129.383	108.643	238.026	126.893	109.071	235.964
Murcia (Región de)	46.820	17.577	64.397	46.957	17.893	64.850
Navarra (Comunidad Foral de)	12.854	8.661	21.515	13.013	8.582	21.595
País Vasco	29.585	40.606	70.191	29.771	39.873	69.644
Rioja (La)	7.159	4.096	11.255	7.118	4.100	11.218
Ceuta	2.695	1.113	3.808	2.747	1.127	3.874
Melilla	3.328	440	3.768	3.471	452	3.923

Fuente: Elaboración CIIMU a partir de datos del Ministerio de Educación y Ciencia.

FIGURA 9. PORCENTAJE DE ALUMNADO DE EDUCACIÓN SECUNDARIA OBLIGATORIA POR TITULARIDAD DEL CENTRO. ESPAÑA, 2005-2006.

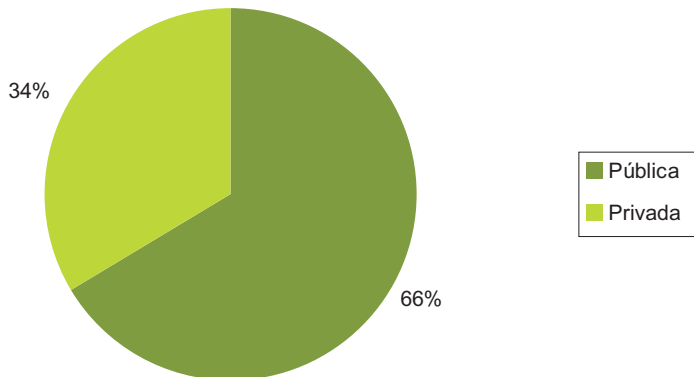

Fuente: Elaboración CIIMU a partir de datos del Ministerio de Educación y Ciencia.

TABLA 7. ALUMNADO MATRICULADO EN EDUCACIÓN ESPECIAL. ESPAÑA Y COMUNIDADES AUTÓNOMAS. CURSOS 2004-2005, 2005-2006.

CCAA	2004-2005 (1)			2005-2006		
	Pública	Privada	TOTAL	Pública	Privada	TOTAL
TOTAL	14.611	13.534	28.145	15.426	13.770	29.196
Andalucía	2.117	2.580	4.697	2.615	2.714	5.329
Aragón	358	415	773	374	426	800
Asturias (Principado de)	275	215	490	260	226	486
Baleares (Illes)	104	384	488	100	385	485
Canarias	911	409	1.320	893	359	1.252
Cantabria	101	170	271	104	178	282
Castilla y León	701	458	1.159	679	468	1.147
Castilla-La Mancha	636	420	1.056	660	446	1.106
Cataluña	2.904	3.812	6.716	2.955	3.824	6.779
Comunidad Valenciana	2.128	807	2.935	2.284	620	2.904
Extremadura	274	329	603	298	340	638
Galicia	644	505	1.149	659	800	1.459
Madrid (Comunidad de)	1.960	2.114	4.074	2.052	2.068	4.120
Murcia (Región de)	696	177	873	616	180	796
Navarra (Comunidad Foral de)	164	174	338	202	180	382
País Vasco	414	531	945	439	522	961
Rioja (La)	94	34	128	96	34	130
Ceuta	93	0	93	95	0	95
Melilla	37	0	37	45	0	45

(1) Se refiere al alumnado de centros específicos y el de las aulas de Educación Especial en centros ordinarios. No incluye el alumnado de integración.

Fuente: Elaboración CIIMU a partir de datos del Ministerio de Educación y Ciencia.

TABLA 8. ALUMNADO CON NECESIDADES EDUCATIVAS ESPECIALES INTEGRADO. ESPAÑA Y COMUNIDADES AUTÓNOMAS, CURSO 2004-2005.

CCAA	2004-2005
TOTAL	137.968
Andalucía	30.192
Aragón	3.453
Asturias (Principado de)	2.561
Baleares (Illes)	4.591
Canarias	3.656
Cantabria	2.713
Castilla y León	10.152
Castilla-La Mancha	8.204
Cataluña	14.229
Comunidad Valenciana	14.115
Extremadura	4.961
Galicia	5.330
Madrid (Comunidad de)	18.234
Murcia (Región de)	7.310
Navarra (Comunidad Foral de)	1.860
País Vasco	4.712
Rioja (La)	751
Ceuta	554
Melilla	390

Fuente: Elaboración CIIMU a partir de datos del Ministerio de Educación y Ciencia.

El bachillerato sigue siendo la principal opción de estudios post-obligatorios

La mayoría de alumnado que sigue sus estudios después de la ESO se decanta por el bachillerato (56'2%). Un 39'8% realiza ciclos formativos de FP, mientras que el 4% restante se encuentra en Programas de Garantía Social.

TABLA 9. ALUMNADO DE EDUCACIÓN SECUNDARIA POST-OBLIGATORIA. ESPAÑA Y COMUNIDADES AUTÓNOMAS, CURSO 2005-2006.

CCAA	Bachillerato	Bachillerato a distancia	Ciclos Formativos de F.P.				Prog. Garantía Social
			Grado Medio	Grado Superior	a distancia		
					Grado Medio	Grado Superior	
TOTAL	605.587	35.388	230.030	217.160	1.975	4.631	44.883
Andalucía (2)	117.049	6.258	48.756	36.565	0	728	6.535
Aragón	15.628	785	6.585	6.307	173	108	1.703
Asturias (Principado de)	13.430	505	5.426	6.051	0	216	386
Baleares (Illes)	10.803	982	4.220	2.110	0	0	797
Canarias	27.756	5.088	11.918	9.903	960	821	2.181
Cantabria	7.515	504	3.487	3.176	49	96	403
Castilla y León	37.431	3.767	13.387	13.060	279	739	3.947
Castilla-La Mancha	27.772	1.185	8.351	7.209	162	574	2.209
Cataluña	85.188	1.885	34.599	33.765	0	0	5.173
Comunidad Valenciana (2)	56.824	1.016	26.106	22.343	0	119	2.996
Extremadura	17.460	977	6.057	4.152	37	242	1.692
Galicia	38.789	2.578	17.529	18.730	0	0	2.348
Madrid (Comunidad de)	87.158	6.451	20.361	26.366	315	804	6.211
Murcia (Región de)	19.693	1.206	6.357	5.504	0	50	2.298
Navarra (Comunidad Foral de)	7.459	157	3.049	2.946	0	0	923
País Vasco	29.683	1.480	11.223	16.730	0	0	4.060
Rioja (La)	3.623	253	1.810	1.436	0	77	371
Ceuta	1.125	173	412	501	0	57	462
Melilla	1.201	138	397	306	0	0	188

Fuente: Elaboración CIIMU a partir de datos del Ministerio de Educación y Ciencia.

FINANCIACIÓN

En España, el gasto por estudiante se ha incrementado

Entre el año 1995 y el 2003, España ha incrementado en 1848,8 US dólares el gasto en educación por alumno/a, llegando en éste último a 5623,3 dólares. Aún así, la media europea sigue siendo superior, situándose en 6952,3 dólares por alumno.

En la tabla 11, los datos muestran una disminución de los gastos en educación en España en relación al PIB, tanto a nivel global como en gasto público y gasto de las familias. El Ministerio de Educación y Ciencia sitúa el gasto total del PIB en educación en un 5,3% en 2006, mientras que en 1996 era de 5,78. El gasto público ha pasado de 4,63% del PIB en el '96 al 4,47% en el 2006. Finalmente, el gasto de las familias ha disminuido también en casi medio punto en estos últimos diez años.

TABLA 10. GASTO EN EDUCACIÓN POR ALUMNO. UE-15, 1995, 2001 Y 2003.

UE-15	US Dólares		
	1995	2001	2003 (2)
Alemania	5820,5	6055,3	7298,1
Austria	-	7852,1	8041,1
Bélgica	-	6780,6	6944,1
Dinamarca	6515,0	7865,5	7998,5
España	3774,5	4870,4	5623,3
Finlandia	5237,5	5732,7	6361,3
Francia	5937,5	6782,7	6262,6
Grecia	2409,0	3475,5	4199,8
Irlanda	3041,6	4397,0	5630,7
Italia (1)	6577,0	7714,4	7651,8
Luxemburgo	-	11090,7	14279,6
Países Bajos	4548,5	5654,2	6185,0
Portugal (1)	4548,5	5065,3	5298,4
Reino Unido	4940,6	5324,5	6570,3
Suecia	6180,3	6371,5	5939,7
Media UE	4960,9	6335,5	6952,3

(1) Solamente instituciones públicas.

(2) Calculado a partir de los gastos en educación primaria, educación secundaria y educación post-secundaria no terciaria.

Fuente: Education at a Glance 2004 y 2006 (con últimos datos de 2003), indicadores de la OCDE.

TABLA 11. EL GASTO EN EDUCACIÓN Y SU RELACIÓN CON EL PIB. ESPAÑA, 1996-2006.

Años	Gasto Total (1)		Gasto Público (2)		Gasto de las Familias (3)	
	Importe (millones €)	% PIB (4)	Importe (millones €)	% PIB (4)	Importe (millones €)	% PIB (4)
1996	27388,4	5,78	21924,6	4,63	6037,7	1,27
1997	28621,6	5,68	22785,3	4,52	6298,5	1,25
1998	30282,8	5,61	23998,6	4,45	6791,8	1,26
1999	32339,8	5,58	25688,4	4,43	7128,0	1,23
2000	34285,8	5,44	27407,0	4,35	7404,3	1,17
2001	36344,9	5,34	29208,2	4,29	7693,3	1,13
2002	38771,0	5,32	31440,9	4,31	7958,1	1,09
2003	41384,6	5,29	33938,1	4,34	8202,6	1,05
2004	44567,2	5,31	36920,6 (5)	4,39	8479,3	1,01
2005	47718,0	5,27	39841,4 (6)	4,4	8767,6	0,97
2006	51486,9	5,3	43390,6 (6)	4,47	9065,7	0,93

(1) Gasto Total consolidado (eliminadas las transferencias entre el Sector Público y las familias).

(2) Se refiere al gasto en educación (Presupuestos Liquidados) del conjunto de las Administraciones Públicas, incluyendo Universidades. Fuente Estadística de Gasto Público en Educación.

(3) Fuente INE hasta el año 1998. Cifras estimadas a partir de 1999 y revisadas respecto a las publicadas anteriormente de acuerdo a la evolución de gasto en consumo final de las familias en servicios de enseñanzas de la Contabilidad Nacional.

(4) PIB base año 2000: Fuente INE hasta el año 2005 y última previsión del M^o de Economía y Hacienda para el 2006.

(5) Cifra provisional.

(6) Cifra estimada en base presupuestos iniciales.

Fuente: Datos Básicos de la Educación en España en el curso 2006-2007. Ministerio de Educación y Ciencia.

RESULTADOS EDUCATIVOS

Ligero incremento del alumnado que no obtiene el graduado en la ESO

Los resultados educativos nos permiten conocer el capital humano del que dispone un país. Si bien a menudo tiende a identificarse la no superación de los niveles obligatorios con el fracaso escolar —fenómeno que, a nuestro entender, requiere de un análisis más profundo—, si que es cierto que observar los datos al final de las distintas etapas puede ayudarnos a conocer mejor como son las transiciones y los abandonos.

Las cifras que hacen referencia a la graduación en Educación Secundaria Obligatoria son de las más relevantes, ya que recogen los resultados de la última etapa de escolarización obligatoria, y representan la obtención o no del título mínimo requerido para muchas ocupaciones. En este sentido es preocupante que en el curso 2003-2004 un 30% de los alumnos no obtenga la graduación en ESO, mucho

más si tenemos en cuenta que ésta es una tendencia que ha ido en aumento en los últimos cursos.

En relación a las distintas comunidades autónomas, cabe destacar los bajos niveles de graduación en Ceuta y Melilla, siempre alrededor del 50%, que no han tenido grandes cambios en los últimos cursos, y el aumento de alumnos que no obtienen el graduado en ESO en Andalucía y la Comunidad Valenciana. En el otro extremo hay que señalar el aumento de graduados en Galicia y las altas cifras de graduación de Navarra y País Vasco, que en muchos casos son superiores al 80%.

TABLA 12. TASA BRUTA DE POBLACIÓN QUE SE GRADÚA EN EDUCACIÓN SECUNDARIA OBLIGATORIA (ESO). ESPAÑA Y COMUNIDADES AUTÓNOMAS, CURSOS 2000-2001, 2002-2003 Y 2003-2004.

CCAA	1999-2000	2000-2001	2002-2003	2003-2004
Andalucía	73,0	74,4	66,0	66,0
Aragón	75,1	78,2	74,4	71,7
Asturias (Principado de)	82,6	85,8	85,4	79,7
Baleares (Illes)	63,6	67,2	61,6	61,4
Canarias	66,6	64,2	65,4	61,2
Cantabria	75,9	82,0	78,1	76,5
Castilla y León	76,8	78,7	75,7	79,4
Castilla-La Mancha	65,0	68,8	66,1	66,8
Cataluña	74,9	76,4	72,9	73,6
Comunidad Valenciana	74,1	69,0	66,2	65,9
Extremadura	65,3	66,8	67,0	67,5
Galicia	72,7	75,5	75,8	76,1
Madrid (Comunidad de)	73,4	78,1	72,6	72,6
Murcia (Región de)	63,8	67,8	65,0	65,1
Navarra (Comunidad Foral de)	79,9	82,7	78,5	81,8
País Vasco	81,7	82,5	81,1	86,0
Rioja (La)	72,7	75,3	68,2	70,4
Ceuta	52,6	53,0	46,8	49,3
Melilla	52,1	58,7	50,9	52,7
Total	72,9	74,4	70,3	70,4

Fuente: Elaboración CIIMU a partir de los datos del Ministerio de Educación y Ciencia.

TRANSICIÓN ESCUELA-TRABAJO

El abandono temprano de los estudios se relaciona con una mayor precariedad y temporalidad

Al analizar las tasas de actividad de los jóvenes intentamos comprender su situación laboral y las condiciones de acceso al trabajo de aquellos que abandonan prematuramente el sistema educativo, al margen de si han finalizado o no con éxito la etapa de Enseñanza obligatoria.

En primer lugar cabe destacar que la tasa de actividad de los jóvenes de entre 16 y 19 años representa sólo aproximadamente la mitad de la tasa de actividad laboral global. Si bien en los últimos años ésta ha ido en aumento (2 puntos desde el 2000), su incremento ha sido proporcionalmente menor al de la tasa global, que durante el mismo periodo ha aumentado casi 4 puntos.

FIGURA 10. TASA DE ACTIVIDAD DE LOS JÓVENES DE 16 A 19 AÑOS Y TOTAL. ESPAÑA. PRIMER TRIMESTRE 2000, PRIMER TRIMESTRE 2005 Y PRIMER TRIMESTRE 2006.

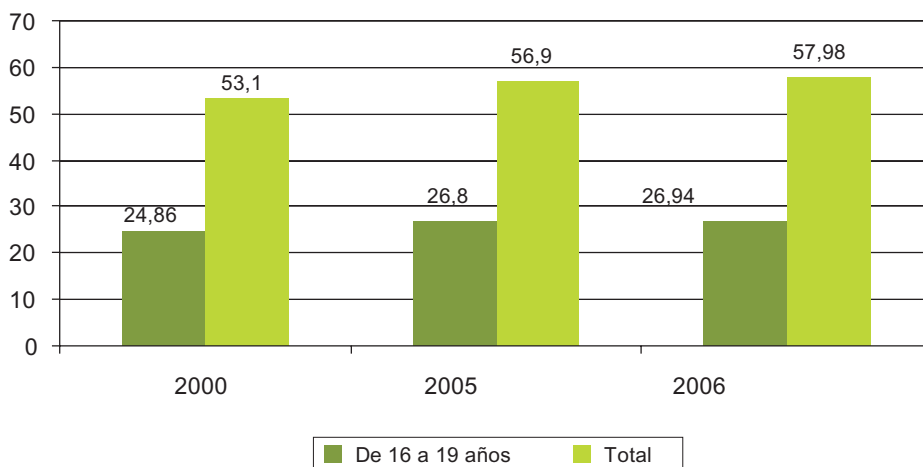

Nota: Unidad en porcentajes.

Tasa de Actividad: es el cociente entre el total de activos y la población de 16 y más años. La Tasa de Actividad para un intervalo de edad determinado es el cociente entre el número de activos de esas edades y la población correspondiente al intervalo.

Fuente: Elaboración CIIMU a partir de datos del INE, Encuesta de Población Activa. Primer Trimestre del 2000, del 2005 y del 2006.

Por otra parte conviene destacar la altísima tasa de temporalidad con que se caracterizan los contratos de los más jóvenes, una tendencia que va en aumento. De esos datos se desprende que el abandono prematuro de los estudios, es decir, la insuficiencia formativa, comporta una precariedad laboral que sin duda marcará las trayectorias futuras de éstos jóvenes.

FIGURA 11. POBLACIÓN DE 16 A 19 AÑOS POR TIPO DE CONTRATO Y SEXO %. ESPAÑA, PRIMER TRIMESTRE 2006.

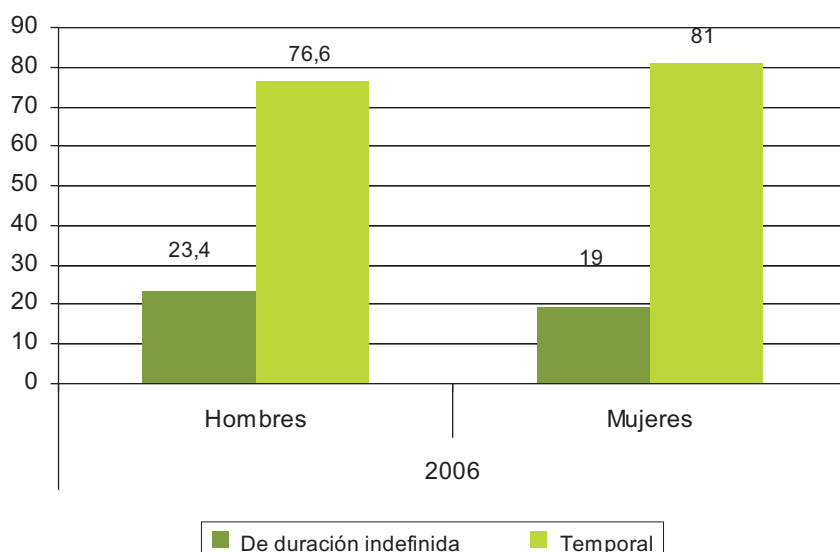

Fuente: Elaboración CIIMU con datos del INE, Encuesta de Población Activa. Primer Trimestre 2006.

VIOLENCIA ENTRE IGUALES

Disminuyen las víctimas de maltrato entre iguales en el centro escolar

Los últimos años se han visto marcados por un interés creciente por los fenómenos de violencia entre iguales (bullying) en las aulas. Los estudios sobre la incidencia real del maltrato entre iguales han proliferado en los últimos tiempos, ofreciendo datos que no siempre coinciden entre sí. Uno de los más importantes es el informe del Defensor del Pueblo, que además ofrece la ventaja de permitirnos comparar los resultados de las dos ediciones realizadas.

El principal resultado de la comparación es el que indica una disminución de las víctimas de violencia escolar. Cómo puede observarse en el gráfico las percepciones de sufrir algún tipo de abuso por parte de compañeros han disminuido en todos los ítems.

Además, cabe señalar también que los porcentajes de víctimas de maltrato varían substancialmente en función de la frecuencia del acto, siendo minoritarios aquellos casos en que la frecuencia es muy alta.

TABLA 13. COMPARACIÓN DE INCIDENCIA DE MALTRATO A PARTIR DE LOS PORCENTAJES DE VÍCTIMAS DE CADA TIPO DE MALTRATO EN 1999 Y 2006.

	Ocurre a veces		Ocurre en muchos casos		Total	
	1999	2006	1999	2006	1999	2006
Me ignoran	14,2	9,5	0,9	1	15,1	10,5
No me dejan participar	9	7	1,9	1,6	10,9	8,6
Me insultan	34,4	23,2	4,7	3,9	39,1	27,1
Me ponen mote ofensivos	30,4	21,4	7,2	5,2	37,7	26,7
Hablan mal de mí	31,8	27,3	3,8	4,2	35,6	31,6
Me esconden cosas	20,2	14,2	1,8	1,8	22	16
Me rompen cosas	4,2	3	0,3	0,5	4,5	3,5
Me roban cosas	6,5	5,1	0,8	1,2	7,3	6,3
Me pegan	4,1	3,3	0,7	0,5	4,8	3,9
Me amenazan para meterme miedo	8,6	5,4	1,2	1	9,8	6,4
Me obligan con amenazas	0,8	0,5	0,1	0,2	0,8	0,6
Me amenazan con armas	0,6	0,4	0,1	0,1	0,7	0,5
Me acosan sexualmente	1,7	0,6	0,3	0,3	2	0,9

Las celdas sombreadas indican diferencias estadísticamente significativas ($p < 0,001$).

Fuente: Defensor del Pueblo (2006): Violencia escolar: el maltrato entre iguales en la Educación Secundaria Obligatoria 1999-2006.

FIGURA 12. COMPARACIÓN DE INCIDENCIA DE MALTRATO A PARTIR DE LOS PORCENTAJES DE VÍCTIMAS DE CADA TIPO DE MALTRATO EN 1999 Y 2006. RESULTADOS TOTALES.

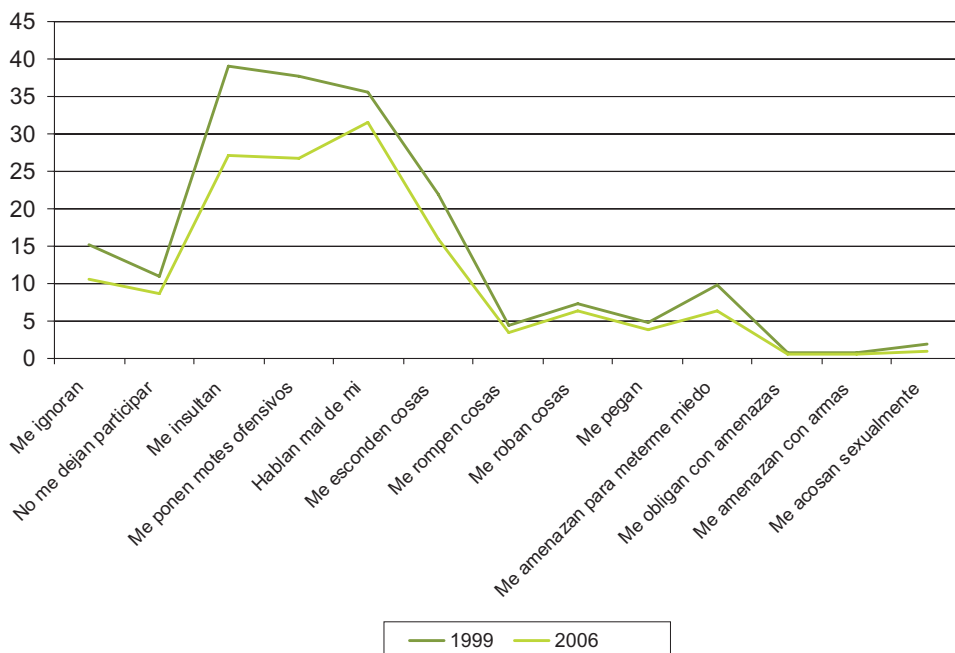

Fuente: Defensor del Pueblo (2006): Violencia escolar: el maltrato entre iguales en la Educación Secundaria Obligatoria 1999-2006.

ÍNDICE DE TABLAS Y FIGURAS

TABLAS:

- Tabla 1. Porcentaje de población entre 20 y 24 años que ha completado al menos el nivel de educación secundaria (2ª etapa). Unión Europea. 1995, 2000 y 2005.
- Tabla 2. Tasa neta de escolarización en educación infantil (3 años). España y Comunidades autónomas. Curso 2005-2006 y 2006-2007.
- Tabla 3. Estudiantes matriculados en instituciones públicas y privadas, en %. Países UE-15, 2004.
- Tabla 4. Alumnado de educación infantil por titularidad del centro. España y Comunidades Autónomas. Cursos 2004-2005, 2005-2006.
- Tabla 5. Alumnado de educación primaria por titularidad del centro. España y Comunidades Autónomas. Cursos 2004-2005, 2005-2006.
- Tabla 6. Alumnado de educación secundaria obligatoria por titularidad del centro. España y Comunidades Autónomas. Cursos 2004-2005, 2005-2006.
- Tabla 7. Alumnado matriculado en educación especial. España y Comunidades Autónomas. Cursos 2004-2005, 2005-2006.
- Tabla 8. Alumnado con necesidades educativas especiales integrado. España y Comunidades Autónomas. Curso 2004-2005.
- Tabla 9. Alumnado de educación secundaria post-obligatoria. España y Comunidades Autónomas. Curso 2005-2006.
- Tabla 10. Gasto en educación por alumno. UE-15, 1995, 2001 y 2003.
- Tabla 11. El Gasto en Educación y su relación con el PIB. España, 1996-2006.
- Tabla 12. Tasa bruta de población que se gradúa en educación secundaria obligatoria (ESO). España y Comunidades Autónomas, cursos 2000-2001, 2002-2003 y 2003-2004.
- Tabla 13. Comparación de incidencia de maltrato a partir de los porcentajes de víctimas de cada tipo de maltrato en 1999 y 2006.

FIGURAS:

- Figura 1. Población de 18-24 años que ha abandonado prematuramente la escuela por sexo. UE-15 y España. 2006.
- Figura 2-6: Alumnado por nivel de estudios y titularidad de centro. España. Curso 2006-2007.
- Figura 7. Porcentaje de alumnado en educación infantil por titularidad del centro. España, cursos 2004-2005, 2005-2006.
- Figura 8. Porcentaje de alumnado de educación primaria por titularidad del centro. España, 2005-2006.
- Figura 9. Porcentaje de alumnado de educación secundaria obligatoria por titularidad del centro. España, 2005-2006.
- Figura 10. Tasa de actividad de los jóvenes de 16 a 19 años y total. España. Primer trimestre 2000, primer trimestre 2005 y primer trimestre 2006.
- Figura 11. Población de 16 a 19 años por tipo de contrato y sexo %. España, primer trimestre 2006.
- Figura 12. Comparación de incidencia de maltrato a partir de los porcentajes de víctimas de cada tipo de maltrato en 1999 y 2006. Resultados totales.

La salud

EL ESTADO DE SALUD

Reducción de la mortalidad infantil; estabilización de la mortalidad perinatal

En los últimos años, la tasa de mortalidad perinatal (fallecidos después de la semana 28 y antes de los siete días posteriores al alumbramiento) ha ido disminuyendo de forma progresiva (de 6,4 para el 1996 a 5,2 en el 2002) hasta alcanzar un valor de 4,9 para el año 2003 en el que se ha estabilizado (la tasa para 2004 no ha variado respecto al año anterior).

FIGURA 1. EVOLUCIÓN DE LA TASA DE MORTALIDAD PERINATAL. ESPAÑA 1996-2004.

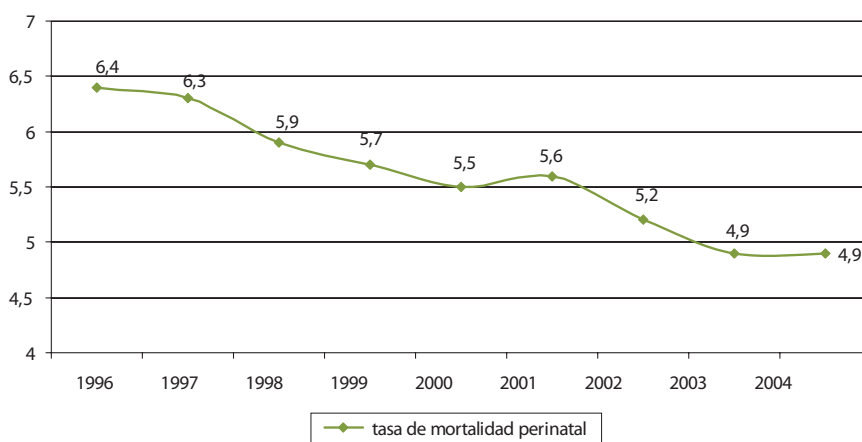

Fuente: Elaboración CIIMU a partir de datos del Instituto Nacional de Estadística (INE).

Desde una perspectiva histórica se observa que la mortalidad infantil (muertes en menores de 1 año por cada 1000 nacidos vivos) se mantiene también estable, mostrando una tasa ligeramente inferior para el 2005 (3,78) en relación al 2004 (3,99).

FIGURA 2. EVOLUCIÓN DE LA TASA DE MORTALIDAD INFANTIL. ESPAÑA 2000-2005.

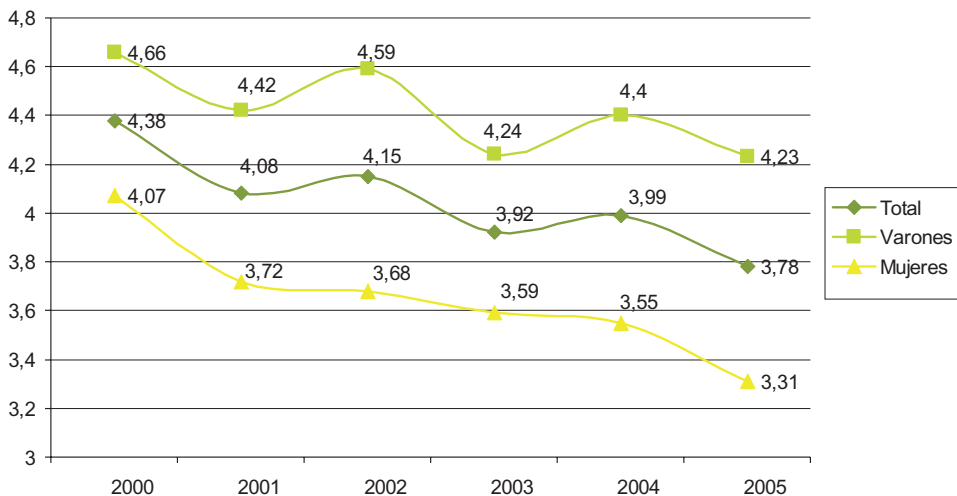

Nota: Porcentaje de la población de 18-24 años que no sigue estudiando y que tiene un nivel de estudios que no supera la enseñanza secundaria inferior.

Fuente: Elaboración CIIMU a partir de datos de Eurostat (EU Labour Force Survey).

En relación a las diferencias según sexo, la evolución de la tasa de mortalidad infantil muestra siempre valores inferiores en el caso de las mujeres respecto a los hombres (3,5 para el 2004 y 3,31 para el 2005 en mujeres y 4,4 para el 2004 y 4,23 para el 2005 en hombres).

Diferencias territoriales en las tasas de mortalidad infantil

TABLA 1. TASA DE MORTALIDAD INFANTIL, TOTAL NACIONAL Y COMUNIDADES AUTÓNOMAS. ESPAÑA 2000-2005.

	2000			2001			2002		
	Total	Hombres	Mujeres	Total	Hombres	Mujeres	Total	Hombres	Mujeres
Andalucía	4,96	5,09	4,83	4,61	4,74	4,48	4,86	5,25	4,45
Aragón	5,95	7,05	4,78	5,03	5,12	4,93	4,92	5,42	4,39
Asturias (Principado de)	3,42	3,71	3,1	5,4	6,42	4,29	4,31	3,52	5,12
Balears (Illes)	4,74	4,91	4,55	5,38	5,61	5,14	3,93	4,09	3,77
Canarias	6,43	6,3	6,57	5,19	6,16	4,17	4,21	4,82	3,55
Cantabria	2,07	2,71	1,41	1,87	2,31	1,42	3,51	5,54	1,35
Castilla y León	4,03	4,42	3,6	2,56	3,02	2,09	4,92	5,42	4,37
Castilla - La Mancha	4,01	4,38	3,61	4,05	4,52	3,55	3,27	3,29	3,26
Cataluña	3,48	3,62	3,33	3,27	3,41	3,13	3,38	3,99	2,74
Comunitat Valenciana	3,51	4,29	2,68	3,69	3,98	3,38	3,8	4,2	3,38
Extremadura	4,93	5,19	4,67	4,44	3,53	5,41	3,27	3,97	2,53
Galicia	4,17	4,38	3,95	3,62	3,21	4,04	4,14	4,11	4,18
Madrid (Comunidad de)	4,1	4,19	3,99	3,8	4,56	3	3,64	4,11	3,14
Murcia (Región de)	6,83	7,82	5,8	5,47	6,28	4,63	6,2	6,87	5,48
Navarra (Comunidad Foral de)	3,99	4,39	3,56	2,98	2,05	3,95	2,59	3,36	1,77
País Vasco	3,06	2,57	3,59	3,4	4,04	2,71	3,36	3,58	3,14
Rioja (La)	3,84	5,82	1,75	5,39	7,93	2,61	5,43	3,03	7,95
Ceuta	10,04	13,94	6,07	3,06	3,87	2,16	10,75	17,79	3,87
Melilla	5,44	5,11	5,81	7,94	8,83	7,05	9,53	12,77	5,99
Total Nacional	4,38	4,66	4,07	4,08	4,42	3,72	4,15	4,59	3,68
	2003			2004			2005		
	Total	Hombres	Mujeres	Total	Hombres	Mujeres	Total	Hombres	Mujeres
Andalucía	4,41	4,94	3,85	4,75	5,09	4,39	4,37	4,83	3,88
Aragón	4,55	4,57	4,52	4,1	5,09	3,05	4,82	6,64	2,86
Asturias (Principado de)	5,49	4,95	6,05	4,16	4,8	3,46	5,35	5,98	4,68
Balears (Illes)	3,57	3,32	3,82	4,36	4,34	4,37	3,66	3,85	3,46
Canarias	4,88	4,7	5,07	6,09	6,78	5,36	4,47	5	3,9
Cantabria	3,08	4,42	1,68	3,56	3,52	3,6	3,23	3,36	3,09
Castilla y León	3,87	4,46	3,26	3,54	3,59	3,49	3,76	4,58	2,88
Castilla - La Mancha	2,88	3,76	1,95	3,35	4,05	2,59	3,16	3,15	3,16
Cataluña	2,98	3,22	2,72	3,24	3,49	2,97	2,85	3,19	2,47
Comunitat Valenciana	3,59	4,24	2,91	2,96	3,35	2,55	3,44	3,64	3,22
Extremadura	3,51	3,9	3,1	3,64	5,5	1,66	4,2	4,68	3,7
Galicia	3,87	3,51	4,25	3,15	3,57	2,71	3,18	3,4	2,93
Madrid (Comunidad de)	3,98	4,14	3,82	3,98	4,26	3,68	3,6	3,9	3,3
Murcia (Región de)	5,96	6,55	5,32	5,4	6,59	4,11	4,96	5,89	3,96
Navarra (Comunidad Foral de)	2,1	1,9	2,31	4,45	5,72	3,03	2,44	2,9	1,97
País Vasco	3,22	3,3	3,13	3,68	3,47	3,9	2,89	3,56	2,19
Rioja (La)	4,53	6,19	2,82	3,74	5,42	2,05	6,91	8,43	5,35
Ceuta	5,91	5,59	6,28	5,66	5,35	6	8,45	11,05	5,75
Melilla	10,84	8,82	12,96	2,01	1,98	2,04	5,93	5,95	5,91
Total Nacional	3,92	4,24	3,59	3,99	4,4	3,55	3,78	4,23	3,31

(1) Tasa de mortalidad infantil por 1.000 nacidos.

(2) Las cifras definitivas del Movimiento Natural de la Población, están clasificadas por el lugar de residencia del suceso demográfico, en tanto que las provisionales, por el lugar de inscripción.

Fuente: Elaboración CIIMU a partir de datos del Instituto Nacional de Estadística (INE).

Atendiendo a los datos disponibles según las diferentes Comunidades Autónomas, los valores para el año 2005 oscilan entre el 8,45 de Ceuta y el 2,44 de la Comunidad Foral de Navarra. Aunque esta distribución geográfica de las tasas de mortalidad es similar a la de algunos de los años anteriores, muestra ciertas diferencias respecto al año 2004.

Mortalidad infantil y juvenil: las causas externas van ganando peso a medida que aumenta la edad

FIGURA 3. DEFUNCIONES SEGÚN LA CAUSA DE MUERTE POR GRUPO DE EDAD (%). ESPAÑA 2005.

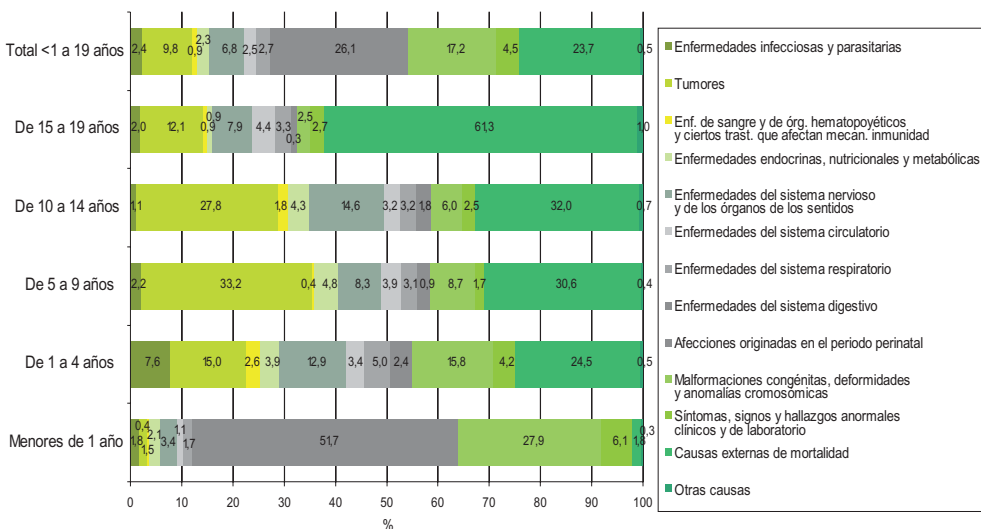

Fuente: Elaboración CIIMU a partir de datos del Instituto Nacional de Estadística (INE).

Si observamos los datos sobre defunciones por causa de muerte para el 2005, vemos que los motivos de fallecimiento más frecuentes por franjas de edad son:

- Entre los menores de 1 año: afecciones originadas en el periodo perinatal; malformaciones congénitas, deformidades y anomalías cromosómicas; y síntomas, signos y hallazgos anormales clínicos y de laboratorio.
- Entre los grupos de edad de 1 a 4 y de 5 a 9 años: causas externas de mortalidad; tumores; malformaciones congénitas, deformidades y anomalías cromosómicas; y enfermedades del sistema nervioso y de los órganos de los sentidos.
- Entre las franjas de 10 a 14 y de 15 a 19 años: causas externas de mortalidad; tumores; y enfermedades del sistema nervioso y de los órganos de los sentidos.

Las causas externas de mortalidad van ganando peso a medida que aumenta la edad. Así, pasa de representar un 24,5 % para el grupo de 1 a 4 años, a un 61,3% para la franja de 15 a 19 años.

TABLA 2. SUICIDIOS SEGÚN SEXO Y GRUPO DE EDAD. ESPAÑA 2005.

	Hombres	Mujeres	Total	Hombres	Mujeres	Total	Hombres	Mujeres	Ambos sexos
	N			% fila			% columna		
Menores de 15 años	4	3	7	57,1	42,9	100	0,2	0,4	0,2
De 15 a 19 años	52	14	66	78,8	21,2	100	2,0	1,7	2,0
De 0 a 19 años	56	17	73	76,7	23,3	100	4,4	2,8	4,0
De 20 a 24 años	112	23	135	83,0	17,0	100	6,6	4,9	6,2
Resto de edades	2389	784	3173	75,3	24,7	100	93,4	95,1	93,8
Todas las edades	2557	824	3381	75,6	24,4	100	100	100	100

Fuente: Elaboración CIIMU a partir de datos del Instituto Nacional de Estadística (INE).

FIGURA 4. SUICIDIOS ENTRE LA POBLACIÓN 0-19 AÑOS POR SEXO (%). ESPAÑA. 2005.

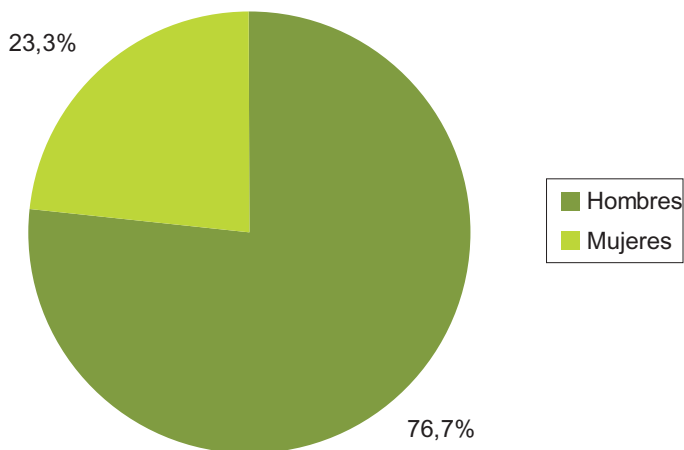

Fuente: Elaboración CIIMU a partir de datos del Instituto Nacional de Estadística (INE).

**FIGURA 5: SUICIDIOS SEGÚN SEXO Y GRUPO DE EDAD
(% SOBRE EL TOTAL DE TODAS LAS EDADES). ESPAÑA 2005.**

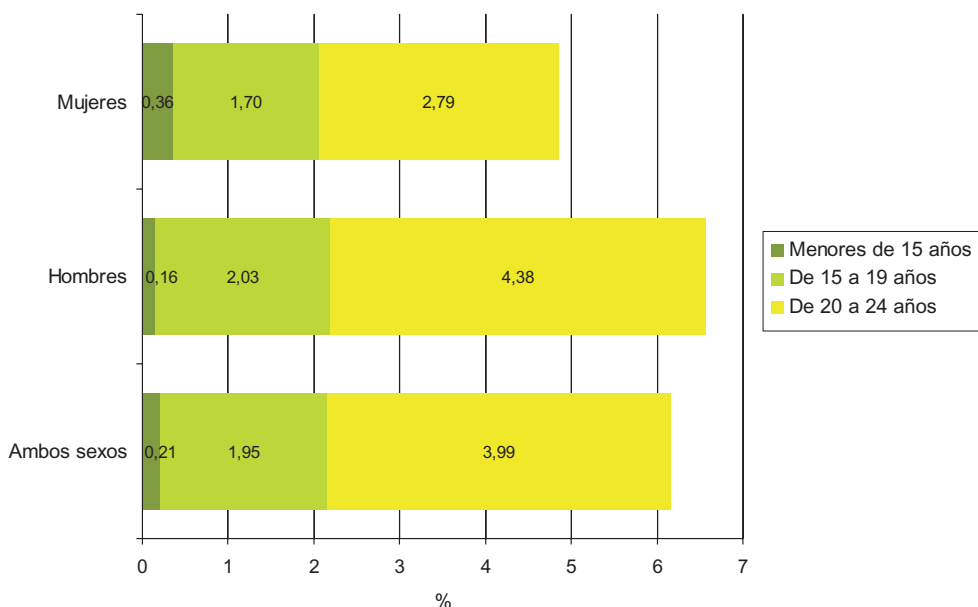

Fuente: Elaboración CIIMU a partir de datos del Instituto Nacional de Estadística (INE).

En referencia a las muertes por suicidio, vemos que los fallecimientos por esta causa en los menores de 15 años son muy bajo, representando tan solo el 0,21 % de los casos. En los grupos de edades posteriores, estos valores aumentan (1,95% para la franja de 15 a 19 años y 3,99 % para el grupo de 20 a 24 años) pero continúan estando muy alejados de los porcentajes de las edades más adultas. También encontramos diferencias según el sexo, ya que el número de suicidios en las mujeres es inferior a la de los hombres para todas las franjas de edad.

La morbilidad infantil: diversificación de las enfermedades según la edad; creciente incidencia de los trastornos neuróticos y de la personalidad

FIGURA 6: ALTAS HOSPITALARIAS SEGÚN EL DIAGNÓSTICO PRINCIPAL Y EL GRUPO DE EDAD (%). ESPAÑA 2005.

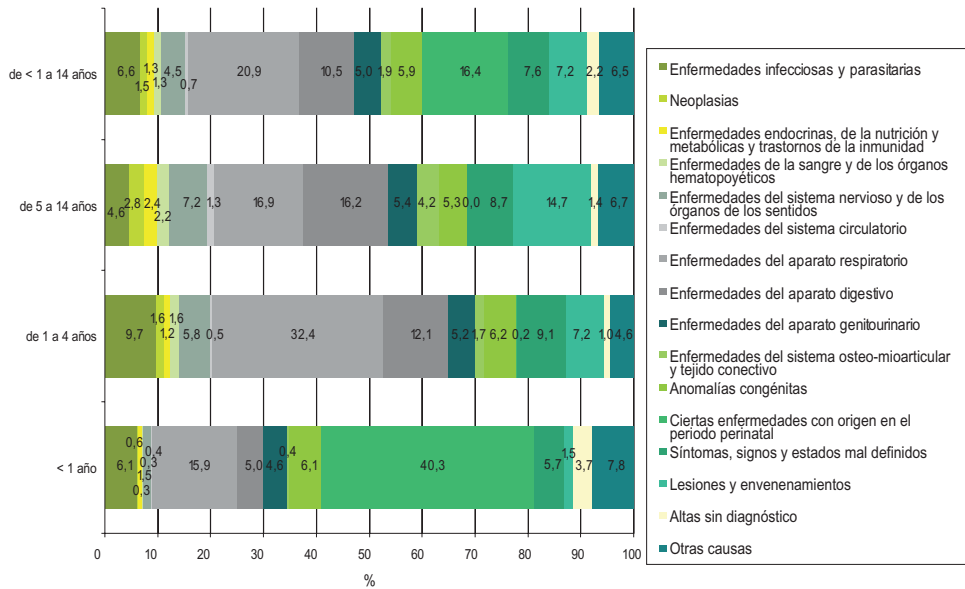

Fuente: Elaboración CIIMU a partir de datos de la Encuesta de Morbilidad Hospitalaria 2005. Ministerio de Sanidad y Consumo.

En relación con la morbilidad, atendiendo a los datos del 2005 sobre altas hospitalarias según el diagnóstico principal, observamos que los motivos más frecuentes de tratamiento en centros hospitalarios por franjas de edad son:

- Entre los menores de 1 año: enfermedades con origen en el periodo perinatal (40,3); enfermedades del aparato respiratorio (15,9); anomalías congénitas (6,1); y enfermedades infecciosas y parasitarias (6,1).
- Entre el grupo de edad de 1 a 4 años: enfermedades del aparato respiratorio (32,4); enfermedades del sistema digestivo (12,1); y enfermedades infecciosas y parasitarias (9,7).
- Entre la franja de 5 a 14 años: enfermedades del aparato respiratorio (16,9); enfermedades del sistema digestivo (16,2); y lesiones y envenenamientos (14,7).

FIGURA 7: ALTAS HOSPITALARIAS POR TRASTORNOS MENTALES SEGÚN EL DIAGNÓSTICO PRINCIPAL Y EL GRUPO DE EDAD (%). ESPAÑA 2005.

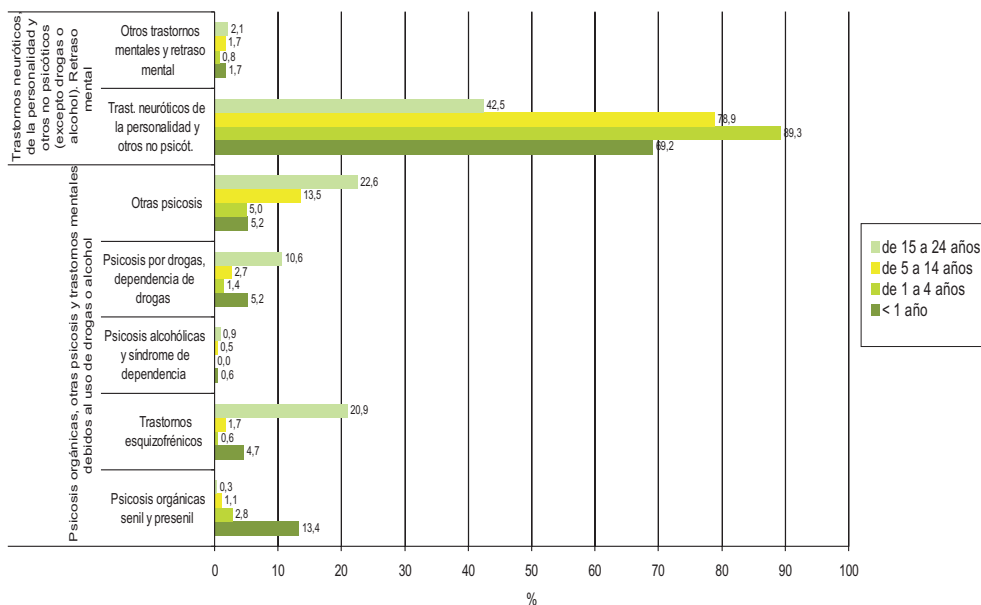

Fuente: Elaboración CIIMU a partir de datos de la Encuesta de Morbilidad Hospitalaria 2005. Ministerio de Sanidad y Consumo.

Los datos sobre las altas hospitalarias por trastornos mentales según el diagnóstico principal, muestra que entre los menores atendidos en centros hospitalarios por trastornos mentales las patologías más atendidas son los trastornos neuróticos y de la personalidad y otros trastornos mentales no psicóticos (89,34 para el grupo de edad de 1 a 4 años y 78,88 para la franja de 5 a 14 años).

TABLA 3: CASOS DE SIDA POR EDAD SEGÚN EL AÑO DE DIAGNÓSTICO. ESPAÑA 2000-2006.

	2000		2001		2002		2003		2004		2005		2006	
	N	%	N	%	N	%	N	%	N	%	N	%	N	%
<1	3	0,11	2	0,08	1	0,04	5	0,23	2	0,10	0	0,00	2	0,19
1-2	1	0,04	3	0,12	3	0,13	0	0,00	0	0,00	2	0,12	2	0,19
3-4	4	0,14	3	0,12	0	0,00	0	0,00	0	0,00	0	0,00	0	0,00
5-9	3	0,11	1	0,04	1	0,04	2	0,09	1	0,05	1	0,06	0	0,00
10-12	3	0,11	0	0,00	1	0,04	2	0,09	0	0,00	0	0,00	1	0,09
13-14	0	0,00	0	0,00	1	0,04	1	0,05	0	0,00	2	0,12	1	0,09
15-19	4	0,14	4	0,16	10	0,44	5	0,23	6	0,31	4	0,25	3	0,28
Total <1 a 19	18	0,63	13	0,53	17	0,75	15	0,68	9	0,46	9	0,56	9	0,85
Total todas las edades	2.849	100	2.463	100	2.266	100	2.197	100	1.957	100	1.608	100	1.065	100

Datos anuales no corregidos por retraso en la notificación.

Fecha de actualización 31 de diciembre de 2006.

Fuente: Elaboración CIIMU a partir de datos del Registro Nacional de SIDA. Instituto de Salud Carlos III.

FIGURA 8: CASOS DE SIDA DE LA POBLACIÓN <1 A 19 AÑOS SEGÚN EL AÑO DE DIAGNÓSTICO. ESPAÑA 2000-2006.

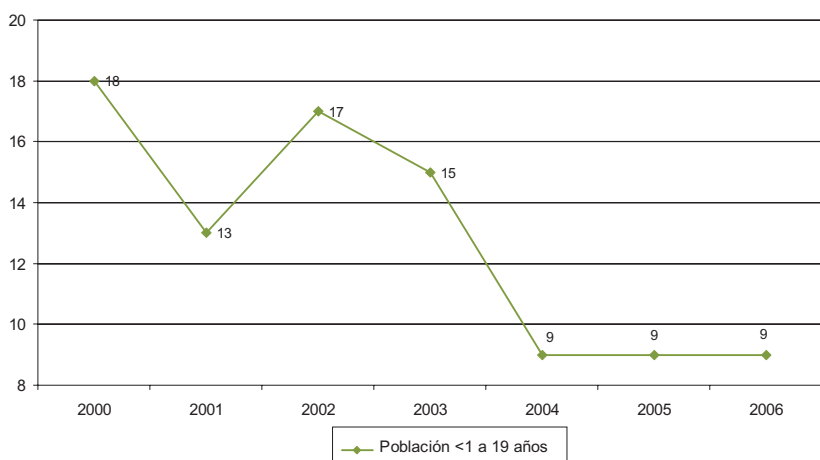

Datos anuales no corregidos por retraso en la notificación.

Fecha de actualización 31 de diciembre de 2006.

Fuente: Elaboración CIIMU a partir de datos del Registro Nacional de SIDA. Instituto de Salud Carlos III.

En el caso del VIH-SIDA cabe señalar que en los últimos años ha habido una marcada evolución a la baja de los casos declarados. La incidencia de esta enfermedad en menores de 19 años es muy pequeña, representando sólo el 0,85% de los casos totales notificados en el 2006. Para este grupo de edad, los casos de SIDA se han ido reduciendo hasta alcanzar los 9 casos en 2004, momento en el que se ha estabilizado (los casos para el 2005 y el 2006 no han variado respecto ese año).

La salud materno infantil: aumento continuado de las interrupciones voluntarias del embarazo (IVE)

FIGURA 9: TASA DE INTERRUPCIONES VOLUNTARIAS DE EMBARAZO (IVE) POR GRUPO DE EDAD. ESPAÑA 1995-2005.

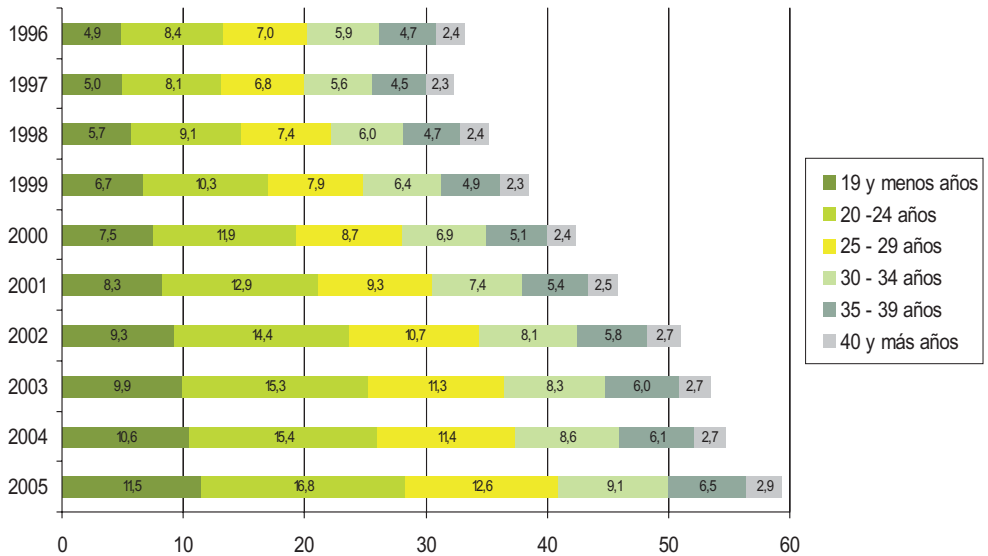

(1) Tasa de IVE por cada 1.000 mujeres.

Fuente: Elaboración CIIMU a partir de datos del Ministerio de Sanidad y Consumo.

Si observamos los datos de las interrupciones voluntarias de embarazo (IVE) por los diferentes grupos de edad, vemos un aumento de las tasas en los últimos años. Es en los grupos de edad más jóvenes donde se observa un incremento más significativo: así la franja de menos de 19 años ha pasado del 4,9 para 1996 al 11,5 del año 2005.

SALUD Y ESTILOS DE VIDA

Los accidentes de tráfico: uno de los principales problemas de salud pública entre adolescentes y jóvenes

Los accidentes de tráfico siguen siendo una de las primeras causas de mortalidad y discapacidad entre adolescentes y jóvenes. Según los datos del Ministerio de Sanidad y Consumo, a pesar de que se han ido reduciendo entre 2002 y 2004, las tasas de mortalidad por esta causa siguen siendo elevadas, especialmente entre los varones de 15 a 24 años, aunque descienden del 35,8 al 27,9 por cada 100.000 habitantes. En contraste, la tasa para las mujeres en el mismo intervalo de edad es mucho menor, representando un 7,5 en 2004.

FIGURA 10: TASA DE MORTALIDAD POR ACCIDENTES DE TRÁFICO SEGÚN EDAD Y SEXO. ESPAÑA 2000, 2002 Y 2004.

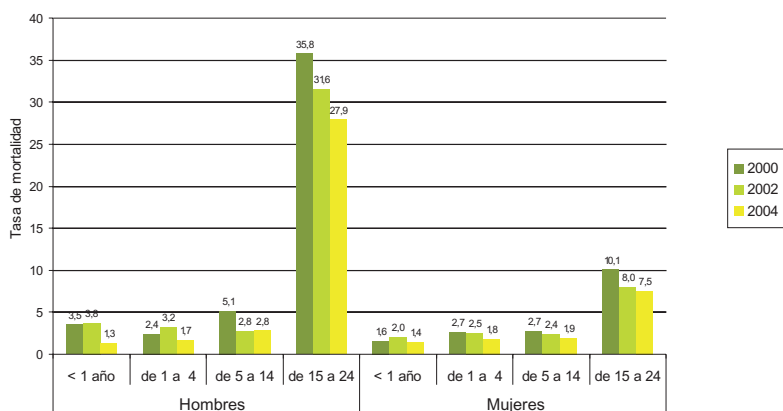

(1) Tasa de mortalidad por accidentes de tráfico por 100.000 habitantes.

Fuente: Elaboración CIIMU a partir de datos del Ministerio de Sanidad y Consumo.

La gran mayoría de muertos y heridos graves por accidentes de tráfico se producen en carretera, siendo el balance sensiblemente menor cuando se trata de zona urbana. En cambio, para el caso de las víctimas heridas leves, su número es mayor cuando el accidente se produce en zona urbana. Los grupos de edades con más víctimas, independientemente del tipo de vía siempre son los mayores, es decir, los que ya cumplen la edad mínima para conducir ciclomotor o coche. De la misma forma, los varones también superan a las mujeres en número de víctimas, sea en carretera o en zona urbana.

TABLA 4: VÍCTIMAS DE ACCIDENTES DE TRÁFICO EN CARRETERA Y ZONA URBANA POR GRUPO DE EDAD Y SEXO. ESPAÑA 2005.

Víctimas en carretera				
N		Muertos	Heridos graves	Heridos leves
de 0 a 1 años	Hombres	10	8	115
	Mujeres	5	13	122
	Ambos sexos	15	21	237
de 2 a 5 años	Hombres	11	55	290
	Mujeres	8	36	250
	Ambos sexos	19	91	540
de 6 a 9 años	Hombres	14	47	292
	Mujeres	7	51	252
	Ambos sexos	21	98	544
de 10 a 14 años	Hombres	24	150	510
	Mujeres	10	105	524
	Ambos sexos	34	255	1.034
de 15 a 17 años	Hombres	69	503	1.166
	Mujeres	26	144	688
	Ambos sexos	95	647	1.854
de 18 a 20 años	Hombres	182	860	2.903
	Mujeres	47	298	1.411
	Ambos sexos	229	1.158	4.314
de 21 a 24 años	Hombres	301	1.263	4.404
	Mujeres	70	414	2.281
	Ambos sexos	371	1.677	6.685
Total	Hombres	2.900	10.967	34.516
	Mujeres	752	3.953	19.353
	Ambos sexos	3.652	14.920	53.869
Víctimas en zona urbana				
N		Muertos	Heridos graves	Heridos leves
de 0 a 1 años	Hombres	0	4	74
	Mujeres	0	3	61
	Ambos sexos	0	7	135
de 2 a 5 años	Hombres	2	44	336
	Mujeres	5	36	218
	Ambos sexos	7	80	554
de 6 a 9 años	Hombres	5	77	431
	Mujeres	2	31	302
	Ambos sexos	7	108	733
de 10 a 14 años	Hombres	14	146	735
	Mujeres	4	54	475
	Ambos sexos	18	200	1.210
de 15 a 17 años	Hombres	35	562	2.851
	Mujeres	6	140	1.107
	Ambos sexos	41	702	3.958
de 18 a 20 años	Hombres	51	568	3.958
	Mujeres	12	140	1.759
	Ambos sexos	63	708	5.717
de 21 a 24 años	Hombres	60	530	4.378
	Mujeres	14	169	2.458
	Ambos sexos	74	699	6.836
Total	Hombres	573	4.936	35.837
	Mujeres	217	2.003	21.244
	Ambos sexos	790	6.939	57.081

Fuente: Elaboración CIIMU a partir de datos de la Dirección General de Tráfico (DGT 2005).

El consumo de sustancias psicoactivas: continúa su alta prevalencia entre la población adolescente, aunque centrada sobre todo en las drogas legalizadas

El consumo de sustancias psicoactivas forma parte de forma continuada de las problemáticas de salud entre adolescentes y jóvenes. Son sin embargo las legalizadas las que gozan de una mayor aceptación y consumo, mucho más evidente a medida que nos acercamos a edades más altas.

Así, el 93,8% de los participantes de 18 años en la Encuesta Estatal sobre Uso de Drogas en Enseñanzas Secundarias (ESTUDES), realizada en 2004, afirman haber consumido alguna vez bebidas alcohólicas, y un 77,3% haber fumado tabaco. El consumo en los últimos 30 días es declarado por un 81,5% de los encuestados en el caso del alcohol, y un 60,1% en el caso del tabaco.

Entre las sustancias ilegales predominan el cannabis —un 63,5% de los jóvenes de 18 años encuestados lo ha probado alguna vez, y un 35,7% en los últimos 30 días— y, a bastante distancia, la cocaína, probada en alguna ocasión por el 23,6% de los encuestados, y consumida en los últimos 30 días por el 11,1%. Les siguen otras sustancias como el éxtasis y los alucinógenos.

TABLA 5: CONSUMO DE SUSTANCIAS PSICOACTIVAS POR FRECUENCIA, TIPO DE SUSTANCIA Y EDAD (14-18 AÑOS) (%). ESPAÑA 2004.

		%	14 años	15 años	16 años	17 años	18 años
Alguna vez en la vida	Tabaco	42,1	54,7	62,3	70,0	77,3	
	Alcohol	59,2	76,6	86,9	91,9	93,8	
	Hipnosedantes (1)	4,1	6,2	7,1	8,0	10,8	
	Cannabis	19,6	33,7	45,9	56,7	63,5	
	Éxtasis	0,5	2,3	4,3	9,0	13,7	
	Alucinógenos	0,7	2,6	4,0	8,5	12,1	
	Anfetaminas	0,6	2,3	4,0	9,3	12,0	
	Cocaína	1,2	4,1	7,6	17,0	23,6	
	Heroína	0,4	0,4	0,8	1,0	1,1	
	Inhalables volátiles	2,3	3,1	4,0	5,8	6,2	
En los últimos 30 días	Tabaco	15,5	28,9	38,6	51,3	60,1	
	Alcohol	38,0	57,7	71,9	78,2	81,5	
	Hipnosedantes (1)	1,6	2,1	2,6	2,7	3,3	
	Cannabis	10,0	19,2	27,8	34,6	35,7	
	Éxtasis	0,2	0,8	1,2	2,6	4,0	
	Alucinógenos	0,3	0,9	1,4	2,3	3,7	
	Anfetaminas	0,2	1,0	1,9	2,8	4,5	
	Cocaína	0,5	1,6	3,1	7,2	11,1	
	Heroína	0,2	0,2	0,4	0,5	0,7	
	Inhalables volátiles	0,7	1,1	1,1	1,3	1,6	

1) Tranquilizantes y pastillas para dormir sin receta médica.

Los porcentajes están calculados sobre el número de casos con información.

Fuente: Elaboración CIIMU a partir de datos de la Encuesta Estatal sobre Uso de Drogas en Enseñanzas Secundarias 2004 (ESTUDES). DGPNSD. Observatorio Español sobre Drogas (OED). Ministerio de Sanidad y Consumo.

FIGURA 11: CONSUMO ALGUNA VEZ EN LA VIDA DE SUSTANCIAS PSICOACTIVAS POR TIPO DE SUSTANCIA Y EDAD (14-18 AÑOS) (%). ESPAÑA 2004.

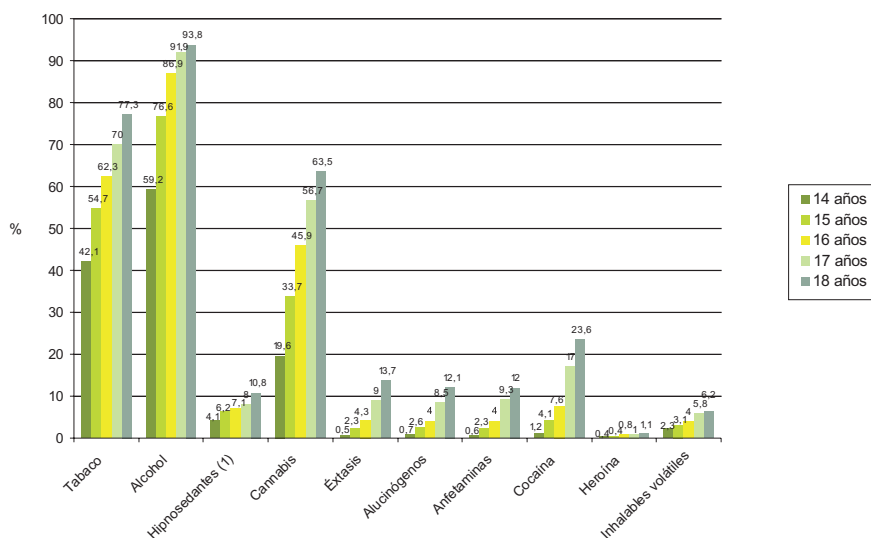

1) Tranquilizantes y pastillas para dormir sin receta médica.

Los porcentajes están calculados sobre el número de casos con información.

Fuente: Elaboración CIIMU a partir de datos de la Encuesta Estatal sobre Uso de Drogas en Enseñanzas Secundarias 2004 (ESTUDES). DGPNSD. Observatorio Español sobre Drogas (OED). Ministerio de Sanidad y Consumo.

El riesgo percibido que se asocia por parte de los adolescentes al consumo de sustancias psicoactivas es más bajo cuando se trata de valorar conductas más aceptadas socialmente como consumir alcohol (el fin de semana o a diario), o fumar hachís (alguna vez o habitualmente). A esta baja percepción de riesgo se suman otras como tomar tranquilizantes/somníferos alguna vez.

En general, sin embargo, hay una mayor asociación de bajo riesgo en la mayoría de consumos considerados esporádicos (alguna vez) para todo tipo de sustancias, excepto para la heroína, que es en la actualidad la menos aceptada socialmente y la más temida.

Ante la mayoría de conductas asociadas al consumo de sustancias psicoactivas (excepto el consumo esporádico de somníferos y tranquilizantes, y el consumo esporádico de cocaína y heroína), las mujeres expresan una mayor percepción de riesgo que los hombres, y las diferencias son notables con respecto a la ingesta de alcohol (los fines de semana o a diario), fumar hachís habitualmente, o fumar tabaco a diario.

TABLA 6: RIESGO PERCIBIDO ASOCIADO AL CONSUMO DE SUSTANCIAS PSICOACTIVAS POR TIPO DE CONDUCTA Y SEXO (%). ESPAÑA 1994, 1996, 1998, 2000, 2002, 2004.

	1994		1996		1998		2000		2002		2004	
	Hombre	Mujer	Hombre	Mujer	Hombre	Mujer	Hombre	Mujer	Hombre	Mujer	Hombre	Mujer
Fumar tabaco diario (1)	74,7	79,1	72,8	77,4	75,7	79,9	75,1	79,5	76,7	80,8	78,2	82,3
Beber alcohol en fin de semana	39,8	47,7	40,6	49,4	40,3	48,7	41,5	48,3	41,1	48,1	36,8	45,7
Consumir alcohol a diario (2)	46,3	54,6	43,7	52,9	41,7	49,4	39,4	48,4	38,7	47,9	36,8	45,7
Fumar hachis alguna vez	57,8	62,1	53,6	57,3	48,6	52	39,2	43,1	35,7	39,1	35	38,6
Fumar hachis habitualmente	89,8	93,9	84,9	90,2	82,4	88,8	79,4	86,1	77,5	85,4	81,1	86,2
Tomar tranquilizantes/ somníferos alguna vez	46,1	42,4	45,5	42	45,6	40,4	41,3	35,6	42,3	36	42,6	36,5
Tomar tranquilizantes/ somníferos habitualmente	89,9	91,3	87,8	89,4	87,5	89,2	86,9	87,9	88,3	89,1	89,8	89,6
Consumir éxtasis alguna vez	66,3	65,5	69,3	67,5	69,9	68,8	62,6	60,8	68,7	66,3	70,9	67,5
Consumir éxtasis habitualmente	96,6	97,9	96,2	97,9	96,3	97,5	95	95,9	96,4	97,1	97,1	97,3
Consumir cocaína alguna vez	80	77,1	78,7	75,9	74,2	74,2	67,5	68,1	71,1	70,6	71,1	70,2
Consumir cocaína habitualmente	98,1	99	96,9	98,3	96,7	98	96,3	97,5	96,9	97,8	97,5	98,1
Consumir heroína alguna vez	84,7	80,8	83,3	79,3	80,9	79,5	77	73	80,4	76,7	81,1	77,1
Consumir heroína habitualmente	98,4	99,3	97,4	98,8	97,5	98,7	97,6	98,8	98,4	98,8	98,5	99,1

(1) Fumar un paquete de tabaco diario.

(2) Tomar una o dos cañas/copas cada día.

“Alguna vez”: haber consumido una vez al mes o menos frecuente.

“Habitualmente”: una vez por semana o más frecuente.

Fuente: Elaboración CIIMU a partir de datos de la Encuesta Estatal sobre Uso de Drogas en Enseñanzas Secundarias 2004 (ESTUDES). DGPNSD. Observatorio Español sobre Drogas (OED). Ministerio de Sanidad y Consumo.

FIGURA 12: RIESGO PERCIBIDO ASOCIADO AL CONSUMO DE SUSTANCIAS PSICOACTIVAS POR TIPO DE CONDUCTA Y SEXO (%). ESPAÑA 2004.

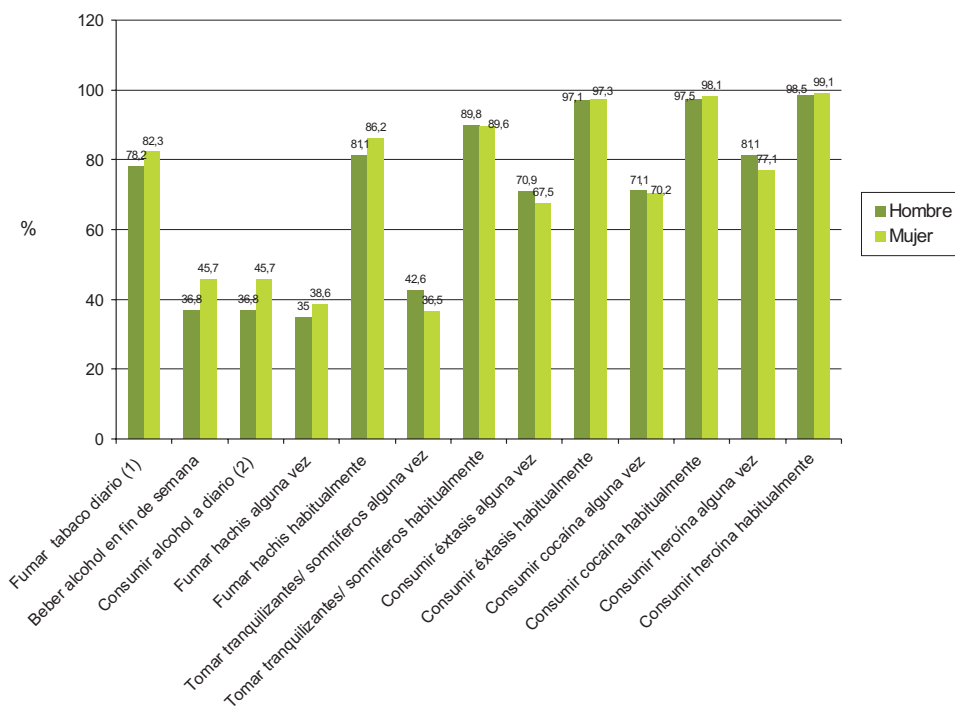

(1) Fumar un paquete de tabaco diario.

(2) Tomar una o dos cañas/copas cada día.

“Alguna vez”: haber consumido una vez al mes o menos frecuente.

“Habitualmente”: una vez por semana o más frecuente.

Fuente: Elaboración CIIMU a partir de datos de la Encuesta Estatal sobre Uso de Drogas en Enseñanzas Secundarias 2004 (ESTUDES). DGPNSD. Observatorio Español sobre Drogas (OED). Ministerio de Sanidad y Consumo.

ÍNDICE DE TABLAS Y FIGURAS

TABLAS:

- Tabla 1: Tasa de mortalidad infantil, total nacional y Comunidades Autónomas. España 2000-2005.
- Tabla 2: Suicidios según sexo y grupo de edad. España 2005.
- Tabla 3: Casos de sida por edad según el año de diagnóstico. España 2000-2006.
- Tabla 4: Víctimas de accidentes de tráfico en carretera y zona urbana por grupo de edad y sexo. España 2005.
- Tabla 5: Consumo de sustancias psicoactivas por frecuencia, tipo de sustancia y edad (14-18 años) (%). España 2004.
- Tabla 6: Riesgo percibido asociado al consumo de sustancias psicoactivas por tipo de conducta y sexo (%). España 1994, 1996, 1998, 2000, 2002, 2004.

FIGURAS:

- Figura 1: Evolución de la tasa de mortalidad perinatal. España 1996-2004.
- Figura 2: Evolución de la tasa de mortalidad infantil. España 2000-2005.
- Figura 3: Defunciones según la causa de muerte por grupo de edad. España 2005.
- Figura 4: Suicidios entre la población 0-19 años por sexo (%). España 2005.
- Figura 5: Suicidios según sexo y grupo de edad (% sobre el total de todas las edades). España 2005.
- Figura 6: Altas hospitalarias según el diagnóstico principal y el grupo de edad (%). España 2005.
- Figura 7: Altas hospitalarias por trastornos mentales según el diagnóstico principal y el grupo de edad. España 2005.
- Figura 8: Casos de sida de la población <1 a 19 años según el año de diagnóstico. España 2000-2006.
- Figura 9: Tasa de interrupciones voluntarias de embarazo (IVE) por grupo de edad. España 1995-2005.
- Figura 10: Tasa de mortalidad por accidentes de tráfico según edad y sexo. España 2000, 2002 y 2004.
- Figura 11: Consumo alguna vez en la vida de sustancias psicoactivas por tipo de sustancia y edad (14-18 años) (%). España 2004.
- Figura 12: Riesgo percibido asociado al consumo de sustancias psicoactivas por tipo de conducta y sexo (%). España 2004.

Identidades culturales y estilos de vida

Los jóvenes tienen cada vez más tiempo de ocio

La población de entre 15 y 19 años disfruta de una media de 30,8 horas semanales para su ocio, unas 4 horas más de las que disponían en 2000. Teniendo en cuenta el género, los hombres disponen de 2,4 horas más de tiempo de ocio disponible que las mujeres, una proporción que se mantiene.

FIGURA 1. TIEMPO MEDIO DISPONIBLE PARA OCIO DE LA POBLACIÓN JOVEN DE 15 A 19 AÑOS, POR SEXO. ESPAÑA, EVOLUCIÓN 2000-2004.

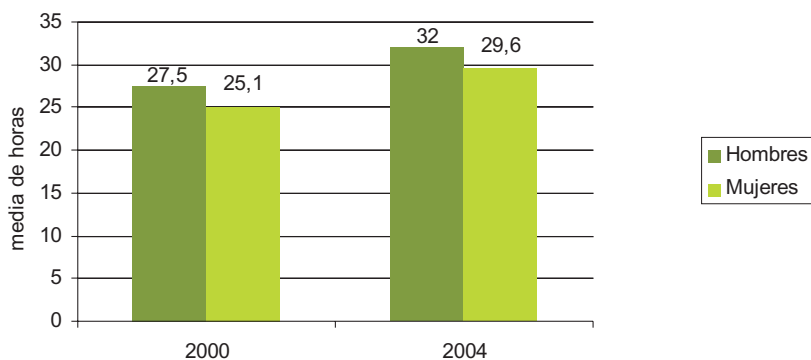

Unidad: media de horas semanales.

Fuente: Juventud en cifras, 2004. Ocio y tiempo libre. INJUVE.

Los bares y discotecas son las opciones de ocio principales de los jóvenes los fines de semana

Las noches de los fines de semana constituyen uno de los momentos de ocio importantes entre los jóvenes. Alrededor de un 70% de ellos los pasa en locales de ocio, ya sean bares o discotecas, con un porcentaje mayor de chicas. Los hombres son mayoría en actividades al aire libre o en aquellas no relacionadas necesariamente con el consumo de bebidas, como ir a casa de un amigo o practicar deporte, a pesar de que se trata de porcentajes muy menores a los primeros comentados.

FIGURA 2. ACTIVIDADES QUE PRACTICA HABITUALMENTE EN LAS NOCHES DEL FIN DE SEMANA LA POBLACIÓN JOVEN DE 15 A 19 AÑOS, POR SEXO. ESPAÑA, 2004.

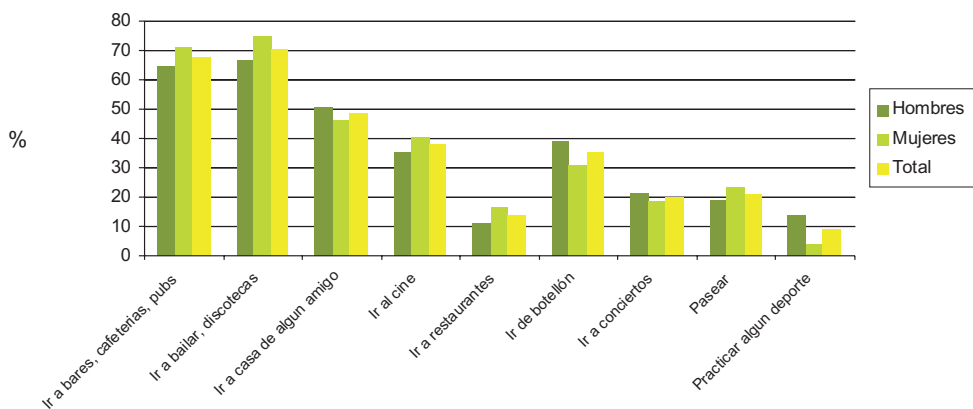

Nota: para cada actividad, porcentaje sobre el total de población joven que sale las noches de fin de semana en cada grupo de edad y sexo.

Fuente: Juventud en cifras, 2004. Ocio y tiempo libre. INJUVE.

Internet es el medio con más audiencia joven entre sus usuarios

El medio de comunicación con más presencia de audiencia joven es Internet, dónde la población de entre 14 y 19 años representa un 15% de los usuarios totales. En segundo lugar se sitúa el cine, con un 14% de jóvenes en su audiencia global. En el otro extremo, los periódicos y suplementos son los que cuentan con menos público joven en su audiencia, seguidos a corta distancia por la radio.

FIGURA 3. AUDIENCIA GENERAL DE MEDIOS ENTRE JÓVENES DE 14 A 19 AÑOS RESPECTO A LA POBLACIÓN TOTAL. ESPAÑA, FEBRERO-NOVIEMBRE 2006.

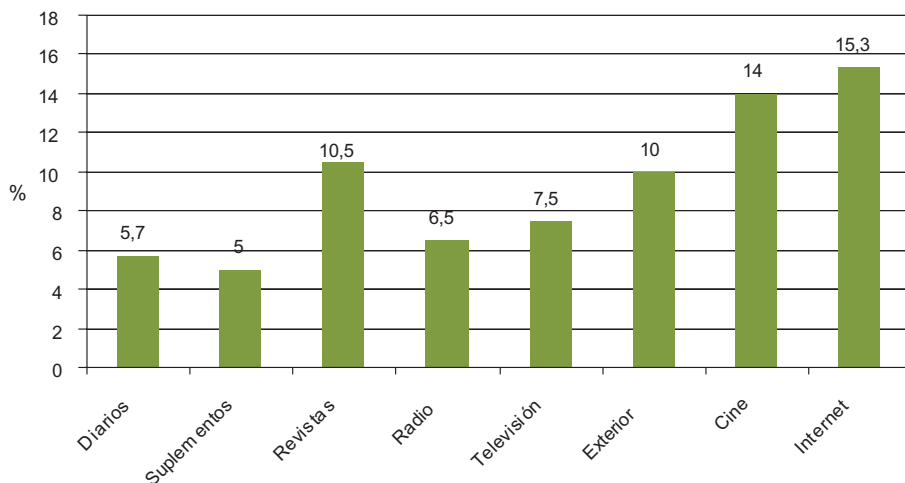

Fuente: Elaboración CIIMU a partir de datos de la Encuesta General de Medios. Asociación para la Investigación de Medios de Comunicación (AIMC).

Los jóvenes miran cada vez más la televisión, y escogen sus programas favoritos en función del género

Los jóvenes miran la televisión una media de 14 horas semanales, lo que equivale a dos horas diarias de visionado. Esa cifra es algo inferior en el caso de las chicas, a pesar de que las diferencias entre sexos parecen disminuir. También cabe señalar que del año 2000 al 2004 el número medio de horas semanales dedicado a ver la televisión ha aumentado casi media hora en el caso de los chicos y un poco más en las chicas.

A la hora de decidir que programas mirar, el género tiene una clara influencia en las preferencias. Las mujeres se decantan claramente por las series (43%), mientras que los hombres manifiestan preferencias más variadas, siendo la principales los deportes (donde la preferencia por parte de las mujeres es ínfima), las películas y las series (las tres opciones tienen entre un 25% y un 17% de preferencia). Los informativos y los documentales son los que menos interés despiertan entre los jóvenes de ambos sexos, por lo menos a la hora de identificarlos como favoritos.

FIGURA 4. NÚMERO MEDIO DE HORAS SEMANALES DEDICADAS A VER LA TELEVISIÓN POR PARTE DE LA POBLACIÓN JOVEN DE 15 A 19 AÑOS, POR SEXO. ESPAÑA, EVOLUCIÓN 2000-2004.

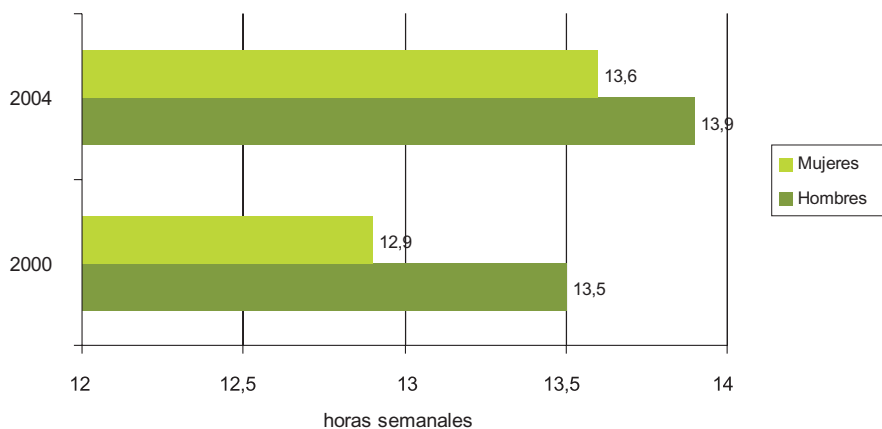

Fuente: Juventud en cifras, 2004. Ocio y tiempo libre. INJUVE.

FIGURA 5. PROGRAMACIÓN DE TELEVISIÓN QUE PREFIERE LA GENTE JOVEN DE 15 A 19 AÑOS, POR SEXO. ESPAÑA, 2004.

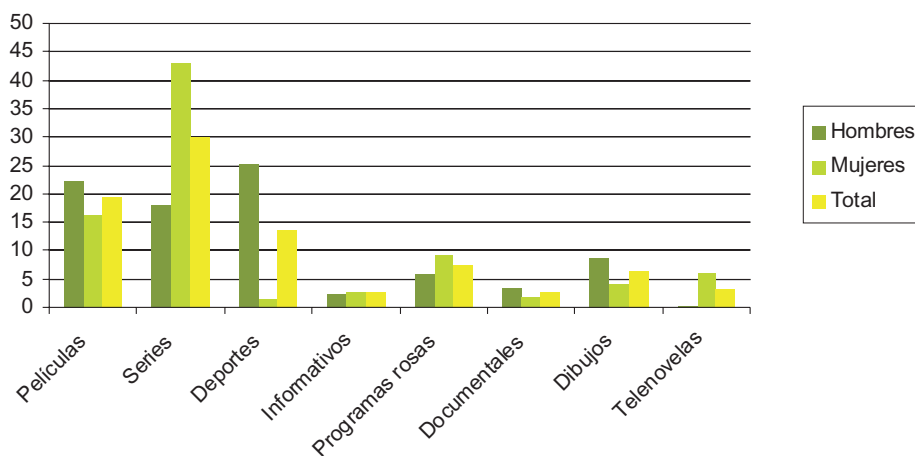

Fuente: Juventud en cifras, 2004. Ocio y tiempo libre. INJUVE.

Las novelas de aventuras son las favoritas de los jóvenes, que cada vez leen menos

El número de libros leídos por los jóvenes durante el año se sitúa alrededor de los cinco de media, siendo las mujeres las que más leen, casi un libro anual más que los hombres. Entre estos cabe señalar una disminución del volumen de lectura, que ha pasado de los casi 5 libros anuales en el 2000 a los 4,5 en 2004.

Los libros que más gustan a la población de entre 15 y 19 años son los de aventuras (20,3%), seguidos de las novelas en general (17%). En estas preferencias también existe una clara diferenciación en función del género, así, entre los hombres, las novelas de ciencia ficción ocupan la segunda posición en orden de preferencia (22,3%), mientras que para ellas la principal opción es la de novelas en general (21,2%). Las novelas de ciencia ficción, con una mayoría de lectores masculinos, y los libros románticos, con mayoría de lectoras, son los temas de lectura que presentan mayores variaciones entre géneros.

En cuanto a espacios de lectura y préstamos de libros, Andalucía y Cataluña son las Comunidades que más bibliotecas tienen, en números globales. La mayoría de las Comunidades Autónomas dispone de una red de bibliotecas públicas que representa más de la mitad de las globales de la Comunidad con la excepción de Cataluña (49% de públicas), Murcia (32%) y sobretudo Madrid (18%), Ceuta (13%) y Melilla (7%).

FIGURA 6. NÚMERO MEDIO DE LIBROS LEÍDOS AL AÑO POR PARTE DE LA POBLACIÓN JOVEN DE 15 A 19 AÑOS, POR SEXO. ESPAÑA, EVOLUCIÓN 2000-2004.

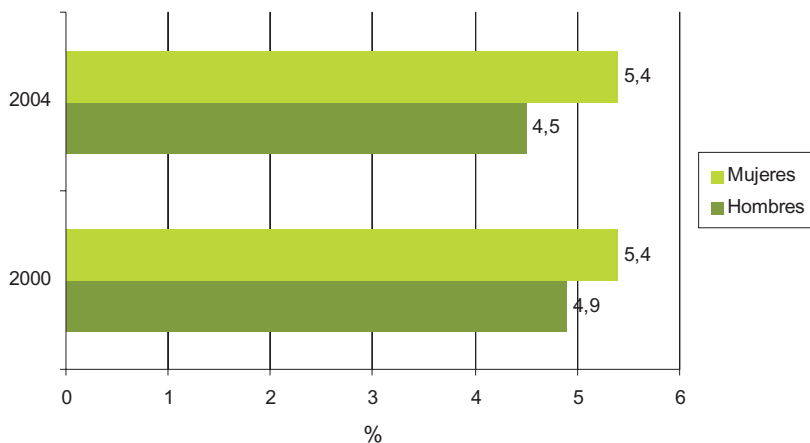

Fuente: Juventud en cifras, 2004. Ocio y tiempo libre. INJUVE.

FIGURA 7. TIPO DE LIBROS QUE LE GUSTA LEER CON MÁS FRECUENCIA A LA GENTE JOVEN DE 15 A 19 AÑOS, POR SEXO. ESPAÑA, 2004.

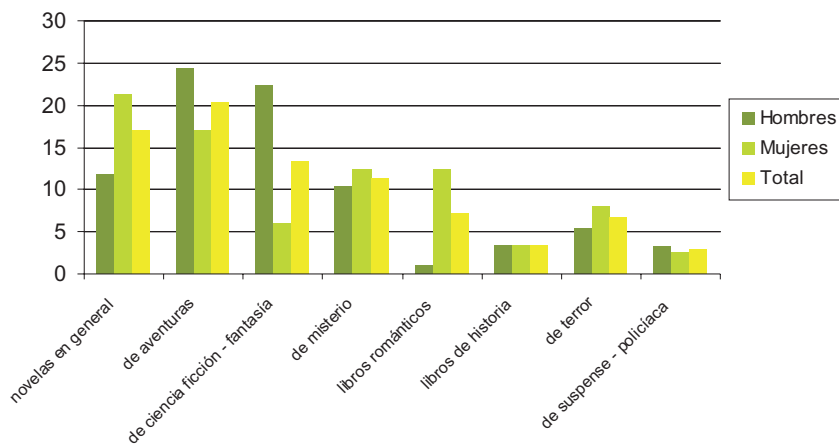

Unidad: porcentajes sobre el total de población joven de 15-19 años que menciona algún tipo de libro.
Fuente: Juventud en cifras, 2004. Ocio y tiempo libre. INJUVE.

TABLA 1. BIBLIOTECAS POR COMUNIDAD AUTÓNOMA Y TIPO DE BIBLIOTECA. ESPAÑA, 2004.

	Total	Públicas
Andalucía	913	645
Aragón	319	213
Asturias	143	103
Baleares	177	112
Canarias	246	167
Cantabria	56	36
Castilla y León	454	276
Castilla-La Mancha	556	438
Cataluña	843	412
Comunidad Valenciana	689	458
Extremadura	470	394
Galicia	553	325
Madrid	502	90
Murcia	136	43
Navarra	120	80
País Vasco	339	225
Rioja	39	23
Ceuta	15	2
Melilla	15	1
Total nacional	6585	4043

Fuente: Estadística de Bibliotecas, 2004. Instituto Nacional de Estadística.

Los jóvenes se conectan a Internet en sus casas y lo hacen a diario

Después del rápido aumento de usuarios desde 1998, parece ser que el uso de Internet entre los jóvenes ha quedado estancado entre el 15% y el 15,5% a partir de 2003, aunque hubo una leve disminución en los datos globales de 2004 y 2005.

El uso de Internet es importante para la mayoría de los jóvenes. Muchos se conectan diariamente en más de una ocasión, y los porcentajes de los que se conectan casi todos los días o varias veces por semana son también importantes (en este último caso en la franja de edad de menores de 13 años). Por el contrario, son insignificantes los porcentajes de jóvenes que se conectan menos a menudo.

El principal lugar de conexión a Internet es el hogar de los adolescentes (más del 50% de los mayores de 14 años), seguido del centro de estudios o de trabajo y de otros lugares, con porcentajes similares en todas las edades.

FIGURA 8. EVOLUCIÓN DE LOS USUARIOS DE INTERNET DE 14 A 19 AÑOS. ESPAÑA, 1998-2006.

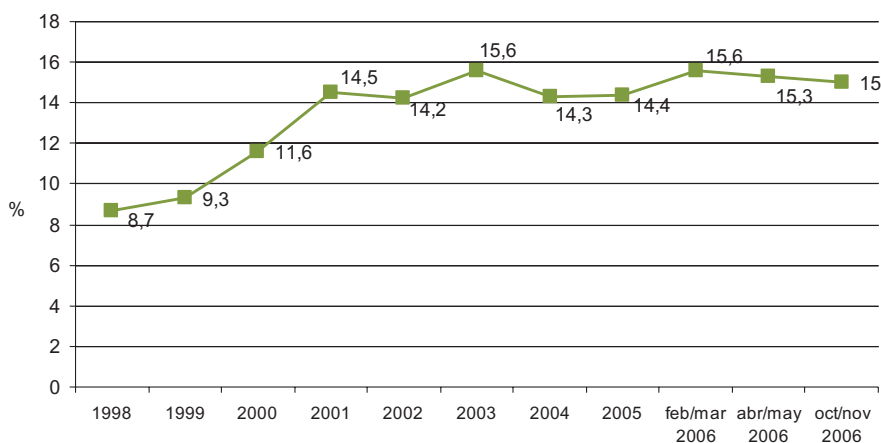

Fuente: Elaboración CIIMU a partir de datos de la Encuesta General de Medios. Audiencia de Internet. Asociación para la Investigación de Medios de Comunicación (AIMC).

FIGURA 9. FRECUENCIA DE ACCESO INTERNET POR EDADES. ESPAÑA, OCTUBRE-DICIEMBRE 2006.

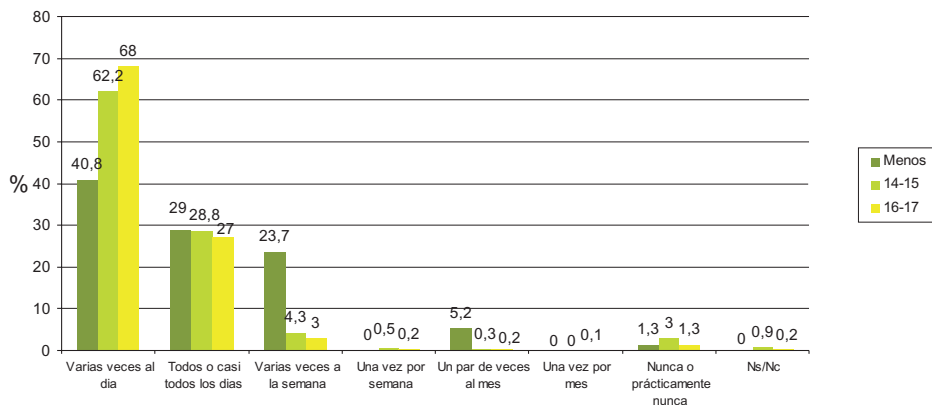

Fuente: Elaboración CIIMU a partir de datos de la “Encuesta AIMC a usuarios de internet”, 9ª edición, octubre-noviembre 2006. Asociación para la Investigación de Medios de Comunicación.

TABLA 2. LUGAR DE ACCESO A INTERNET POR SEXO, GRUPOS DE EDAD Y CLASE SOCIAL. ESPAÑA. OCTUBRE 2004-MAYO 2005.

Edad	Internet		Lugar de acceso en la última semana				Total
	Si	No	Casa	Trabajo	Univ./centro estudios	Otro sitio	
14	53,3	46,7	46,7	27,4	31,1	31,7	396
15	62,0	38,0	57,0	31,5	36,0	35,7	402
16	60,4	39,6	54,2	28,7	34,1	31,5	466
17	67,7	32,3	60,8	33,9	38,0	37,7	463
18	58,6	41,4	54,0	28,1	31,3	30,5	517

Fuente: Elaboración CIIMU a partir de datos de la Encuesta General de Medios. Asociación para la Investigación de Medios de Comunicación (AIMC).

El uso del móvil es generalizado entre la población adolescente

La gran mayoría de los jóvenes tienen teléfono móvil personal, un porcentaje que se acerca a la totalidad de la población con el aumento de la edad. Muchos de los jóvenes con teléfono móvil lo usan para enviar mensajes cortos a otros teléfonos, y más de la mitad cuentan con dispositivo Wap en su terminal.

TABLA 3. USO DEL MÓVIL PARA DIFERENTES FUNCIONES POR EDAD. ESPAÑA. OCTUBRE 2004-MAYO 2005.

Edad	Teléfono Móvil Personal	Envía mensajes cortos	Alguno con Wap	No tiene móvil
14	85,8	79,3	53,7	14,2
15	86,0	82,3	58,5	14,0
16	92,4	90,2	59,0	7,6
17	94,1	92,2	64,1	5,9
18	95,0	91,7	63,9	5,0

Fuente: Elaboración CIIMU a partir de datos de la Encuesta General de Medios. Asociación para la Investigación de Medios de Comunicación (AIMC).

ÍNDICE DE TABLAS Y FIGURAS

TABLAS:

- Tabla 1. Bibliotecas por Comunidad Autónoma y tipo de biblioteca. España, 2004.
- Tabla 2. Lugar de acceso a internet por sexo, grupos de edad y clase social. España. Octubre 2004-mayo 2005.
- Tabla 3. Uso del móvil para diferentes funciones por edad. España. Octubre 2004-mayo 2005.

FIGURAS:

- Figura 1. Tiempo medio disponible para ocio de la población joven de 15 a 19 años, por sexo. España, evolución 2000-2004.
- Figura 2. Actividades que practica habitualmente en las noches del fin de semana la población joven de 15 a 19 años, por sexo. España, 2004.
- Figura 3. Audiencia general de medios entre jóvenes de 14 a 19 años respecto a la población total. España, febrero-noviembre 2006.
- Figura 4. Número medio de horas semanales dedicadas a ver la televisión por parte de la población joven de 15 a 19 años, por sexo. España, evolución 2000-2004.
- Figura 5. Programación de televisión que prefiere la gente joven de 15 a 19 años, por sexo. España, 2004.
- Figura 6. Número medio de libros leídos al año por parte de la población joven de 15 a 19 años, por sexo. España, evolución 2000-2004.
- Figura 7. Tipo de libros que le gusta leer con más frecuencia a la gente joven de 15 a 19 años, por sexo. España, 2004.
- Figura 8. Evolución de los usuarios de internet de 14 a 19 años. España, 1998-2006.
- Figura 9. Frecuencia de acceso internet por edades. España, octubre-diciembre 2006.

Infancia en situación de riesgo y exclusión social

ATENCIÓN SOCIAL PRIMARIA

Al no disponer de datos actualizados sobre Atención Social Primaria respecto a los ofrecidos en el Informe anterior, ofrecemos algunos indicadores complementarios, que nos permitan abordar el fenómeno desde otro enfoque, como las características y necesidades de las familias usuarias.

Un 30% de las familias usuarias tiene por lo menos algún menor

Del total de expedientes de atención social primaria trabajados en el año 2004 (787.098), encontramos miembros menores en la unidad familiar en 245.068 casos, lo que supone aproximadamente un 31% del total. Si nos fijamos concretamente en los usuarios, hay 109.009 menores, frente al millón de usuarios totales, es decir, un 10% del total.

TABLA 1. EXPEDIENTES DE ATENCIÓN SOCIAL PRIMARIA EN LOS QUE ALGUN MIEMBRO DE LA UNIDAD FAMILIAR ES MENOR DE 18 AÑOS. ESPAÑA, 2004.

Variables	Total
Expedientes con miembros menores de 18 años	245.068
Nº de miembros menores de 18 años	434.471
Nº de usuarios menores	109.009

Fuente: Elaboración CIIMU a partir de datos del Sistema de Información de Usuarios de Servicios Sociales de Atención Primaria (SIUSS). Ministerio de Trabajo y Asuntos Sociales.

Si observamos en la tabla 2 las distintas situaciones de necesidad detectadas en las intervenciones de dichos servicios, se observa cómo, dejando a un lado las demandas de información, la precariedad económica y los desajustes convivenciales son las situaciones de necesidad más frecuentes.

TABLA 2. VALORACIÓN DE LAS SITUACIONES DE NECESIDAD QUE SE PRESENTAN EN LAS INTERVENCIONES DE ATENCIÓN SOCIAL PRIMARIA DONDE ALGUNO DE LOS USUARIOS ES UN MENOR. ESPAÑA, 2004.

Tipo de valoración	Total	%
Información sobre las prestaciones de los SS.SS.	44.088	24,9
Información sobre otros recursos de protección social	27.865	15,73
Información sobre recursos de participación	1.021	0,58
Desajustes convivenciales	22.985	12,98
Abandono del hogar	1.158	0,65
Malos tratos	5.846	3,3
Limitación de la autonomía personal	1.904	1,08
Soledad Aislamiento	515	0,3
Dificultades para la inserción laboral	8.544	4,82
Dificultades de inserción escolar	6.212	3,51
Dificultades de inserción social	13.556	7,65
Carencia de medios para cubrir necesidades básicas	40.882	23,08
Situaciones de necesidad por emergencia	2.521	1,42
Total Valoraciones	177.097	100

Nota: el número de valoraciones es mayor que el número de usuarios pues en una intervención puede expresarse más de una valoración, o que un mismo usuario pueda estar asociado a más de una intervención.

Fuente: Elaboración CIIMU a partir de datos del Sistema de Información de Usuarios de Servicios Sociales de Atención Primaria (SIUSS). Ministerio de Trabajo y Asuntos Sociales.

PROTECCIÓN A LA INFANCIA

Ligero aumento de las tutelas, pero diferencias entre CCAA

Como apuntábamos en el año anterior, el número de tutelas ha aumentado ligeramente en los últimos años a nivel estatal. En la evolución de las altas entre 1997 y 2005, con datos desagregados por Comunidades Autónomas, podemos apreciar la diversidad de situaciones según Comunidad. Aragón, Asturias, Baleares, Castilla la Mancha, Madrid y el País Vasco presentan un incremento muy significativo

en estos últimos 8 años, cabe destacar el descenso de altas en Canarias, de casi un 50%. En Ceuta y Melilla también descienden ligeramente las altas, pero se mantienen con las tasas más elevadas de todas las Comunidades.

TABLA 3. TUTELAS EX-LEGE: ALTAS PERIODO 1997-2005 POR CCAA

	1997	1999	2001	2003	2005
Andalucía	63,8	82,5	77,5	65,6	73,9
Aragón	22,6	48,2	58,9	37,9	87,7
Asturias	54,3	36,6	77	102,7	118,3
Baleares	54,6	61,6	52,8	98,7	96,5
Canarias	140,2	119,5	110	133,5	56,7
Cantabria	45,6	35,4	51,3	51	61,7
C. León	57,8	62,6	60,3	60,5	52,6
C. La Mancha	28,6	40,8	50,4	70,3	79,4
Cataluña	SD	106,7	100,3	99,9	102,7
Valencia	51,8	70	66,8	61,5	71
Extremadura	39,9	29,9	71,7	49,8	41,9
Galicia	94,4	65,4	71,5	84,9	100
Madrid	54,5	107,8	82,3	87,4	107,9
Murcia	78,8	119,5	129,8	97,7	78,8
Navarra	10,5	8,7	30,1	28,1	29
P.Vasco	34,5	41,1	89,5	(1) 63,7	89,5
La Rioja	32,4	72,3	54,1	63,1	93,9
Ceuta y Melilla*	308,8	111,3	713,5	604,3	448,9
TOTALES	61,8	79,8	82,6	81	85,2

Nota: Tasas por 100.000.

* No se dispone de datos de Melilla del año 1999 completo.

(1) Sin datos de Guipúzcoa.

Fuente: Elaboración CIIMU a partir de datos de la Estadística Básica de Protección a la Infancia. Año 2005. Dirección General de las Familias y la Infancia. Boletín 08. Ministerio de Trabajo y Asuntos Sociales.

Por lo que respecta al total de tutelas, en números absolutos, la Comunidad con más casos es Andalucía, seguida de Cataluña, Madrid, y Valencia. En cuanto a las tasas, Ceuta y Melilla se sitúan en primer lugar, con 964 menores tutelados de cada 100.000.

TABLA 4. TUTELAS EXLEGE: ALTAS Y TOTALES AÑO 2005 POR CCAA

	Altas		Totales	
	Nº	Tasas por 100.000	Nº	Tasas por 100.000
Andalucía	1.156	73,9	6.210	397,2
Aragón	170	87,7	292	150,6
Asturias	157	118,3	633	477,1
Baleares	178	96,5	585	317,3
Canarias	212	56,7	1.465	391,5
Cantabria	51	61,7	152	183,9
C. León	187	52,6	668	187,9
C. La Mancha	277	79,4	745	213,6
Cataluña	1.210	102,7	5.551	471,1
Valencia	581	71	2.892	353,2
Extremadura	85	41,9	347	171,2
Galicia	387	100	1.433	370,2
Madrid	1.137	107,9	3.187	302,4
Murcia	215	78,8	1.680	615,4
Navarra	29	29	85	85,1
P. Vasco	277	89,5	873	282
La Rioja	45	93,9	97	202,4
Ceuta y Melilla	156	448,9	335	964
TOTALES	6.510	85,2	27.230	356,4

Nota: Tasas por cada 100.000 niños.

Fuente: Elaboración CIIMU a partir de datos de la Estadística Básica de Protección a la Infancia. Año 2005. Dirección General de las Familias y la Infancia. Boletín 08. Ministerio de Trabajo y Asuntos Sociales.

El perfil de la población infantil en las distintas medidas protectoras

Con el objetivo de acercarnos un poco más a la realidad de los distintos tipos acogimiento en España, presentamos a continuación no sólo datos totales y altas desagregadas por CCAA, sino también datos de altas según la variable edad, sexo y nacionalidad de los menores.

Como en el informe anterior, se sigue confirmando la tendencia a potenciar el acogimiento familiar (ya sea administrativo o judicial) como principal medida protectora.

Si nos fijamos en primer lugar en el **acogimiento residencial**, éste se mantiene estable respecto al año anterior, con una tasa de 191 menores en centros residenciales por cada 100.000. En números absolutos, se contabilizan aproximadamente 200 casos más que en 2004 (se pasa de 14.469 a 14.617 en 2005).

Es la medida de protección adoptada que presenta más diferencias respecto al sexo de los menores, donde los casos de niños superan de forma bastante elevada al de niñas. En Melilla (81%) o el País Vasco (68%), la diferencia llega a triplicarse. En cuanto a la edad, los datos totales del Estado muestran una prevalencia de la franja 6-15 seguida de la de 16 a 18 y, finalmente, la de 0 a 6 años. Por Comunidades, se observa esta prevalencia, con excepciones como Madrid, donde la franja con más altas es la de 16 a 18 años. Finalmente, el acogimiento residencial es la medida de protección con más presencia de menores extranjeros —donde destaca Melilla con un 89%—, aunque a nivel general siguen siendo más numerosas las altas de menores nacionales.

TABLA 5. ACOGIMIENTO RESIDENCIAL. ALTAS Y TOTALES AÑO 2005 POR CCAA

	Altas		Totales	
	Nº	Tasas por 100.000	Nº	Tasas por 100.000
Andalucía	2.750	175,9	2.348	150,2
Aragón	442	227,9	213	109,8
Asturias	91	68,6	355	267,6
Baleares	234	126,9	391	212,1
Canarias	187	50	1.405	375,5
Cantabria	51	61,7	135	163,3
C. León	406	114,2	490	137,8
C. La Mancha	188	53,9	489	140,2
Cataluña	636	54	2.101	178,3
Valencia	1.223	149,3	2.320	283,3
Extremadura	158	78	340	167,7
Galicia	433	111,9	932	240,8
Madrid	925	87,8	1.825	173,2
Murcia	385	141	147	53,9
Navarra	200	200,3	162	162,2
P. Vasco	657	212,2	785	253,5
La Rioja	63	131,5	91	189,9
Ceuta y Melilla	256	1.450,40	88	514,6
TOTALES	9.285	121,8	14.617	191,7

Nota: Tasas por cada 100.000 niños.

Fuente: Elaboración CIIMU a partir de datos de la Estadística Básica de Protección a la Infancia. Año 2005. Dirección General de las Familias y la Infancia. Boletín 08. Ministerio de Trabajo y Asuntos Sociales.

TABLA 6. ACOGIMIENTOS RESIDENCIALES: ALTAS 2005 POR SEXO Y EDAD. ALGUNAS CCAA

	Total	Sexo				Edad						Tutela			
		Hombres		Mujeres		0-5		6-15		16-18		Sí		No	
		Abs.	%	Abs.	%	Abs.	%	Abs.	%	Abs.	%	Abs.	%	Abs.	%
Baleares	217	115	53	102	47	24	11,1	118	54,4	75	34,6	110	50,7	107	49,3
Canarias	1.405	872	62,1	533	37,9	260	18,5	816	58,1	329	23,4	1.299	92,5	106	7,5
Castilla la Mancha	489	322	65,8	167	34,2	26	5,3	233	47,6	230	47	418	85,5	71	14,5
Cataluña	2.101	1.159	55,2	942	44,8	318	15,1	1.359	64,7	424	20,2	1.975	94	126	6
Extremadura	340	193	56,8	147	43,2	37	10,9	200	58,8	103	30,3	255	75	85	25
Galicia	1.527	850	55,7	677	44,3	278	18,2	745	48,8	504	33	960	62,9	567	37,1
Madrid	1.825	1.169	64,1	656	35,9	338	18,5	498	27,3	989	54,2	1.377	75,5	448	24,5
Murcia	598	368	61,5	230	38,5	154	25,8	293	49	151	25,3	406	67,9	192	32,1
País Vasco (Sin Álava)	645	440	68,2	205	31,8	44	6,8	370	57,4	231	35,8	367	56,9	278	43,1
La Rioja	91	45	49,5	46	50,5	18	19,8	55	60,4	18	19,8	82	90,1	9	9,9
Melilla	162	132	81,5	30	18,5	20	12,3	87	53,7	55	34	154	95,1	8	4,9

Fuente: Elaboración CIIMU a partir de datos de la Estadística Básica de Protección a la Infancia. Año 2005. Dirección General de las Familias y la Infancia. Boletín 08. Ministerio de Trabajo y Asuntos Sociales.

FIGURA 1. POBLACIÓN INFANTIL EN ACOGIMIENTO RESIDENCIAL. ALTAS 2005 POR SEXO. ALGUNAS CCAA

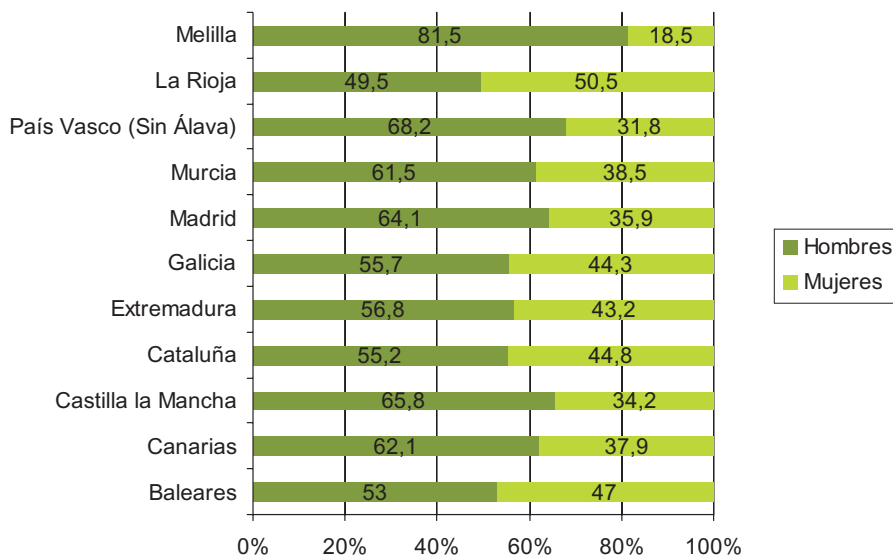

Fuente: Elaboración CIIMU a partir de datos de la Estadística Básica de Protección a la Infancia. Año 2005. Dirección General de las Familias y la Infancia. Boletín 08. Ministerio de Trabajo y Asuntos Sociales.

FIGURA 2. POBLACIÓN INFANTIL EN ACOGIMIENTO RESIDENCIAL POR GRUPOS DE EDAD. ALTAS 2005, ALGUNAS CCAA

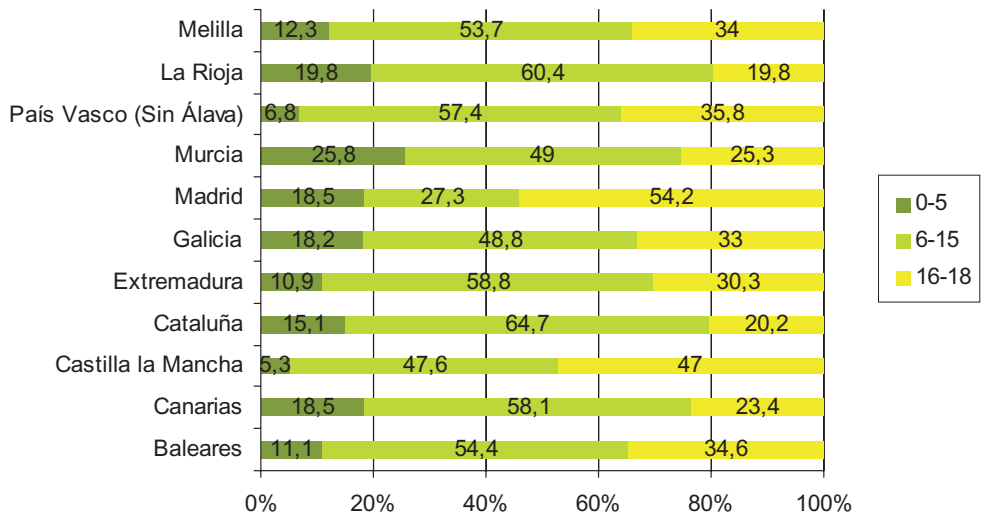

Fuente: Elaboración CIIMU a partir de datos de la Estadística Básica de Protección a la Infancia. Año 2005. Dirección General de las Familias y la Infancia. Boletín 08. Ministerio de Trabajo y Asuntos Sociales.

FIGURA 3. POBLACIÓN INFANTIL EN ACOGIMIENTO RESIDENCIAL POR NACIONALIDAD. ALTAS 2005, ALGUNAS CCAA

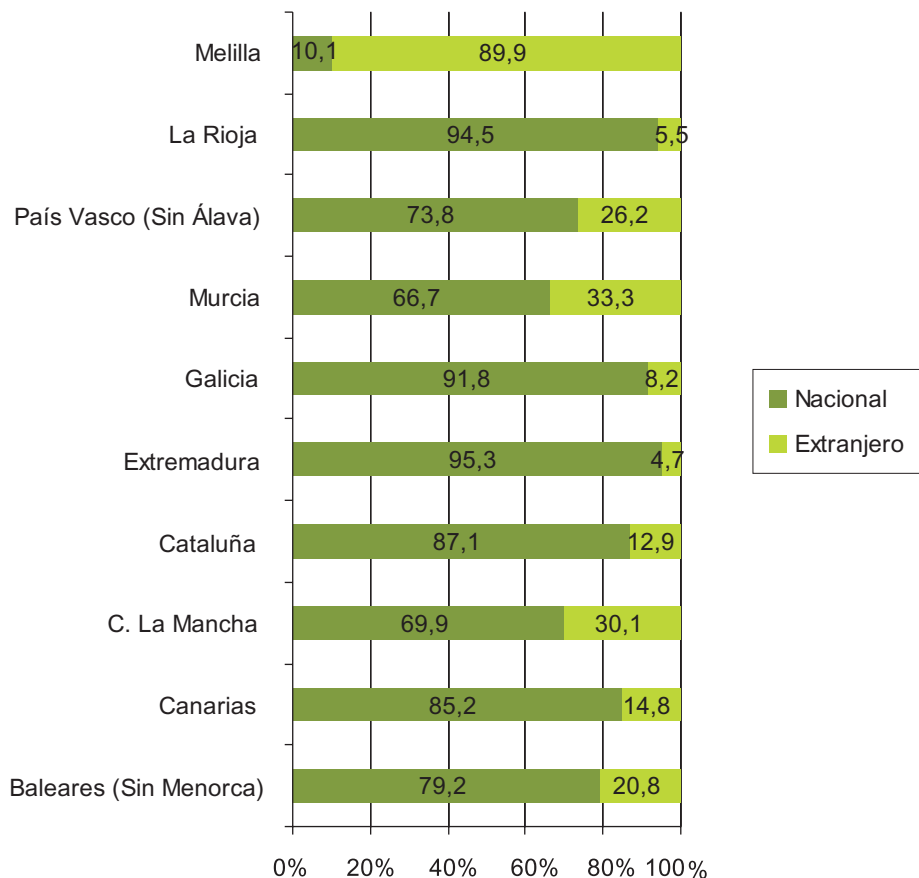

Fuente: Elaboración CIIMU a partir de datos de la Estadística Básica de Protección a la Infancia. Año 2005. Dirección General de las Familias y la Infancia. Boletín 08. Ministerio de Trabajo y Asuntos Sociales.

En el caso del **acogimiento familiar administrativo**, se confirma el aumento de casos en los últimos años. El incremento respecto al 2004 (14.633) es de más de 1.000 menores (15.893). En cuanto al sexo, la presencia de niños y niñas se encuentra bastante equilibrada. Por lo que respecta a la edad, la franja con más altas es la que comprende de los 6 a los 15 años. La nacionalidad de los menores en acogimiento familiar administrativo es mayoritariamente española. Finalmente, si tenemos en cuenta el tipo de familia de acogimiento, prevalece la familia extensa ante la ajena.

TABLA 7. ACOGIMIENTO FAMILIAR ADMINISTRATIVO. ALTAS Y TOTALES 2005 POR CCAA

	Altas		Totales	
	Nº	Tasas por 100.000	Nº	Tasas por 100.000
Andalucía				
Aragón	50	25,8	156	80,4
Asturias	57	43	408	307,5
Baleares	145	78,6	576	312,4
Canarias	113	30,2	995	265,9
Cantabria	24	29	94	113,7
C. León	102	28,7	327	92
C. La Mancha	119	34,1	308	88,3
Cataluña	786	66,7	3.397	288,3
Valencia	627	76,6	3.411	416,5
Extremadura	38	18,7	318	156,9
Galicia	208	53,7	1.154	298,1
Madrid	391	37,1	1.068	101,4
Murcia	70	25,6	748	274
Navarra	28	28	126	126,2
P. Vasco	85	27,5	335	108,2
La Rioja	29	60,5	77	160,7
Ceuta y Melilla	50	143,9	169	486,3
TOTALES	3.269	42,8	15.893	208

Fuente: Elaboración CIIMU a partir de datos de la Estadística Básica de Protección a la Infancia. Año 2005. Dirección General de las Familias y la Infancia. Boletín 08. Ministerio de Trabajo y Asuntos Sociales.

TABLA 8. ACOGIMIENTO FAMILIAR ADMINISTRATIVO. ALTAS 2005 POR SEXO Y EDAD. ALGUNAS CCAA

	Total	Sexo				Edad						Tutela			
		Hombres		Mujeres		0-5		6-15		16-18		Sí		No	
		Abs.	%	Abs.	%	Abs.	%	Abs.	%	Abs.	%	Abs.	%	Abs.	%
Baleares	154	76	49,4	78	50,6	7	17,1	27	65,9	7	17,1	86	55,8	68	44,2
Canarias	167	76	45,5	91	54,5	71	42,5	82	49,1	14	8,4	166	99,4	1	0,6
Castilla la Mancha	308	148	48,1	160	51,9	57	18,5	189	61,4	62	20,1	121	39,3	187	60,7
Cataluña	2.303	1.244	54	1.059	46	408	17,7	1.517	65,9	518	22,5	2.169	94,2	134	5,8
Murcia	70	38	54,3	32	45,7	31	44,3	39	55,7	0	---	70	100	0	---
País Vasco (Sin Alava)	277	141	50,9	136	49,1	85	30,7	175	63,2	16	5,8	150	54,2	127	45,8
La Rioja	79	42	53,2	37	46,8	24	30,4	42	53,2	13	16,5	15	19	64	81
Melilla	6	3	50	3	50	3	50	3	50	0	---	3	50	3	50

Fuente: Elaboración CIIMU a partir de datos de la Estadística Básica de Protección a la Infancia. Año 2005. Dirección General de las Familias y la Infancia. Boletín 08. Ministerio de Trabajo y Asuntos Sociales.

FIGURA 4. POBLACIÓN INFANTIL EN ACOGIMIENTO FAMILIAR ADMINISTRATIVO POR SEXO. ALTAS 2005, ALGUNAS CCAA

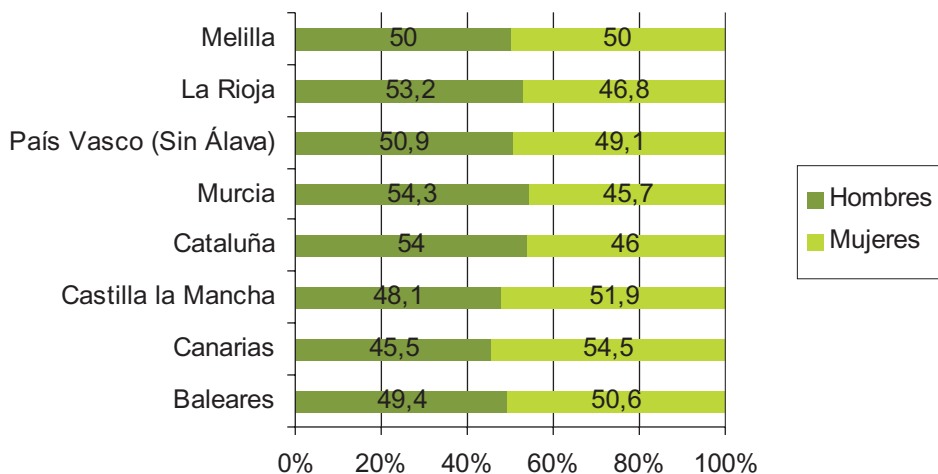

Fuente: Elaboración CIIMU a partir de datos de la Estadística Básica de Protección a la Infancia. Año 2005. Dirección General de las Familias y la Infancia. Boletín 08. Ministerio de Trabajo y Asuntos Sociales.

FIGURA 5. POBLACIÓN INFANTIL EN ACOGIMIENTO FAMILIAR ADMINISTRATIVO POR EDAD. ALTAS 2005, ALGUNAS CCAA

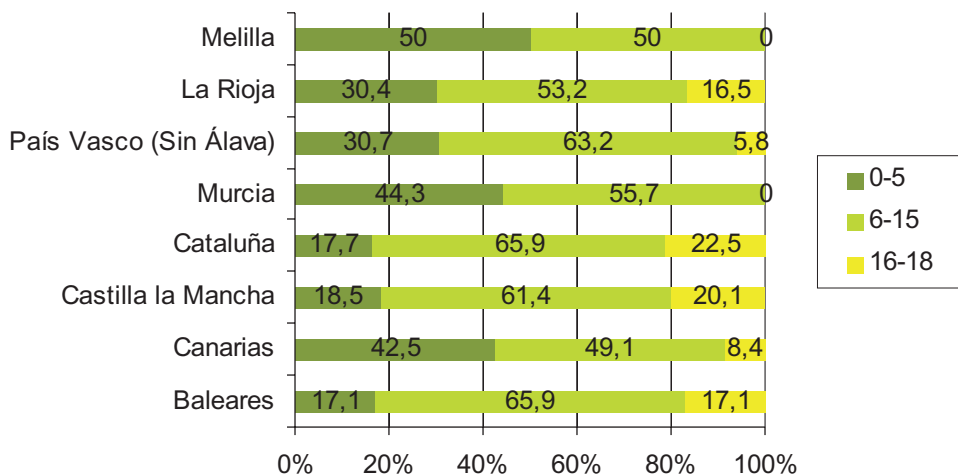

Fuente: Elaboración CIIMU a partir de datos de la Estadística Básica de Protección a la Infancia. Año 2005. Dirección General de las Familias y la Infancia. Boletín 08. Ministerio de Trabajo y Asuntos Sociales.

FIGURA 6. POBLACIÓN INFANTIL EN ACOGIMIENTO FAMILIAR ADMINISTRATIVO POR NACIONALIDAD. ALTAS 2005, ALGUNAS CCAA.

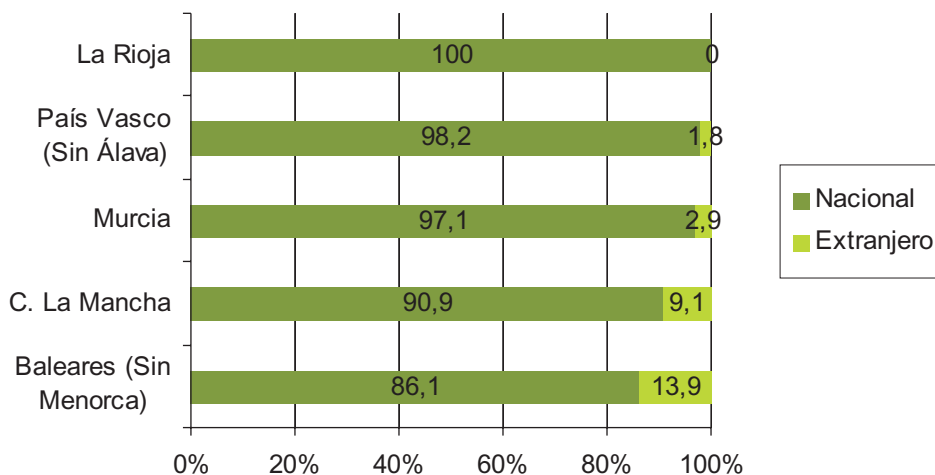

Fuente: Elaboración CIIMU a partir de datos de la Estadística Básica de Protección a la Infancia. Año 2005. Dirección General de las Familias y la Infancia. Boletín 08. Ministerio de Trabajo y Asuntos Sociales.

FIGURA 7. ACOGIMIENTO FAMILIAR ADMINISTRATIVO POR FAMILIA DE ACOGIMIENTO. ALTAS 2005. ALGUNAS CCAA

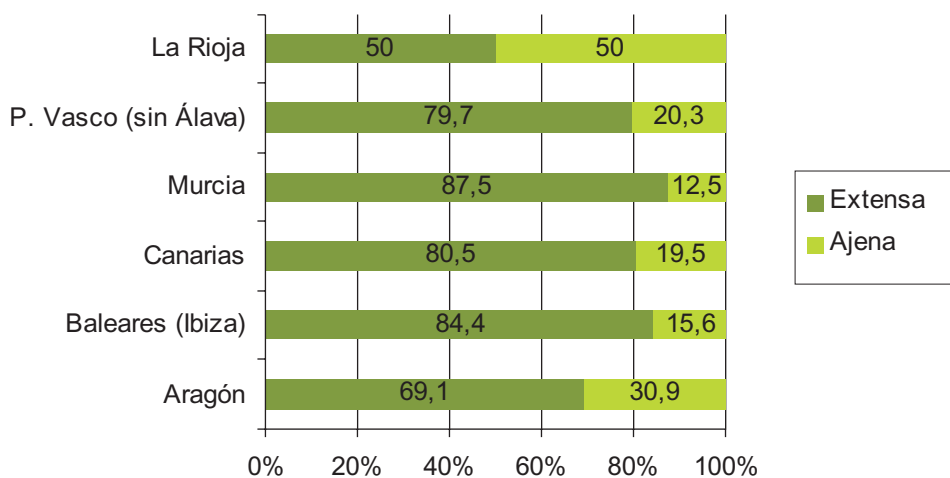

Fuente: Elaboración CIIMU a partir de datos de la Estadística Básica de Protección a la Infancia. Año 2005. Dirección General de las Familias y la Infancia. Boletín 08. Ministerio de Trabajo y Asuntos Sociales.

El **acogimiento familiar judicial** se encuentra bastante equilibrado por lo que respecta al sexo de los menores. Por edad, prevalece la franja 6-15 de forma mayoritaria. Si nos fijamos en la nacionalidad, los menores en acogimiento familiar judicial son en general de nacionalidad española. Por tipo de familia, la extensa es la más frecuente, aunque se observan diferencias según Comunidades (en Baleares la familia ajena es mayoritaria, y en el País Vasco ambos tipos de familia de acogida se presentan al 50%).

TABLA 9. ACOGIMIENTO FAMILIAR JUDICIAL. ALTAS 2005, ALGUNAS CCAA

	Total	Sexo				Edad					
		Hombres		Mujeres		0-5		6-15		16-18	
		Abs.	%	Abs.	%	Abs.	%	Abs.	%	Abs.	%
Baleares	95	45	47,4	50	52,6	1	1,1	11	11,6	2	2,1
Canarias	238	120	50,4	118	49,6	19	8	163	68,5	56	23,5
Castilla la Mancha	256	113	44,1	143	55,9	40	15,6	172	67,2	44	17,2
Murcia	112	47	42	65	58	45	40,2	67	59,8	0	0
País Vasco (Sin Álava)	282	148	52,5	134	47,5	92	32,6	174	61,7	16	5,7
La Rioja	33	17	51,5	16	48,5	3	9,1	21	63,6	10	30,3
Melilla	12	5	41,7	7	58,3	4	33,3	6	50	2	16,7

Fuente: Elaboración CIIMU a partir de datos de la Estadística Básica de Protección a la Infancia. Año 2005. Dirección General de las Familias y la Infancia. Boletín 08. Ministerio de Trabajo y Asuntos Sociales.

FIGURA 8. POBLACIÓN INFANTIL EN ACOGIMIENTO FAMILIAR JUDICIAL POR SEXO. ALTAS 2005, ALGUNAS CCAA

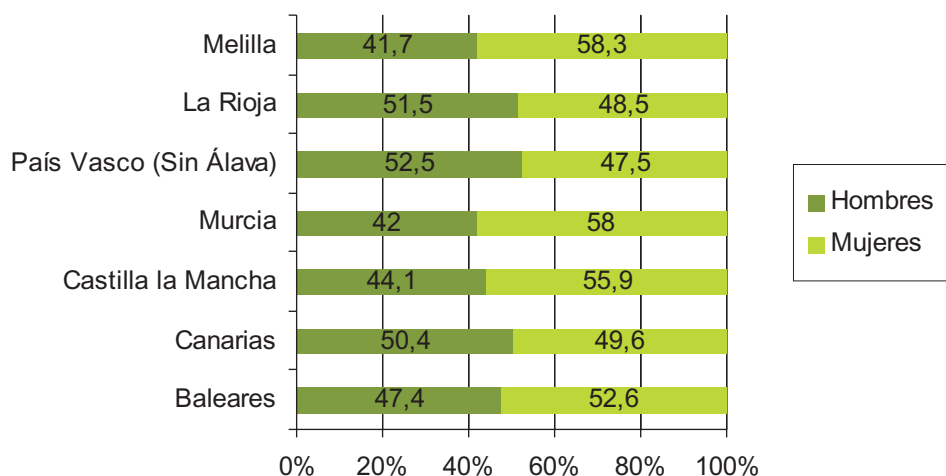

Fuente: Elaboración CIIMU a partir de datos de la Estadística Básica de Protección a la Infancia. Año 2005. Dirección General de las Familias y la Infancia. Boletín 08. Ministerio de Trabajo y Asuntos Sociales.

FIGURA 9. POBLACIÓN INFANTIL EN ACOGIMIENTO FAMILIAR JUDICIAL POR EDAD. ALTAS 2005, ALGUNAS CCAA

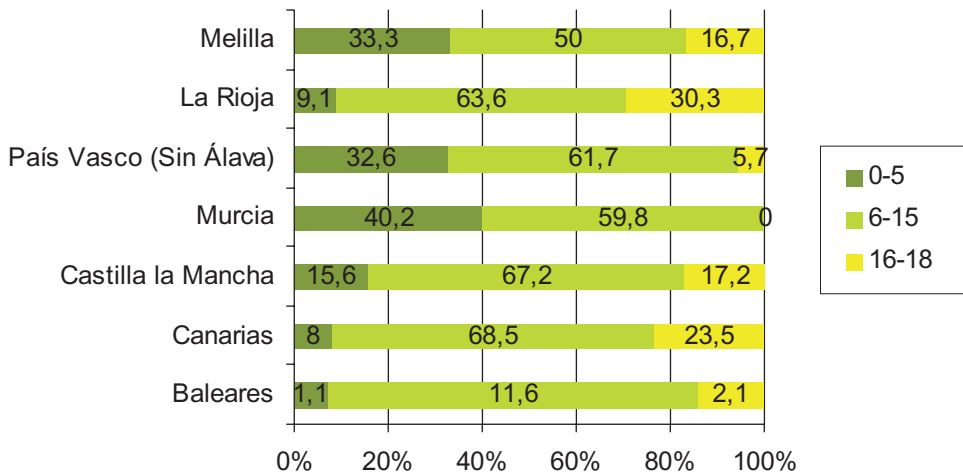

Fuente: Elaboración CIIMU a partir de datos de la Estadística Básica de Protección a la Infancia. Año 2005. Dirección General de las Familias y la Infancia. Boletín 08. Ministerio de Trabajo y Asuntos Sociales.

FIGURA 10. POBLACIÓN INFANTIL EN ACOGIMIENTO FAMILIAR JUDICIAL POR NACIONALIDAD. ALTAS 2005, ALGUNAS CCAA

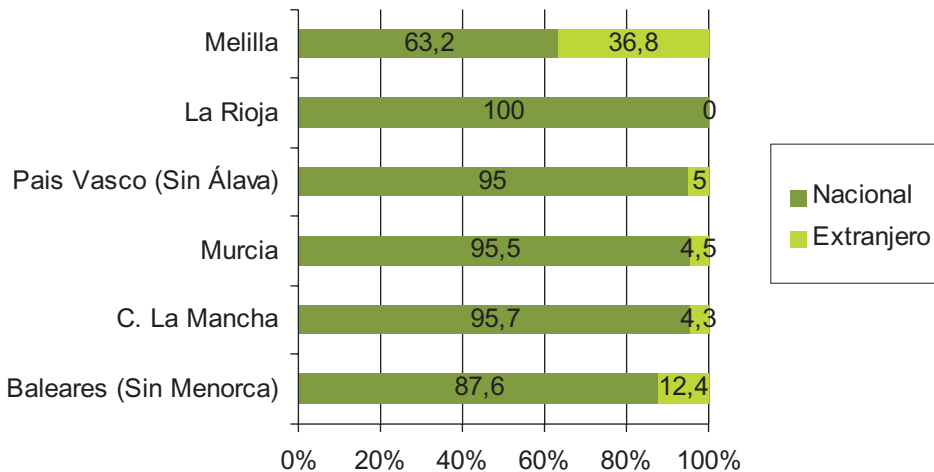

Fuente: Elaboración CIIMU a partir de datos de la Estadística Básica de Protección a la Infancia. Año 2005. Dirección General de las Familias y la Infancia. Boletín 08. Ministerio de Trabajo y Asuntos Sociales.

FIGURA 11. ACOGIMIENTO FAMILIAR JUDICIAL POR FAMILIA DE ACOGIMIENTO. ALTAS 2005. ALGUNAS CCAA

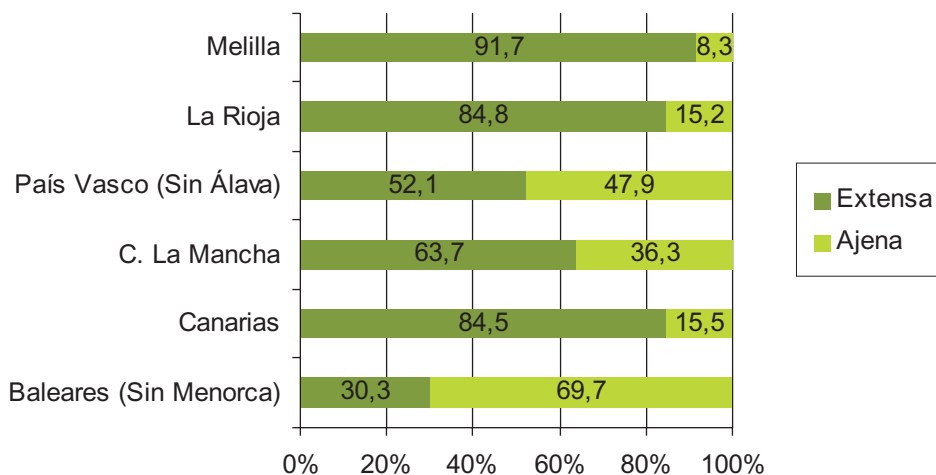

Fuente: Elaboración CIIMU a partir de datos de la Estadística Básica de Protección a la Infancia. Año 2005. Dirección General de las Familias y la Infancia. Boletín 08. Ministerio de Trabajo y Asuntos Sociales.

Continúa el descenso en el número de autos de adopción nacional

Se mantiene la tendencia al descenso en las adopciones nacionales. Respecto a los datos ofrecidos el año anterior, el número absoluto de adopciones ha pasado de 828 a 691 (137 casos menos). Aunque si nos fijamos en la tasa esta se mantiene estable, en 11,7.

Por Comunidades Autónomas, y teniendo en cuenta que no hay datos de todas las comunidades, las que presentan mayor número de adopciones son Madrid, Murcia, Baleares y Canarias.

En cuanto a las diferencias por sexo de los menores adoptados existe un equilibrio generalizado entre ambos sexos. Por edad, prevalece la franja 0-5 años, y por nacionalidad, la española es la mayoritaria.

TABLA 10. ADOPCIONES NACIONALES POR CCAA, 2001-2005

	2001		2002		2003		2004		2005	
	Nº	Tasa	Nº	Tasa	Nº	Tasa	Nº	Tasa	Nº	Tasa
Andalucía	410	25,9	307	19,6	268	17,1	208	13,3
Aragón	13	6,9	13	6,9	22	11,6
Asturias	23	16,1	20	14,4	24	17,6	20	14,9	32	24,1
Baleares	19	11,9	34	20,9	2	1,1	27	15,1	22	11,9
Canarias	62	18	38	11	33	9	32	8,6	30	8
Cantabria	6	7,2	12	14,5	16	19,4	14	17	11	13,3
Castilla-La Mancha	28	8,1	16	4,6	18	5,2	32	9,2	22	6,2
Castilla y León	42	11,2	52	14,1	29	8	40	11,1	13	3,7
Cataluña	105	9,8	155	14,3	97	8,7	122	10,6	92	7,8
Comunidad Valenciana	87	11,6	143	18,7	119	15,2	124	15,5	124	15,1
Extremadura	17	7,9	19	9	41	19,7	11	5,4
Galicia	78	18,8	62	15,4	84	21,2	66	16,9	77	19,9
Madrid	74	7,8	63	6,5	49	4,9	66	6,4	142	13,5
Murcia	54	21,3	48	18,7	52	19,8	45	16,8	46	16,9
Navarra	2	2,1	8	8,5	7	7,3	4	4,1	9	9
País Vasco	31	10	10	3,2	29	9,4	22	7,1	23	7,4
Rioja	17	38,3	7	15,6	4	8,7	5	10,6	15	31,3
Ceuta y Melilla	7	19,4	21	58,9	2	11,4	1	5,8	22	63,3
Total	1075	14,6	1028	13,9	896	12	828	11,6	691	11,7

Fuente: Elaboración CIIMU a partir de datos de la Estadística Básica de Protección a la Infancia. Año 2005. Dirección General de las Familias y la Infancia. Boletín 08. Ministerio de Trabajo y Asuntos Sociales.

TABLA 11. AUTOS DE ADOPCIÓN AÑO 2005. ALGUNAS CCAA

	TOTAL	Sexo				Edad					
		Varones		Mujeres		0-5		6-15		16-18	
		Abs.	%	Abs.	%	Abs.	%	Abs.	%	Abs.	%
Baleares	44	16	36,4	28	63,6	28	63,6	16	36,4	0	---
Canarias	30	19	63,3	11	36,7	13	43,3	17	56,7	0	---
Cantabria	11	6	54,5	5	45,5	9	81,8	2	18,2	0	---
C. La Mancha	13	4	30,8	9	69,2	7	53,8	6	46,2	0	---
Madrid	60	34	56,7	26	43,3	60	100	0	---	0	---
Murcia	49	22	44,9	27	55,1	32	65,3	17	34,7	0	---
País Vasco (Sin Alava)	22	6	27,3	16	72,7	12	54,5	9	40,9	1	4,5
La Rioja	15	6	40	9	60	13	86,7	2	13,3	0	---
Melilla	13	10	76,9	3	23,1	7	53,8	4	30,8	2	15,4

Fuente: Elaboración CIIMU a partir de datos de la Estadística Básica de Protección a la Infancia. Año 2005. Dirección General de las Familias y la Infancia. Boletín 08. Ministerio de Trabajo y Asuntos Sociales.

FIGURA 12. AUTOS DE ADOPCIÓN POR SEXO. ALGUNAS CCAA, 2005.

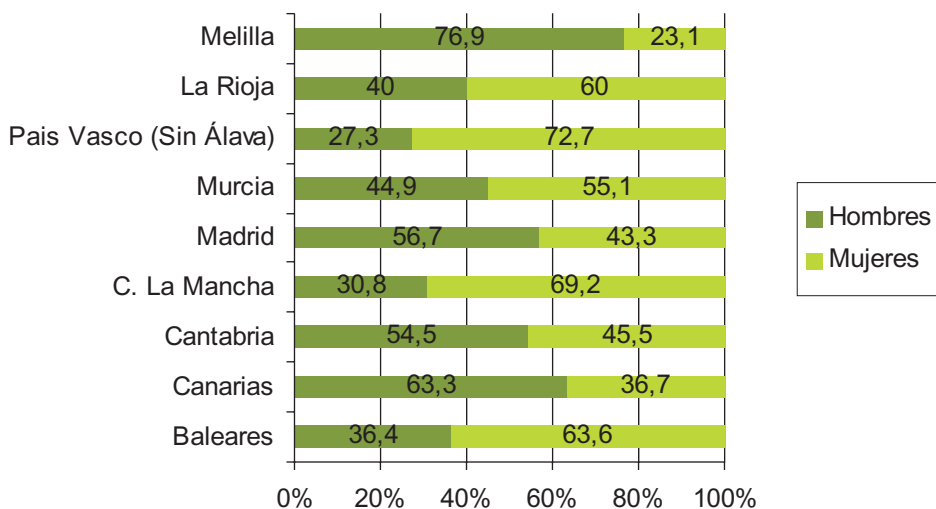

Fuente: Elaboración CIIMU a partir de datos de la Estadística Básica de Protección a la Infancia. Año 2005. Dirección General de las Familias y la Infancia. Boletín 08. Ministerio de Trabajo y Asuntos Sociales.

FIGURA 13. AUTOS DE ADOPCIÓN POR EDAD. ALGUNAS CCAA, 2005.

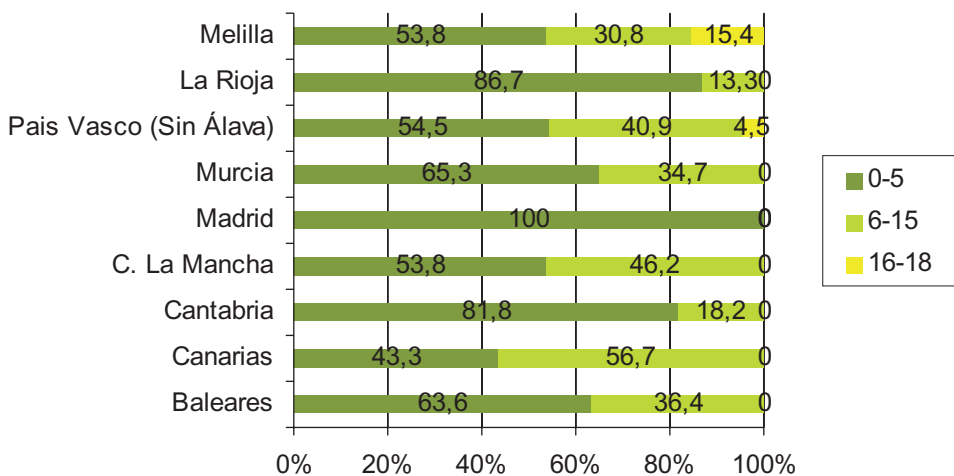

Fuente: Elaboración CIIMU a partir de datos de la Estadística Básica de Protección a la Infancia. Año 2005. Dirección General de las Familias y la Infancia. Boletín 08. Ministerio de Trabajo y Asuntos Sociales.

FIGURA 14. AUTOS DE ADOPCIÓN POR NACIONALIDAD. ALGUNAS CCAA, 2005.

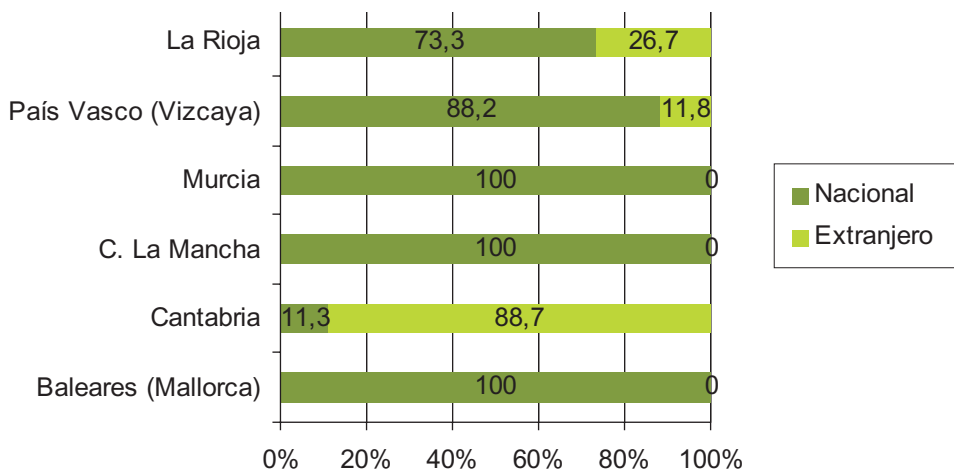

Fuente: Elaboración CIIMU a partir de datos de la Estadística Básica de Protección a la Infancia. Año 2005. Dirección General de las Familias y la Infancia. Boletín 08. Ministerio de Trabajo y Asuntos Sociales.

Ligera estabilidad, dentro del crecimiento, de las adopciones internacionales

Pese al crecimiento documentado de las adopciones internacionales en los últimos años, el número de casos no ha variado notablemente respecto al año anterior e incluso ha descendido levemente. Si en el 2004 se registraron 5.541 adopciones internacionales, en el 2005 fueron 5.423.

La principal área de origen sigue siendo Asia (de donde proceden el 52'6% de las adopciones), seguida de Europa del Este, América y África, en último lugar. Por países, China está a la cabeza, con un 50'7% de los casos, y Rusia, con el 23'7%. Le siguen Ucrania (7'2%), Colombia (4'4%), Etiopía (4'2%), Bolivia (1'6%) y Perú (1'2%).

TABLA 12. ADOPCIONES INTERNACIONALES POR ÁREAS Y PRINCIPALES PAÍSES, 2001-2005.

	2001	2002	2003	2004	2005
EUROPA	1569	1395	1915	2111	1727
Federación de Rusia	652	809	1157	1618	1262
Ucrania	356	358	462	349	394
ÁFRICA	31	51	163	268	278
Etiopía	..	12	107	220	227
AMÉRICA	721	593	679	585	564
Bolivia	18	76	126	92	89
Colombia	319	271	285	256	240
Perú	71	42	50	50	66
ASIA	1107	1586	1194	2577	2854
China	941	1427	1043	2389	2753
TOTAL	3428	3625	3951	5541	5423

Unidad: Número de adopciones.

(1) Las adopciones internacionales incluyen, además de las adopciones, las tutelas con fines de adopción, obtenidas por los organismos competentes en los países de origen de los niños.

Fuente: Elaboración CIIMU a partir de datos de la Estadística Básica de Protección a la Infancia. Año 2005. Dirección General de las Familias y la Infancia. Boletín 08. Ministerio de Trabajo y Asuntos Sociales.

MALTRATO INFANTIL

Estabilidad en el número de víctimas de violencia en el ámbito familiar respecto el año anterior

La evolución de la población víctima de violencia en el ámbito familiar presentaba un progresivo aumento en los últimos 5 años, tal y como indicábamos en el anterior informe. Los datos del 2006 muestran cierta estabilidad respecto el año anterior, pasando de 6.438 casos en el 2005, 6.444 en el 2006. Las chicas no sólo siguen siendo las principales víctimas, sino que aumentan la diferencia respecto a los chicos, con 4.129 casos, frente a 2.315. La franja de edad con más víctimas continúa siendo la de los menores de 13 años, aunque desciende ligeramente, y aumentan los casos de menores maltratados en la franja 16-17.

En cuanto a la tipología, el delito con mayor número de víctimas de violencia en el ámbito familiar es, igual que en el periodo anterior, el denominado “contra las personas”. Éste se produce con mayor frecuencia entre los menores de 16 a 17 años y entre los menores de 13. Los delitos “contra la libertad e indemnidad sexual” siguen siendo también más frecuentes entre los menores de 13 años.

TABLA 13. EVOLUCIÓN DE LA POBLACIÓN MENOR VÍCTIMA DE VIOLENCIA EN EL ÁMBITO FAMILIAR. ESPAÑA, 2000-2006.

Sexo	2000	2002	2003	2004	2005	2006
Niñas	1566	2569	2569	3649	4077	4129
Niños	1307	1937	1937	2346	2361	2315
Ambos sexos	2873	4506	4506	5995	6438	6444

Fuente: Elaboración CIIMU a partir de datos de los Anuarios Estadísticos 2000-2006 de la Secretaría de Estado y Seguridad. Ministerio del Interior.

FIGURA 15. NÚMERO DE MENORES MALTRATADOS EN EL ÁMBITO FAMILIAR POR GRUPOS DE EDAD. ESPAÑA, 2005 Y 2006.

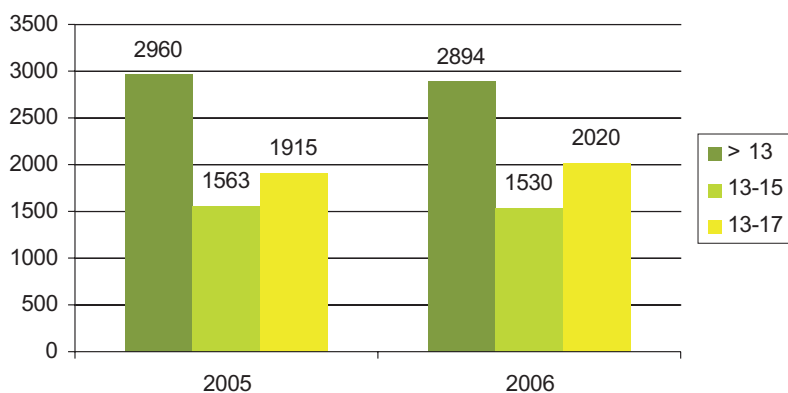

Fuente: Elaboración CIIMU a partir de datos de los Anuarios Estadísticos 2005 y 2006 de la Secretaría de Estado y Seguridad. Ministerio del Interior.

FIGURA 16. POBLACIÓN INFANTIL VÍCTIMA POR TIPOLOGIA DE DELITO Y GRUPOS DE EDAD. ESPAÑA, 2005 Y 2006.

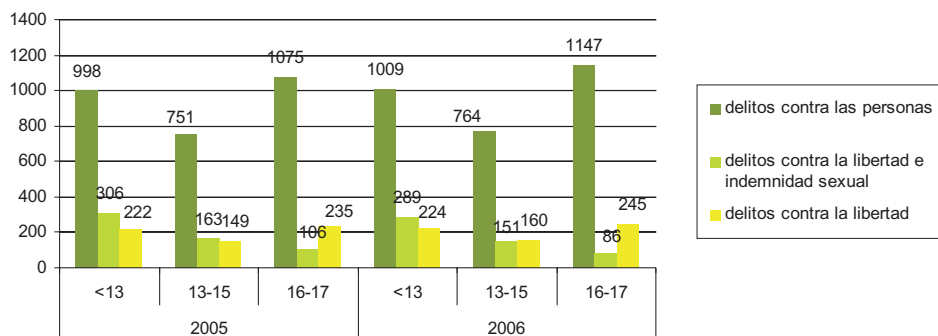

Nota: Las tres categorías utilizadas por la Secretaría de Estado y Seguridad del Ministerio de Interior incluyen: Delitos contra las personas (homicidio doloso, asesinato, lesiones, mutilación genital y malos tratos en el ámbito familiar), los Delitos contra la Libertad e indemnidad sexual (agresión sexual, agresión sexual con penetración, abuso sexual, abuso sexual con penetración, corrupción de menores / incapacitados y coacción / lucro sobre prostitución), y los delitos contra la libertad (la detención ilegal, el secuestro, amenazas, coacciones, trato degradante, malos tratos habituales en el ámbito familiar y allanamiento de morada).

Fuente: Elaboración CIIMU a partir de datos del Anuario Estadístico 2005 y 2006 de la Secretaría de Estado y Seguridad. Ministerio del Interior.

Aumentan los delitos contra la libertad e indemnidad sexual

Dentro de los delitos contra la libertad e indemnidad sexual (que incluyen el ámbito familiar y no familiar), el abuso sexual continúa siendo el principal tipo de delito, con 1.199 casos notificados en 2006. Han aumentado considerablemente los casos de abuso sexual con penetración y el exhibicionismo, pero cabe destacar sobre todo el incremento de la pornografía con menores, que se ha triplicado en los últimos tres años (de 49 casos a 181).

FIGURA 17. POBLACIÓN INFANTIL VÍCTIMA DE DELITOS CONTRA LA LIBERTAD E INDEMNIDAD SEXUAL POR TIPOLOGÍA DE DELITO. ESPAÑA, AÑOS 2000, 2003 Y 2006.

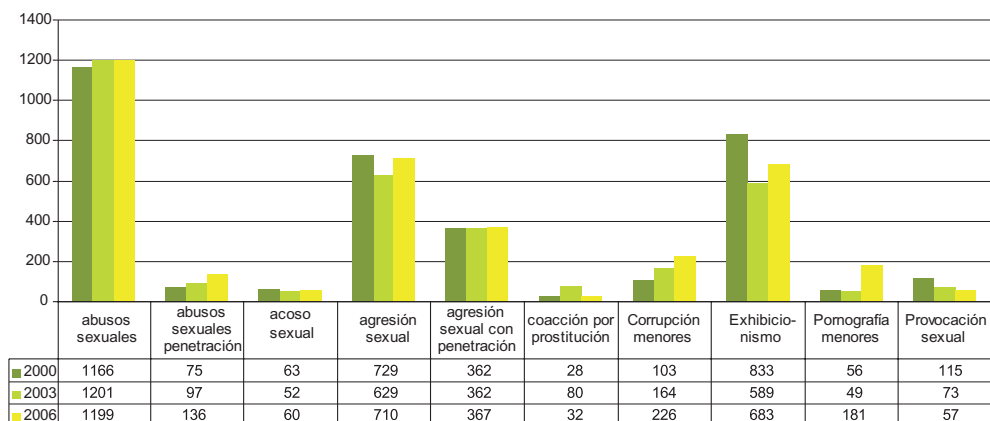

Fuente: Elaboración CIIMU a partir de los Anuarios Estadísticos 2000, 2003 y 2006 de la Secretaría de Estado y Seguridad. Ministerio del Interior.

Un 80% de las víctimas de abusos sexuales son chicas

Las diferencias por sexo se manifiestan también en este tipo de delitos, donde las chicas son las principales víctimas en la mayoría de tipologías, suponiendo entorno a un 80% de los casos. De 1.199 casos notificados de agresión sexual a menores en 2006, 992 son chicas y 207 chicos. Por lo que respecta a la agresión sexual, se notifican 629 víctimas mujeres y 81 hombres. Los delitos que presentan más igualdad respecto al sexo son la corrupción de menores (en la que incluso el número de niños supera al de niñas) o la pornografía infantil.

FIGURA 18. POBLACIÓN INFANTIL VÍCTIMA DE DELITOS CONTRA LA LIBERTAD E INDEMNIDAD SEXUAL POR SEXO. ESPAÑA, 2006.

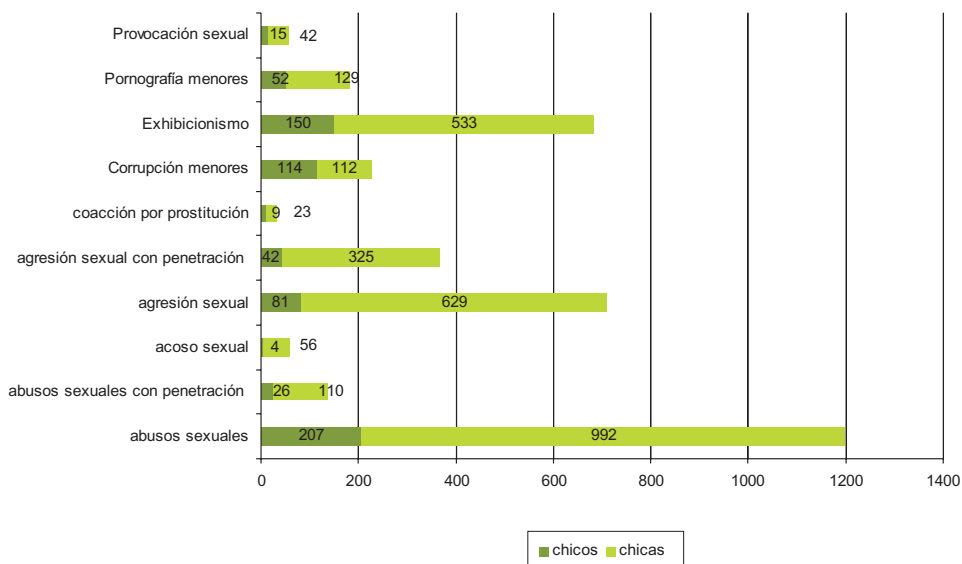

Fuente: Elaboración CIIMU a partir del Anuario Estadístico 2006 de la Secretaría de Estado y Seguridad. Ministerio del Interior.

DELINCUENCIA JUVENIL Y MEDIDAS

Desciende ligeramente el número de menores detenidos

Desde el año 2000 hasta el 2005 se observa un ligero aunque progresivo descenso del número de menores detenidos, que ha pasado de 27.117 casos a 22.573 respectivamente. La franja de edad con más detenciones continúa siendo la de 16-17 años, un 62% del total.

Los detenidos son en su mayoría chicos (un 88%), de nacionalidad española (73%) y con bajos niveles educativos (casi un 30% no cuenta con estudios primarios).

Entre los principales motivos de detención en el año 2005 se encuentra el robo con fuerza en las cosas, el robo con violencia-intimidación, la sustracción de vehículos y los hurtos.

FIGURA 19. EVOLUCIÓN DEL NÚMERO DE POBLACIÓN MENOR DE EDAD DETENIDA POR GRUPOS DE EDAD. ESPAÑA, 2000-2005.

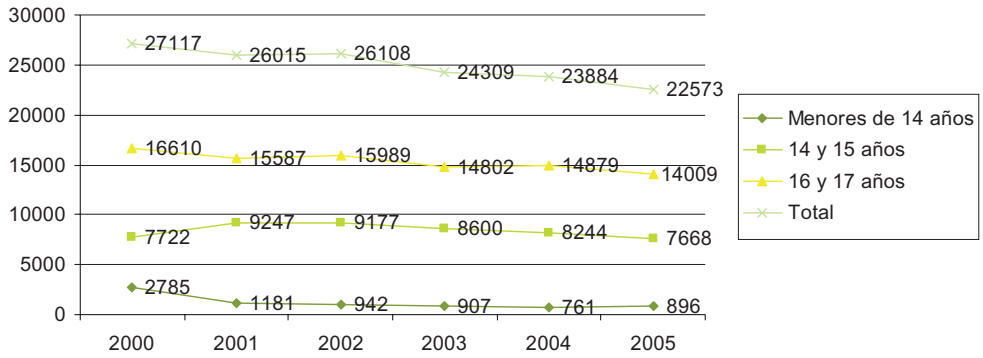

Fuente: Elaboración CIIMU a partir de los Anuarios Estadísticos 2000-2005 de la Secretaría de Estado y Seguridad. Ministerio del Interior.

FIGURA 20. POBLACIÓN MENOR DE EDAD DETENIDA POR SEXO. ESPAÑA, 2005.

FIGURA 20.

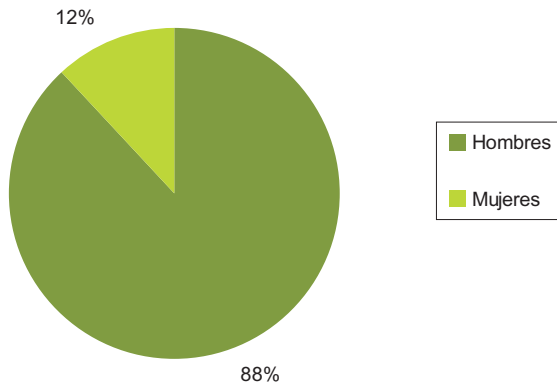

Fuente: Elaboración CIIMU a partir del Anuario Estadístico 2005 de la Secretaría de Estado y Seguridad. Ministerio del Interior.

FIGURA 21. MENORES DETENIDOS POR MOTIVOS DE DETENCIÓN. ESPAÑA, 2005.

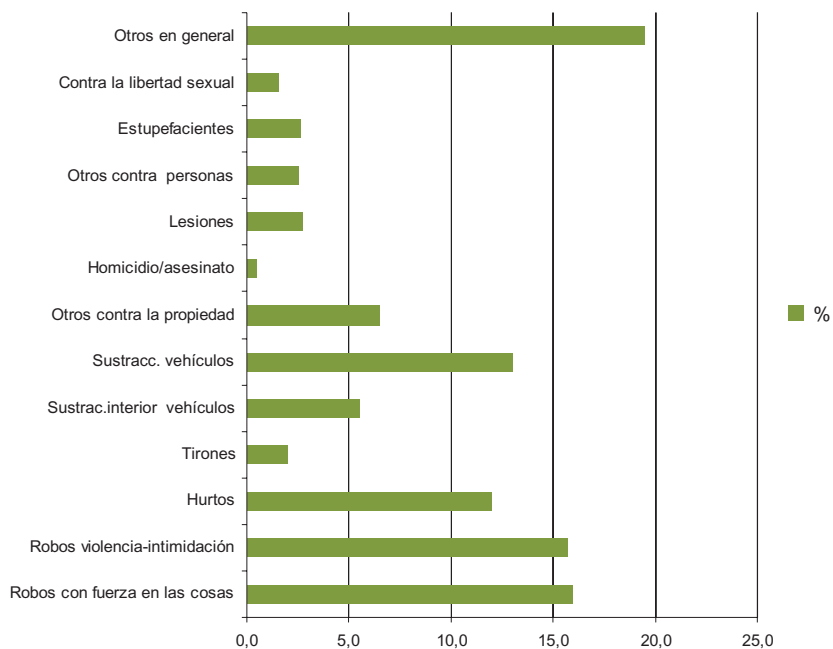

Fuente: Elaboración CIIMU a partir del Anuario Estadístico 2005 de la Secretaría de Estado y Seguridad. Ministerio del Interior.

FIGURA 22. MENORES DETENIDOS POR NACIONALIDAD. ESPAÑA, 2005.

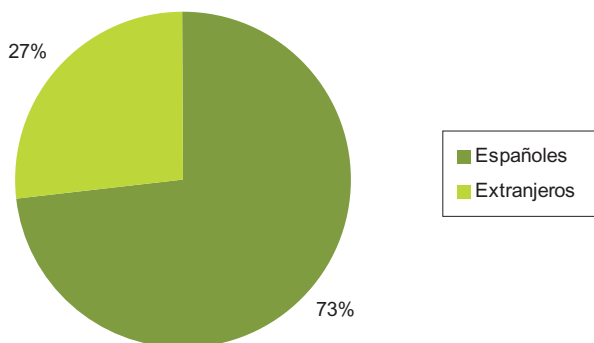

Fuente: Elaboración CIIMU a partir del Anuario Estadístico 2005 de la Secretaría de Estado y Seguridad. Ministerio del Interior.

TABLA 14. NIVEL EDUCATIVO DE LOS MENORES DETENIDOS. ESPAÑA, 2005.

Nivel Educativo	menores 18
Analfabeto	421
Lee y escribe	6.315
Primaria	3.221
Secundaria	1.643
Formación Profesional	109
Bachillerato	100
Diplomado	3
Superior	3
Se desconoce	10.758
Total	22.573

Fuente: Elaboración CIIMU a partir del Anuario Estadístico 2005 de la Secretaría de Estado y Seguridad. Ministerio del Interior.

Se mantiene el aumento de la tasa de medidas notificadas

Las medidas notificadas de menores en justicia juvenil no han variado sustancialmente desde el año anterior en cuanto a números absolutos (de 22.254 medidas notificadas en 2004 se ha pasado a 21.121 en 2005), pero si se mantiene el incremento progresivo de los últimos años si nos fijamos en la tasa, que pasa de 642,5 a 703,8 menores por cada 100.000. La principal medida impuesta a los menores infractores en 2005 es la libertad vigilada, seguida de las prestaciones en beneficio de la comunidad y el internamiento en régimen semiabierto.

TABLA 15. NÚMERO DE MEDIDAS NOTIFICADAS DE MENORES EN JUSTICIA JUVENIL. ESPAÑA Y COMUNIDADES AUTÓNOMAS. AÑOS 2001-2005.

Comunidades	2001		2002		2003		2004		2005	
	N	tasa	N	tasa	N	tasa	N	tasa	N	tasa
Andalucía	1.674	196,3	2.727	324,4	—	—	5.609	694,3	1.258	158,59
Aragón	325	310,7	457	443,1	—	—	—	—	772	801,68
Asturias	216	227,9	446	488,4	767	887,6	592	723,3	436	561,8
Baleares	163	198,3	353	413,3	779	909,8	788	919,2	873	1016,3
Canarias	296	158,2	533	273,6	1.029	535	1.057	556,8	1.611	859,7
Cantabria	100	191,1	188	370,1	177	363,9	156	334,4	154	343,5
C. La Mancha	419	233,1	386	215,4	—	—	—	—	653	370,2
C. León	524	231,6	962	435,3	911	427,9	1.042	507,6	1.156	583,6
Cataluña	1.394	241,1	3.326	581,5	3.889	693,6	4.336	786,4	4.275	786,5
C. Valenciana	643	153,5	1.704	410,5	3.084	752,6	3.615	892,8	4.047	1010,5
Extremadura	149	128,6	290	253,2	630	558,5	582	524,3	538	493,1
Galicia	312	119	534	209,9	714	294,4	779	336,3	851	383,8
Madrid	330	62,5	678	129,8	1.161	226,8	1.963	390,8	3.092	625,8
Murcia	166	122,3	309	230	—	—	—	—	969	752,9
Navarra	53	107,1	92	189	189	399,1	195	421,8	114	251,6
País Vasco	411	227,1	582	331,1	736	441,2	978	614,8	993	651,6
La Rioja	42	166,7	146	585,6	139	568,3	179	743,6	251	1058,6
Ceuta	67	764,8	192	2.232,60	322	3.885,10	291	3.614	257	3.237
Melilla	123	1.445	92	1.100,90	74	914,7	92	1.169	79	1.027
Total	7.407	181	13.997	346	14.601	537	22.254	642,5	21.121	703,8

Nota: Hay que tener en cuenta que dos o más medidas pueden afectar a un mismo menor, por lo que se hace difícil conocer la incidencia exacta de la delincuencia entre el conjunto de la población menor.

Tasa calculada por cada 100.000 menores.

Fuente: Elaboración CIIMU con datos del Boletín de Estadística Básica de Medidas Impuestas a Menores Infractores, 2005. Ministerio de Trabajo y Asuntos Sociales.

TABLA 16. NÚMERO DE MEDIDAS NOTIFICADAS DE MENORES EN JUSTICIA JUVENIL POR SEXO Y TIPOLOGÍA. ESPAÑA, 2005.

Tipología de Medida	Total 2005			Tasas por 100.000 menores
	chicos	chicas	total	
Internamiento en régimen cerrado	1.327	67	1.394	19,8
Internamiento en régimen semiabierto	3042	277	3319	11
Internamiento en régimen abierto	109	19	128	5,7
Internamiento terapéutico	285	32	317	8,9
Tratamiento ambulatorio	290	45	335	6,4
Asistencia a centro de día	94	23	117	4,1
Permanencia de fin de semana	1.315	166	1.481	7,9
Libertad vigilada	7.599	879	8.478	8,6
Convivencia con otra persona , familia o grupo educativo	578	99	677	5,8
Prestaciones en beneficio de la comunidad	4.348	727	5.075	6
Realización de tareas socioeducativas	937	121	1.058	7,7
TOTAL	18.739	2.382	21.121	7,9

Tasas por cada 100.000 menores de 14 a 21 años, calculadas a partir de la proyección del INE para 2005 (Censo de Población de 2001) y restringidas al conjunto de Comunidades Autónomas de las que disponemos de datos.

Se incluyen las medidas previstas en el artículo 7 (LRPM), excepto las amonestaciones e inhabilitaciones, ya que la mayoría de las CCAA no proporcionan estos datos.

Fuente: Elaboración CIIMU con datos del Boletín de Estadística Básica de Medidas Impuestas a Menores Infractores, 2005. Ministerio de Trabajo y Asuntos Sociales.

FIGURA 23. PORCENTAJE DE MEDIDAS APLICADAS A LOS MENORES INFRACTORES. ESPAÑA, 2005.

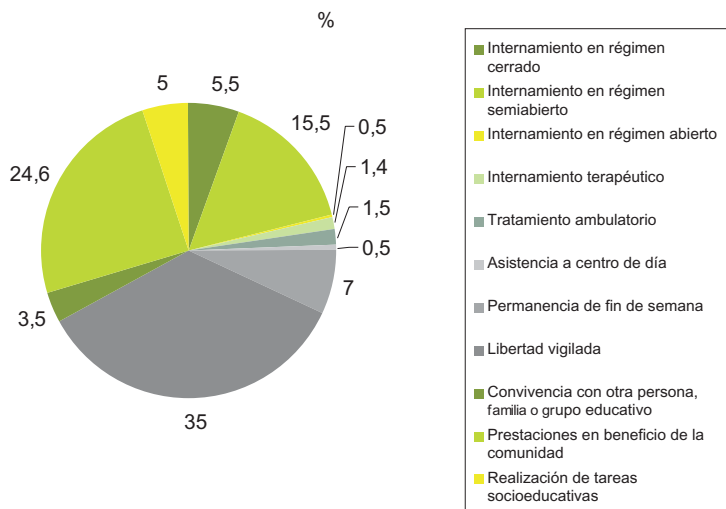

Fuente: Elaboración CIIMU con datos del Boletín de Estadística Básica de Medidas Impuestas a Menores Infractores, 2005. Ministerio de Trabajo y Asuntos Sociales.

TABLAS Y FIGURAS

TABLAS:

- Tabla 1. Expedientes de atención social primaria en los que algún miembro de la unidad familiar es menor de 18 años. España, 2004.
- Tabla 2. Valoración de las situaciones de necesidad que se presentan en las intervenciones de atención social primaria donde alguno de los usuarios es un menor. España, 2004.
- Tabla 3. Tutelas ex-lege: altas periodo 1997-2005 por CCAA.
- Tabla 4. Tutelas ex-lege: altas y totales año 2005 por CCAA.
- Tabla 5. Acogimiento residencial. Altas y totales año 2005 por CCAA.
- Tabla 6: Riesgo percibido asociado al consumo de sustancias psicoactivas por tipo de conducta y sexo (%). España 1994, 1996, 1998, 2000, 2002, 2004.
- Tabla 7. Acogimiento familiar administrativo. Altas y totales 2005 por CCAA.
- Tabla 8. Acogimiento familiar administrativo. Altas 2005 por sexo y edad. Algunas CCAA.
- Tabla 9. Acogimiento familiar judicial. Altas 2005, algunas CCAA.
- Tabla 10. Adopciones nacionales por CCAA, 2001-2005.
- Tabla 11. Autos de adopción año 2005. Algunas CCAA.
- Tabla 12. Adopciones internacionales por áreas y principales países, 2001-2005.
- Tabla 13. Evolución de la población menor víctima de violencia en el ámbito familiar. España, 2000-2006.
- Tabla 14. Nivel educativo de los menores detenidos. España, 2005.
- Tabla 15. Número de medidas notificadas de menores en justicia juvenil. España y comunidades autónomas. Años 2001-2005.
- Tabla 16. Número de medidas notificadas de menores en justicia juvenil por sexo y tipología. España, 2005.

FIGURAS:

- Figura 1. Población infantil en acogimiento residencial. Altas 2005 por sexo. Algunas CCAA.
- Figura 2. Población infantil en acogimiento residencial por grupos de edad. Altas 2005, algunas CCAA.
- Figura 3. Población infantil en acogimiento residencial por nacionalidad. Altas 2005, algunas CCAA.

- Figura 4. Población infantil en acogimiento familiar administrativo por sexo. Altas 2005, algunas CCAA.
- Figura 5. Población infantil en acogimiento familiar administrativo por edad. Altas 2005, algunas CCAA.
- Figura 6. Población infantil en acogimiento familiar administrativo por nacionalidad. Altas 2005, algunas CCAA.
- Figura 7. Acogimiento familiar administrativo por familia de acogimiento. Altas 2005. Algunas CCAA.
- Figura 8. Población infantil en acogimiento familiar judicial por sexo. Altas 2005, algunas CCAA.
- Figura 9. Población infantil en acogimiento familiar judicial por edad. Altas 2005, algunas CCAA.
- Figura 10. Población infantil en acogimiento familiar judicial por nacionalidad. Altas 2005, algunas CCAA.
- Figura 11. Acogimiento familiar judicial por familia de acogimiento. Altas 2005. Algunas CCAA.
- Figura 12. Autos de adopción por sexo. Algunas CCAA, 2005.
- Figura 13. Autos de adopción por edad. Algunas CCAA, 2005.
- Figura 14. Autos de adopción por nacionalidad. Algunas CCAA, 2005.
- Figura 15. Número de menores maltratados en el ámbito familiar por grupos de edad. España, 2005 y 2006.
- Figura 16. Población infantil víctima por tipología de delito y grupos de edad. España, 2004-2006.
- Figura 17. Población infantil víctima de delitos contra la libertad sexual por tipología de delito. España, años 2000, 2003 y 2006.
- Figura 18. Población infantil víctima de delitos contra la libertad sexual por sexo. España, 2006.
- Figura 19. Evolución del número de población menor de edad detenida por grupos de edad. España, 2000-2005.
- Figura 20. Población menor de edad detenida por sexo. España, 2005.
- Figura 21. Menores detenidos por motivos de detención. España, 2005.
- Figura 22. Menores detenidos por nacionalidad. España, 2005.
- Figura 23. Porcentaje de medidas aplicadas a los menores infractores. España, 2005.

Pobreza infantil

TASAS DE RIESGO DE POBREZA DE LA POBLACIÓN DE 0-15 AÑOS

Los menores están expuestos a uno de los riesgos de pobreza más elevados respecto a otros grupos de edad

Los datos nos muestran que en España, igual que pasa en la mayoría de los países europeos, la tasa de riesgo de pobreza de la población de 0-15 años es muy superior a los demás grupos de edad, con excepción de los que tienen 65 o más años, que incluso superan a los más jóvenes.

Las tasas de pobreza españolas son superiores a las medias europeas en los distintos grupos de edad, siendo la diferencia más acusada en el grupo de 0-15 años. Además, cabe comentar que en los últimos diez años no se ha logrado disminuir el riesgo de pobreza en España y apenas en Europa, de hecho, las tasa españolas de 2005 son prácticamente las mismas que las de 1995.

TABLA 1. TASA DE RIESGO DE POBREZA POR SEXO Y GRUPOS DE EDAD. ESPAÑA. 2004 Y 2005.

%	2004			2005		
	Hombres	Mujeres	Total	Hombres	Mujeres	Total
0-15 años	25,7	22,7	24,3	24,5	23,9	24,2
16-24 años	17,8	20,5	19,1	17,5	19,4	18,4
25-49 años	14,9	16,4	15,6	14,8	16,7	15,7
50-64 años	16,3	16,8	16,6	16,2	17,2	16,7
65 y más años	26,7	31,8	29,6	26,4	31,6	29,4
Total	19	20,8	19,9	18,6	20,9	19,8

Nota: Se consideran pobres aquéllos cuyos ingresos por unidad de consumo del hogar estén por debajo del umbral de pobreza (60% de la mediana de los ingresos).

Fuente: Elaboración CIIMU a partir de los datos del Instituto Nacional de Estadística, INE Encuesta de Condiciones de Vida 2004 y 2005.

FIGURA 1. PERSONAS POR DEBAJO DEL UMBRAL DE POBREZA POR EDAD (%). ESPAÑA. 2005.

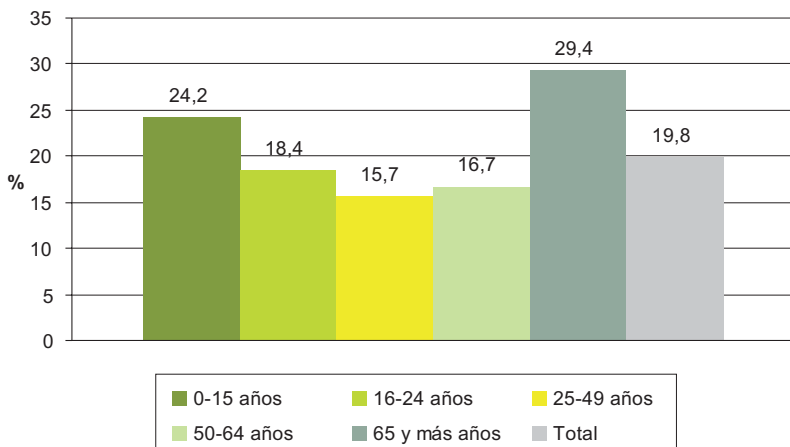

Nota: Se consideran pobres aquellos cuyos ingresos por unidad de consumo del hogar estén por debajo del umbral de pobreza (60% de la mediana de los ingresos).

Fuente: Elaboración CIIMU a partir de los datos del Instituto Nacional de Estadística, INE Encuesta de Condiciones de Vida 2005.

TABLA 2. TASA DE RIESGO DE POBREZA POR GRUPOS DE EDAD. ESPAÑA, UE-25 Y UE-15. 1995-2005.

		1995	1996	1997	1998	1999	2000	2001	2002	2003	2004	2005
España	0-15 años	24	23	26	24	25	25	26	21(b)	19	24(b)	24
	16 años y más	18	17	19	17	18	17	18	19(b)	19	19(b)	19
	Total	19	18	20	18	19	18	19	19(b)	19	20(b)	20
UE-25 (a)	0-15 años	-	-	-	19	19	20	20	-	19	20	-
	16 años y más	-	-	-	15	15	-	14	-	14	16	-
	Total	-	-	-	15	16	16	16	-	15	16 (a)	16 (a)
UE-15 (a)	0-15 años	21	19	19	19	19	20	20	-	19	20	-
	16 años y más	17	16	15	15	15	14	14	-	15	16	-
	Total	17	16	16	15	16	15	15	-	15	17 (a)	16 (a)

(a): Valor estimado.

(b): Ruptura de la serie.

Nota: Se consideran pobres aquellos cuyos ingresos por unidad de consumo del hogar estén por debajo del umbral de pobreza (60% de la mediana de los ingresos).

Fuente: Elaboración CIIMU a partir de datos de Eurostat (Panel de Hogares de la Unión Europea y Encuesta de Condiciones de Vida 2004).

Las familias monoparentales y las numerosas son las que tienen un riesgo de pobreza más elevado

Las familias monoparentales son las más propensas a sufrir pobreza, junto con las familias con dos adultos y 3 o más hijos a cargo. En estas dos categorías la tasa de riesgo de pobreza se sitúa prácticamente siempre por encima del 30% y a pesar de las fluctuaciones no puede apreciarse ninguna tendencia a la baja.

TABLA 3. TASA DE RIESGO DE POBREZA POR TIPO DE HOGAR CON HIJOS A CARGO. ESPAÑA Y UE-15. 1995-2005.

	1995	1996	1997	1998	1999	2000	2001	2002	2003	2004	2005	
España (**)	1 adulto con al menos 1 hijo dependiente a cargo	37	32	29	38	53	57	42	32	24	40	37
	2 adultos con 1 hijo dependiente a cargo	14	14	15	15	15	16	18	12	12	14	14
	2 adultos con 2 hijos dependientes a cargo	17	17	21	19	20	20	23	19	14	24	23
	2 adultos con 3 o más hijos dependientes a cargo	31	34	31	30	32	35	34	38	35	39	36
	3 adultos o más con hijos dependientes a cargo	24	21	26	22	21	18	18	20	22	-	18
	Hogares con hijos dependientes a cargo	22	21	24	21	22	21	22	19	18	23	21
Hogares sin hijos dependientes a cargo	14	13	14	13	14	14	15	19	19	19	18	
UE-15 (*)	1 adulto con al menos 1 hijo dependiente a cargo	41	37	37	39	38	40	32	36	36	34	32
	2 adultos con 1 hijo dependiente a cargo	11	11	10	11	11	10	11	10	10	13	11
	2 adultos con 2 hijos dependientes a cargo	13	13	12	12	12	13	14	12	11	14	13
	2 adultos con 3 o más hijos dependientes a cargo	28	26	26	25	26	26	27	24	22	26	25
	3 adultos o más con hijos dependientes a cargo	20	20	17	17	18	17	17	-	-	-	14
	Hogares con hijos dependientes a cargo	19	18	17	17	17	17	18	16	16	18	16
Hogares sin hijos dependientes a cargo	15	15	14	14	13	13	14	14	14	15	16	

(*): Valores estimados de 1995-2000 y 2005.

(**): Ruptura de serie en los años 2002 y 2004.

Nota: Se consideran pobres aquellos cuyos ingresos por unidad de consumo del hogar estén por debajo del umbral de pobreza (60% de la mediana de los ingresos).

Fuente: Elaboración CIIMU a partir de datos de Eurostat (Panel de Hogares de la Unión Europea y Encuesta de Condiciones de Vida 2004).

FIGURA 2. TASA DE RIESGO DE POBREZA POR TIPO DE HOGAR CON HIJOS A CARGO. ESPAÑA Y UE-15. 2005.

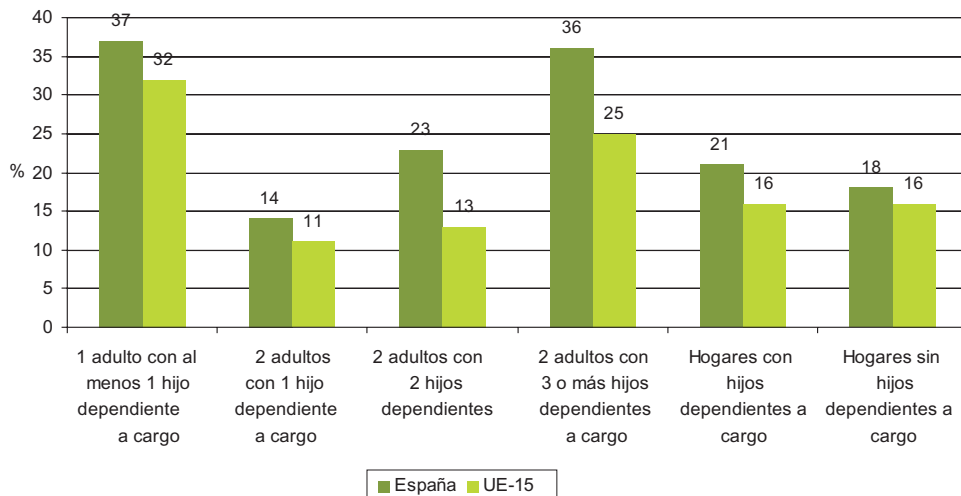

Nota: Se consideran pobres aquéllos cuyos ingresos por unidad de consumo del hogar estén por debajo del umbral de pobreza (60% de la mediana de los ingresos).

Fuente: Elaboración propia a partir de datos de Eurostat (Encuesta de Condiciones de Vida 2004).

También son los menores los que más sufren la pobreza persistente, sin que se mejoren las cifras con el paso de los años

Al igual que la tasa de riesgo de pobreza, la tasa de riesgo de pobreza persistente, que indica aquellas personas que han estado por debajo del umbral de pobreza el año del dato y por lo menos dos de los tres anteriores, es sensiblemente superior entre la población de 0-15 años que entre el conjunto de población. Otra vez se trata de una cifra que no se consigue mejorar, ya que año tras año el porcentaje de personas en riesgo de pobreza persistente se mantiene. España se encuentra alrededor de 5 puntos por encima de la media europea.

FIGURA 3. TASA DE RIESGO DE POBREZA Y TASA DE RIESGO DE POBREZA PERSISTENTE DE LA POBLACIÓN 0-15 AÑOS. ESPAÑA. 1997-2001.

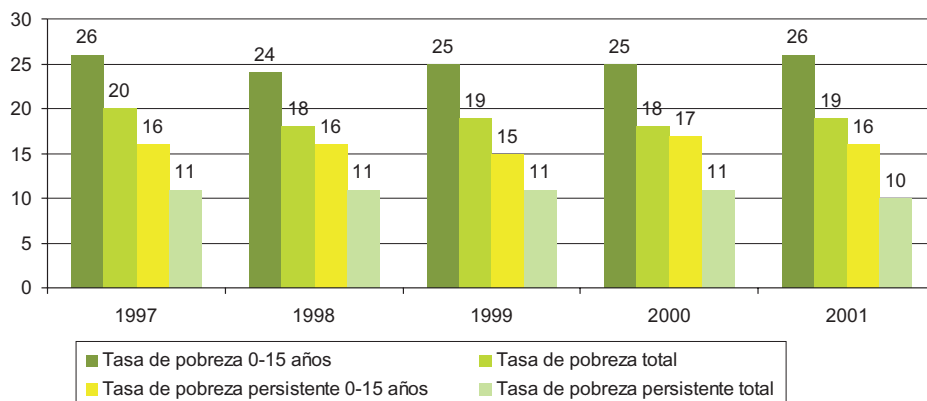

Nota 1: Se consideran pobres aquéllos cuyos ingresos por unidad de consumo del hogar estén por debajo del umbral de pobreza (60% de la mediana de los ingresos).

Nota 2: Una persona es considerada pobre persistente cuando esté por debajo del umbral de pobreza el último año y al menos dos años de los tres anteriores. (Umbral de pobreza: 60% de la mediana de los ingresos equivalentes).

Fuente: Elaboración CIIMU a partir de datos de Eurostat (Panel de Hogares de la Unión Europea).

FIGURA 4. TASA DE RIESGO DE POBREZA PERSISTENTE EN POBLACIÓN DE 0-15 AÑOS. ESPAÑA Y UE-15. 1997-2001.

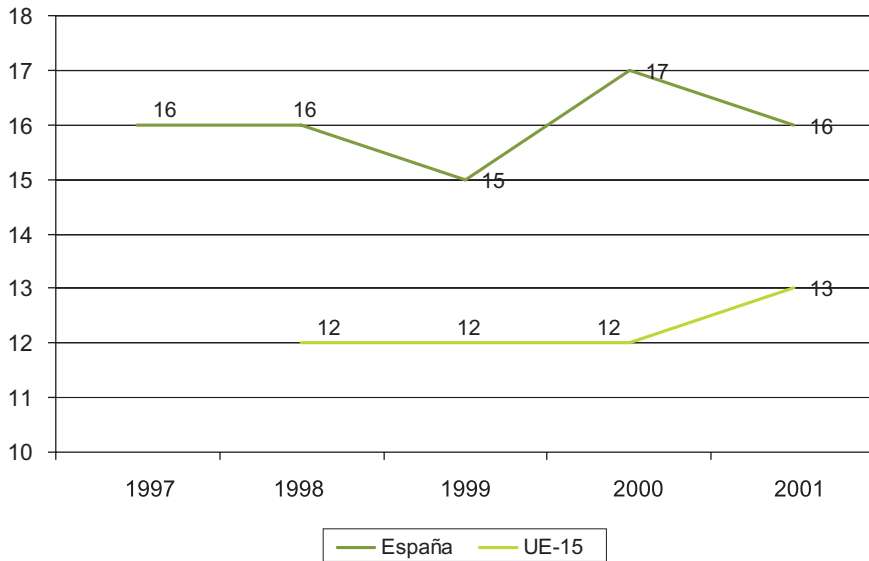

Nota: Una persona es considerada pobre persistente cuando esté por debajo del umbral de pobreza el último año y al menos dos años de los tres anteriores. (Umbral de pobreza: 60% de la mediana de los ingresos equivalentes).

(a): Valor estimado.

Fuente: Elaboración CIIMU a partir de datos de Eurostat (Panel de Hogares de la Unión Europea).

Cada vez más familias renuncian a determinados bienes de equipamiento porque no pueden permitírselo económicamente

Los bienes de equipamiento no disponibles en un hogar por problemas económicos son otro de los indicadores que pueden ayudarnos a comprender el nivel de privación de las familias. En este caso cabe volver a destacar las altas tasas de privación por falta de recursos en las familias con hijos, tanto en el caso de las monoparentales como en las parejas.

Además debemos observar que ésta es una tendencia creciente, de forma que cada vez son más las familias con hijos que no pueden permitirse tener un automóvil o un ordenador personal.

TABLA 4. HOGARES POR TIPO DE HOGAR, DETERMINADOS BIENES DE EQUIPAMIENTO QUE NO DISPONEN Y SI PUEDEN PERMITÍRSELO O NO (%). ESPAÑA. 2001 Y 2005.

%	Automóvil				Ordenador personal			
	No pueden permitírselo		Otros motivos		No pueden permitírselo		Otros motivos	
	2001	2005	2001	2005	2001	2005	2001	2005
Unipersonal	25,6	11,6	74,4	88,4	30,1	10,4	69,9	89,6
Monoparental	41,4	52,4	58,6	47,6	46,8	62,5	53,2	37,5
Pareja sin hijos	27,2	16	72,8	84	26,1	11	73,9	89
Pareja con hijos	42,2	67,6	57,8	32,4	40,2	45,5	59,8	54,5
Otros hogares	*38,6	50,2	61,4	49,8	34,1	46,9	65,9	53,1
Total hogares	31,3	23,1	68,7	76,9	34,4	20,8	65,6	79,2

Nota: El asterisco (*) indica que en la casilla correspondiente el número de observaciones muestrales está comprendido entre 20 y 49, por lo que esa cifra es poco fiable y hay que interpretarla con cautela.

Fuente: Elaboración CIIMU a partir de los datos del Instituto Nacional de Estadística (Panel de Hogares de la Unión Europea 2001 y Encuesta de Condiciones de Vida 2005).

ÍNDICE DE TABLAS Y FIGURAS

TABLAS:

- Tabla 1. Tasa de riesgo de pobreza por sexo y grupos de edad. España. 2004 y 2005.
- Tabla 2. Tasa de riesgo de pobreza por grupos de edad. España, UE-25 y UE-15. 1995-2005.
- Tabla 3. Tasa de riesgo de pobreza por tipo de hogar con hijos a cargo. España y UE-15. 1995-2005.
- Tabla 4. Hogares por tipo de hogar, determinados bienes de equipamiento que no disponen y si pueden permitírselo o no (%). España. 2001 y 2005.

FIGURAS:

- Figura 1. Personas por debajo del umbral de pobreza por edad (%). España. 2005.
- Figura 2. Tasa de riesgo de pobreza por tipo de hogar con hijos a cargo. España y UE-15. 2005.
- Figura 3. Tasa de riesgo de pobreza y tasa de riesgo de pobreza persistente de la población 0-15 años. España. 1997-2001.
- Figura 4. Tasa de riesgo de pobreza persistente en población de 0-15 años. España y UE-15. 1997-2001.

Infancia e inmigración

POBLACIÓN EXTRANJERA INFANTIL Y JUVENIL DE 0 A 19 AÑOS¹

La presencia de la población extranjera infantil y juvenil ha crecido espectacularmente en los últimos años, paralelamente a la intensificación de los flujos migratorios hacia España

La población residente en España alcanzó los 44.708.964 de personas a 1 de enero de 2006² y el número de extranjeros se situó en 4.144.166, lo que supone el 9,3% del total de empadronados (casi un punto superior al porcentaje del año anterior, que fue de un 8,5%).

A partir de los datos de la explotación estadística del Padrón 2006, y con referencia a la población de 0-19 años, observamos que Cataluña es la comunidad autónoma que cuantifica el contingente más numeroso de nacionalidad extranjera, contando con cerca de 190.000 empadronados, seguida de la Comunidad de Madrid, con cerca de 160.000 residentes extranjeros, y la Comunidad Valenciana, con unos 114.000.

El crecimiento en estos territorios con respecto a los datos del Censo 2001 ha sido realmente notable y rápido. En otras áreas como la Región de Murcia y Baleares también se da un incremento significativo, con cifras al entorno de los 30.000 y 40.000 niños y jóvenes de nacionalidad extranjera.

Las comunidades autónomas con un mayor peso de la población extranjera con respecto al total de la franja de edad 0-19 años son, en 2006: las Islas Baleares,

¹ La explotación de los ficheros del Padrón Municipal 2006 disponible en la web del INE sólo ofrece datos sobre grupos de edad quinquenales para la población de nacionalidad extranjera, por que no ha sido posible desagregar la población menor de 0 a 17 años, y debemos trabajar con el grupo de 0 a 19.

² INE (2007).

con casi un 15%; Cataluña, 13,9%; La Rioja, 13,6%; y la Comunidad de Madrid, 13,5%. Otras comunidades que también superan el 10% corresponden a la Comunidad Valenciana, la Región de Murcia, la Comunidad Foral de Navarra, y Aragón.

TABLA 1. POBLACIÓN EXTRANJERA DE 0-19 AÑOS SOBRE EL TOTAL DE POBLACIÓN 0-19. ESPAÑA Y CCAA. 2006.

Comunidades Autónomas	Población extranjera		Población española 0-19		Total Población 0-19	
	N	%	N	%	N	%
ANDALUCÍA	86.441	4,82	1.706.992	95,18	1.793.433	100
ARAGÓN	23.050	10,33	200.086	89,67	223.136	100
PRINCIPADO DE ASTURIAS	5.374	3,53	147.058	96,47	152.432	100
BALEARS (ILLES)	30.052	14,86	172.154	85,14	202.206	100
CANARIAS	36.841	8,83	380.233	91,17	417.074	100
CANTABRIA	4.394	4,58	91.610	95,42	96.004	100
CASTILLA Y LEÓN	22.205	5,40	388.640	94,60	410.845	100
CASTILLA-LA MANCHA	28.723	7,07	377.814	92,93	406.537	100
CATALUÑA	188.259	13,88	1.168.295	86,12	1.356.554	100
COMUNIDAD VALENCIANA	114.166	12,09	830.339	87,91	944.505	100
EXTREMADURA	6.290	2,73	223.798	97,27	230.088	100
GALICIA	13.203	2,96	432.093	97,04	445.296	100
COMUNIDAD DE MADRID	157.492	13,52	1.006.975	86,48	1.164.467	100
REGIÓN DE MURCIA	37.096	11,80	277.392	88,20	314.488	100
NAVARRA (C. FORAL DE)	12.090	10,57	102.258	89,43	114.348	100
PAIS VASCO	16.393	4,63	337.577	95,37	353.970	100
LA RIOJA	7.507	13,57	47.816	86,43	55.323	100
Ceuta	419	2,04	20.163	97,96	20.582	100
Melilla	836	4,32	18.515	95,68	19.351	100
Total	790.831	9,07	7.929.808	90,93	8.720.639	100

Las comunidades autónomas con un mayor peso de la población extranjera con respecto al total de la franja de edad 0-19 años son, en 2006: las Islas Baleares, con casi un 15%; Cataluña, 13,9%; La Rioja, 13,6%; y la Comunidad de Madrid, 13,5%. Otras comunidades que también superan el 10% corresponden a la Comunidad Valenciana, la Región de Murcia, la Comunidad Foral de Navarra, y Aragón.

FIGURA 1. POBLACIÓN EXTRANJERA DE 0-19 AÑOS SOBRE EL TOTAL DE POBLACIÓN 0-19. PORCENTAJES. COMUNIDADES AUTÓNOMAS. 2006.

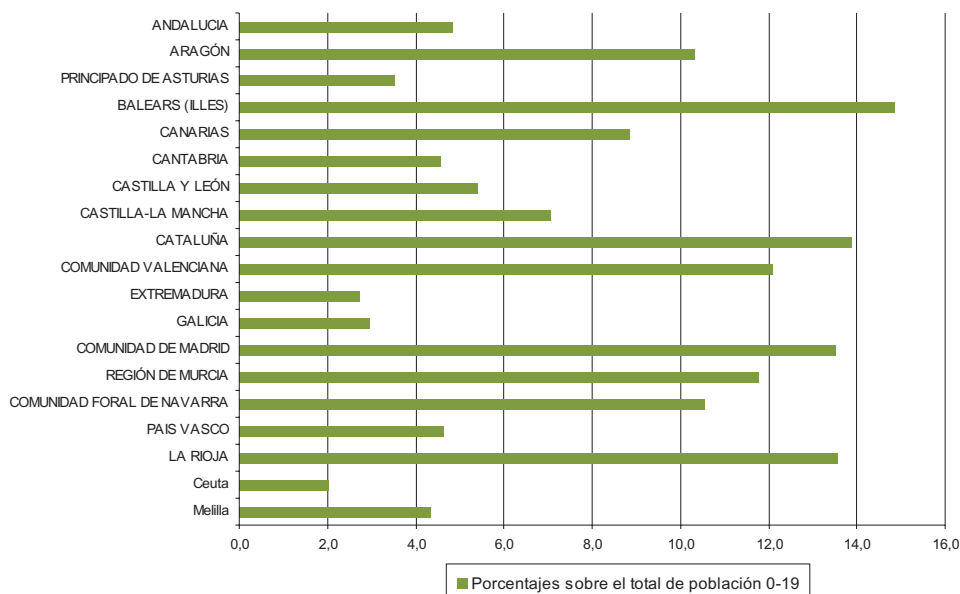

Fuente: Elaboración CIIMU a partir del fichero de Explotación Estadística del Padrón 2006, INE.

Se acentúa la diversificación de orígenes registrada entre la población infantil y juvenil extranjera

Por grandes áreas de origen, el resumen de datos nos indica que, si bien la inmigración latinoamericana ha ido creciendo de manera ininterrumpida, constituyendo América del sur la zona con mayor presencia de población 0-19 años (llegando casi a 1.350.000), y si bien el Magreb se mantiene como uno de los principales orígenes (más de 614.000) de la población infantil y juvenil de nacionalidad extranjera, ha crecido de forma notoria la población procedente de la Europa no comunitaria (básicamente Europa del Este, con unos 690.000 efectivos), y de Asia (que, contemplada como continente, suma unos 218.000 efectivos entre 0 y 19 años).

Por cifras relativas, el continente que presenta un mayor porcentaje de población 0-19 sobre el total de nacionalidad extranjera del mismo origen geográfico es África, con un 22,6%, seguida de América, con un 20,9%, y de Asia, 19,5%.

TABLA 2. POBLACIÓN EXTRANJERA DE 0-19 AÑOS POR GRUPOS DE EDAD Y GRANDES ÁREAS DE ORIGEN. PORCENTAJES RESPECTO AL TOTAL DE EXTRANJEROS DEL ÁREA. ESPAÑA. 2006.

	0 a 4 años	%	5 a 9 años	%	10 a 14 años	%	15 a 19 años	%	Total 0 a 19	%	Total extranjeros
Europa	56.713	3,5	62.879	3,9	61.943	3,8	69.115	4,3	250.661	15,6	1.609.856
Unión Europea (25)	26.368	2,9	34.541	3,8	33.940	3,7	29.634	3,2	124.493	13,5	918.886
Europa No Comunitaria	30.345	4,4	28.338	4,1	28.003	4,1	39.481	5,7	126.180	18,3	690.970
Resto Europa	0	0,0	2	2,4	5	6,0	5	6,0	20	24,6	83
África	60.721	7,7	39.570	5,0	32.981	4,2	44.122	5,6	177.411	22,6	785.279
Magreb	50.441	8,2	33.711	5,5	28.415	4,6	37.715	6,1	150.300	24,5	614.436
África subsahariana	10.029	6,0	5.702	3,4	4.427	2,7	6.235	3,8	26.405	15,9	165.870
Resto África	251	5,0	157	3,2	139	2,8	172	3,5	730	14,7	4.973
América	54.745	3,6	85.067	5,6	92.546	6,1	87.433	5,7	319.806	20,9	1.528.077
América Central	3.776	3,0	4.553	3,6	6.837	5,4	10.074	7,9	25.252	19,9	126.966
América del Norte	1.953	3,8	2.034	4,0	1.975	3,9	1.909	3,7	7.883	15,4	51.149
América del Sur	49.016	3,6	78.480	5,8	83.734	6,2	75.450	5,6	286.696	21,2	1.349.962
Asia	12.811	5,9	8.212	3,8	9.246	4,2	12.128	5,6	42.411	19,5	217.918
Oceanía	91	3,9	74	3,1	75	3,2	70	3,0	320	13,5	2.363
Apátridas	195	29,0	35	5,2	26	3,9	33	4,9	327	48,6	673
Total	185.276	4,5	195.837	4,7	196.817	4,7	212.901	5,1	790.845	19,1	4.144.166

Fuente: Elaboración CIIMU a partir del fichero de Explotación Estadística del Padrón 2006, INE.

Si analizamos la distribución poblacional según el poder adquisitivo de las áreas de origen, observamos como, a excepción de la zona de Europa del Oeste comunitaria (de los 15), que ocupa la cuarta posición, siguen siendo líderes del ranking las áreas de países con bajo poder adquisitivo: en primer lugar, los de América del sur (países andinos en su mayoría); en segundo lugar, los del Norte de África, y por último, los países de la antigua Europa del Este, que han sido de los que más han crecido en población infantil y juvenil en el último lustro.

Por intervalos de edad, el grupo que reúne a la pequeña infancia de 0-4 años es más numeroso en áreas de origen con bajo poder adquisitivo situadas en los países de África Central (subsahariana), África del Norte, y Asia Oriental. En cambio, en los países de origen de América del Sur con bajo poder adquisitivo predominan los tramos de mayor edad. El equilibrio entre grupos de edad se registra con más frecuencia en el resto de áreas.

FIGURA 2. POBLACIÓN DE 0-19 AÑOS POR GRUPOS DE EDAD Y ÁREA DE ORIGEN (ÁREAS CIIMU CON MAYORES EFECTIVOS). ESPAÑA. 2006

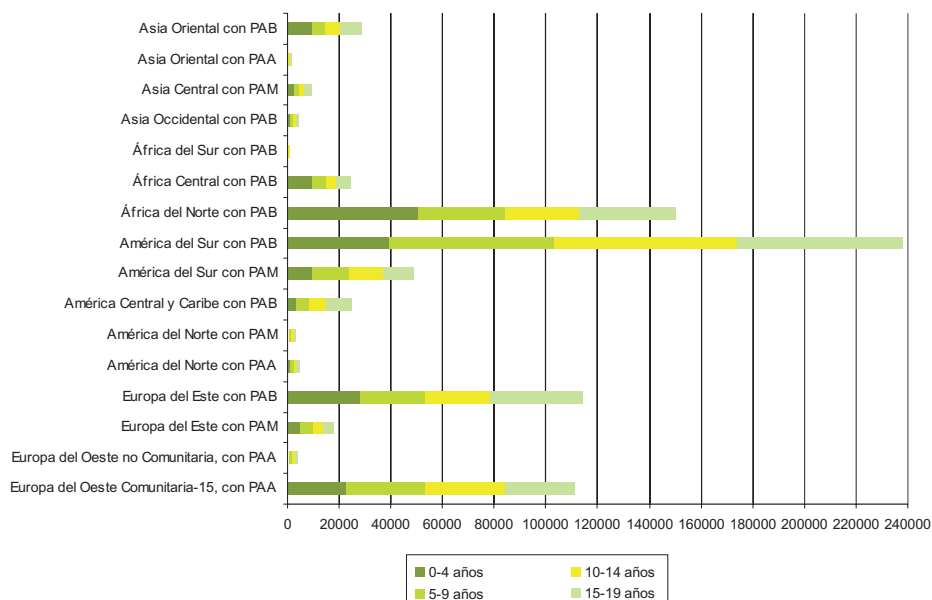

Fuente: Elaboración CIIMU a partir del fichero de Explotación Estadística del Padrón 2006, INE.

ESCOLARIZACIÓN DE LOS MENORES EXTRANJEROS.

El crecimiento anual del alumnado extranjero ha ido en progresión ascendente pronunciada durante el último lustro

Según los Datos Avance del MEC para el curso 2005-2006, el número de alumnos extranjeros es de 529.461, cifra que supone un aumento de más de 100.000 escolares respecto a dos cursos atrás. El peso porcentual se sitúa en el 7,6% del total de alumnado en España en enseñanzas no universitarias.

Así, el crecimiento del alumnado extranjero parece haber coadyuvado en la recuperación de las cifras totales de alumnado, que han experimentado un ligero repunte después de un período de reducción y estancamiento debido en gran medida a las bajas tasas de natalidad características de la población española durante los últimos decenios. Esta tendencia sigue siendo paralela al rejuvenecimiento general de la población con la generalización del asentamiento de familias extranjeras.

FIGURA 3. EVOLUCIÓN DEL ALUMNADO DE NACIONALIDAD EXTRANJERA. ESPAÑA. CURSOS 1999/00 – 2005-2006.

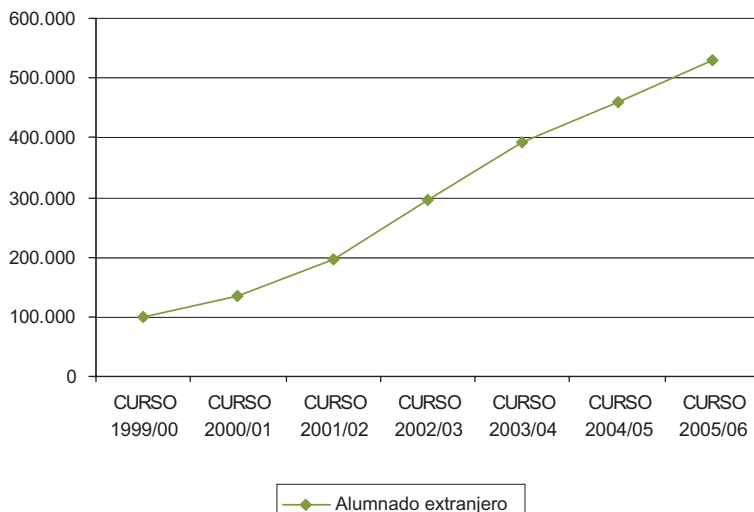

Fuente: Elaboración CIIMU a partir de datos del Ministerio de Educación y Ciencia (MEC).

FIGURA 4. EVOLUCIÓN DEL ALUMNADO TOTAL. ESPAÑA. CURSOS 1999/00 – 2005-2006.

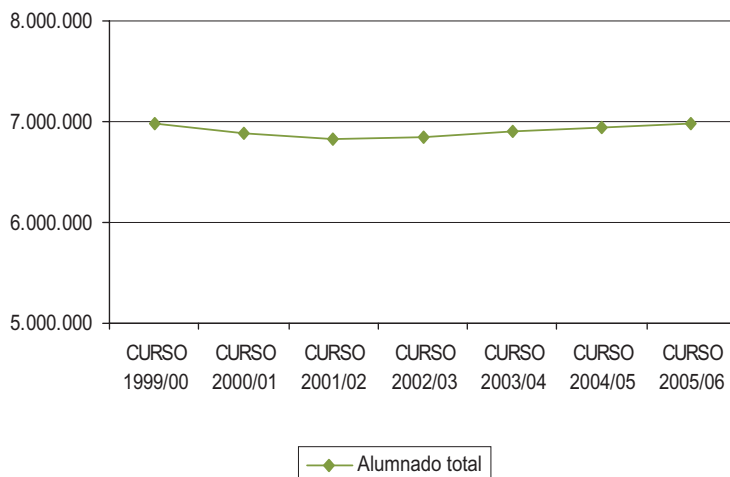

Fuente: Elaboración CIIMU a partir de datos del Ministerio de Educación y Ciencia (MEC).

Las Comunidades Autónomas con un mayor porcentaje de alumnado extranjero sobre el total siguen siendo Madrid y Cataluña, que superan ya el 20% sobre el total de alumnos, seguidas de Andalucía y la Comunidad Valenciana, con el 13,4% y el 11,4% respectivamente. A distancia, otras cifras relativas destacables son las recogidas en las Islas Canarias o la Región de Murcia, rayanas en el 5%.

FIGURA 5. ALUMNADO EXTRANJERO SOBRE EL TOTAL DE ALUMNADO. PORCENTAJES. COMUNIDADES AUTÓNOMAS. CURSO 2005-2006.

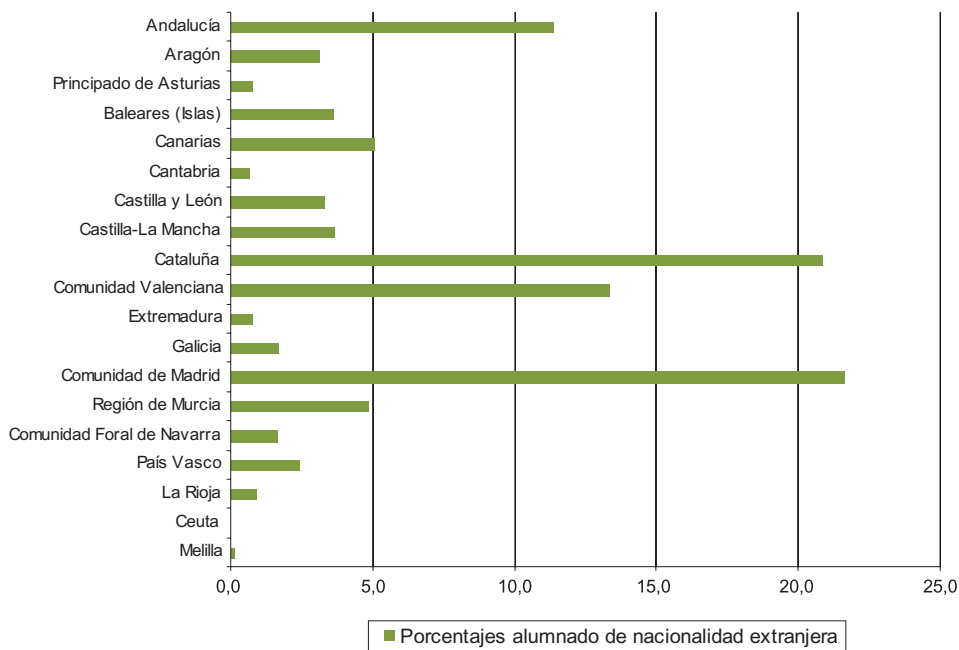

Fuente: Elaboración CIIMU a partir de datos del Ministerio de Educación y Ciencia (MEC).

El alumnado extranjero sigue escolarizado mayoritariamente en los centros públicos

Los Datos Avance del MEC para el curso 2005-2006 señalan que el 81,2% del alumnado extranjero está escolarizado en centros de titularidad pública, frente al 17,9% escolarizado en centros de titularidad privada. Un desequilibrio aún mayor que el registrado para el curso anterior (2004-2005), cuando las proporciones fueron

81,6% frente a 18,4%. Esta distribución desequilibrada se mantiene en todas las etapas educativas de la enseñanza preuniversitaria, siendo especialmente significativa en la Educación Secundaria Obligatoria (ESO).

FIGURA 6. ALUMNADO EXTRANJERO POR TITULARIDAD DEL CENTRO EDUCATIVO. COMUNIDADES AUTÓNOMAS. CURSO 2005-2006.

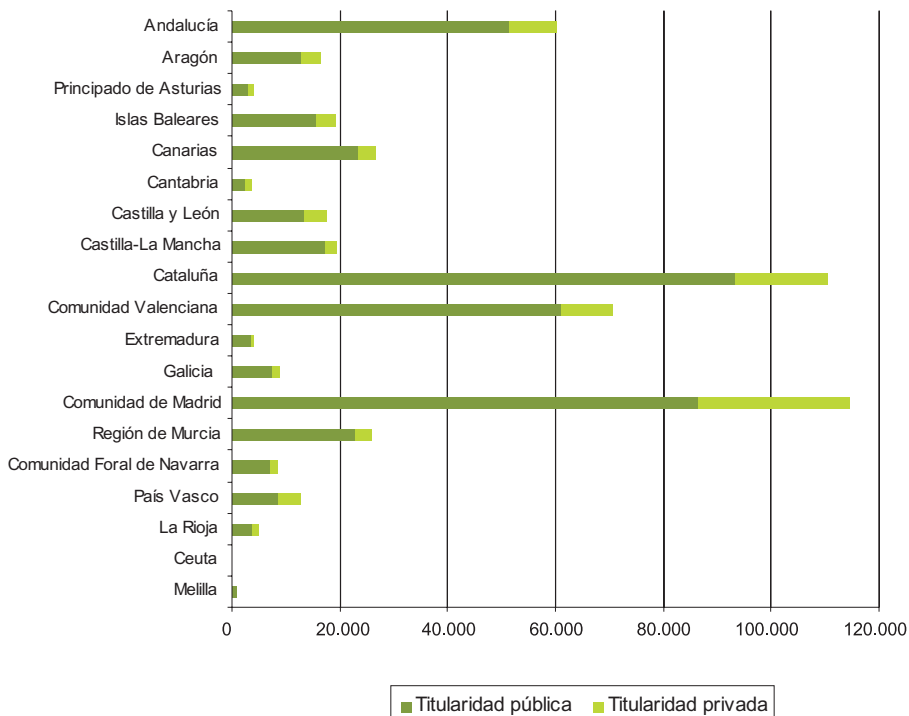

Fuente: Elaboración CIIMU a partir de datos del Ministerio de Educación y Ciencia (MEC).

TABLA 3. ALUMNADO EXTRANJERO POR ETAPA EDUCATIVA Y TITULARIDAD DEL CENTRO. ESPAÑA Y CCAA. CURSO 2005-2006.

CCAA	Ed. Infantil			Ed. Primaria			ESO		
	Pública	Privada	Total	Pública	Privada	Total	Pública	Privada	Total
Andalucía	8.445	1.099	9.544	22.647	4.087	26.734	15.061	3.017	18.078
Aragón	2.642	857	3.499	5.580	1.544	7.124	3.072	993	4.065
Principado de Asturias	430	138	568	1.088	382	1.470	959	352	1.311
Islas Baleares	2.696	597	3.293	7.201	1.510	8.711	3.723	1.194	4.917
Canarias	3.047	440	3.487	9.348	1.417	10.765	6.523	1.067	7.590
Cantabria	331	171	502	1.022	471	1.493	728	380	1.108
Castilla y León	2.176	578	2.754	5.698	1.616	7.314	3.397	1.303	4.700
Castilla-La Mancha	3.065	415	3.480	8.098	1.013	9.111	4.566	576	5.142
Cataluña	18.796	3.291	22.087	40.621	6.394	47.015	25.774	5.444	31.218
Comunidad Valenciana	9.681	1.341	11.022	27.957	4.453	32.410	18.116	3.023	21.139
Extremadura	696	67	763	1.675	197	1.872	914	100	1.014
Galicia	966	220	1.186	3.118	747	3.865	2.242	475	2.717
Comunidad de Madrid	14.809	5.924	20.733	35.408	11.124	46.532	22.119	8.304	30.423
Región de Murcia	4.541	652	5.193	10.744	1.203	11.947	5.713	806	6.519
Comunidad Foral de Navarra	1.241	288	1.529	3.310	707	4.017	1.334	386	1.720
País Vasco	1.845	716	2.561	3.393	1.573	4.966	2.024	1.188	3.212
La Rioja	722	231	953	1.669	563	2.232	964	287	1.251
Ceuta	27	0	27	110	4	114	33	1	34
Melilla	112	6	118	329	51	380	226	3	229
TOTAL	76.268	17.031	93.299	189.016	39.056	228.072	117.488	28.899	146.387

Fuente: Elaboración CIIMU a partir de datos del Ministerio de Educación y Ciencia (MEC).

Las Comunidades Autónomas con un mayor porcentaje de alumnos escolarizados en la red de centros privados en las etapas de Educación Infantil, Educación Primaria, y Educación Secundaria Obligatoria (ESO) son: Cantabria (con porcentajes superiores al 30% en las tres etapas), el País Vasco, y la Comunidad de Madrid, ambas también en proporciones cercanas al 30%. En sentido contrario, las Comunidades con un mayor peso relativo de alumnado extranjero en la escuela pública corresponden, por este orden, a Melilla, Extremadura y Castilla-La Mancha.

TABLA 4. ALUMNADO EXTRANJERO POR ETAPA EDUCATIVA Y TITULARIDAD DEL CENTRO. PORCENTAJES. ESPAÑA Y CCAA. CURSO 2005-2006.

CCAA	Ed. Infantil			Ed. Primaria			ESO		
	Pública	Privada	Total	Pública	Privada	Total	Pública	Privada	Total
Andalucía	88,5	11,5	100	84,7	15,3	100	83,3	16,7	100
Aragón	75,5	24,5	100	78,3	21,7	100	75,6	24,4	100
Principado de Asturias	75,7	24,3	100	74,0	26,0	100	73,2	26,8	100
Islas Baleares	81,9	18,1	100	82,7	17,3	100	75,7	24,3	100
Canarias	87,4	12,6	100	86,8	13,2	100	85,9	14,1	100
Cantabria	65,9	34,1	100	68,5	31,5	100	65,7	34,3	100
Castilla y León	79,0	21,0	100	77,9	22,1	100	72,3	27,7	100
Castilla-La Mancha	88,1	11,9	100	88,9	11,1	100	88,8	11,2	100
Cataluña	85,1	14,9	100	86,4	13,6	100	82,6	17,4	100
Comunidad Valenciana	87,8	12,2	100	86,3	13,7	100	85,7	14,3	100
Extremadura	91,2	8,8	100	89,5	10,5	100	90,1	9,9	100
Galicia	81,5	18,5	100	80,7	19,3	100	82,5	17,5	100
Comunidad de Madrid	71,4	28,6	100	76,1	23,9	100	72,7	27,3	100
Región de Murcia	87,4	12,6	100	89,9	10,1	100	87,6	12,4	100
Comunidad Foral de Navarra	81,2	18,8	100	82,4	17,6	100	77,6	22,4	100
País Vasco	72,0	28,0	100	68,3	31,7	100	63,0	37,0	100
La Rioja	75,8	24,2	100	74,8	25,2	100	77,1	22,9	100
Ceuta	100	0,0	100	96,5	3,5	100	97,1	2,9	100
Melilla	94,9	5,1	100	86,6	13,4	100	98,7	1,3	100
TOTAL	81,7	18,3	100	82,9	17,1	100	80,3	19,7	100

Fuente: Elaboración CIIMU a partir de datos del Ministerio de Educación y Ciencia (MEC).

La distribución del alumnado extranjero según la etapa educativa es similar, independientemente de las áreas de origen, con mayores efectivos en la Educación Primaria

La Educación Primaria continúa en el ranking de escolarización de la población de origen inmigrante extranjero, adquiriendo estas cifras una relevancia especialmente destacable en el caso de los países de América del Sur con poder adquisitivo bajo (PAB), donde la primaria reúne cerca 80.000 alumnos. A distancia le siguen los alumnos de nacionalidades englobadas en el norte de África con PAB, los cuales suman más de 45.000.

A continuación es la Educación Secundaria Obligatoria (ESO) la etapa educativa que reúne un mayor número de alumnado extranjero, independientemente de la procedencia, quedando la Educación Infantil en último lugar. Sin embargo, ello se sigue debiendo a que el alumnado de Educación Infantil es menos accesible estadísticamente, y por ende, infrarepresentado. De hecho, se constata su rápido crecimiento respecto a los efectivos totales del curso anterior, una tendencia que viene repitiéndose año tras año, y que indica la acomodación de las familias a las pautas de escolarización precoz mayoritaria en la sociedad de destino.

FIGURA 7. ALUMNADO EXTRANJERO POR ÁREAS DE ORIGEN (ÁREAS CIIMU CON MAYORES EFECTIVOS) Y POR ETAPA EDUCATIVA. ESPAÑA. CURSO 2004-2005.

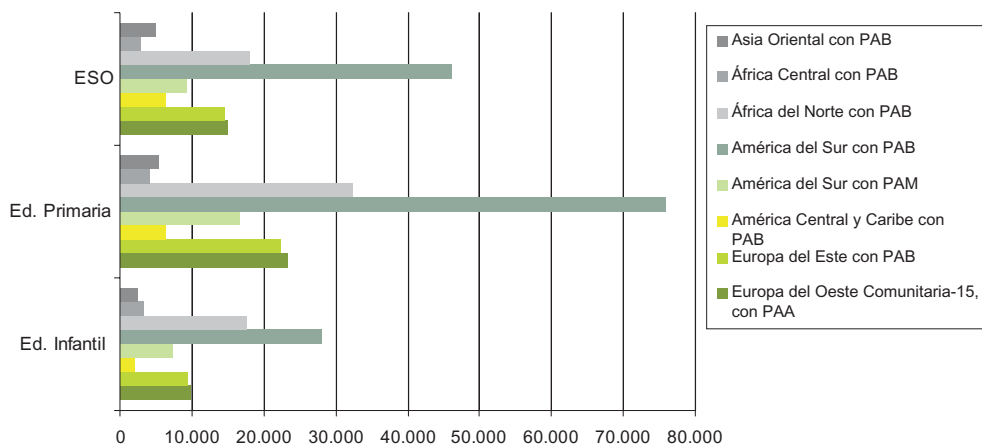

Fuente: Elaboración CIIMU a partir de datos del Ministerio de Educación y Ciencia (MEC).

Si nos fijamos en los 10 primeros países en número de matriculaciones para el curso 2004-2005, se observa cómo, por ejemplo, el patrón de distribución del alumnado en las etapas de Educación Infantil, Educación Primaria y ESO procedentes de Ecuador y Marruecos sigue siendo bastante coincidente en ambas nacionalidades. Ocurre prácticamente lo mismo cuando consideramos el resto de países del ranking, en todos ellos se mantiene la concentración en la Educación Primaria apuntada anteriormente.

FIGURA 8. ALUMNADO EXTRANJERO POR NACIONALIDAD Y POR ETAPA EDUCATIVA. RANKING DE LOS 10 PRIMEROS PAÍSES CON MAYORES EFECTIVOS. ESPAÑA. CURSO 2004-2005.

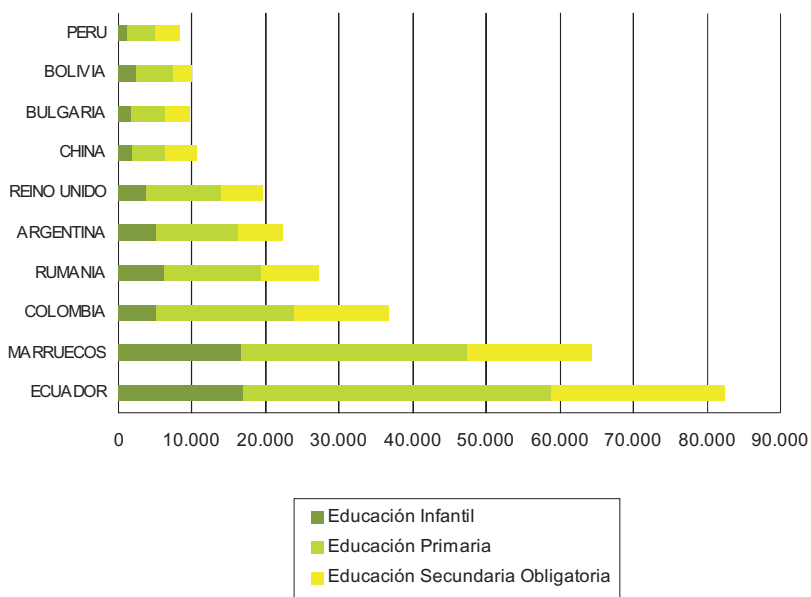

Fuente: Elaboración CIIMU a partir de datos del Ministerio de Educación y Ciencia (MEC).

El ranking de nacionalidades del alumnado extranjero se ha ido diversificando

El ranking de nacionalidades más actualizado para el curso 2005-2006 mantiene en cabeza a Ecuador, Marruecos y Colombia, que reúnen respectivamente el 18%, el 16% y el 9% del total de alumnos de nacionalidad extranjera. Se consolida además la importante presencia de orígenes tan diversos como Rumania (8%), Reino Unido (5%) y China (3%). Ésta última nacionalidad ha escalado posiciones respecto al curso anterior, aunque no tanto como Bolivia (3%), que dos cursos atrás ni siquiera aparecía en el ranking y en la última actualización ya aparece en el séptimo lugar.

FIGURA 9. ALUMNADO DEL RÁNKING DE LOS 10 PRIMEROS PAÍSES CON MAYORES EFECTIVOS SOBRE EL TOTAL DE ALUMNADO EXTRANJERO. PORCENTAJES. ESPAÑA. CURSO 2005-2006.

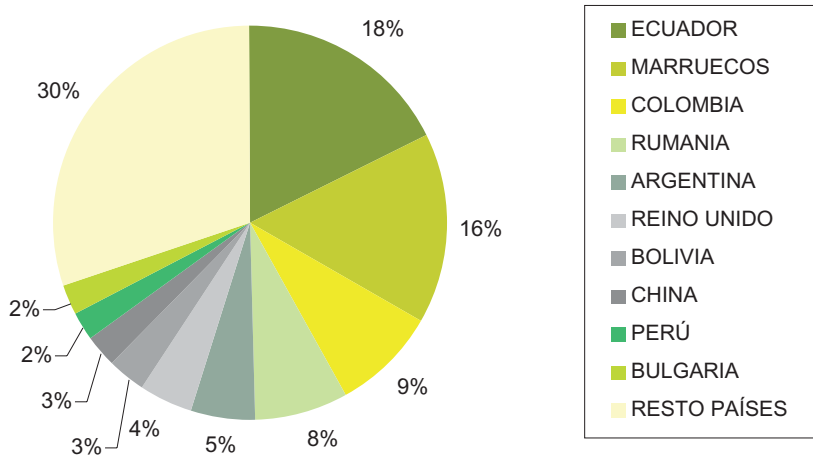

Fuente: Elaboración CIIMU a partir de datos del Ministerio de Educación y Ciencia (MEC).

ÍNDICE DE TABLAS Y FIGURAS

TABLAS

- Tabla 1. Población extranjera de 0-19 años sobre el total de población 0-19. España y CCAA 2006.
- Tabla 2. Población extranjera de 0-19 años por grupos de edad y grandes áreas de origen. Porcentajes respecto al total de extranjeros del área. España. 2006.
- Tabla 3. Alumnado extranjero por etapa educativa y titularidad del centro. España y CCAA Curso 2005-2006.
- Tabla 4. Alumnado extranjero por etapa educativa y titularidad del centro. Porcentajes. España y CCAA Curso 2005-2006.

FIGURAS

- Figura 1. Población extranjera de 0-19 años sobre el total de población 0-19. Porcentajes. Comunidades Autónomas. 2006.
- Figura 2. Población de 0-19 años por grupos de edad y área de origen (áreas CIIMU con mayores efectivos). España. 2006.
- Figura 3. Evolución del alumnado de nacionalidad extranjera. España. Cursos 1999/00 – 2005-2006.
- Figura 4. Evolución del alumnado total. España. Cursos 1999/00 – 2005-2006.
- Figura 5. Alumnado extranjero sobre el total de alumnado. Porcentajes. Comunidades Autónomas. Curso 2005-2006.
- Figura 6. Alumnado extranjero por titularidad del centro educativo. Comunidades Autónomas. Curso 2005-2006.
- Figura 7. Alumnado extranjero por áreas de origen (áreas CIIMU con mayores efectivos) y por etapa educativa. España. Curso 2004-2005.
- Figura 8. Alumnado extranjero por nacionalidad y por etapa educativa. Ranking de los 10 primeros países con mayores efectivos. España. Curso 2004-2005.
- Figura 9. Alumnado del ranking de los 10 primeros países con mayores efectivos sobre el total de alumnado extranjero. Porcentajes. España. Curso 2005-2006.

Género

EL MERCADO LABORAL: PRECARIEDAD

Sigue la tasa de actividad desigual: más presencia masculina

La tasa de actividad de la población de 16 a 19 años ha aumentado para ambos sexos desde el año 2000. Ahora bien, sigue siendo superior en el caso de los hombres. En el 2006 la tasa de actividad masculina se sitúa entorno al 30,80% mientras que la femenina en 22,88%, 7,92 puntos por debajo de la masculina.

Si nos fijamos en la evolución de las tasas de actividad para esta franja de edad, por sexo, del año 2000 al 2006 la tasa de actividad masculina ha crecido en 2,89 puntos, ante 1,23 puntos de la femenina. Pero del 2005 al 2006, la evolución fue un tanto desigual, la tasa de los chicos disminuyó en 2,67 puntos y la femenina aumentó en 3,13 puntos.

FIGURA 1. TASA DE ACTIVIDAD DE LA DE POBLACIÓN DE 16 A 19 AÑOS POR SEXO. ESPAÑA. PRIMER TRIMESTRE 2000, PRIMER TRIMESTRE 2005 Y PRIMER TRIMESTRE 2006.

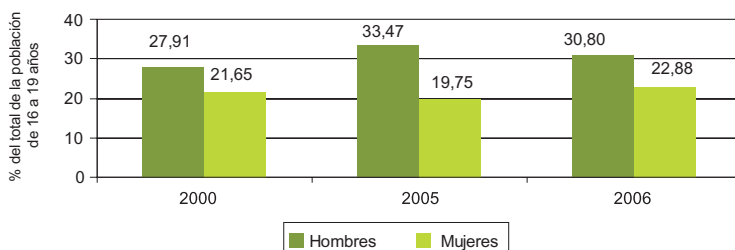

Fuente: Elaboración CIIMU a partir de datos del INE, Encuesta de Población Activa. Primer Trimestre del 2000, 2005 y 2006.

Mayor tasa de paro femenino

Más del 25% de la población activa entre 16 y 19 años se encuentra en situación de paro, el 25,4% de los chicos y el 35,11% de las chicas. Aunque la tasa de paro femenino del año 2005 al 2006 se ha reducido 3,98 puntos, sigue habiendo casi 10 puntos de diferencia entre la tasa de paro masculino y femenino.

FIGURA 2. TASA DE PARO DE LA POBLACIÓN ACTIVA DE 16 A 19 AÑOS POR SEXO. ESPAÑA. PRIMER TRIMESTRE 2005 Y PRIMER TRIMESTRE 2006.

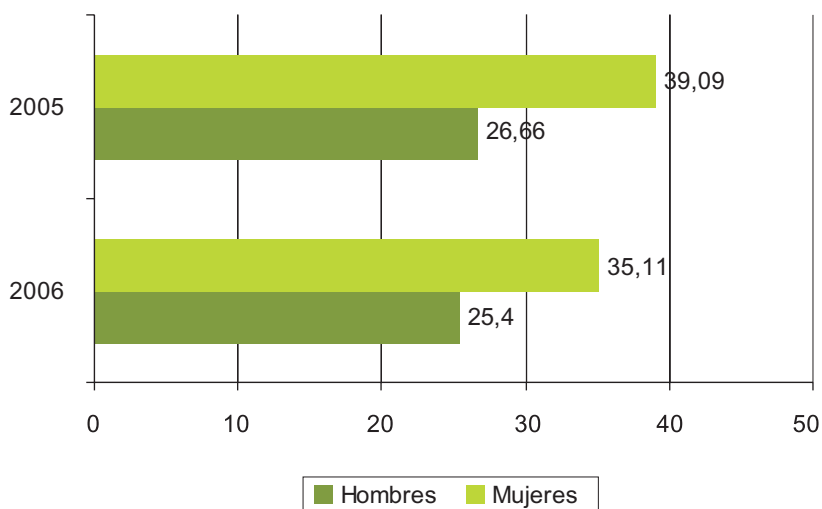

Fuente: Elaboración CIIMU a partir de datos del INE, Encuesta de Población Activa. Primer Trimestre del 2000, 2005 y 2006.

La jornada a tiempo parcial, la jornada de las chicas

Aunque el porcentaje de chicas entre 16 y 19 años que trabajan a tiempo completo ha crecido en 2 puntos del año 2005 al 2006, el porcentaje de chicas que trabajan a tiempo parcial es el doble que el de los chicos, 24,4% en el caso de los chicos y 48% en el de las chicas.

FIGURA 3. POBLACIÓN DE 16 A 19 AÑOS POR TIPO DE JORNADA LABORAL Y SEXO. ESPAÑA. PRIMER TRIMESTRE 2005 Y PRIMER TRIMESTRE 2006.

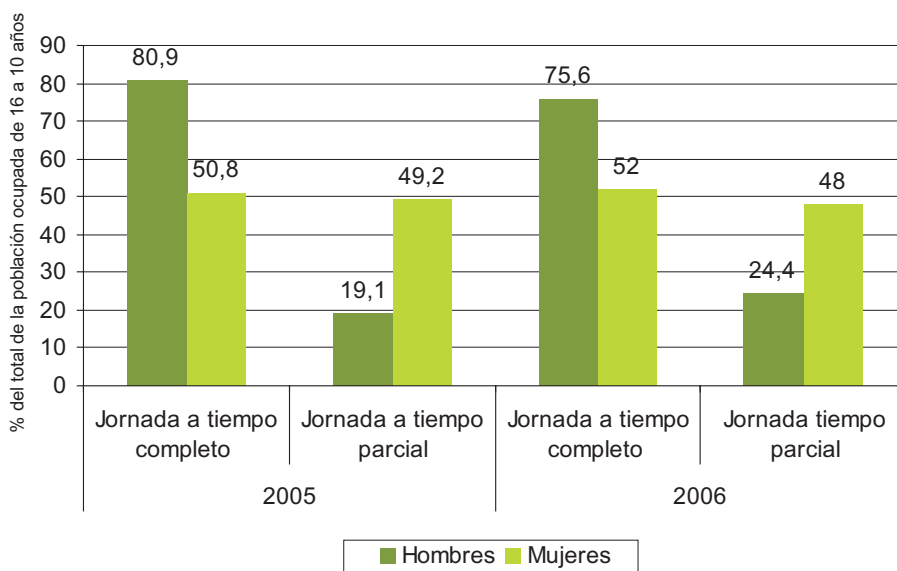

Chicas trabajadoras y estudiantes.

El 29,2% de los chicos y el 43,7% de las chicas de 16 a 19 años que aparecen registrados como población activa en el año 2006, también están cursando estudios. Vemos que las mujeres de dicha edad, aunque estén trabajando o buscando trabajo, siguen formándose en mayor proporción que los hombres. Desde el año 2000, el porcentaje de chicos que se encuentran en el mercado laboral y que lo están combinando con una actividad formativa ha crecido en 13,6 puntos. En el caso de las chicas, éste crecimiento ha sido mayor, de 22 puntos.

FIGURA 4. SITUACIÓN LABORAL Y FORMATIVA DE LA POBLACIÓN ACTIVA DE 16 A 19 AÑOS POR SEXO. ESPAÑA. PRIMER TRIMESTRE 2000, PRIMER TRIMESTRE 2005 Y PRIMER TRIMESTRE 2006.

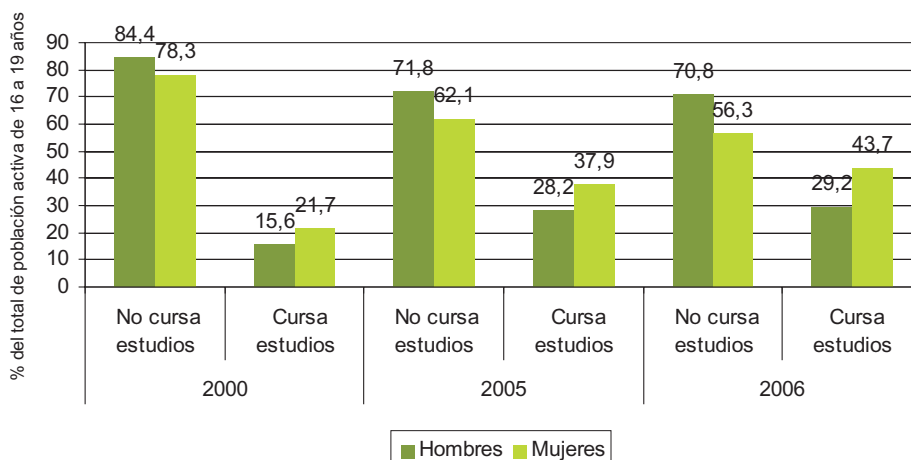

Fuente: Elaboración CIIMU a partir de datos del INE, Encuesta de Población Activa. Primer Trimestre del 2000, 2005 y 2006.

El trabajo doméstico impide trabajar en mayor grado a las chicas

El porcentaje de chicas entre 16 a 19 años que se declaran inactivas por labores del hogar en 2006 es de 35,90% respecto al 11,20% de los chicos. Aunque las chicas que se declaraban inactivas por labores del hogar ha disminuido respecto el año 2005, la proporción de chicas que siguen inactivas por responsabilidades familiares es de 24,7 puntos superior al de los chicos.

FIGURA 5. INACTIVOS DE 16 A 19 AÑOS POR LABORES DEL HOGAR COMO CLASE PRINCIPAL DE INACTIVIDAD POR SEXO. ESPAÑA. PRIMER TRIMESTRE 2005 Y PRIMER TRIMESTRE 2006.

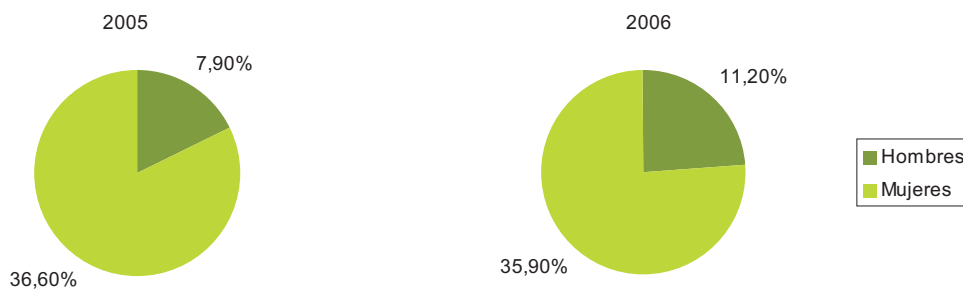

LA EDUCACIÓN: MEJORES RESULTADOS PERO MÁS SEGREGACIÓN

Menos fracaso escolar en la ESO para las chicas

Las chicas siguen siendo las que obtienen mejores resultados académicos en la Educación Secundaria Obligatoria: un 53,94% de ellas y un 46,06% de ellos promocionó a cuarto curso, en el año académico 2004-2005. En el curso 2003-2004 los chicos mejoraron ligeramente los resultados, aumentando el porcentaje de promoción en cuarto curso en 0,20 puntos, pero en el curso 2004-2005, este porcentaje volvió a descender a 46,06%.

FIGURA 6. ALUMNADO DE EDUCACIÓN SECUNDARIA OBLIGATORIA QUE PROMOCIONÓ CUARTO CURSO POR SEXO. ESPAÑA, CURSOS 2001-2002 (1), CURSO 2003-2004 (2), CURSO 2004-2005 (3).

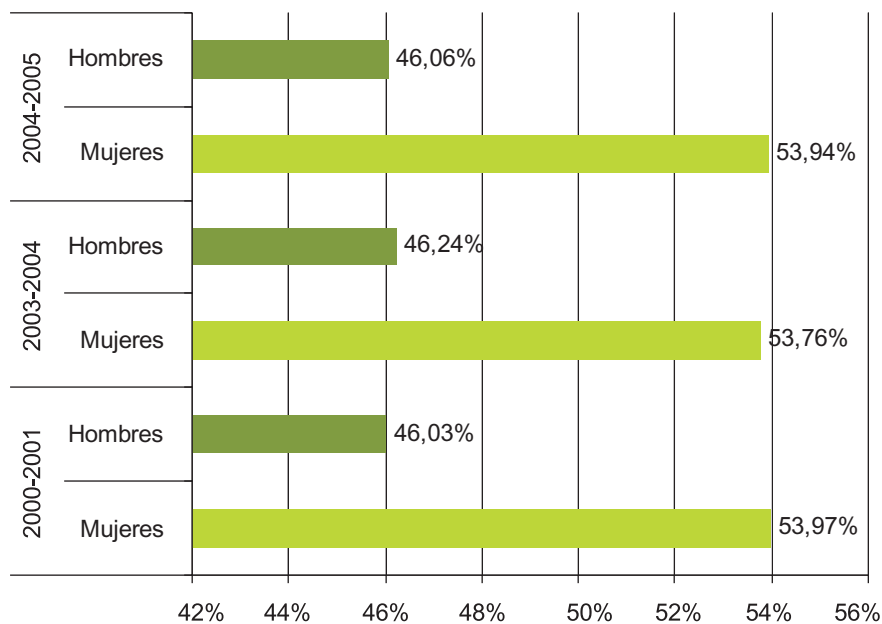

(1) Resultados académicos del curso 1999-2000.

(2) Resultados académicos del curso 2002-2003.

(3) Resultados académicos del curso 2003-2004.

Fuente: Elaboración CIIMU a partir de datos del Ministerio de Educación y Ciencia.

TABLA 1. ALUMNADO DE EDUCACIÓN SECUNDARIA OBLIGATORIA QUE PROMOCIONÓ CUARTO CURSO. AMBOS SEXOS Y MUJERES. ESPAÑA Y CCAA, CURSOS 2000-2001 (1), 2003-2004 (2) Y 2004-2005 (3).

	2000-2001		2003-2004		2004-2005	
	Ambos sexos	Mujeres	Ambos sexos	Mujeres	Ambos sexos	Mujeres
Andalucía	355.227	191.748	319.396	171.723	315.860	170.369
Aragón	75.411	40.779	63.692	34.950	63.030	35.388
Asturias (Principado de)	9.313	4.929	8.628	4.669	8.155	4.348
Balears (Illes)	9.273	4.966	8.070	4.164	7.101	3.688
Canarias	6.371	3.486	6.220	3.363	6.260	3.412
Cantabria	15.451	8.495	14.817	8.212	13.772	7.601
Castilla y León	4.687	2.534	4.214	2.215	3.990	2.124
Castilla-La Mancha	20.909	11.327	18.355	9.925	18.552	9.783
Cataluña	14.100	7.847	14.137	7.923	14.290	7.947
Comunidad Valenciana	50.925	27.252	46.520	24.228	46.706	24.396
Extremadura	36.352	19.957	31.195	17.201	31.009	17.091
Galicia	9.285	5.154	9.077	4.960	9.064	5.003
Madrid (Comunidad de)	22.631	12.483	20.340	10.926	19.642	10.633
Murcia (Región de)	45.041	24.000	42.134	22.192	41.778	21.840
Navarra (Comunidad Foral de)	10.105	5.550	9.912	5.438	9.968	5.356
País Vasco	4.648	2.369	4.226	2.131	4.351	2.284
Rioja (La)	17.497	8.945	14.980	7.725	15.257	7.886
Ceuta	2.133	1.158	1.917	986	1.963	1.090
Melilla	557	283	469	257	477	239
España	538	234	493	258	495	260

(1) Resultados académicos del curso 1999-2000.

(2) Resultados académicos del curso 2002-2003.

(3) Resultados académicos del curso 2003-2004.

Fuente: Elaboración CIIMU a partir de datos del Ministerio de Educación y Ciencia.

Segregación en la elección de estudios

Las diferencias entre chicos y chicas en la elección de estudios son muy significativas. Siendo las opciones humanísticas y sociales las escogidas por un mayor número de chicas, y las opciones tecnológicas y aplicadas las elegidas por un mayor número de chicos.

En el bachillerato, la opción con mayor grado de segregación sigue siendo la modalidad de tecnología, con casi el 80% de chicos, en el curso 2004-2005. Las dos opciones que también tienen una gran segregación por sexos, en este caso con mayor proporción de chicas, son la modalidad de artes, con 64,65% de chicas y la modalidad de Humanidades y Ciencias Sociales, con 62,78% de chicas.

Persiste la segregación en la elección de los ciclos formativos de grado medio y superior. Los ciclos: Servicios Socioculturales a la comunidad y Administración son los que cuentan con una presencia femenina más elevada, del 91,09% y 73,34%, respectivamente. Dicha representación ha crecido del curso 2003-2004 al curso 2004-2005, en casi dos puntos en los dos casos. Electricidad, Electrónica y Actividades Marítimo-pesqueras, son los que cuentan con una mayor presencia masculina, del 95,7% y 91,23%, respectivamente.

FIGURA 7. ALUMNADO MATRICULADO EN PRIMERO DE BACHILLERATO POR SEXO Y MODALIDAD. ESPAÑA. CURSO 2003-2004 (1) Y CURSO 2004-2005(2).

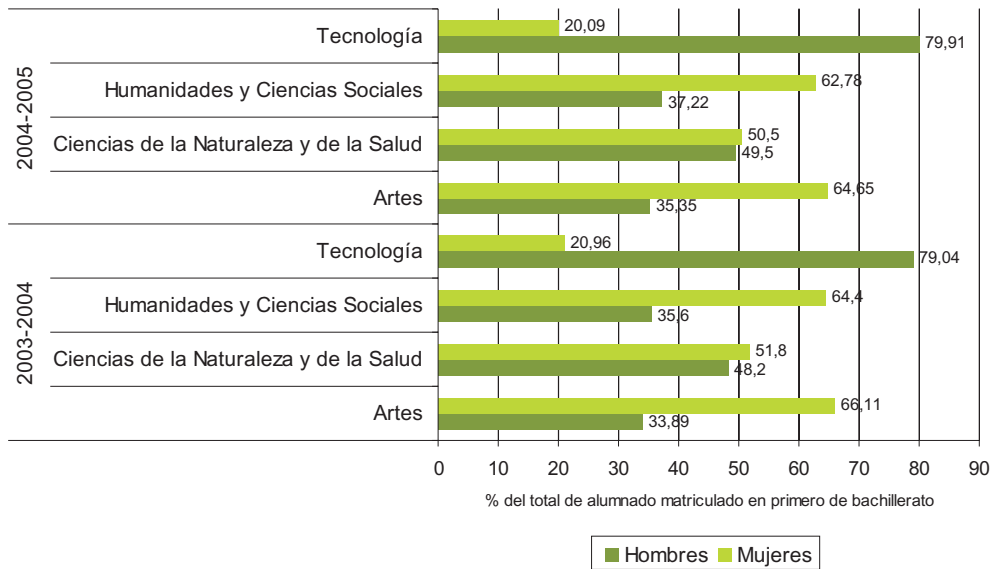

(1) Resultados académicos del curso 2002-2003.

(2) Resultados académicos del curso 2003-2004.

Fuente: Elaboración CIIMU a partir de datos del Ministerio de Educación y Ciencia.

TABLA 2. ALUMNADO MATRICULADO EN PRIMERO DE BACHILLERATO POR CURSO Y MODALIDAD. AMBOS SEXOS Y MUJERES. ESPAÑA Y CCAA CURSO 2004-2005 (1).

	Todas las modalidades		Artes		Ciencias de la Naturaleza y la Salud		Humanidades y Ciencias Sociales		Tecnología	
	Ambos sexos	Mujeres	Ambos sexos	Mujeres	Ambos sexos	Mujeres	Ambos sexos	Mujeres	Ambos sexos	Mujeres
Andalucía	61.086	33.512	2.243	1.353	22.508	10.790	33.279	20.788	3.056	581
Aragón	7.659	4.300	342	233	2.935	1.562	3.631	2.338	751	167
Asturias (Principado de)	6.792	3.675	304	205	2.831	1.467	3.010	1.852	647	151
Baleares (Illes)	5.840	3.271	372	246	1.807	904	3.241	2.051	420	70
Canarias	14.957	8.380	535	321	5.275	2.831	7.853	4.960	1.294	268
Cantabria	3.810	2.115	113	79	1.556	795	1.949	1.209	192	32
Castilla y León	18.351	9.907	742	491	7.355	3.681	8.793	5.419	1.461	316
Castilla-La Mancha	13.825	7.806	546	368	5.357	2.664	7.350	4.635	572	139
Cataluña	46.488	25.061	2.386	1.591	11.808	7.240	22.252	14.435	10.042	1.795
Comunidad Valenciana	29.499	16.517	1.238	802	11.263	5.498	15.409	9.885	1.589	332
Extremadura	9.253	5.213	198	126	3.526	1.722	5.169	3.268	360	97
Galicia	20.010	11.136	658	471	8.607	4.534	8.838	5.731	1.907	400
Madrid (Comunidad de)	43.362	22.619	1.410	898	17.389	7.924	22.651	13.292	1.912	505
Murcia (Región de)	9.726	5.240	377	198	3.741	1.673	5.419	3.311	189	58
Navarra (Comunidad Foral de)	3.662	2.059	174	126	1.685	875	1.596	1.039	207	19
País Vasco	14.692	7.908	494	348	5.970	3.217	5.696	3.828	2.532	515
Rioja (La)	1.759	981	119	78	633	333	826	528	181	42
Ceuta	572	301	17	6	196	95	350	198	9	2
Melilla	599	332	80	43	158	64	361	225	0	0
España	311.942	170.333	12.348	7.983	114.600	57.869	157.673	98.992	27.321	5.489

(1)Resultados académicos del curso 2003-2004.

Fuente: Elaboración CIIMU a partir de datos del Ministerio de Educación y Ciencia.

FIGURA 8. ALUMNADO MATRICULADO EN CICLOS DE GRADO MEDIO Y SUPERIOR POR SEXO. ALGUNOS CICLOS FORMATIVOS. CURSO 2003-2004 (1) Y CURSO 2004-2005 (2).

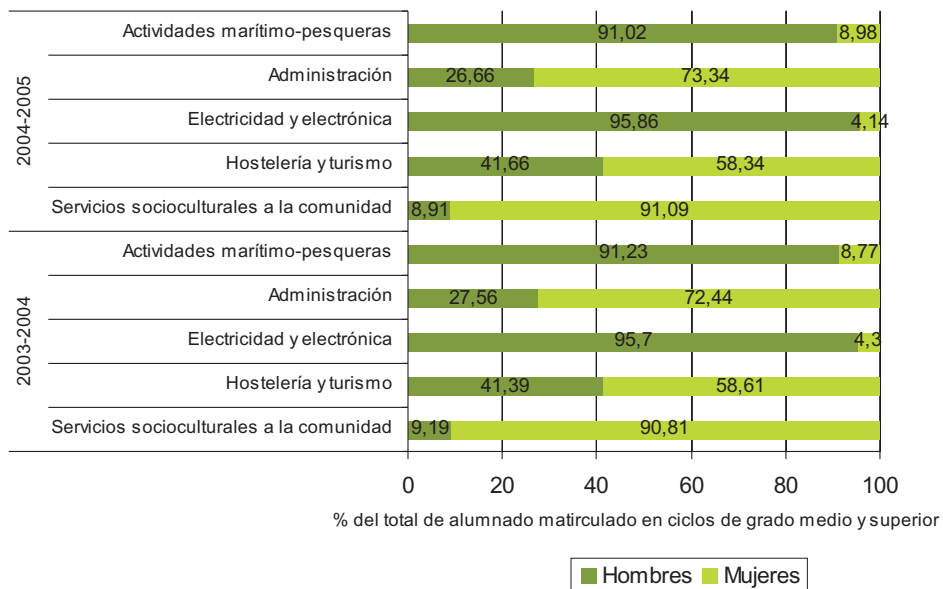

(1) Resultados académicos del curso 2002-2003.

(2) Resultados académicos del curso 2003-2004.

Fuente: Elaboración CIIMU a partir de datos del Ministerio de Educación y Ciencia.

TABLA 3. ALUMNADO MATRICULADO EN CICLOS DE GRADO MEDIO Y SUPERIOR POR SEXO Y CICLO FORMATIVO. ESPAÑA. CURSO 2004-2005 (1).

	Grado Medio			Grado Superior		
	Total	Hombres	Mujeres	Total	Hombres	Mujeres
Actividades agrarias	4.582	3.758	824	3.595	2.755	840
Actividades físicas y deportivas	3.076	1.903	1.173	7.410	4.821	2.589
Actividades marítimo-pesqueras	1.145	1.064	81	1.081	962	119
Administración	48.944	13.194	35.750	40.344	10.611	29.733
Artes gráficas	2.848	1.828	1.020	1.588	865	723
Comercio y marketing	12.928	3.670	9.258	12.529	5.473	7.056
Comunicación, imagen y sonido	2.795	1.412	1.383	8.190	5.089	3.101
Edificación y obra civil	704	659	45	9.409	6.434	2.975
Electricidad y electrónica	34.260	33.551	709	21.916	20.297	1.619
Fabricación mecánica	11.902	11.655	247	6.384	5.792	592
Hostelería y turismo	12.270	6.564	5.706	11.530	3.351	8.179
Imagen personal	17.074	481	16.593	4.066	118	3.948
Industrias alimentarias	1.300	716	584	955	443	512
Informática	7.571	6.292	1.279	33.018	25.883	7.135
Madera y mueble	3.141	2.970	171	498	442	56
Mantenimiento y servicios a la producción	9.939	9.778	161	6.546	5.376	1.170
Mantenimiento de vehículos autopropulsados	21.837	21.539	298	5.408	5.287	121
Química	2.762	1.069	1.693	5.266	2.083	3.183
Sanidad	29.794	2.974	26.820	23.592	4.696	18.896
Servicios socioculturales a la comunidad	1.758	140	1.618	21.998	1.977	20.021
Textil, confección y piel	588	70	518	548	124	424
Vidrio y cerámica	99	52	47	93	56	37
TOTAL	231.317	125.339	105.978	225.964	112.935	113.029

(1) Resultados académicos del curso 2003-2004.

Fuente: Elaboración CIIMU a partir de datos del Ministerio de Educación y Ciencia.

LA PARTICIPACIÓN SOCIAL: POCA PERO VARIADA

El asociacionismo de chicos y chicas desde 1991 hasta el 2005 se ha mantenido estable, siendo unos diez puntos superior la tasa de pertenencia a asociaciones de los chicos al de las chicas. Aunque, en los últimos años, vemos cómo las diferencias disminuyen, en tanto que crece la participación femenina: 31% en el año 2000; 33% en el año 2005, y disminuye la masculina: 44% en el año 2000 y 41% en el 2005.

El tipo de asociación con mayor participación de los jóvenes son las asociaciones deportivas, en las que la participación masculina es del 25,1%, mucho mayor que la femenina: un 10,9%. Los chicos también participan en mayor proporción en asociaciones recreativas, excursionistas y políticas. Mientras que las chicas se organizan en mayor proporción que los chicos para participar en asociaciones benéficas y asistenciales, culturales y estudiantiles.

FIGURA 9. TASA DE PERTENENCIA A ASOCIACIONES POR PARTE DE LA POBLACIÓN DE 15-29 AÑOS POR SEXO. ESPAÑA, 1988-2005.

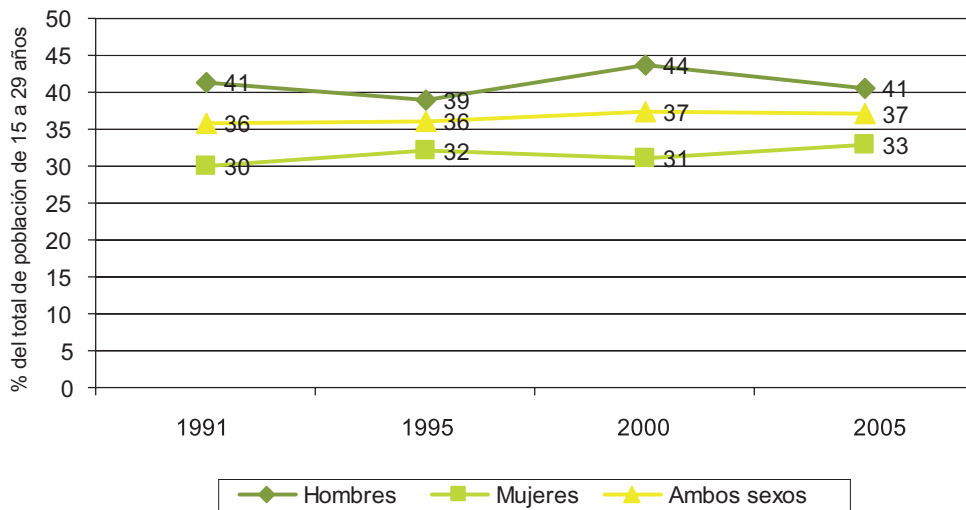

Fuente: Elaboración CIIMU a partir de datos de INJUVE, 2005.

FIGURA 10. PERTENENCIA A ASOCIACIONES U ORGANIZACIONES DE LA POBLACIÓN DE 15 A 29 AÑOS POR TIPO Y SEXO. ESPAÑA. MAYO 2005.

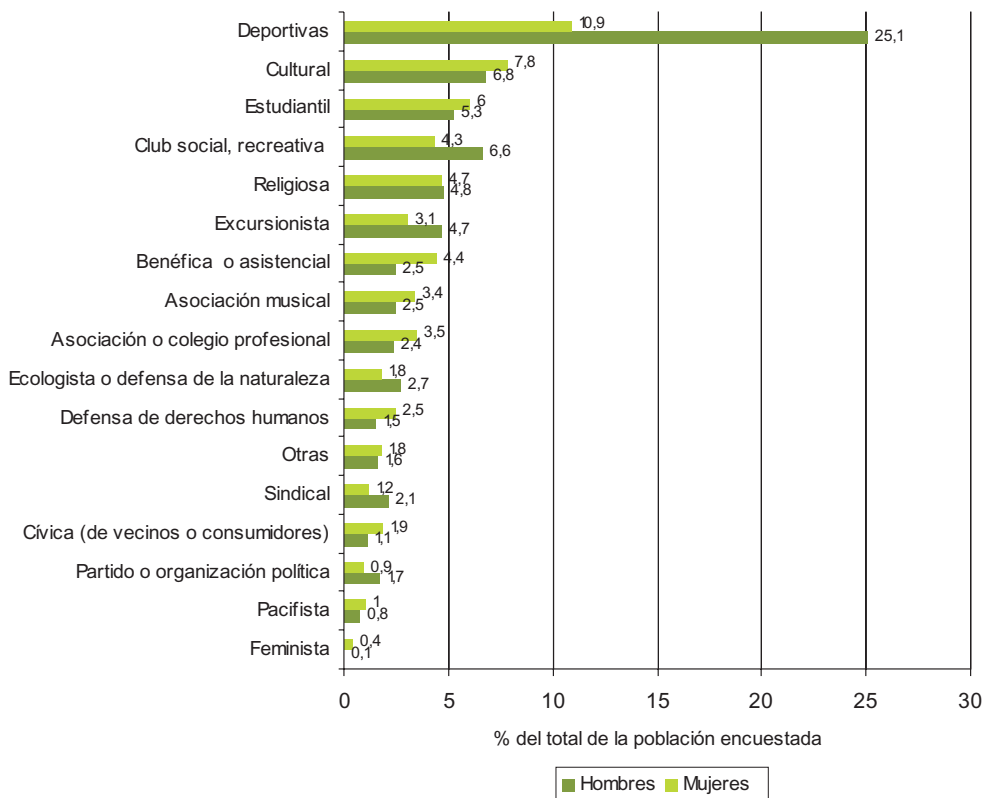

Fuente: Elaboración CIIMU a partir de datos del CIS “Sondeo sobre la Juventud Española (1ª oleada)”, mayo 2005.

TIEMPO DE OCIO: GUSTOS DIFERENTES

Las chicas, la cultura y los chicos, el deporte

En lo que respecta a las actividades que les gusta realizar a los y las jóvenes en el tiempo libre, encontramos diferencias significativas entre sexos, siendo las actividades deportivas las preferidas por ellos y las actividades culturales, como ir al teatro, leer libros e ir al cine, las preferidas por ellas.

FIGURA 11. ALGUNAS ACTIVIDADES QUE LES GUSTA REALIZAR DURANTE SU TIEMPO LIBRE A LA POBLACIÓN JOVEN DE 15 A 19 AÑOS. ESPAÑA. 2004.

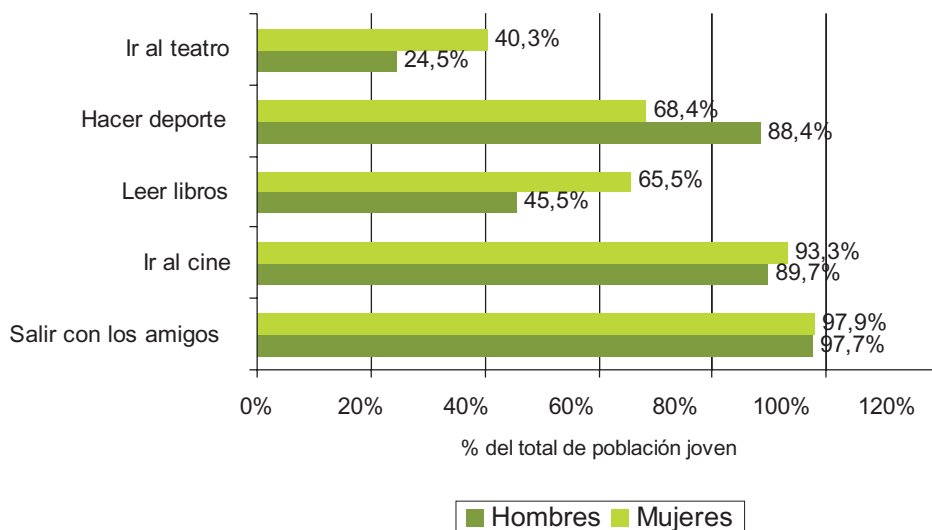

Fuente: Elaboración CIIMU partir de “Informe Juventud en España 2004”, INJUVE.

ESTEREOTIPOS DE GÉNERO

Referentes diferentes

Cuando se les pregunta a los jóvenes por las personas a las que les gustaría parecerse en la vida, los referentes a seguir para ellos y para ellas son bien distintos. Mientras que para ellos, hay una mayor diversidad de referentes a seguir: su padre, los futbolistas, otros deportistas, personajes históricos, los políticos; para ellas, la madre es la persona a la que más les gustaría parecerse.

FIGURA 12. PERSONAS A LAS QUE LES GUSTARÍA PARECERSE EN LA VIDA A LOS JÓVENES DE 15 A 29 AÑOS POR SEXO. ESPAÑA. 2005.

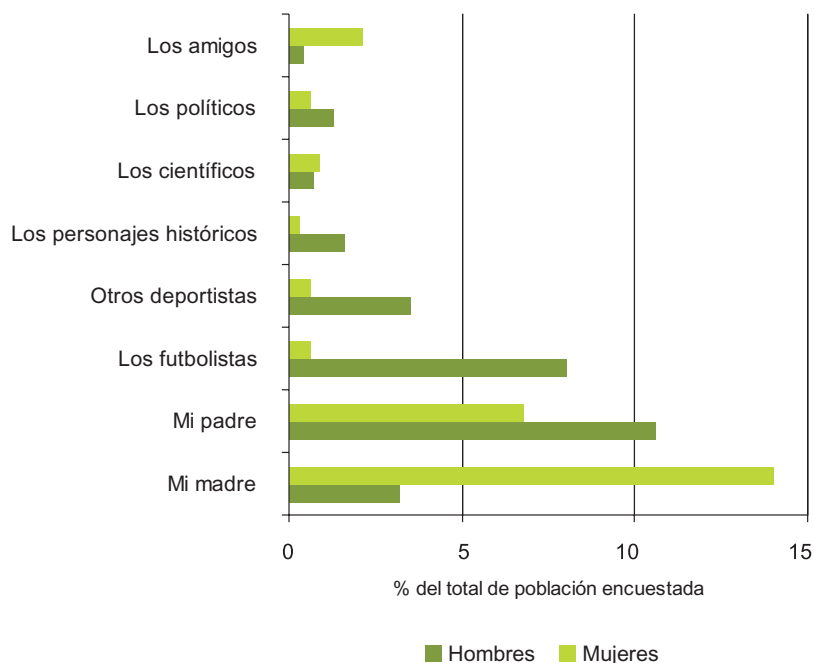

Fuente: Elaboración CIIMU a partir de datos del CIS "Sondeo sobre la juventud española 2005 (1ª oleada)".

Padres menos permisivos con las hijas

La permisividad de padres y madres varía en función del sexo de su descendiente. En todos los comportamientos: fumar, beber alcohol ocasionalmente, tener relaciones sexuales, quedar o dejar embarazada, tanto hombres como mujeres, muestran mayor preocupación si provienen de una hija que de uno hijo. Y son las mujeres las menos permisivas con éste tipo de conductas.

TABLA 4. GRADO DE PREOCUPACIÓN POR PARTE DE ADULTOS DE ALGUNOS COMPORTAMIENTOS SEGUN SI PROVINIERAN DE UN HIJO O UNA HIJA POR SEXO. ESPAÑA. OCTUBRE 2005.

	Hombre		Mujer	
	Hijo	Hija	Hijo	Hija
Que fumara	7,99	8,14	8,35	8,47
Que bebiera alcohol ocasionalmente	8,24	8,44	8,80	8,92
Que tuviera relaciones sexuales	6,41	7,11	7,32	7,82
Que dejara o se quedara embarazada	8,80	9,11	9,09	9,26

Nota: Media respecto a las respuestas de la población total encuestada.

Fuente: Elaboración CIIMU a partir de datos del CIS "Actitudes y opiniones sobre la infancia", Estudio 2621, Octubre del 2005.

VIOLENCIA DE GÉNERO: MUJERES AGREDIDAS

La evolución de las denuncias por malos tratos por la pareja o expareja presentadas por chicas menores de 17 años han ido aumentando des del año 2002, de 513 hasta 1.218, en el 2006. También han aumentado el número de denuncias presentadas por malos tratos a chicos menores de 16 años, pero las diferencias entre ambos sexos son importantes: 106 denuncias presentadas por chicos menores de 17 y 1.218 por chicas menores de 17, en el año 2006.

En relación a los delitos contra la libertad e indemnidad sexual cometidos en el ámbito familiar, las mujeres siguen siendo las más agredidas. Crecen los casos en que la víctima es el hijo o hija del agresor. Los delitos cometidos contra hijas en el año 2006 es de 152, mientras que contra los hijos, de 35.

TABLA 5. DENUNCIAS POR MALOS TRATOS PRODUCIDOS POR LA PAREJA O EXPAREJA SEGÚN SEXO Y GRUPOS DE EDAD. ESPAÑA. 2002-2007 (HASTA FEBRERO).

	2002		2003		2004		2005		2006		2007 (hasta febrero)	
	Mujeres	Hombres	Mujeres	Hombres	Mujeres	Hombres	Mujeres	Hombres	Mujeres	Hombres	Mujeres	Hombres
Menor de 16	168	48	250	64	323	68	356	88	380	63	56	8
16-17 años	345	27	462	25	607	33	771	36	838	43	146	4
18-20 años	1659	155	2037	141	2583	190	2911	177	3122	196	501	31

Nota: Se incluyen aquellos casos en los que el agresor es el cónyuge, excónyuge, compañero sentimental, novio o exnovio.

Fuente: Elaboración CIIMU a partir de "La mujer en cifras", Instituto de la Mujer.

FIGURA 13. DENUNCIAS DE MENORES DE 17 AÑOS POR MALOS TRATOS PRODUCIDOS POR LA PAREJA O EXPAREJA SEGÚN SEXO. ESPAÑA. 2002-2006.

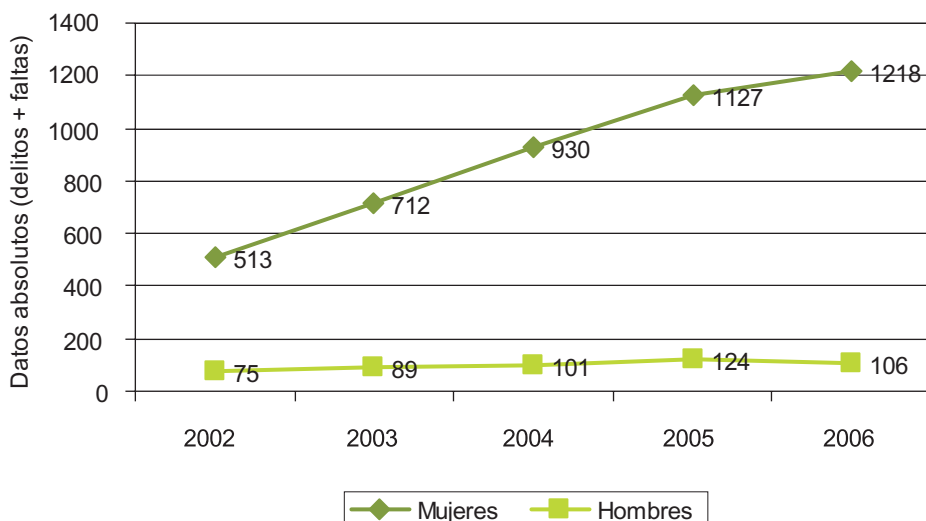

Nota: Se incluyen aquellos casos en los que el agresor es el cónyuge, excónyuge, compañero sentimental, novio o exnovio.

Fuente: Elaboración CIIMU a partir de “La mujer en cifras”, Instituto de la Mujer.

TABLA 6. DELITOS CONOCIDOS CONTRA LA LIBERTAD E INDEMNIDAD SEXUAL COMETIDOS EN EL ÁMBITO FAMILIAR, SEGÚN RELACIÓN VÍCTIMA-AGRESOR. ESPAÑA, 2002-2007.

	2002			2003			2005			2006			2007 (Hasta febrero)		
	Total	Hombre	Mujer	Total	Hombre	Mujer	Total	Hombre	Mujer	Total	Hombre	Mujer	Total	Hombre	Mujer
la víctima es el cónyuge o análogo del agresor	655	26	629	667	22	645	519	19	500	514	14	500	81	38	43
la víctima es padre/madre del agresor	65	12	53	52	4	48	61	9	52	64	12	52	18	11	7
la víctima es hijo/a del agresor	160	20	140	213	25	188	210	21	189	181	29	152	26	16	10
la víctima es otro pariente del agresor	327	42	285	347	39	308	410	40	370	379	35	344	60	38	22

Fuente: Elaboración CIIMU a partir de datos de “La mujer en cifras”. Instituto de la Mujer, 2002-2007.

ÍNDICE DE TABLAS Y FIGURAS

TABLAS:

- Tabla 1. Alumnado de educación secundaria obligatoria que promocionó a cuarto curso. Ambos sexos y mujeres. España y CCAA, cursos 2000-200, 2003-2004 y 2004-2005.
- Tabla 2. Alumnado matriculado en primero de bachillerato por curso y modalidad. Ambos sexos y mujeres. España y CCAA Curso 2004-2005.
- Tabla 3. Alumnado matriculado en ciclos de grado medio y superior por sexo y ciclo formativo. España. Curso 2004-2005.
- Tabla 4. Grado de preocupación por parte de adultos de algunos comportamientos según si provinieran de un hijo o una hija por sexo. España. Octubre 2005.
- Tabla 5. Denuncias por malos tratos producidos por la pareja o expareja según sexo y grupos de edad. España. 2002-2007 (hasta febrero).
- Tabla 6. Delitos conocidos contra la libertad e indemnidad sexual cometidos en el ámbito familiar, según relación víctima-agresor. España, 2002-2007.

FIGURAS:

- Figura 1. Tasa de actividad de la de población de 16 a 19 años por sexo. España. Primer trimestre 2000, primer trimestre 2005 y primer trimestre 2006.
- Figura 2. Tasa de paro de la población activa de 16 a 19 años por sexo. España. Primer trimestre 2005 y primer trimestre 2006.
- Figura 3. Población de 16 a 19 años por tipo de jornada laboral y sexo (%). España. Primer trimestre 2005 y primer trimestre 2006.
- Figura 4. Situación laboral y formativa de la población activa de 16 a 19 años por sexo. España. Primer trimestre 2000, primer trimestre 2005 y primer trimestre 2006.
- Figura 5. Inactivos de 16 a 19 años por labores del hogar como clase principal de inactividad por sexo. España. Primer trimestre 2005 y primer trimestre 2006.
- Figura 6. Alumnado de educación secundaria obligatoria que promocionó cuarto curso por sexo. España, cursos 2001-2002, curso 2003-2004, curso 2004-2005.
- Figura 7. Alumnado matriculado en primero de bachillerato por sexo y modalidad. España. Curso 2003-2004 y curso 2004-2005.

- Figura 8. Alumnado matriculado en ciclos de grado medio y superior por sexo. Algunos ciclos formativos. Curso 2003-2004 y curso 2004-2005.
- Figura 9. Tasa de pertenencia a asociaciones por parte de la población de 15-29 años por sexo. España, 1988-2005.
- Figura 10. Pertenencia a asociaciones u organizaciones de la población de 15 a 29 años por tipo y sexo. España. Mayo 2005.
- Figura 11. Algunas actividades que les gusta realizar durante su tiempo libre a la población joven de 15 a 19 años. España. 2004.
- Figura 12. Personas a las que les gustaría parecerse en la vida a los jóvenes de 15 a 29 años por sexo. España. 2005.
- Figura 13. Denuncias de menores de 17 años por malos tratos producidos por la pareja o expareja según sexo. España. 2002-2006.

