

La infancia en cifras, estudio realizado por el Instituto de Infancia y Mundo Urbano para el Ministerio de Trabajo y Asuntos Sociales, representa un gran esfuerzo de compilación de datos sobre infancia en España. Se trata de un instrumento útil para profesionales, investigadores y público en general, que permite conocer la situación de la infancia y adolescencia en España desde diferentes perspectivas, ámbitos, situaciones y facetas, dando una visión integral de la infancia y adolescencia, más allá de las situaciones de riesgo y vulnerabilidad que afectan a un sector de la misma. Se ha tratado de ofrecer datos oficiales, los más actualizados posibles, con el objetivo de continuar actualizándolos en años sucesivos.

El estudio está organizado en nueve capítulos, correspondientes a otros tantos espacios desde los que se puede abordar la situación social de la infancia: demografía, familias, educación, salud, consumo cultural y estilos de vida, pobreza infantil, infancia en situación de riesgo y exclusión social, infancia e inmigración y género.

ISBN 84-8417-232-5



9 788484 172321



MINISTERIO
DE TRABAJO
Y ASUNTOS SOCIALES

SECRETARÍA DE ESTADO
DE SERVICIOS SOCIALES,
FAMILIAS Y DISCAPACIDAD

DIRECCIÓN GENERAL
DE LAS FAMILIAS
Y LA INFANCIA



MINISTERIO
DE TRABAJO
Y ASUNTOS SOCIALES

Observatorio
Infancia

La infancia en cifras

Número 2
Colección Observatorio de la infancia

número 2

La infancia en cifras

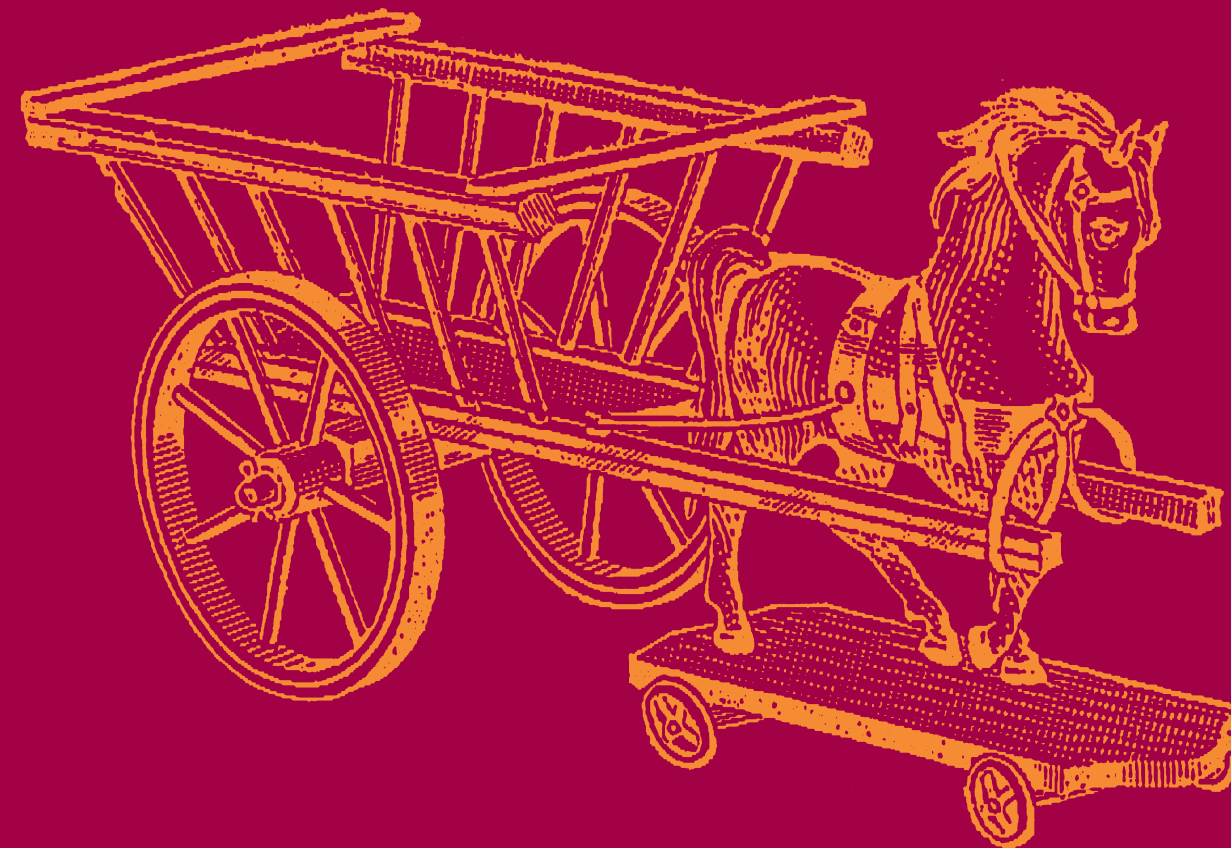

observatorio de la infancia

La Infancia en cifras

**Instituto de Infancia y Mundo
Urbano (CIIMU)¹**

Octubre 2006

¹ Informe realizado por encargo del Observatorio de la Infancia del Ministerio de Trabajo y Asuntos Sociales.

Dirección y Coordinación:

Carme Gómez Granell
Neus Buerba

Equipo de Investigación:

Cristina Brullet
Silvia Carrasco
Carles Feixa
Lluís Flaquer
Carme Gómez Granell
Ángel Martínez
Carme Panchón
Andrea Borison
Neus Buerba
Sandra Costa
Laura Porzio
Isaac Raverllat
Carolina Recio
Clara Roca

Otros Colaboradores:

Lara Navarro
Cristina López
Joaquim Casal
Miren Izarra
Elisabet Almeda
Núria Carod
Núria Vergés

Catálogo general de publicaciones oficiales
<http://publicaciones.administracion.es>



Ministerio de Trabajo y Asuntos Sociales
Subdirección General de Información Administrativa y Publicaciones
C/ Agustín de Bethancourt, 11 - 28003 Madrid
Correo electrónico: sgpublic@mtas.es
Internet: www.mtas.es

NIPO: 201-06-249-8
ISBN-10: 84-8417-232-5
ISBN-13: 978-84-8417-232-1
Depósito Legal: M-52605-2006

Diseño de cubierta: Comunicación Gráfica

Imprime: Artes Gráficas Bouncopy S.A.
San Romualdo 26, 6ª plta. 28037 Madrid

AGRADECIMIENTOS

El presente informe ha sido posible gracias a la colaboración de diversos Organismos, Instituciones públicas y privadas, y profesionales a quienes queremos expresar nuestro más sincero agradecimiento.

En primer lugar, a todas aquellas Instituciones que de una forma u otra nos facilitaron datos, micro datos e informes, vitales para desarrollar con éxito la tan difícil tarea de reflejar de forma estadística la realidad de la Infancia en nuestro país.

Gracias a todas las personas que colaboraron en momentos puntuales del proyecto por su aportación, que forma parte también del producto final: al Dr. Joaquim Casal, Miren Izarra, M^a Jesús Pinto, Dra. Elisabet Almeda, Núria Vergés y Núria Carod.

Muchas gracias a todos ellos.

Índice

PRESENTACIÓN	9
INTRODUCCIÓN	11
LA INFANCIA EN CIFRAS	
1. La población menor de edad en España: Demografía	15
2. Infancia y Familias	41
3. Educación	63
4. Salud	91
5. Identidades Culturales y Estilos de Vida	109
6. Pobreza Infantil	123
7. Infancia en Situación de Riesgo Social y Exclusión Social	139
8. Inmigración	169
9. El género	189

Presentación

En nuestra sociedad, más que nunca es importante disponer de un instrumento de análisis de recogida de datos básicos sobre la situación de la infancia y adolescencia en diversas áreas de interés. Esta aportación puede ser de gran ayuda y facilitar el trabajo tanto de los agentes políticos a la hora de diseñar estrategias públicas de actuación, como a los expertos y profesionales de la materia para que puedan, de esta manera, disponer de una visión amplia e integradora de la infancia española en el siglo XXI.

La población menor de 18 años representó, en el año 2005, el 17,3% de la población. Se trata, por lo tanto, de un porcentaje elevado y que tiene un gran impacto entre ámbitos tan diversos como el consumo, los medios de comunicación, la sanidad, etc, y que es el exponente del desarrollo de los derechos, necesidades e intereses de este sector de población.

Contamos con una gran cantidad de encuestas, investigaciones y estudios donde se reflejan diversas visiones y realidades de la situación social de la infancia en España. Estas “fotos” de la realidad de la infancia en España son fundamentales para el diseño de políticas públicas adecuadas y para la correcta consideración social de un sector de población tan importante.

Sin embargo, todos los expertos coinciden en las dificultades para sistematizar y adecuar muchas de las citadas encuestas y estudios al intervalo 0-18 años. Nos encontramos por lo tanto con una multiplicidad de datos fragmentados, parciales y que se refieren a diferentes categorías de edades.

Esta necesidad a quedado patente y reflejada en los objetivos del Plan Estratégico Nacional de Infancia y Adolescencia 2006-2009, recientemente aprobado por el Consejo de Ministros. Efectivamente, la medida 1.6 del citado Plan se refiere al objetivo de “poner en marcha, de forma periódica, boletines o publicaciones sobre la situación de la Infancia en España o Infancia en cifras”.

Esta publicación viene a dar respuesta a este objetivo y es un primer paso que queremos seguir manteniendo en el futuro. Queremos ofrecer en una sola publicación una perspectiva integradora, a partir de datos básicamente oficiales, de la situación de la Infancia en España.

Y como no, agradecer especialmente al equipo del Instituto de Infancia y Mundo Urbano que ha elaborado la obra, por su profesionalidad y entusiasmo.

Amparo Valcarce
Secretaria de Estado de Servicios Sociales, Familias y Discapacidad.

Introducción

El objetivo del Informe Infancia en Cifras para España es recopilar y dar información, basada en indicadores, sobre la situación de la Infancia entre 0 y 18 años. Para ello, se ha construido un Sistema de Indicadores Clave² y se ha creado una base de datos que incorpora información obtenida básicamente de fuentes oficiales y estables.

Dicha base de datos se ha estructurado en una serie de temas que corresponden a los diferentes contextos sociales más relevantes en la vida de los menores. Es importante recordar que la concepción sobre la Infancia que preside todo el Informe es una concepción de carácter global e integral, que presta una especial atención, no obstante, a las situaciones de riesgo o de déficit que afectan a un sector de la infancia haciéndola más vulnerable.

Por su especial relevancia social y por su importancia a nivel de diseño de políticas, se ha decidido dar un tratamiento específico a algunos temas que son en realidad transversales, como la Inmigración y el Género. Así mismo, se dedica un capítulo a las familias de los menores, entendiendo que por su especial condición de dependencia, siempre que hablemos de infancia es necesario aludir también a sus familias.

² Este Sistema de indicadores Clave de Infancia es una adaptación del Sistema de Indicadores Clave de Infancia y Familias (SICIF) elaborado por el Instituto de Infancia y Mundo Urbano (CIIMU) para Cataluña. (ver AAVV. Sistema d'Indicadors Clau d'Infancia i Famílies. CIIMU. Barcelona, en: www.ciimu.org).

El Informe se estructura en los siguientes capítulos:

- La población menor de edad en España: Demografía.
- La Infancia y las Familias.
- La Educación.
- La Salud.
- Consumo Cultural y Estilos de Vida.
- La Pobreza Infantil.
- Infancia en Situación de Riesgo Social y Exclusión Social.
- Infancia e Inmigración.
- El Género.

A nivel territorial, la información está referida a la totalidad del Estado español y también, cuando la disponibilidad de los datos lo ha permitido, a las Comunidades Autónomas. De igual forma se han incorporado algunas comparativas internacionales, fundamentalmente con países de la Unión Europea.

En general, y siempre que ha sido posible, se ha incorporado la variable edad desagregada en los grupos de edad siguientes:

- a. 0 – 5 años. En el caso de Educación se ha desagregado en dos grupos de 0-2 años y 3 -5 años, coincidiendo con los dos ciclos de la Educación Infantil
- b. 6 – 11 años
- c. 12 – 17 años

Así mismo se ha introducido en la mayoría de casos la variable sexo en los diferentes indicadores, a pesar de que el informe incorpora un capítulo específico dedicado a Género, respondiendo a la voluntad de incorporar esta dimensión progresivamente de forma transversal.

Los datos evolutivos son los que permiten comparar situaciones, analizar tendencias e incluso detectar problemas emergentes. Por ello, este trabajo ha tenido muy presente la dimensión longitudinal. En muchos de los indicadores propuestos se han podido realizar análisis longitudinales. En algunos capítulos, como el de Demografía y el de Familias se han analizado y comparado los datos correspondientes a los censos de 1991 y 2001. En otros, como Educación, se dispone de series en aspectos fundamentales como la escolarización o la financiación y se han podido ofrecer datos de la última década. En otras áreas, en las que la habitual carencia de datos es más notable, se han podido realizar sólo algunas comparativas longitudinales.

Este Informe de Infancia en Cifras para España ha sido realizado por un equipo interdisciplinario de investigadores e investigadoras de diferentes Universidades. Todos ellos, investigadores así mismo del Instituto de Infancia y Mundo Urbano (CIIMU) constituyen un equipo que ha elaborado de forma colectiva el Sistema de Indicadores Clave de Infancia y Familia del CIIMU y los dos Informes sobre la situación de la Infancia y las Familias que ha publicado el Instituto³ y que ha plasmado aquí su experiencia. En este sentido, es importante señalar el esfuerzo realizado en la obtención, desagregación y homologación de datos. Un hecho que si bien siempre constituye una tarea difícil en nuestro país, en el caso de la Infancia lo es mucho más, dada la fuerte invisibilidad social y estadística a que está sometido este colectivo.

Barcelona, mayo de 2006

³ Ver: AAVV, La Infància i les famílies als inicis del segle XXI, CIIMU, 2002, Barcelona y AAVV, Infància, Famílies i canvi Social a Catalunya, CIIMU, 2004, Barcelona. En: www.ciimu.org

La Infancia en cifras

La población menor de edad en España: Demografía

INTRODUCCIÓN

En este capítulo se presentan datos demográficos básicos sobre la evolución, en los últimos treinta años, de los efectivos de la población española menor de edad (0-17 años) así como de los principales indicadores de fecundidad y natalidad, incluidos la edad media a la maternidad, los nacimientos fuera de matrimonio y los nacimientos en segundas o posteriores nupcias.

Los datos no sólo se refieren al conjunto de España sino que, en gran parte, también se presentan desagregados por Comunidades Autónomas.

Los apartados de este capítulo son los siguientes:

- Evolución de la población española menor de edad: 1975-2004.
- La evolución de la fecundidad y la natalidad: 1975-2004.
- Los perfiles de edad de las mujeres que acceden a la maternidad.

EVOLUCIÓN DE LA POBLACIÓN ESPAÑOLA MENOR DE EDAD: 1975-2004

Descenso continuado entre 1976 y 1998

La población española menor de 18 años empezó a reducir sus efectivos desde 1976, año en que comenzó un descenso progresivo y continuado de la fecundidad femenina. España iniciaba un proceso demográfico de pérdida de población joven que en otros países europeos había comenzado diez años antes. Esta tendencia duró más de dos décadas: de 1976 a 1998.

En años recientes la pérdida de población menor de edad ha sido muy notable: entre 1991 y 2001 se redujo en más de dos millones de individuos; y sólo en el quinquenio 1996-2001 en más de 800.000.

Incremento moderado desde 1999

Sin embargo, desde el año 1999 y hasta la actualidad, las tasas de fecundidad y natalidad han remontado y, al mismo tiempo, ha incrementado la llegada de personas y familias inmigrantes extranjeras con hijos menores de edad. De manera que entre los años 2001 y 2005 el grupo de población menor de edad ha aumentado en 300.000 individuos.

Ahora bien, a pesar de este cambio de tendencia hacia un moderado crecimiento, la posición relativa de los menores de edad en la estructura etaria del total de la población española continua decreciendo. En 1991 representaba el 24,6% del total de la población; en 1996 el 20,6%; en 2001 el 18%; y en el año 2005 el 17,3%. En contrapartida, ha incrementado el peso relativo de los grupos de edad mayores de treinta años. Por esta razón también continúa decreciendo el índice de dependencia juvenil.

En España, y en todas las CC.AA. sin excepción, el grupo de población menor de edad presenta más efectivos de hombres que de mujeres –nacen más niños que niñas– mientras que el número de mujeres en el total de población supera el de los hombres. Ello se explica por la mayor esperanza de vida de las mujeres.

TABLA 1. POBLACIÓN 0-17 AÑOS POR EDAD Y SEXO. ESPAÑA. 1996, 2001 Y 2005

N	1996*			2001**			2005*		
	Hombres	Mujeres	Total	Hombres	Mujeres	Total	Hombres	Mujeres	Total
0 años	181.094	171.898	352.992	209.967	199.890	409.857	210.131	195.556	405.687
1 años	180.942	171.344	352.286	203.105	190.882	393.987	220.598	208.238	428.836
2 años	190.336	179.891	370.227	194.364	184.818	379.182	215.322	202.733	418.055
3 años	199.661	189.855	389.516	189.958	179.458	369.416	216.790	205.687	422.477
4 años	201.566	190.483	392.050	189.192	180.608	369.800	216.453	203.074	419.527
5 años	205.518	195.132	400.651	185.842	176.986	362.828	208.370	197.288	405.658
6 años	209.436	198.453	407.889	189.151	179.411	368.562	205.482	193.037	398.519
7 años	211.437	200.333	411.770	192.838	182.276	375.114	206.845	197.065	403.910
8 años	216.617	205.183	421.800	202.866	192.160	395.026	204.452	195.687	400.139
9 años	224.285	213.002	437.287	207.982	197.059	405.041	208.024	196.837	404.861
10 años	227.657	216.471	444.129	208.118	196.427	404.545	210.202	198.694	408.896
11 años	235.314	223.076	458.390	212.196	201.253	413.449	218.475	206.350	424.825
12 años	243.081	231.369	474.450	215.971	203.427	419.398	226.113	214.801	440.914
13 años	261.614	247.369	508.983	219.469	207.394	426.863	225.265	212.279	437.544
14 años	276.745	262.466	539.211	225.312	214.090	439.402	228.795	216.510	445.305
15 años	292.041	276.615	568.656	229.607	217.542	447.149	233.321	220.657	453.978
16 años	306.741	293.599	600.339	242.205	229.510	471.715	236.143	223.180	459.323
17 años	324.432	308.985	633.417	251.493	238.460	489.953	240.623	226.977	467.600
0-5 años	1.159.117	1.098.603	2.257.722	1.172.428	1.112.642	2.285.070	1.287.664	1.212.576	2.500.240
6-11 años	1.324.746	1.256.518	2.581.265	1.213.151	1.148.586	2.361.737	1.253.480	1.187.670	2.441.150
12-17 años	1.704.654	1.620.403	3.325.056	1.384.057	1.310.423	2.694.480	1.390.260	1.314.404	2.704.664
0-17 años	4.188.517	3.975.524	8.164.043	3.769.636	3.571.651	7.341.287	3.931.404	3.714.650	7.646.054
18-29 años	4.023.662	3.887.239	7.910.899	3.959.012	3.780.011	7.739.023	4.048.928	3.815.591	7.864.519
30-44 años	4.327.306	4.320.574	8.647.882	4.883.134	4.813.584	9.696.718	5.622.548	5.353.746	10.976.294
45-59 años	3.232.391	3.329.799	6.562.189	3.585.158	3.670.510	7.255.668	4.045.461	4.094.210	8.139.671
60 años y más	3.627.668	4.756.705	8.384.377	3.824.910	4.989.765	8.814.675	4.132.528	5.349.464	9.481.992
Total	19.399.548	20.269.844	39.669.392	20.021.850	20.825.521	40.847.371	21.780.869	22.327.661	44.108.530
%	1996*			2001**			2005*		
	Hombres	Mujeres	Total	Hombres	Mujeres	Total	Hombres	Mujeres	Total
0 años	0,9	0,8	0,9	1,0	1,0	1,0	1,0	0,9	0,9
1 años	0,9	0,8	0,9	1,0	0,9	1,0	1,0	0,9	1,0
2 años	1,0	0,9	0,9	1,0	0,9	0,9	1,0	0,9	0,9
3 años	1,0	0,9	1,0	0,9	0,9	0,9	1,0	0,9	1,0
4 años	1,0	0,9	1,0	0,9	0,9	0,9	1,0	0,9	1,0
5 años	1,1	1,0	1,0	0,9	0,8	0,9	1,0	0,9	0,9
6 años	1,1	1,0	1,0	0,9	0,9	0,9	0,9	0,9	0,9
7 años	1,1	1,0	1,0	1,0	0,9	0,9	0,9	0,9	0,9
8 años	1,1	1,0	1,1	1,0	0,9	1,0	0,9	0,9	0,9
9 años	1,2	1,1	1,1	1,0	0,9	1,0	1,0	0,9	0,9
10 años	1,2	1,1	1,1	1,0	0,9	1,0	1,0	0,9	0,9
11 años	1,2	1,1	1,2	1,1	1,0	1,0	1,0	0,9	1,0
12 años	1,3	1,1	1,2	1,1	1,0	1,0	1,0	1,0	1,0
13 años	1,3	1,2	1,3	1,1	1,0	1,0	1,0	1,0	1,0
14 años	1,4	1,3	1,4	1,1	1,0	1,1	1,1	1,0	1,0
15 años	1,5	1,4	1,4	1,1	1,0	1,1	1,1	1,0	1,0
16 años	1,6	1,4	1,5	1,2	1,1	1,2	1,1	1,0	1,0
17 años	1,7	1,5	1,6	1,3	1,1	1,2	1,1	1,0	1,1
0-5 años	6,0	5,4	5,7	5,9	5,3	5,6	5,9	5,4	5,7
6-11 años	6,8	6,2	6,5	6,1	5,5	5,8	5,8	5,3	5,5
12-17 años	8,8	8,0	8,4	6,9	6,3	6,6	6,4	5,9	6,1
0-17 años	21,6	19,6	20,6	18,8	17,2	18,0	18,0	16,6	17,3
18-29 años	20,7	19,2	19,9	19,8	18,2	18,9	18,6	17,1	17,8
30-44 años	22,3	21,3	21,8	24,4	23,1	23,7	23,8	24,0	24,9
45-59 años	16,7	16,4	16,5	17,9	17,6	17,8	18,6	18,3	18,5
60 años y más	18,7	23,5	21,1	19,1	24,0	21,6	19,0	24,0	21,5
Total	100	100	100	100	100	100	100	100	100

* Revisión del Padrón municipal de habitantes

** Censo de Población

Fuente: Elaboración CIIMU a partir de datos del Instituto Nacional de Estadística (INE).

TABLA 2. POBLACIÓN 0-17 AÑOS POR EDAD Y SEXO ESPAÑA. 1991, 1996, 2001 y 2005.

N	1991**			1996*			2001**			2005*		
	Hombres	Mujeres	Total	Hombres	Mujeres	Total	Hombres	Mujeres	Total	Hombres	Mujeres	Total
0-5 años	1.256.436	1.191.037	2.447.473	1.159.117	1.098.603	2.257.722	1.172.428	1.112.642	2.285.070	1.287.664	1.212.576	2.500.240
6-11 años	1.616.925	1.538.101	3.155.026	1.324.746	1.256.518	2.581.265	1.213.151	1.148.586	2.361.737	1.253.480	1.187.670	2.441.150
12-17 años	2.015.125	1.925.686	3.940.811	1.704.654	1.620.403	3.325.056	1.384.057	1.310.423	2.694.480	1.390.260	1.314.404	2.704.664
0-17 años	4.888.486	4.654.824	9.543.310	4.188.517	3.975.524	8.164.043	3.769.636	3.571.651	7.341.287	3.931.404	3.714.650	7.646.054
Población Total	19.036.446	19.835.822	38.872.268	19.399.548	20.269.844	39.669.392	20.021.850	20.825.521	40.847.371	21.780.869	22.327.661	44.108.530
%	Hombres	Mujeres	Total	Hombres	Mujeres	Total	Hombres	Mujeres	Total	Hombres	Mujeres	Total
0-5 años	6,6	6,0	6,3	6,0	5,4	5,7	5,9	5,3	5,6	5,9	5,4	5,7
6-11 años	8,5	7,8	8,1	6,8	6,2	6,5	6,1	5,5	5,8	5,8	5,3	5,5
12-17 años	10,6	9,7	10,1	8,8	8,0	8,4	6,9	6,3	6,6	6,4	5,9	6,1
0-17 años	25,7	23,5	24,6	21,6	19,6	20,6	18,8	17,2	18,0	18,0	16,6	17,3
Población Total	100	100	100	100	100	100	100	100	100	100	100	100

* Revisión del Padrón municipal de habitantes

** Censo de Población

Fuente: Elaboración CIIMU a partir de datos del Instituto Nacional de Estadística (INE).

FIGURA 1. POBLACIÓN 0-17 AÑOS POR GRUPOS DE EDAD Y SEXO. ESPAÑA. 1991, 1996, 2001 y 2005.

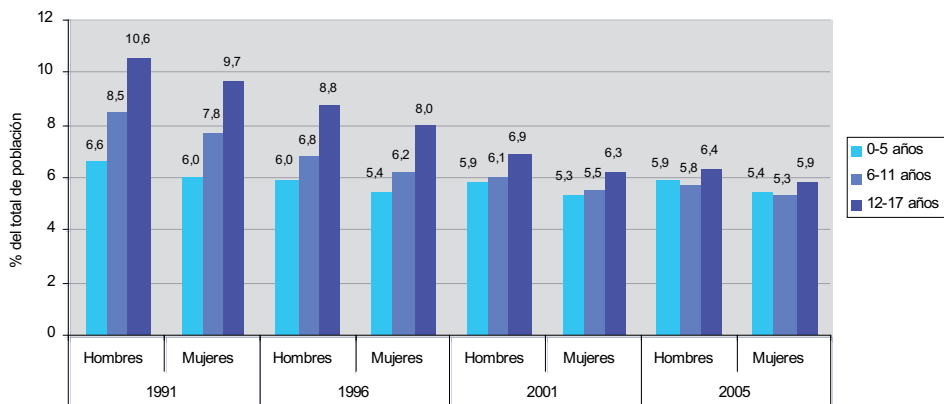

Fuente: Elaboración CIIMU a partir de datos del Instituto Nacional de Estadística (INE).

FIGURA 2. POBLACIÓN 0-17 AÑOS POR GRUPOS DE EDAD ESPAÑA. 1991, 1996, 2001 y 2005.

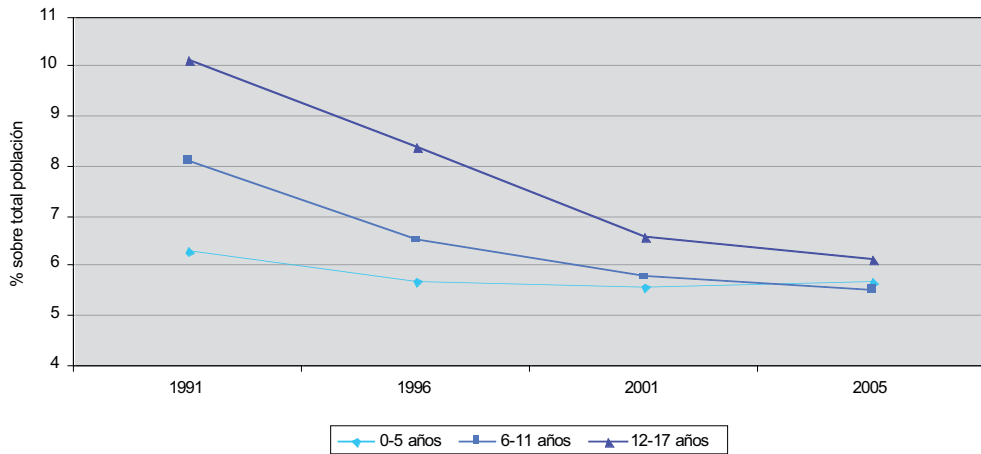

Fuente: Elaboración CIIMU a partir de datos del Instituto Nacional de Estadística (INE).

FIGURA 3. ÍNDICE DE DEPENDENCIA JUVENIL. ESPAÑA. 1991, 1996, 2001 y 2005.

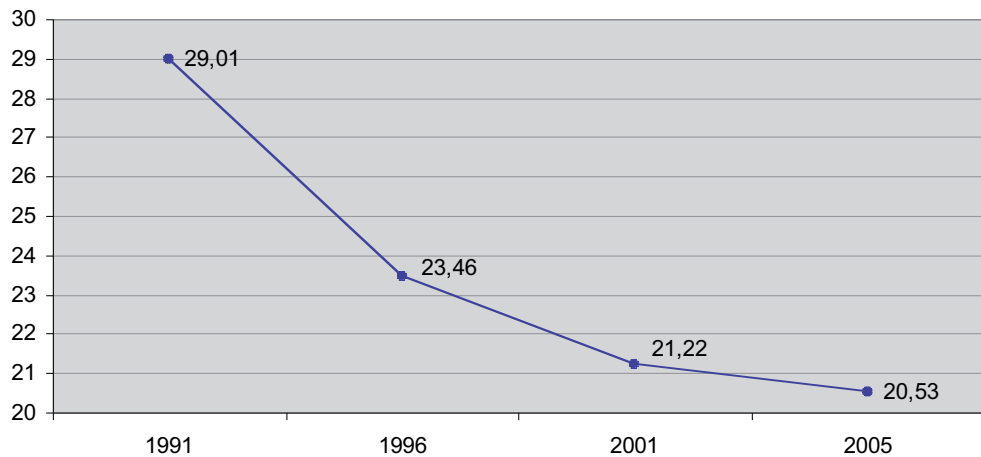

Nota: El índice de dependencia juvenil se refiere a la población de menos de 15 años / población entre 15 y 64 años *100

Fuente: Elaboración CIIMU a partir de datos del Instituto Nacional de Estadística.

Diferencias importantes entre CC.AA.

En el año 2001 el porcentaje de población menor de edad en la estructura de edad de la población española es del 18%. Pero existen diferencias importantes entre Comunidades Autónomas.

Ceuta y Melilla disponen de una estructura más joven con un 25% o más de población menor sobre el total de población. En el otro extremo, el Principado de Asturias, País Vasco, Galicia, Castilla León, Cantabria y Aragón no alcanzan el 16%. El resto de comunidades –Baleares, Cataluña, C. Valenciana, C. de Madrid, C. Foral de Navarra y la Rioja– se encuentran en posiciones más cercanas a la media española.

FIGURA 4. POBLACIÓN 0-17 AÑOS. ESPAÑA Y COMUNIDADES AUTÓNOMAS. 2001.

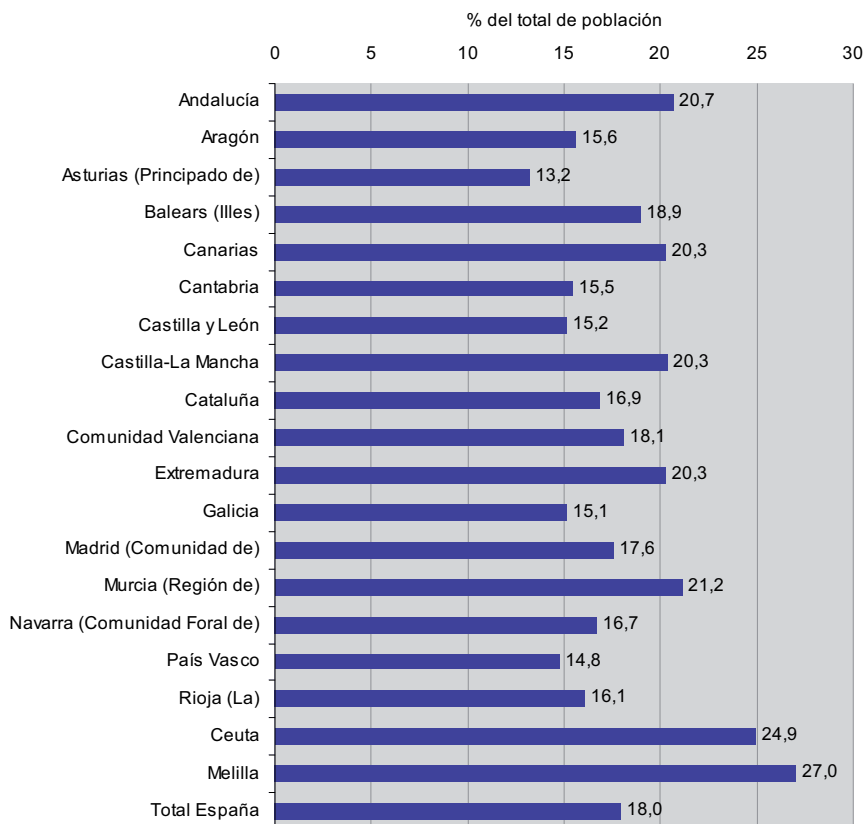

Fuente: Elaboración CIIMU a partir de datos del Instituto Nacional de Estadística (INE).

TABLA 3. POBLACIÓN 0-17 AÑOS POR EDAD Y SEXO. ESPAÑA Y COMUNIDADES AUTÓNOMAS. 2001.

		N			% del área			% del total		
		0-5 años	6-11 años	12-17 años	0-5 años	6-11 años	12-17 años	0-5 años	6-11 años	12-17 años
Andalucía	0-5 años	185.695	176.707	420.050	5,1	4,7	5,7	2,5	2,4	5,7
	6-11 años	267.416	252.246	519.662	7,4	6,8	7,1	3,6	3,4	7,1
	12-17 años	297.907	282.626	580.433	8,2	7,6	7,0	4,0	3,8	7,0
	0-17 años	751.018	711.479	1.520.145	20,7	19,1	20,7	10,2	9,7	20,7
	Población Total	3.623.345	3.734.213	7.357.558	100	100	100	49,2	50,8	100,0
Aragón	0-5 años	30.192	28.568	58.760	5,1	4,7	4,9	2,5	2,4	4,9
	6-11 años	30.789	29.516	60.305	5,2	4,8	5,0	2,6	2,5	5,0
	12-17 años	36.420	33.496	69.915	6,0	5,5	5,7	2,9	2,8	5,7
	0-17 años	96.410	91.570	187.980	16,2	15,0	15,6	8,0	7,6	15,6
	Población Total	595.113	609.102	1.204.215	100	100	100	49,4	50,6	100,0
Asturias (Principado de)	0-5 años	20.429	19.052	39.521	4,0	3,4	3,7	1,9	1,8	3,7
	6-11 años	22.002	20.981	42.983	4,3	3,8	4,0	2,1	2,0	4,0
	12-17 años	26.993	26.225	53.218	5,0	5,0	5,1	2,5	2,7	5,1
	0-17 años	72.424	68.304	140.728	14,2	12,3	13,2	6,8	6,4	13,2
	Población Total	509.242	553.756	1.062.998	100	100	100	47,9	52,1	100,0
Baleares (Illes)	0-5 años	26.601	25.173	51.774	6,4	5,9	6,2	3,2	3,0	6,2
	6-11 años	26.559	25.277	51.836	6,4	6,0	6,2	3,2	3,0	6,2
	12-17 años	26.622	27.165	53.787	6,4	6,6	6,4	3,4	3,2	6,6
	0-17 años	81.782	77.615	159.397	19,6	18,3	18,9	9,7	9,2	18,9
	Población Total	417.877	423.792	841.669	100	100	100	49,6	50,4	100,0
Canarias	0-5 años	54.481	52.978	107.459	6,5	6,2	6,3	3,2	3,1	6,3
	6-11 años	56.732	53.670	110.402	6,7	6,3	6,5	3,3	3,2	6,5
	12-17 años	54.177	51.705	105.882	6,5	5,8	6,1	3,1	3,0	6,1
	0-17 años	175.390	168.353	343.743	20,8	19,8	20,8	10,4	9,9	20,3
	Población Total	843.061	851.416	1.694.477	100	100	100	49,8	50,2	100,0
Cantabria	0-5 años	12.463	11.771	24.234	4,8	4,3	4,5	2,3	2,2	4,5
	6-11 años	13.404	12.417	25.821	5,1	4,5	4,8	2,5	2,3	4,8
	12-17 años	16.821	16.028	32.849	6,5	5,8	6,1	3,1	3,0	6,1
	0-17 años	42.688	40.196	82.884	16,4	14,6	15,5	8,0	7,5	15,5
	Población Total	260.678	274.453	535.131	100	100	100	48,7	51,3	100,0
Castilla y León	0-5 años	54.211	51.657	105.868	4,5	4,1	4,3	2,2	2,1	4,3
	6-11 años	60.982	57.687	118.669	5,0	4,6	4,8	2,5	2,3	4,8
	12-17 años	76.159	71.891	148.050	6,3	5,8	6,0	3,1	2,9	6,0
	0-17 años	191.332	181.194	372.526	15,8	14,5	15,2	7,8	7,4	15,2
	Población Total	1.210.593	1.245.881	2.456.474	100	100	100	49,3	50,7	100,0
Castilla-La Mancha	0-5 años	52.896	50.261	103.157	6,0	5,7	5,9	3,0	2,9	5,9
	6-11 años	59.589	56.199	115.788	6,8	6,4	6,6	3,4	3,2	6,6
	12-17 años	71.261	67.699	138.960	8,1	7,7	7,9	4,0	3,8	7,9
	0-17 años	183.746	174.159	357.905	21,0	19,7	20,3	10,4	9,9	20,3
	Población Total	876.791	883.725	1.760.516	100	100	100	49,8	50,2	100,0
Cataluña	0-5 años	183.663	173.204	356.867	5,9	5,4	5,6	2,9	2,7	5,6
	6-11 años	173.776	164.767	338.543	5,6	5,1	5,3	2,7	2,6	5,3
	12-17 años	191.888	181.585	373.473	6,2	5,6	5,9	3,0	2,9	5,9
	0-17 años	549.327	519.556	1.068.883	17,7	16,1	16,9	8,7	8,2	16,9
	Población Total	3.107.572	3.235.538	6.343.110	100	100	100	49,0	51,0	100,0
Comunidad Valenciana	0-5 años	121.521	115.109	236.630	5,9	5,4	5,7	2,9	2,8	5,7
	6-11 años	124.950	118.055	243.005	6,1	5,6	5,9	3,0	2,9	5,9
	12-17 años	141.332	133.606	274.938	6,9	6,3	6,6	3,4	3,2	6,6
	0-17 años	387.843	366.870	754.713	18,9	17,3	18,1	9,3	8,8	18,1
	Población Total	2.048.028	2.114.748	4.162.776	100	100	100	49,2	50,8	100,0
Extremadura	0-5 años	31.215	29.830	61.045	5,9	5,6	5,8	2,9	2,8	5,8
	6-11 años	36.769	35.028	71.797	6,5	7,0	6,5	3,5	3,3	6,5
	12-17 años	42.368	39.428	81.796	6,1	7,4	7,7	4,0	3,7	7,7
	0-17 años	110.351	104.183	214.534	21,0	19,5	20,3	10,4	9,8	20,3
	Población Total	524.949	533.554	1.058.503	100	100	100	49,6	50,4	100,0
Galicia	0-5 años	58.231	54.659	112.890	4,5	3,9	4,2	2,2	2,0	4,2
	6-11 años	66.613	63.201	129.814	5,1	4,5	4,8	2,5	2,3	4,8
	12-17 años	84.340	80.601	164.941	6,5	5,8	6,1	3,1	3,0	6,1
	0-17 años	209.184	198.661	407.845	16,2	14,2	15,1	7,8	7,4	15,1
	Población Total	1.295.063	1.400.817	2.695.880	100	100	100	48,0	52,0	100,0
Madrid (Comunidad de)	0-5 años	160.489	152.412	312.901	6,1	5,4	5,8	3,0	2,8	5,8
	6-11 años	154.174	146.749	300.923	5,9	5,2	5,5	2,9	2,7	5,5
	12-17 años	174.612	165.184	339.796	6,7	5,9	6,3	3,2	3,0	6,3
	0-17 años	489.275	464.345	953.620	18,7	16,5	17,6	9,0	8,6	17,6
	Población Total	2.609.984	2.813.400	5.423.354	100	100	100	48,1	51,9	100,0
Murcia (Región de)	0-5 años	41.723	39.819	81.542	7,0	6,6	6,8	3,5	3,3	6,8
	6-11 años	42.517	40.166	82.683	7,1	6,7	6,9	3,6	3,4	6,9
	12-17 años	46.087	43.253	89.340	7,7	7,2	7,5	3,8	3,6	7,5
	0-17 años	130.327	123.238	253.565	21,8	20,5	21,2	10,9	10,3	21,2
	Población Total	597.796	599.850	1.197.646	100	100	100	49,9	50,1	100,0
Navarra (Comunidad Foral de)	0-5 años	16.240	15.468	31.708	5,9	5,5	5,7	2,9	2,8	5,7
	6-11 años	15.103	14.101	29.204	5,5	5,1	5,3	2,7	2,5	5,3
	12-17 años	16.674	15.356	32.030	6,0	5,5	5,8	3,0	2,8	5,8
	0-17 años	48.017	44.925	92.942	17,4	16,1	16,7	8,6	8,1	16,7
	Población Total	276.714	279.115	555.829	100	100	100	49,8	50,2	100,0
País Vasco	0-5 años	51.500	48.934	100.434	5,1	4,6	4,8	2,5	2,3	4,8
	6-11 años	48.412	45.903	94.315	4,8	4,3	4,5	2,3	2,2	4,5
	12-17 años	58.208	55.218	113.426	5,7	5,2	5,4	2,8	2,7	5,4
	0-17 años	158.120	149.725	307.845	15,5	14,1	14,8	7,6	7,2	14,8
	Población Total	1.017.883	1.064.704	2.082.587	100	100	100	48,9	51,1	100,0
Riça (La)	0-5 años	7.141	6.873	14.014	9,2	5,0	5,1	2,6	2,5	5,1
	6-11 años	7.133	6.934	14.067	5,2	5,0	5,1	2,6	2,5	5,1
	12-17 años	8.458	7.959	16.417	6,1	5,7	5,9	3,1	2,9	5,9
	0-17 años	22.732	21.766	44.498	16,5	15,7	16,1	8,2	7,9	16,1
	Población Total	137.846	138.756	276.702	100	100	100	49,9	50,1	100,0
Ceuta	0-5 años	2.954	2.862	5.816	8,2	8,1	8,1	4,1	4,0	8,1
	6-11 años	3.044	2.863	5.907	8,5	8,1	8,3	4,3	4,0	8,3
	12-17 años	3.108	3.000	6.108	8,6	8,4	8,5	4,3	4,2	8,5
	0-17 años	9.106	8.725	17.831	25,3	24,6	24,9	12,7	12,2	24,9
	Población Total	36.991	36.514	73.505	100	100	100	50,3	49,7	100,0
Melilla	0-5 años	3.135	2.887	6.022	9,4	8,7	9,1	4,7	4,3	9,1
	6-11 años	3.148	2.829	5.977	9,5	8,5	9,0	4,7	4,3	9,0
	12-17 años	3.110	2.831	5.941	9,4	8,5	8,9	4,7	4,3	8,9
	0-17 años	9.393	8.547	17.940	28,3	25,8	27,0	14,1	13,9	27,0
	Población Total	33.224	33.107	66.331	100	100	100	50,0	50,0	100,0
Total España	0-5 años	1.172.428	1.112.642	2.285.070	5,9	5,3	5,6	2,9	2,7	5,6
	6-11 años	1.213.151	1.148.586	2.361.737	6,1	5,5	5,8	3,0	2,8	5,8
	12-17 años	1.384.057	1.310.423	2.694.480	6,9	6,3	6,6	3,4	3,2	6,6
	0-17 años	3.769.636	3.571.651	7.341.287	18,8	17,2	18,0	9,2	8,7	18,0
	Población Total	20.021.850	20.625.521	40.647.371	100	100	100	49,0		

LA EVOLUCIÓN DE LA FECUNDIDAD Y LA NATALIDAD: 1975 - 2004.

La fecundidad de las mujeres españolas entre las más bajas del mundo

Entre 1976 y 1986 España experimentó un descenso muy notable de las tasas de fecundidad y natalidad. Esta tendencia se mantuvo –aunque con menor intensidad– hasta 1998.

Entre 1976 y 1998 el indicador coyuntural de fecundidad pasó de los 2,79 hijos por mujer en edad fértil, a los 1,15 hijos, muy por debajo del nivel mínimo de reproducción (2,1). Así mismo, la tasa bruta de natalidad pasó de 18,90 nacimientos por cada mil habitantes a 9,20. Este descenso tan pronunciado situó a España, a finales del siglo XX, entre los países de más baja fecundidad y natalidad del mundo.

Incremento moderado pero continuo entre 1999 y 2004

Pero la tendencia se invierte a partir de 1999, cuando se inicia un aumento continuado –aunque muy moderado– del valor de estos indicadores. En el año 2004 el indicador coyuntural de fecundidad alcanza un valor de 1,32 (1998: 1,15) y la tasa bruta de natalidad de 10,60 (1998: 9,20).

El reciente incremento de la natalidad -moderado pero continuo- ha supuesto que de los 365.193 nacidos vivos en el año 1998, se ha pasado a 453.278 en 2004.

Esta nueva tendencia de crecimiento se explica, por una parte, por la entrada a la maternidad de una fracción importante de las mujeres nacidas en los años sesenta y primeros setenta del siglo pasado (generación del “baby boom” en España) y, por otra parte, por el aumento de niños y niñas nacidos en España de mujeres extranjeras recién inmigradas. (Véase el capítulo sobre “Inmigración”).

TABLA 4. INDICADOR COYUNTURAL DE FECUNDIDAD. ESPAÑA, UE-25 Y UE-15. 1975-2004.

	1975	1976	1977	1978	1979	1980	1981	1982	1983	1984
España	2,79	2,79	2,66	2,53	2,31	2,20	2,04	1,94	1,80	1,73
UE-25	2,02	1,98	1,93	1,89	1,88	1,88	1,83	1,81	1,74	1,71
UE-15	1,96	1,92	1,87	1,83	1,81	1,82	1,77	1,73	1,65	1,62
	1985	1986	1987	1988	1989	1990	1991	1992	1993	1994
España	1,64	1,56	1,50	1,45	1,40	1,36	1,33	1,32	1,27	1,21
UE-25	1,70	1,68	1,66	1,67	1,63	1,64	1,60	1,57	1,52	1,48
UE-15	1,60	1,59	1,58	1,59	1,56	1,57	1,53	1,51	1,47	1,44
	1995	1996	1997	1998	1999	2000	2001	2002	2003	2004
España	1,18	1,17	1,19	1,15	1,20	1,24	1,26	1,27	1,30	1,32
UE-25	1,44	1,44	1,44	1,43	1,42	1,48	1,46	1,46	1,48	1,50
UE-15	1,42	1,44	1,45	1,45	1,45	1,50	1,49	1,50	1,52	1,52

Fuente: Elaboración CIIMU a partir de datos del Instituto Nacional de Estadística (INE) y de Eurostat.

FIGURA 5. INDICADOR COYUNTURAL DE FECUNDIDAD. ESPAÑA, UE-25 Y UE-15. 1975-2004.

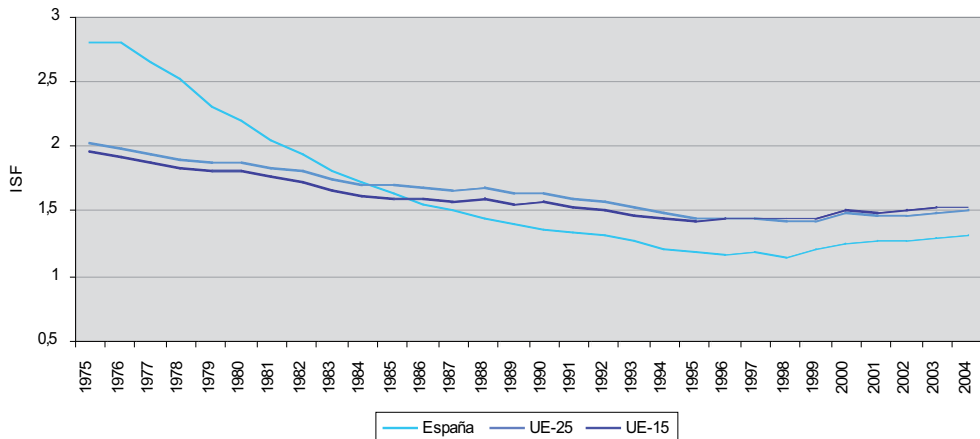

Fuente: Elaboración CIIMU a partir de datos del Instituto Nacional de Estadística (INE) y de Eurostat.

TABLA 5. TASA BRUTA DE NATALIDAD (POR 1000 HABITANTES). ESPAÑA, UE-25 Y UE-15. 1975-2004.

	1975	1976	1977	1978	1979	1980	1981	1982	1983	1984
España	18,80	18,90	18,00	17,30	16,20	15,30	14,10	13,60	12,70	12,40
EU-25	14,40	14,30	14,00	13,80	13,80	13,80	13,40	13,30	12,90	12,80
EU-15	13,60	13,40	13,20	13,00	12,90	13,00	12,70	12,50	12,10	12,00
	1985	1986	1987	1988	1989	1990	1991	1992	1993	1994
España	11,90	11,40	11,00	10,80	10,50	10,30	10,20	10,20	9,80	9,40
EU-25	12,70	12,60	12,40	12,50	12,30	12,30	12,10	11,80	11,40	11,10
EU-15	11,90	11,90	11,90	12,10	11,90	12,00	11,70	11,60	11,20	10,90
	1995	1996	1997	1998	1999	2000	2001	2002	2003	2004
España	9,20	9,20	9,30	9,20	9,50	9,90	10,00	10,10	10,50	10,60
EU-25	10,80	10,80	10,80	10,60	10,50	10,60	10,40	10,30	10,40	10,50
EU-15	10,80	10,90	10,90	10,70	10,70	10,80	10,60	10,50	10,60	10,70

Fuente: Elaboración CIIMU a partir de datos del Instituto Nacional de Estadística (INE) y de Eurostat.

FIGURA 6. TASA BRUTA DE NATALIDAD (POR 1.000 HABITANTES). ESPAÑA, UE-25 Y UE-15. 1975-2004.

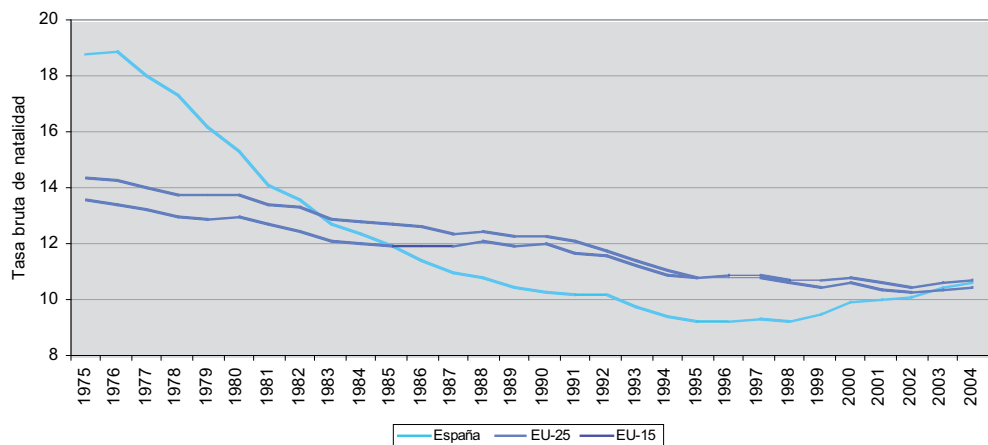

Fuente: Elaboración CIIMU a partir de datos del Instituto Nacional de Estadística (INE) y de Eurostat.

TABLA 6. NACIMIENTOS. ESPAÑA. 1975 – 2004.

	1975	1976	1977	1978	1979	1980	1981	1982	1983	1984
España	669.378	677.456	656.357	636.892	601.992	571.018	533.008	515.706	485.352	473.281
EU - 25	6.029.484	5.973.820	5.884.102	5.842.644	5.849.358	5.878.719	5.748.887	5.707.230	5.566.859	5.510.239
EU - 15	4.747.952	4.674.288	4.606.823	4.572.780	4.570.588	4.629.996	4.531.083	4.474.567	4.320.445	4.289.869
	1985	1986	1987	1988	1989	1990	1991	1992	1993	1994
España	456.298	438.750	426.782	418.919	408.434	401.425	395.989	396.747	385.786	370.148
EU - 25	5.474.839	5.441.037	5.409.648	5.452.680	5.363.110	5.418.477	5.320.044	5.221.963	5.070.096	4.938.222
EU - 15	4.274.746	4.287.849	4.293.267	4.357.981	4.308.603	4.379.079	4.289.804	4.247.829	4.139.542	4.052.914
	1995	1996	1997	1998	1999	2000	2001	2002	2003	2004
España	363.469	362.626	369.035	365.193	380.130	397.632	406.380	418.846	441.881	453.278
EU - 25	4.822.276	4.829.814	4.817.039	4.741.665	-	-	-	-	-	-
EU - 15	4.009.828	4.040.310	4.052.792	4.001.809	-	-	-	-	-	-

Fuente: Elaboración CIIMU a partir de datos del Instituto Nacional de Estadística (INE) y de Eurostat.

FIGURA 7. NACIMIENTOS. ESPAÑA. 1975-2004.

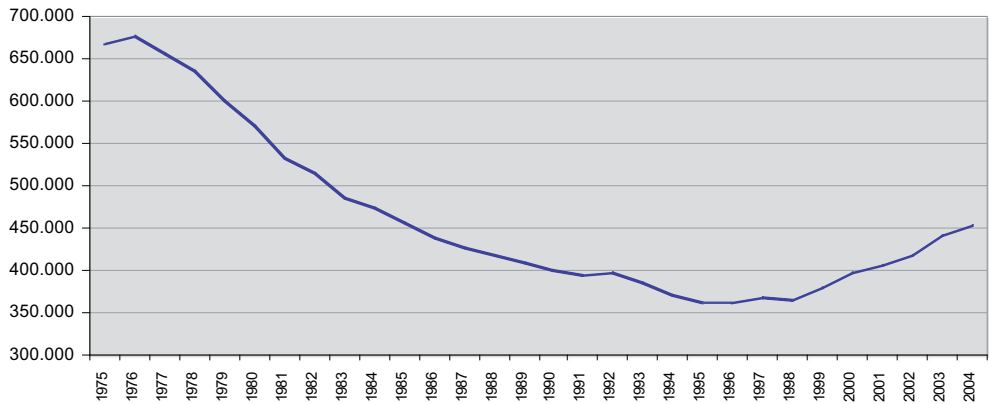

Fuente: Elaboración CIIMU a partir de datos del Instituto Nacional de Estadística (INE).

Incremento generalizado de nacimientos pero con procesos diferenciales entre CC.AA.

En el año 1999 se produce un incremento de la fecundidad y la natalidad en todas las Comunidades Autónomas, sin excepción. Sin embargo, la comparación de la evolución desde los valores de partida en 1976 hasta los valores de llegada en 2004 muestra algunos procesos diferenciales entre comunidades.

Cabe destacar que Asturias, Galicia y Ceuta-Melilla configuraban en 1976 el grupo de territorios con la menor tasa de fecundidad de España; actualmente,

Asturias y Galicia se mantienen en la misma posición –menor tasa de fecundidad–, mientras que Ceuta y Melilla –que no experimentaron un descenso tan intenso entre 1976 y 1998– se sitúan como la dos comunidades con mayores índices de fecundidad de España (son comunidades con muy poca población total y con características diferenciales importantes respecto del resto de España). Les siguen en la escala de mayor crecimiento Murcia, Andalucía, Cataluña y la C. de Madrid.

Las CC.AA. con mayor número de nacimientos en el año 2004 son Andalucía (88.662), Cataluña (77.101), C. de Madrid (69.362) y C. Valenciana (48.989). Son también las comunidades con mayor número de población total.

TABLA 7. INDICADOR COYUNTURAL DE FECUNDIDAD (ISF). ESPAÑA Y COMUNIDADES AUTÓNOMAS. 1976, 1986, 1991, 1996-2004.

	1976	1986	1991	1996	1997	1998	1999	2000	2001	2002	2003	2004P
Andalucía	3,16	1,91	1,61	1,33	1,34	1,30	1,33	1,36	1,36	1,36	1,41	1,43
Aragón	2,40	1,36	1,16	1,06	1,07	1,04	1,09	1,13	1,17	1,17	1,22	1,26
Asturias (Principado de)	2,40	1,26	0,97	0,83	0,83	0,81	0,84	0,86	0,88	0,86	0,91	0,94
Baleares (Illes)	2,79	1,83	1,56	1,27	1,30	1,28	1,31	1,35	1,35	1,38	1,37	1,35
Canarias	3,14	1,74	1,42	1,22	1,22	1,20	1,27	1,24	1,22	1,21	1,18	1,16
Cantabria	2,72	1,37	1,09	0,95	0,96	0,94	0,98	1,06	1,04	1,10	1,16	1,16
Castilla y León	2,38	1,40	1,13	0,96	0,99	0,94	0,96	1,00	0,99	1,02	1,05	1,06
Castilla-La Mancha	2,68	1,78	1,56	1,31	1,30	1,26	1,29	1,29	1,29	1,29	1,33	1,29
Cataluña	2,69	1,39	1,24	1,15	1,18	1,17	1,21	1,28	1,29	1,33	1,39	1,43
Comunidad Valenciana	2,95	1,56	1,34	1,19	1,19	1,18	1,23	1,26	1,28	1,30	1,34	1,34
Extremadura	2,55	1,88	1,61	1,32	1,29	1,26	1,27	1,29	1,27	1,25	1,27	1,27
Galicia	2,43	1,36	1,14	0,94	0,94	0,93	0,94	0,97	0,96	0,95	1,00	1,00
Madrid (Comunidad de)	2,93	1,47	1,24	1,12	1,14	1,13	1,18	1,25	1,28	1,31	1,37	1,39
Murcia (Región de)	3,38	1,89	1,68	1,40	1,42	1,37	1,39	1,47	1,52	1,53	1,58	1,56
Navarra (Comunidad Foral de)	2,62	1,36	1,22	1,15	1,17	1,16	1,19	1,21	1,30	1,31	1,39	1,40
País Vasco	2,83	1,23	0,97	0,95	0,97	0,96	1,01	1,04	1,06	1,09	1,16	1,19
Rioja (La)	2,68	1,32	1,15	1,07	1,10	1,11	1,14	1,16	1,17	1,21	1,32	1,30
Ceuta	2,96	1,97	1,85	1,63	1,74	1,66	1,73	1,69	1,67	1,76	1,77	2,28
Melilla	2,24	2,16	2,10	1,95	1,96	1,96	1,91	2,02	2,04	1,90	2,03	2,22
España	2,80	1,56	1,33	1,16	1,18	1,16	1,19	1,23	1,24	1,26	1,31	1,32
UE-25	1,98	1,68	1,6	1,44	1,44	1,43	1,42	1,48	1,46	1,46e	1,48e	1,5
UE-15	1,92	1,59	1,53	1,44	1,45	1,45	1,45	1,5	1,49	1,50e	1,52e	1,52

Nota 1: El indicador coyuntural de fecundidad mide el número medio de hijos/as por mujer en edad fértil (15 a 49 años).

Nota 2: P = cifras provisionales.

Nota 3: e = estimación.

Nota 4: El indicador coyuntural provisional y estimado, se calcula con las tasas de fecundidad por edad de la madre del último año definitivo disponible.

Fuente: Elaboración CIIMU a partir de datos del Instituto Nacional de Estadística (INE) y de Eurostat.

TABLA 8. TASA BRUTA DE NATALIDAD. ESPAÑA Y COMUNIDADES AUTÓNOMAS. 1976, 1986, 1991, 1996- 2004.

	1976	1986	1991	1996	1997	1998	1999	2000	2001	2002	2003	2004P
Andalucía	20,24	14,08	12,69	10,83	10,92	10,66	10,91	11,08	11,06	11,05	11,48	11,65
Aragón	15,05	9,35	8,23	7,74	7,85	7,65	8,00	8,29	8,62	8,57	9,00	9,29
Asturias (Principado de)	16,28	9,15	7,06	6,06	6,07	5,93	6,15	6,33	6,45	6,34	6,70	6,91
Baleares (Illes)	18,55	13,04	12,08	10,27	10,60	10,54	10,91	11,36	11,44	11,71	11,59	11,34
Canarias	21,93	13,78	12,16	10,81	10,84	10,68	11,31	11,12	10,96	10,80	10,45	10,11
Cantabria	18,34	10,22	8,23	7,30	7,37	7,25	7,58	8,16	8,02	8,49	8,98	9,05
Castilla y León	14,40	9,69	8,10	7,10	7,26	6,91	7,02	7,26	7,16	7,37	7,56	7,67
Castilla-La Mancha	15,52	12,11	11,27	9,83	9,81	9,50	9,72	9,64	9,60	9,64	9,99	9,73
Cataluña	18,86	10,10	9,32	8,95	9,26	9,21	9,62	10,21	10,31	10,68	11,15	11,49
Comunidad Valenciana	19,71	11,37	10,28	9,33	9,36	9,34	9,73	10,09	10,27	10,46	10,90	10,99
Extremadura	14,71	13,16	11,78	9,94	9,73	9,50	9,52	9,57	9,35	9,23	9,36	9,27
Galicia	16,27	9,38	8,03	6,87	6,92	6,89	6,99	7,22	7,18	7,17	7,56	7,64
Madrid (Comunidad de)	21,81	11,27	9,97	9,38	9,58	9,56	10,08	10,83	11,16	11,48	11,89	12,03
Murcia (Región de)	21,76	13,80	13,12	11,46	11,64	11,35	11,48	12,25	12,66	12,74	13,16	13,03
Navarra (Comunidad Foral de)	17,64	9,97	9,19	9,02	9,23	9,15	9,40	9,58	10,31	10,36	10,86	11,01
País Vasco	20,33	9,43	7,75	7,70	7,87	7,78	8,11	8,35	8,49	8,70	9,21	9,41
Rioja (La)	17,33	9,35	8,44	7,97	8,24	8,32	8,53	8,70	8,81	9,22	10,06	10,02
Ceuta	20,01	15,55	15,52	13,72	14,60	13,86	14,36	13,97	13,72	14,31	14,21	17,94
Melilla	14,63	17,61	17,69	16,39	16,43	16,44	16,03	16,85	17,10	15,76	16,57	17,74
España	18,76	11,39	10,17	9,19	9,32	9,19	9,52	9,88	9,98	10,14	10,52	10,62
EU-25	14,3	12,6	12,1	10,8	10,8	10,6	10,5	10,6	10,4	10,3	10,4	10,5
EU-15	13,4	11,9	11,7	10,9	10,9	10,7	10,7	10,8	10,6	10,5	10,6	10,7

Nota 1: La tasa bruta de natalidad es el número de nacidos por cada mil habitantes.

Nota 2: P = cifras provisionales.

Nota 3: A partir del año 2002 los cálculos se han realizado con cifras de población proyectadas y, por tanto, susceptibles de ser revisadas. Los nacimientos provisionales están clasificados por lugar de inscripción.

Fuente: Elaboración CIIMU a partir de datos del Instituto Nacional de Estadística (INE).

TABLA 9. NACIMIENTOS. ESPAÑA Y COMUNIDADES AUTÓNOMAS. 1976, 1986, 1991 y 1996 - 2004.

	1976	1986	1991	1996	1997	1998	1999	2000	2001	2002	2003	2004P
Andalucía	126.555	95.039	88.319	77.278	78.196	76.632	78.768	80.579	81.108	81.855	86.120	88.662
Aragón	17.754	11.219	9.796	9.260	9.387	9.149	9.568	9.921	10.347	10.363	11.000	11.489
Asturias (Principado de)	17.857	10.249	7.728	6.530	6.516	6.344	6.547	6.731	6.849	6.729	7.107	7.320
Baleares (Illes)	11.169	8.732	8.622	7.794	8.176	8.309	8.848	9.502	9.858	10.420	10.654	10.719
Canarias	27.657	19.743	18.230	17.055	17.345	17.392	18.790	18.981	19.262	19.461	19.266	19.069
Cantabria	9.072	5.375	4.341	3.859	3.899	3.835	4.021	4.341	4.280	4.560	4.873	4.961
Castilla y León	37.815	25.158	20.603	17.767	18.091	17.145	17.328	18.784	17.579	18.100	18.607	18.923
Castilla-La Mancha	26.256	20.220	18.733	16.746	16.773	16.304	16.756	16.723	16.796	17.117	18.051	17.902
Cataluña	105.266	60.797	56.540	54.858	56.907	56.831	59.616	63.807	65.081	68.546	73.214	77.101
Comunidad Valenciana	67.006	42.937	39.717	36.605	36.824	36.926	38.794	40.775	42.290	44.193	47.322	48.989
Extremadura	16.393	14.184	12.508	10.561	10.333	10.070	10.070	10.133	9.903	9.778	9.962	9.897
Galicia	44.840	26.178	21.927	18.597	18.683	18.538	18.784	19.418	19.361	19.327	20.423	20.692
Madrid (Comunidad de)	93.279	54.631	49.430	47.493	48.722	48.863	51.981	56.623	59.724	63.156	67.046	69.352
Murcia (Región de)	19.649	13.958	13.790	12.649	12.979	12.790	13.099	14.195	14.196	15.489	16.444	16.719
Navarra (Comunidad Foral de)	8.663	5.168	4.789	4.830	4.967	4.952	5.122	5.262	5.710	5.802	6.180	6.349
País Vasco	41.100	20.260	16.292	15.985	16.326	16.113	16.791	17.316	17.649	18.134	19.270	19.745
Rioja (La)	4.265	2.446	2.224	2.100	2.174	2.204	2.275	2.346	2.412	2.576	2.870	2.919
Ceuta				963	1.029	981	1.020	996	981	1.023	1.015	1.281
Melilla	2.122	2.009	2.063	1.017	1.034	1.049	1.036	1.103	1.133	1.049	1.107	1.189
Todas las CCAA	676.718	438.303	395.652	361.947	368.361	364.427	379.214	396.626	405.313	417.688	440.531	453.278
España (ver nota 1)	677.456	438.750	395.989	362.626	369.035	365.193	380.130	397.632	406.380	418.846	441.881	453.278
EU-25*	5.973.820	5.441.037	5.320.044	4.829.814	4.810.050	4.741.665	-	-	4.700.210	-	4.716.013	-
EU-15**	4.699.190	4.287.849	4.289.804	4.040.310	4.045.803	4.001.809	-	-	3.999.762	3.990.336	4.030.945	-

Nota 1: Una vez revisados los datos se constata que la suma de los nacimientos en las Comunidades Autónomas de cada año según el INE, no coincide con el total de España que el mismo INE ofrece para cada año.

Nota 2: Los datos correspondientes a los años 1976, 1986 y 1991 para las CC.AA. son datos extraídos de “Tendencias demográficas durante el siglo XX en España” del INE (2004).

Nota 3: P = cifras provisionales.

* Fuente: Eurostat, excepto los años 1976, 1986 y 1991 cuya fuente es el INE.

** Fuente: Eurostat.

LOS PERFILES DE EDAD DE LAS MUJERES QUE ACCEDEN A LA MATERNIDAD

En el proceso de cambio demográfico que España ha vivido en los últimos treinta años –marcado por un descenso muy importante de los efectivos de la población menor de edad entre 1976 y 1998, y por la recuperación moderada a partir de 1999– destaca, también, el cambio en la estructura de edad de las madres en el momento de tener a sus hijos.

Menos hijos, madres de mayor edad

La edad media de las edades en que las mujeres tienen los hijos era en 1976 de 28,54 años; en 1980 había descendido a los 28,21 años. Pero en 1981 este indicador inicia un aumento continuado hasta la actualidad. En 2004 alcanza un valor de 30,86 años.

En consecuencia, se han reducido los porcentajes de nacimientos entre las mujeres de 15 a 29 años, mientras que han incrementado de manera notable entre las de 30 a 44 años. En el año 2004, 6 de cada 10 nacidos vivos lo son de mujeres que tienen entre los 30 y los 44 años de edad.

Es evidente, por tanto, que las actuales generaciones de mujeres españolas en edad fértil no sólo están teniendo menor número de hijos sino que también han retardado sus maternidades. Cabe señalar, además, que en los últimos treinta años las madres españolas siempre han tenido un perfil de mayor edad que el de las madres del resto de la UE-15.

TABLA 10. EDAD MEDIA A LA MATERNIDAD. ESPAÑA, UE-25 y UE-15, 1975-2004.

	1975	1976	1977	1978	1979	1980	1981	1982	1983	1984
España	28,67	28,54	28,46	28,39	28,3	28,21	28,23	28,32	28,37	28,42
UE-25	-	-	-	-	-	-	-	-	-	-
UE-15	27,16	27,08	27,05	27,06	27,07	27,08	27,18	27,26	27,36	27,45
	1985	1986	1987	1988	1989	1990	1991	1992	1993	1994
España	28,45	28,52	28,56	28,57	28,72	28,85	29,04	29,25	29,47	29,74
UE-25	-	-	-	-	-	-	-	-	-	-
UE-15	27,59	27,66	27,79	27,88	28,07	28,17	28,3	28,46	28,59	28,75
	1995	1996	1997	1998	1999	2000	2001	2002	2003	2004
España	29,98	30,20	30,40	30,55	30,70	30,70	30,75	30,79	30,84	30,86
UE-25	-	-	-	-	-	29,10	29,10	29,20	-	-
UE-15	28,90	28,98	-	-	-	29,40	29,40	29,50	29,50	-

Fuente: Elaboración CIIMU a partir de datos del Instituto Nacional de Estadística (INE) y de Eurostat.

FIGURA 8. EDAD MEDIA A LA MATERNIDAD. ESPAÑA, UE-25 y UE-15, 1975-2004.

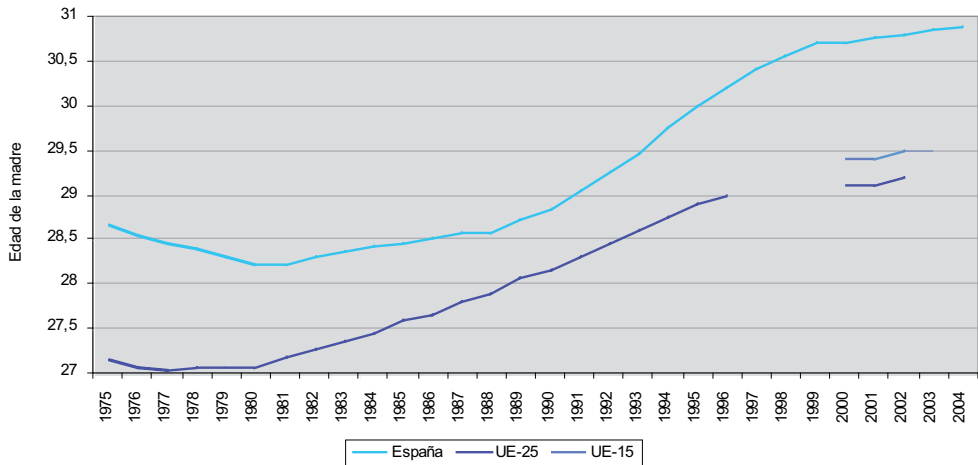

Fuente: Elaboración CIIMU a partir de datos del Instituto Nacional de Estadística (INE) y de Eurostat.

TABLA 11. NACIMIENTOS POR EDAD DE LA MADRE. ESPAÑA. 1996-2003.

N	1996	1997	1998	1999	2000	2001	2002	2003
Menos de 15	97	80	97	88	101	112	120	168
15-19	11.044	11.154	10.768	11.198	11.246	11.804	11.680	12.245
20-24	41.969	40.412	38.352	39.084	40.306	41.517	42.810	43.618
25-29	122.237	117.390	110.275	109.707	111.906	110.364	111.224	115.122
30-34	132.950	140.307	141.972	148.163	155.142	157.319	161.929	170.902
35-39	46.773	51.481	54.970	61.726	67.796	72.905	77.656	84.765
40-44	6.591	7.228	7.692	8.878	9.699	10.797	11.714	13.089
45-49	279	301	292	355	410	469	522	589
50 y más	7	8	9	15	20	26	33	33
Total	361.947	368.361	364.427	379.214	396.626	405.313	417.688	440.531
%	1996	1997	1998	1999	2000	2001	2002	2003
Menos de 15	0,0	0,0	0,0	0,0	0,0	0,0	0,0	0,0
15-19	3,1	3,0	3,0	3,0	2,8	2,9	2,8	2,8
20-24	11,6	11,0	10,5	10,3	10,2	10,2	10,2	9,9
25-29	33,8	31,9	30,3	28,9	28,2	27,2	26,6	26,1
30-34	36,7	38,1	39,0	39,1	39,1	38,8	38,8	38,8
35-39	12,9	14,0	15,1	16,3	17,1	18,0	18,6	19,2
40-44	1,8	2,0	2,1	2,3	2,4	2,7	2,8	3,0
45-49	0,1	0,1	0,1	0,1	0,1	0,1	0,1	0,1
50 y más	0,0	0,0	0,0	0,0	0,0	0,0	0,0	0,0
Total	100	100	100	100	100	100	100	100

Fuente: Elaboración CIIMU a partir de datos del Instituto Nacional de Estadística (INE).

FIGURA 9. NACIMIENTOS POR EDAD DE LA MADRE. ESPAÑA. 1996, 1997, 1998, 1999, 2000, 2001, 2002 y 2003.

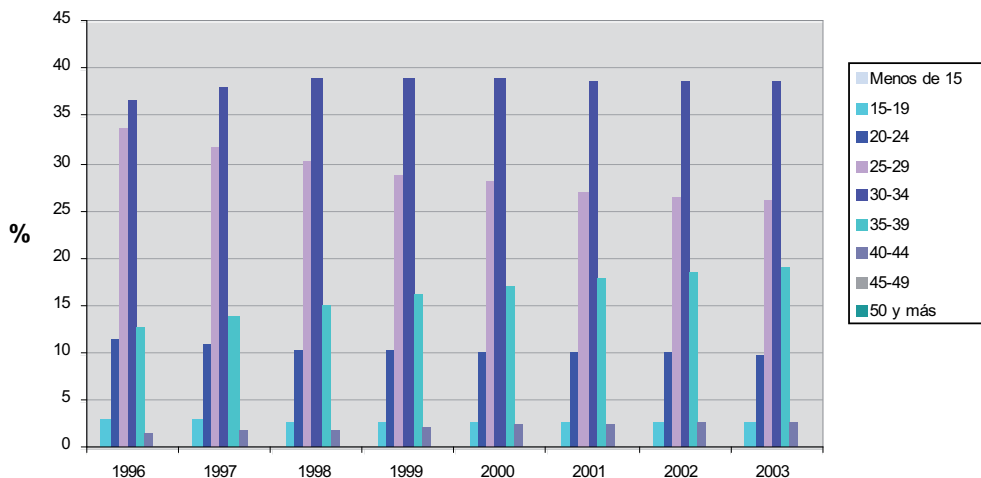

Fuente: Elaboración CIIMU a partir de datos del Instituto Nacional de Estadística (INE).

TABLA 12. TASAS ESPECÍFICAS DE FECUNDIDAD POR EDAD DE LA MADRE (POR 1.000 MUJERES). ESPAÑA. 1975 - 2004.

	15-19	20-24	25-29	30-34	35-39	40-44	45-49
1975	21,94	135,67	189,16	123,33	64,16	23,03	2,21
1976	25,21	143,96	187,38	119,03	60,81	21,17	1,94
1977	26,05	139,14	178,04	112,93	55,70	19,56	1,83
1978	26,56	132,09	169,43	108,15	53,62	17,66	1,64
1979	26,83	123,79	156,70	99,14	50,32	15,01	1,46
1980	25,75	116,28	146,30	91,61	46,10	14,46	1,42
1981	22,85	105,59	137,19	84,62	42,05	13,17	1,14
1982	21,50	97,37	132,02	83,45	40,10	12,31	1,16
1983	20,28	86,75	124,41	78,43	37,66	11,25	1,03
1984	19,27	80,81	120,76	77,00	36,21	10,91	0,94
1985	18,47	73,72	117,35	74,70	33,63	9,92	0,91
1986	16,73	67,19	113,41	73,68	31,34	8,92	0,76
1987	15,91	62,81	109,69	72,60	30,25	7,80	0,61
1988	15,24	59,43	106,79	72,88	28,57	7,18	0,55
1989	13,24	54,59	104,12	73,89	27,54	6,65	0,49
1990	11,90	50,28	101,52	75,47	27,55	5,86	0,45
1991	11,00	45,87	98,60	77,30	27,50	5,73	0,40
1992	10,09	41,97	97,34	80,01	28,56	5,56	0,34
1993	9,21	36,87	92,84	80,49	29,00	5,27	0,32
1994	8,32	32,01	85,27	80,89	29,78	5,14	0,28
1995	7,77	28,23	80,23	83,10	30,87	5,06	0,26
1996	7,47	25,90	76,79	85,30	32,36	5,17	0,24
1997	7,81	24,95	73,52	88,94	34,83	5,53	0,25
1998	7,87	23,82	68,63	89,14	36,44	5,72	0,25
1999	8,52	24,56	67,57	92,15	40,10	6,39	0,30
2000	8,93	25,65	67,77	95,28	43,02	6,74	0,34
2001	9,75	26,82	65,46	95,13	45,09	7,26	0,38
2002	9,96	28,15	64,59	96,00	46,89	7,62	0,42
2003	10,75	29,26	65,59	98,88	50,10	8,27	0,45
2004	10,96	30,69	64,95	99,66	51,63	8,79	0,46

Fuente: Elaboración CIIMU a partir de datos del Instituto Nacional de Estadística (INE).

FIGURA 10. TASAS ESPECÍFICAS DE FECUNDIDAD POR EDAD DE LA MADRE (POR 1.000 MUJERES). ESPAÑA. 1976, 1981, 1986, 1991, 1996, 2001 y 2004.

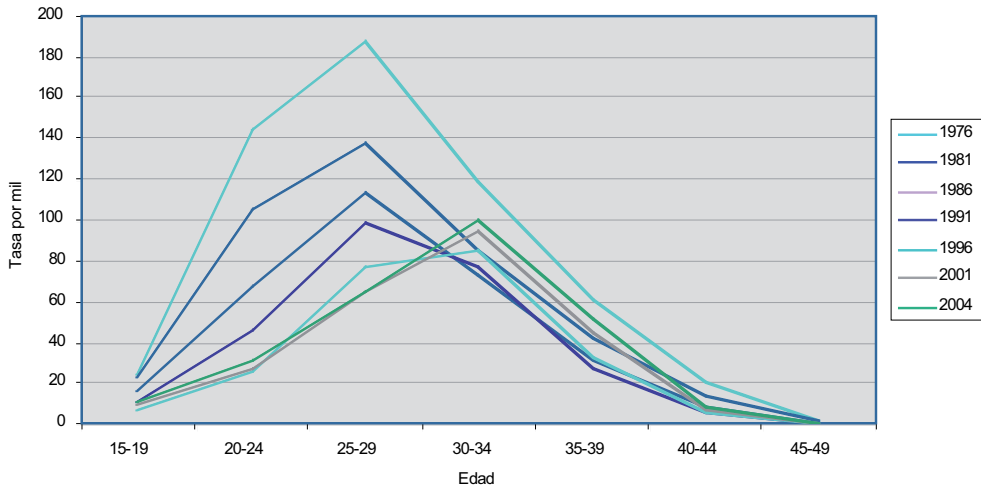

Fuente: Elaboración CIIMU a partir de datos del Instituto Nacional de Estadística (INE).

Incremento generalizado de la edad a la maternidad pero diferencias entre CC.AA.

La edad media de las mujeres que acceden a la maternidad ha aumentado, sin excepción, en todas las Comunidades Autónomas. En 2004, sólo en tres comunidades –Canarias, Ceuta y Melilla– no alcanzaba los 30 años. En el otro extremo, se sitúan País Vasco (32,39), C. Foral de Navarra (31,69) y Aragón (31,57).

TABLA 13. EDAD MEDIA A LA MATERNIDAD. ESPAÑA Y COMUNIDADES AUTÓNOMAS. 1976, 1986, 1991, 1996 - 2004.

	1976	1986	1991	1996	1997	1998	1999	2000	2001	2002	2003	2004
Andalucía	28,90	28,52	28,76	29,70	29,83	29,94	30,09	30,14	30,20	30,28	30,38	30,35
Aragón	28,80	29,02	29,59	30,89	31,05	31,30	31,33	31,47	31,43	31,44	31,36	31,57
Asturias (Principado de)	27,27	27,57	28,36	29,84	30,11	30,25	30,50	30,74	30,83	30,94	31,01	31,29
Baleares (Illes)	27,72	28,31	28,86	29,97	30,07	30,22	30,20	30,26	30,13	30,25	30,29	30,34
Canarias	28,34	28,23	28,34	29,16	29,35	29,32	29,48	29,50	29,51	29,54	29,81	29,93
Cantabria	28,11	28,27	29,00	30,21	30,64	30,82	30,97	31,09	31,16	31,26	31,37	31,45
Castilla y León	29,14	28,85	29,34	30,57	30,75	31,01	31,24	31,35	31,51	31,61	31,59	31,6
Castilla-La Mancha	29,43	28,93	29,10	30,03	30,15	30,36	30,46	30,59	30,58	30,67	30,72	30,7
Cataluña	27,91	28,52	29,29	30,46	30,69	30,81	30,89	30,94	30,93	30,87	30,90	30,84
Comunidad Valenciana	28,48	28,57	29,08	30,16	30,39	30,56	30,64	30,65	30,68	30,72	30,68	30,74
Extremadura	29,55	28,57	28,70	29,52	29,71	29,83	30,06	30,19	30,28	30,55	30,76	30,83
Galicia	27,77	27,40	28,07	29,39	29,67	30,05	30,18	30,50	30,64	30,84	30,94	31,16
Madrid (Comunidad de)	28,61	28,99	29,71	31,02	31,20	31,43	31,49	31,49	31,45	31,34	31,35	31,39
Murcia (Región de)	28,47	28,41	28,79	29,90	30,01	30,14	30,16	30,12	30,03	30,09	30,00	30,13
Navarra (Comunidad Foral de)	29,39	29,46	30,20	31,24	31,47	31,63	31,81	31,70	31,79	31,81	31,65	31,69
País Vasco	28,46	29,35	30,08	31,48	31,63	31,84	32,07	32,14	32,31	32,28	32,40	32,39
Rioja (La)	28,88	28,63	29,57	30,76	30,88	31,08	31,14	31,26	31,22	31,14	31,17	31,26
Ceuta	27,81	28,27	28,50	29,31	29,45	29,72	29,65	29,25	29,51	29,48	29,75	29,66
Mejilla	28,02	27,88	28,66	29,14	29,44	29,43	29,49	29,49	29,42	29,82	29,84	29,38
España	28,51	28,53	29,04	30,19	30,37	30,54	30,66	30,72	30,75	30,79	30,84	30,86
UE-25	-	-	-	-	-	-	-	29,10	29,10	29,20	-	-
UE-15	27,08	27,66	28,30	28,98	-	-	-	29,40	29,40	29,50	29,50	-

Fuente: Elaboración CIIMU a partir de datos del Instituto Nacional de Estadística (INE) y de Eurostat.

Nuevas tendencias de cambio familiar: incremento de los nacimientos fuera de matrimonio

El descenso de nacimientos y el aumento de la edad de las madres de los nacidos en España en los últimos decenios han supuesto menos hijos en la gran mayoría de hogares, y madres de edad más madura. Pero en los pasados años noventa e inicios del siglo XXI se han iniciado nuevas tendencias de cambio familiar en España ya presentes con anterioridad en algunos países europeos.

Es el caso del incremento muy rápido de los nacimientos fuera del matrimonio. En sólo una década, entre 1994 y 2004, su peso relativo sobre el total de nacidos ha pasado del 10,76 % al 25%.

Estos nacimientos fuera de matrimonio se producen, en su mayoría, en el marco de familias formadas por parejas de hecho (cuyos cónyuges pueden mantener combinaciones muy diversas en sus estados civiles, e incluso en su orientación sexual). Pero estos nacimientos extramatrimoniales también incluyen las maternidades asumidas sin pareja, de manera involuntaria o voluntaria (por relación no estable, reproducción asistida o adopción).

TABLA 14. NACIMIENTOS DE MADRE NO CASADA (% del total de nacimientos). ESPAÑA, UE-25 Y UE-15. 1975-2004.

	1975	1976	1977	1978	1979	1980	1981	1982	1983	1984
España	2,03	2,16	2,32	2,50	2,80	3,93	4,42	5,12	5,21	6,76
EU-25	-	-	-	-	-	-	-	-	-	-
EU-15	6,76	6,97	7,32	7,87	8,59	9,63	10,47	11,62	12,57	13,71
	1985	1986	1987	1988	1989	1990	1991	1992	1993	1994
España	7,97	8,01	8,27	9,12	9,35	9,61	10,01	10,52	10,75	10,76
EU-25	-	-	-	-	-	-	-	-	-	-
EU-15	14,90	16,01	16,97	18,02	18,92	19,55	20,54	21,09	21,79	22,50
	1995	1996	1997	1998	1999	2000	2001	2002	2003	2004
España	11,09	11,68	13,12	14,51	16,30	17,74	19,73	21,78	23,41	25,08
EU-25	-	22,88	23,62	25,05	26,15	27,07	28,42	29,20	30,60	31,60
EU-15	23,50	24,48	25,09	26,62	27,71	28,60	29,95	30,60	31,80	32,80

Fuente: Elaboración CIIMU a partir de datos del Instituto Nacional de Estadística (INE) y de Eurostat.

FIGURA 11. NACIMIENTOS DE MADRE NO CASADA (% del total de nacimientos). ESPAÑA, UE-25 Y UE-15. 1975-2004.

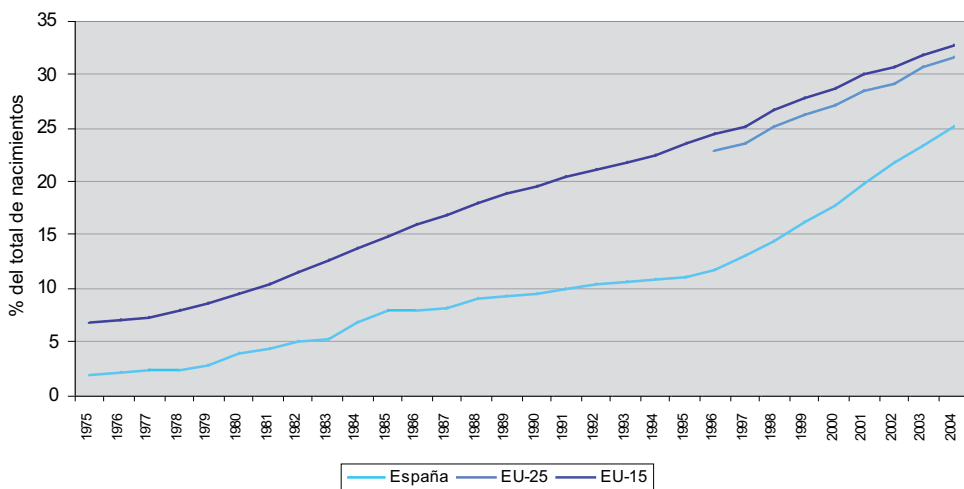

Fuente: Elaboración CIIMU a partir de datos del Instituto Nacional de Estadística (INE) y de Eurostat.

Incremento generalizado pero diferencias notables en las tasas de hijos extramatrimoniales entre CC.AA.

Las diferencias relativas de hijos extramatrimoniales entre los distintos territorios autonómicos son importantes. En el año 2004 Canarias (44%), Baleares

(32,5%), Cataluña (28%) y C. de Madrid (26%) presentan los valores más altos, superiores a la media española. En el otro extremo, con los valores más bajos, se sitúan La Rioja y Extremadura (17%).

Es interesante destacar que de los tres territorios que en 1976 mostraban porcentajes superiores a la media española –Canarias (3,2), Galicia (3,6) y Melilla (4%)–, Galicia y Melilla han invertido su posición de manera que en 2004 son las Comunidades con menor porcentaje de hijos extramatrimoniales. En cambio Canarias se ha situado en la primera posición con un 44%.

TABLA 15. NACIMIENTOS DE MADRE NO CASADA. ESPAÑA Y CC.AA. 1996-2004.

N	1996	1997	1998	1999	2001	2002	2003	2004
Andalucía	8.169	9.296	10.340	11.444	14.386	16.010	18.397	-
Aragón	646	707	872	1.038	1.540	1.655	1.875	-
Asturias (Principado de)	737	780	835	908	1.210	1.286	1.444	-
Baleares (Illes)	1.400	1.587	1.882	2.133	2.814	3.162	3.485	-
Canarias	3.809	4.302	4.993	5.799	6.916	7.474	7.687	-
Cantabria	463	519	528	563	738	816	993	-
Castilla y León	1.591	1.716	1.810	1.991	2.494	2.960	3.513	-
Castilla-La Mancha	1.257	1.448	1.532	1.753	2.192	2.637	3.182	-
Cataluña	7.624	8.830	9.454	11.140	14.698	17.137	19.273	-
Comunidad Valenciana	3.986	4.333	4.840	5.775	7.738	9.098	10.708	-
Extremadura	915	1.066	1.125	1.199	1.440	1.416	1.634	-
Galicia	1.987	2.203	2.300	2.608	3.222	3.546	4.143	-
Madrid (Comunidad de)	6.017	7.132	7.773	10.032	13.072	15.251	16.921	-
Murcia (Región de)	1.094	1.382	1.443	1.880	3.007	3.380	3.859	-
Navarra (Comunidad Foral de)	358	388	440	533	764	898	1.087	-
País Vasco	1.681	2.002	2.074	2.294	2.874	3.272	3.831	-
Rioja (La)	149	183	201	238	301	410	491	-
Ceuta	122	142	142	148	171	196	203	-
Melilla	178	177	171	164	215	189	225	-
Extranjero	169	207	221	335	367	422	495	-
Total España	42.352	48.400	52.976	61.975	80.159	91.215	103.446	114.020

Fuente: Elaboración CIIMU a partir de datos del Instituto Nacional de Estadística (INE).

TABLA 16. NACIMIENTOS DE MADRE NO CASADA (% del total de nacimientos). ESPAÑA Y COMUNIDADES AUTÓNOMAS. 1976, 1986, 1991 y 1996-2004.

% del total de nacimientos	1976	1986	1991	1996	1997	1998	1999	2000	2001	2002	2003	2004
Andalucía	1,81	7,08	8,52	10,57	11,89	13,49	14,53	16,24	17,74	19,56	21,36	23,43
Aragón	1,41	5,66	6,21	6,98	7,53	9,53	10,85	11,91	14,88	15,97	17,05	19,38
Asturias (Principado de)	2,01	8,56	9,56	11,29	11,97	13,16	13,87	15,26	17,67	19,11	20,32	21,90
Baleares (Illes)	3,00	11,09	14,79	17,96	19,41	22,65	24,11	25,35	28,55	30,35	32,71	32,49
Canarias	3,19	12,65	17,70	22,33	24,80	28,71	30,86	32,97	35,90	38,41	39,90	44,05
Cantabria	1,91	6,66	10,23	12,00	13,31	13,77	14,00	15,07	17,24	17,89	20,38	22,98
Castilla y León	1,74	6,03	8,30	8,95	9,49	10,56	11,49	12,88	14,19	16,35	18,88	20,13
Castilla-La Mancha	1,24	5,52	8,53	7,51	8,63	9,40	10,46	11,76	13,05	15,41	17,63	19,17
Cataluña	2,37	11,59	11,78	13,90	15,52	16,64	18,69	20,34	22,58	25,00	26,32	28,29
Comunidad Valenciana	1,84	6,55	8,77	10,89	11,77	13,11	14,89	15,95	18,30	20,59	22,63	24,11
Extremadura	1,22	6,35	8,11	8,66	10,32	11,17	11,91	14,07	14,54	14,48	16,40	17,25
Galicia	3,59	9,13	11,38	10,68	11,79	12,41	13,88	14,61	16,64	18,35	20,29	21,83
Madrid (Comunidad de)	2,82	8,71	11,41	12,67	14,64	15,91	19,30	19,77	21,89	24,15	25,24	26,37
Murcia (Región de)	1,23	4,84	6,59	8,65	10,65	11,28	14,35	17,69	20,06	21,82	23,47	23,82
Navarra (Comunidad Foral de)	1,37	4,74	10,42	7,41	7,81	8,89	10,41	11,69	13,38	15,48	17,59	18,93
País Vasco	1,62	5,89	8,00	10,52	12,26	12,87	13,66	15,23	16,28	18,04	19,88	21,98
Rioja (La)	1,31	5,27	7,82	7,10	8,42	9,12	10,46	10,78	12,48	15,92	17,11	16,91
Ceuta	1,48	7,86	9,59	12,67	13,80	14,48	14,51	16,47	17,43	19,16	20,00	21,11
Melilla	4,07	11,66	15,74	17,50	17,12	16,30	15,83	18,13	18,98	18,02	20,33	20,40
Total España	2,16	8,01	10,01	11,68	13,12	14,51	16,30	17,74	19,73	21,78	23,41	25,08
EU-25	-	-	-	22,88	23,62	25,05	26,15	27,07	28,42	29,20	30,60	31,60
EU-15	6,97	16,01	20,54	24,48	25,09	26,62	27,71	28,60	29,95	30,60	31,80	32,80

Fuente: Elaboración CIIMU a partir de datos del Instituto Nacional de Estadística (INE) y de Eurostat.

Madres de hijos extramatrimoniales más jóvenes que las que viven en hogares matrimoniales

La estructura de edad de las madres de nacidos fuera del matrimonio es más joven que la de las madres del total de nacidos.

Cabe señalar en primer lugar el aumento entre 1996 y 2004, de madres adolescentes menores de 15 años (de 87 a 135), y el aumento constante de madres muy jóvenes entre los 15 y 19 años (de 6.000 a 10.000). Es probable que, en su mayoría, sean embarazos involuntarios.

Sin embargo, su porcentaje sobre el total de madres de hijos fuera de matrimonio ha descendido. En efecto, en términos relativos, los hijos nacidos extramatrimoniales han descendido entre las madres adolescentes y hasta los 24 años, mientras que el incremento más importante y continuado se constata entre las mujeres de 25 a 44 años de edad.

TABLA 17. NACIMIENTOS DE MADRE NO CASADA POR EDAD DE LA MADRE. ESPAÑA. 1996-2004.

N	1996	1997	1998	1999	2000	2001	2002	2003	2004
Menos de 15	87	77	90	85	94	108	116	160	135
15-19	6.080	6.699	6.913	7.736	8.326	9.053	9.261	9.952	10.107
20-24	9.902	11.503	12.646	14.848	17.129	19.549	22.162	23.983	25.658
25-29	10.354	11.766	12.624	15.029	17.142	19.648	23.162	26.722	29.726
30-34	9.623	11.037	12.315	14.289	16.357	18.498	21.284	24.715	28.366
35-39	5.220	6.022	6.851	8.111	9.350	10.705	12.356	14.429	16.091
40-44	1.030	1.242	1.473	1.806	2.020	2.479	2.726	3.309	3.751
45-49	54	53	60	67	107	110	136	171	173
50 y más	2	1	4	4	4	9	12	5	13
Total	42.352	48.400	52.976	61.975	70.529	80.159	91.215	103.446	114.020
%	1996	1997	1998	1999	2000	2001	2002	2003	2004
Menos de 15	0,2	0,2	0,2	0,1	0,1	0,1	0,1	0,2	0,1
15-19	14,4	13,8	13,0	12,5	11,8	11,3	10,2	9,6	8,9
20-24	23,4	23,8	23,9	24,0	24,3	24,4	24,3	23,2	22,5
25-29	24,4	24,3	23,8	24,3	24,3	24,5	25,4	25,8	26,1
30-34	22,7	22,8	23,2	23,1	23,2	23,1	23,3	23,9	24,9
35-39	12,3	12,4	12,9	13,1	13,3	13,4	13,5	13,9	14,1
40-44	2,4	2,6	2,8	2,9	2,9	3,1	3,0	3,2	3,3
45-49	0,1	0,1	0,1	0,1	0,2	0,1	0,1	0,2	0,2
50 y más	0,0	0,0	0,0	0,0	0,0	0,0	0,0	0,0	0,0
Total	100	100	100	100	100	100	100	100	100

Fuente: Elaboración CIIMU a partir de datos del Instituto Nacional de Estadística (INE).

FIGURA 12. NACIMIENTOS DE MADRE NO CASADA POR EDAD DE LA MADRE. ESPAÑA. 1996-2004.

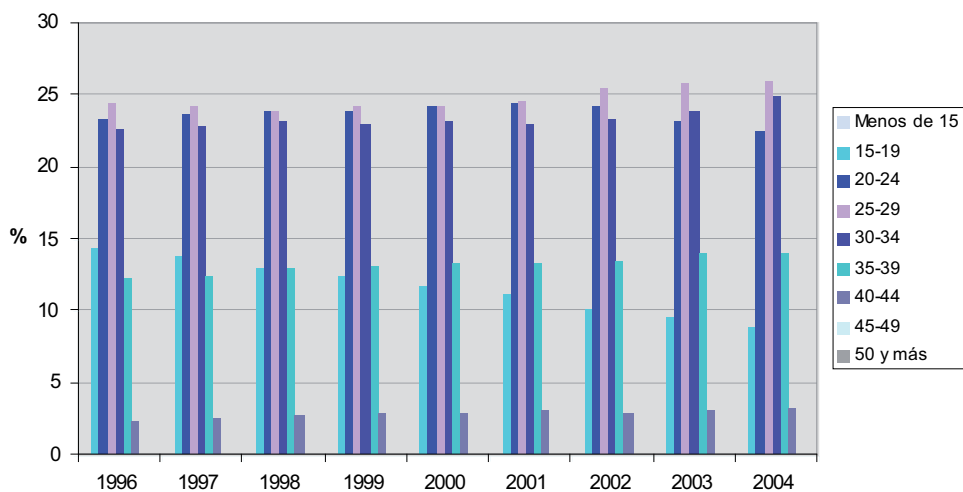

Fuente: Elaboración CIIMU a partir de datos del Instituto Nacional de Estadística (INE).

Pocos nacimientos en segundas nupcias

Los nacimientos registrados en segundas nupcias o posteriores tienen un impacto mucho menor que los nacidos fuera del matrimonio. En el año 2004 representan, solamente, el 1,27% del total de nacimientos. Es un reflejo de que el incremento de las rupturas de las uniones de pareja en España (separaciones de hecho, separaciones judiciales y divorcios) no conduce mayormente a un incremento de los segundos matrimonios sino a la formación de parejas de hecho.

TABLA 18. NACIMIENTOS EN SEGUNDAS NÚPCIAS O POSTERIORES. ESPAÑA. 1996-2004.

	Nacimientos en segundas nupcias o posteriores	Total Nacimientos	% sobre el total de nacimientos
1996	4.524	362.626	1,25
1997	4.321	369.035	1,17
1998	4.677	365.193	1,28
1999	4.849	380.130	1,28
2000	4.880	397.632	1,23
2001	4.808	406.380	1,18
2002	4.631	418.846	1,11
2003	4.869	441.881	1,10
2004	5.774	453.278	1,27

Fuente: Elaboración CIIMU a partir de datos del Instituto Nacional de Estadística (INE).

FIGURA 13. NACIMIENTOS EN SEGUNDAS NÚPCIAS O POSTERIORES. ESPAÑA. 1996-2004.

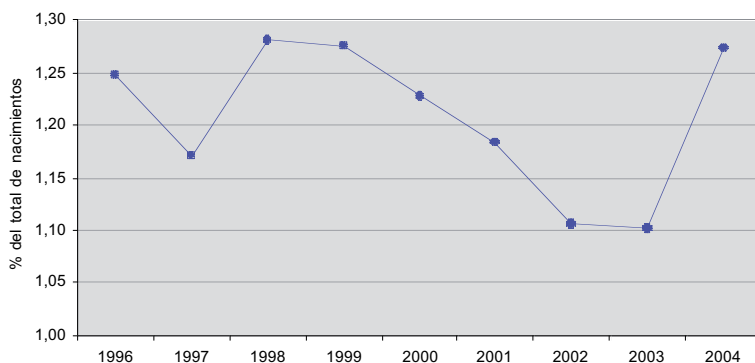

Fuente: Elaboración CIIMU a partir de datos del Instituto Nacional de Estadística (INE).

ÍNDICE DE TABLAS Y FIGURAS

ÍNDICE DE TABLAS

- Tabla 1. Población 0-17 años por edad (año a año) y sexo. España. 1996, 2001 y 2005.
- Tabla 2. Población 0-17 años por edad y sexo. España. 1991, 1996, 2001 y 2005.
- Tabla 3. Población 0-17 años por edad y sexo. España y Comunidades autónomas. 2001.
- Tabla 4. Indicador coyuntural de fecundidad. España, UE-25 y UE-15. 1975-2004.
- Tabla 5. Tasa bruta de natalidad (por 1.000 habitantes). España, UE-25 y UE-15. 1975-2004.
- Tabla 6. Nacimientos. España. 1975-2004.
- Tabla 7. Indicador coyuntural de fecundidad (ISF). España y Comunidades autónomas. 1976, 1986, 1991, 1996-2004
- Tabla 8. Tasa bruta de natalidad. España y Comunidades autónomas. 1976, 1986, 1991, 1996-2004.
- Tabla 9. Nacimientos. España y Comunidades autónomas. 1976, 1986, 1991, 1996-2004.
- Tabla 10. Edad media a la maternidad. España, UE-25 y UE-15. 1975-2004.
- Tabla 11. Nacimientos por edad de la madre. España 1996-2003.
- Tabla 12. Tasas específicas de fecundidad por edad de la madre (por 1.000 mujeres). España. 1975-2004.
- Tabla 13. Edad media a la maternidad. España y Comunidades autónomas. 1976, 1986, 1991, 1996-2004.
- Tabla 14. Nacimientos de madre no casada (% del total de nacimientos). España, UE-25 y UE-15. 1975-2004.
- Tabla 15. Nacimientos de madre no casada. España y Comunidades autónomas. 1996-2004.
- Tabla 16. Nacimientos de madre no casada (% del total de nacimientos). España y Comunidades autónomas. 1976, 1986, 1991, 1996-2004.
- Tabla 17. Nacimientos de madre no casada por edad de la madre. España. 1996-2004.
- Tabla 18. Nacimientos en segundas nupcias o posteriores. España. 1996-2004.

ÍNDICE DE FIGURAS

- Figura 1. Población 0-17 años por edad. España. 1991, 1996, 2001 y 2005.
- Figura 2. Población 0-17 años por edad y sexo. España. 1991, 1996, 2001 y 2005.
- Figura 3. Índice de dependencia juvenil. España. 1991, 1996, 2001 y 2005.
- Figura 4. Población 0-17 años. España y Comunidades autónomas. 2001.
- Figura 5. Indicador coyuntural de fecundidad. España, UE-25 y UE-15. 1975-2004.
- Figura 6. Tasa bruta de natalidad (por 1.000 habitantes). España, UE-25 y UE-15. 1975-2004.
- Figura 7. Nacimientos. España. 1975-2004.
- Figura 8. Edad media a la maternidad. España, UE-25 y UE-15. 1975-2004.
- Figura 9. Nacimientos por edad de la madre. España. 1996-2003.
- Figura 10. Tasas específicas de fecundidad por edad de la madre (por 1.000 mujeres). España. 1976, 1981, 1986, 1991, 1996, 2001 y 2004.
- Figura 11. Nacimientos de madre no casada (% del total de nacimientos). España, UE-25 y UE-15. 1975-2004.
- Figura 12. Nacimientos de madre no casada por edad de la madre. España. 1996-2004.
- Figura 13. Nacimientos en segundas nupcias o posteriores (% sobre el total de nacimientos). España. 1996-2004.

Infancia y familias⁴

El objetivo de este capítulo es aportar datos que permitan conocer las formas de vida familiar de la población menor de edad en España a través de la estadística censal.

Según los criterios de recuento estadístico, en un **hogar** existe un **núcleo familiar** cuando viven personas emparentadas por parentesco de primer orden ya sea por alianza (matrimonio o pareja de hecho) o filiación directa (padre-madre-hijo/a; padre-hijo/a; madre-hijo/a).

Existen **hogares sin núcleo familiar** (aunque las personas que viven juntas sean parientes entre sí, por ejemplo una tía y su sobrina menor de edad) y hogares con un núcleo o varios núcleos familiares (por ejemplo, un núcleo de pareja de abuelo-abuela que viven con su hija y los hijos de ésta).

Se presentan, en primer lugar, datos sobre como se distribuye **la población menor de edad** en los distintos tipos de hogares y núcleos; así como cómo se distribuyen los distintos **tipos de hogares y núcleos** en los que viven personas menores de edad.

En segundo lugar, se presentan datos sobre **niveles educativos y actividad laboral de los progenitores** de los núcleos con hijos/as menores de edad, diferenciando estas características según tipo de núcleo (matrimonial, pareja de hecho heterosexual, pareja de hecho homosexual, núcleo monoparental de padre o de madre).

⁴ Es importante señalar que al final de la explotación ad hoc de la muestra del 5% del censo de población de 1991 se ha detectado alguna inconsistencia en la construcción de la matriz por hogares. Ello implica, si se comparan estos datos con los oficiales publicados por el INE, una ligera sobre representación de la proporción de hogares de dos o más núcleos, así como una ligera infra-representación de los hogares extensos. Sin embargo, a la espera de una revisión del proceso de explotación, los valores relativos permiten señalar las principales tendencias de cambio entre 1991-2001.

En tercer y último lugar, se muestran datos sobre **edad, estado civil de los progenitores monoparentales** así como otros datos de la monoparentalidad y de los núcleos de pareja o monoparentales con algún cónyuge o progenitor menor de 18 años.

Así, los apartados de éste capítulo, quedan distribuidos de la siguiente forma:

- La población menor de edad y hogares donde vive.
- Tamaño de los hogares donde vive la población menor de edad.
- Población menor de edad y tipos de núcleos.
- Distribución de los núcleos con hijos de 0-17 años.
- Nivel educativo de los progenitores de la población menor de edad.
- Actividad laboral de los progenitores de la población menor de edad.
- Núcleos monoparentales con hijos/as menores de edad.
- Núcleos con cónyuges y progenitores menores de 18 años.

POBLACIÓN MENOR DE EDAD Y HOGARES DONDE VIVE

Incremento de menores en hogares con núcleo monoparental

Entre 1991 y 2001 decrece el porcentaje de población menor de edad que vive en hogares de pareja con hijos/as, mientras que incrementan de manera notable los que viven en hogares monoparentales.

En el año 2001 la distribución relativa de la población menor de edad en los distintos tipos de hogar es la siguiente:

- 81% vive en un **hogar de pareja con hijos/as** sin otras personas (73,4%) o con otras personas (7,4%) (las parejas pueden estar constituidas por matrimonio, pareja de hecho heterosexual o pareja de hecho homosexual).
- 8% vive en un **hogar monoparental con la madre**, sin otras personas (6,2%) o con otras personas (1,8%);
- 2% vive en un **hogar monoparental con el padre**, sin otras personas (1,4%) o con otras personas (0,6%);
- 7% vive en un **hogar de dos o más núcleos** (formando parte de un núcleo biparental o monoparental, o bien sin pertenecer a ninguno de los núcleos del hogar);
- 1% vive en un **hogar sin núcleo familiar** (sin padre ni madre).
- 0,6% vive en un **hogar con un núcleo familiar al que no pertenece** (sin madre ni padre propios).

TABLA 1. POBLACIÓN 0-17 AÑOS POR EDAD Y TIPO DE HOGAR. ESPAÑA. 1991 Y 2001.

1991 (N)		0-5	6-11	12-17	Total	
No familiar (Sin núcleo)	Unipersonales	0	0	10.780	10.780	
	Dos o más personas	11.560	14.780	20.540	46.880	
Familiar	Nucleares simples	Pareja sin hijos/as	0	0	1.660	1.660
		Pareja con hijos/as	1.979.340	2.537.440	3.046.160	7.562.940
		Padre con hijos/as	15.080	22.880	38.980	76.940
		Madre con hijos/as	52.760	115.660	199.840	368.260
	Nucleares Extensas	Pareja sin hijos/as	2.960	6.260	10.700	19.920
		Pareja con hijos/as	121.280	220.800	357.260	699.340
		Padre con hijos/as	2.240	4.020	5.960	12.220
		Madre con hijos/as	7.240	15.940	27.880	51.060
	Dos o más núcleos		249.640	218.860	218.500	687.000
	Total		2.442.100	3.156.640	3.938.260	9.537.000
2001 (N)		0-5	6-11	12-17	Total	
No familiar (Sin núcleo)	Unipersonales	0	0	5.380	5.380	
	Dos o más personas	17.920	18.060	31.560	67.540	
Familiar	Nucleares simples	Pareja sin hijos/as	0	0	580	580
		Pareja con hijos/as	1.687.720	1.789.700	1.981.740	5.459.160
		Padre con hijos/as	34.960	27.400	39.420	101.780
		Madre con hijos/as	104.720	147.780	206.080	458.580
	Nucleares Extensas	Pareja sin hijos/as	14.740	14.960	18.380	48.080
		Pareja con hijos/as	161.460	169.940	218.560	549.960
		Padre con hijos/as	18.180	13.100	15.700	46.980
		Madre con hijos/as	39.720	40.860	53.080	133.660
	Dos o más núcleos		229.880	157.760	151.340	538.980
	Total		2.309.300	2.379.560	2.721.820	7.410.680

Fuente: Elaboración CIIMU a partir del los ficheros de micro datos (5%) de personas y hogares de los Censos de Población de 1991 y 2001 (INE).

TABLA 2. POBLACIÓN 0-17 AÑOS POR EDAD Y TIPO DE HOGAR (%). ESPAÑA. 1991 Y 2001.

1991 (%)		0-5	6-11	12-17	Total	
No familiar (Sin núcleo)	Unipersonales	0,0	0,0	0,3	0,1	
	Dos o más personas	0,5	0,5	0,5	0,5	
Familiar	Nucleares simples	Pareja sin hijos/as	0,0	0,0	0,0	0,0
		Pareja con hijos/as	81,1	80,4	77,3	79,3
		Padre con hijos/as	0,6	0,7	1,0	0,8
		Madre con hijos/as	2,2	3,7	5,1	3,9
	Nucleares Extensas	Pareja sin hijos/as	0,1	0,2	0,3	0,2
		Pareja con hijos/as	5,0	7,0	9,1	7,3
		Padre con hijos/as	0,1	0,1	0,2	0,1
		Madre con hijos/as	0,3	0,5	0,7	0,5
	Dos o más núcleos		10,2	6,9	5,5	7,2
	Total		100	100	100	100
2001 (%)		0-5	6-11	12-17	Total	
No familiar (Sin núcleo)	Unipersonales	0,0	0,0	0,2	0,1	
	Dos o más personas	0,8	0,8	1,2	0,9	
Familiar	Nucleares simples	Pareja sin hijos/as	0,0	0,0	0,0	0,0
		Pareja con hijos/as	73,1	75,2	72,8	73,7
		Padre con hijos/as	1,5	1,2	1,4	1,4
		Madre con hijos/as	4,5	6,2	7,6	6,2
	Nucleares Extensas	Pareja sin hijos/as	0,6	0,6	0,7	0,6
		Pareja con hijos/as	7,0	7,1	8,0	7,4
		Padre con hijos/as	0,8	0,6	0,6	0,6
		Madre con hijos/as	1,7	1,7	2,0	1,8
	Dos o más núcleos		10,0	6,6	5,6	7,3
	Total		100	100	100	100,0

Fuente: Elaboración CIIMU a partir de los ficheros de micro datos (5%) de personas y hogares de los Censos de Población de 1991 y 2001 (INE).

TAMAÑO DE LOS HOGARES DONDE VIVE LA POBLACIÓN MENOR DE EDAD

Se incrementan los hogares de menor tamaño y disminuyen los hogares numerosos.

En relación a los hogares con población menor de edad, en el año 1991, el 35% del total acogían a 5 o más personas; en el año 2001 este tipo de hogar numeroso ha descendido al 25% del total. Ello refleja que en los hogares familiares hay menos hermanos o hermanas y menos abuelos o abuelas.

TABLA 3. HOGARES CON POBLACIÓN 0-17 AÑOS POR NÚMERO DE PERSONAS. ESPAÑA. 1991 y 2001.

	1991		2001	
	N	%	N	%
1 persona	10.780	0,2	5.380	0,1
2 personas	110.660	2,1	207.540	4,4
3 personas	1.252.000	23,4	1.327.940	28,5
4 personas	2.016.280	37,7	1.941.940	41,6
5 personas	1.130.680	21,1	735.100	15,7
6 personas	514.580	9,6	270.700	5,8
7 personas	189.880	3,5	96.960	2,1
8 personas	91.900	1,7	41.540	0,9
9 o más personas	34.520	0,6	36.840	0,8
Total	5.351.280	100	4.663.940	100

Fuente: Elaboración CIIMU a partir de los ficheros de micro datos (5%) de personas y hogares de los Censos de Población de 1991 y 2001 (INE).

FIGURA 1. HOGARES CON POBLACIÓN 0-17 AÑOS POR NÚMERO DE PERSONAS EN EL HOGAR (%). ESPAÑA. 1991 Y 2001.

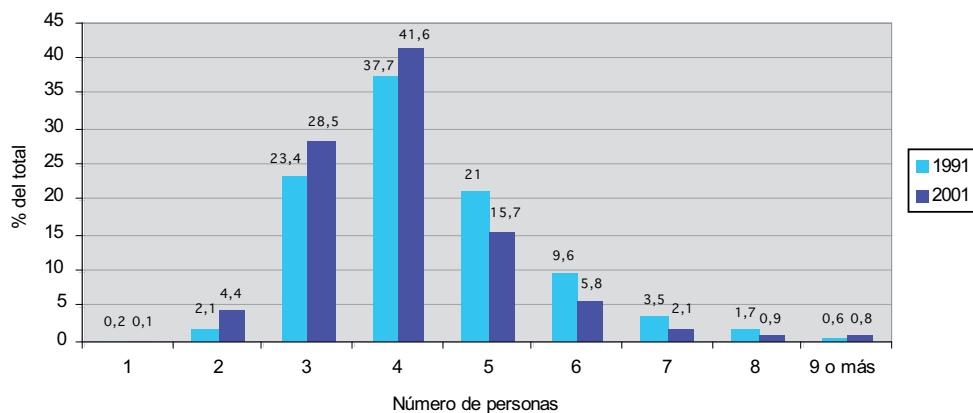

Fuente: Elaboración CIIMU a partir de los ficheros de micro datos (5%) de personas y hogares de los Censos de Población de 1991 y 2001 (INE).

POBLACIÓN MENOR DE EDAD Y TIPOS DE NÚCLEOS

Aumento de la población menor de edad que vive en núcleos familiares no convencionales

En términos relativos, entre 1991 y 2001, la distribución de la población menor de edad en los distintos núcleos familiares (se excluyen los menores que viven en hogares sin núcleo) varía de manera significativa:

- disminución muy notable de menores que viven con un matrimonio (1991: 92%; 2001: 82%).
- aumento muy notable de los menores que viven en núcleos de pareja de hecho (1991:1,5%; 2001: 4,7%).
- aumento muy notable de los menores que viven en núcleos monoparentales (1991: 5,6%; 2001: 12,9%).

Cabe destacar el incremento significativo de menores que viven en formas familiares que aún siendo minoritarias o muy minoritarias (núcleos monoparentales encabezados por padre o núcleos de parejas homosexuales) están iniciando un proceso de implantación que probablemente sea creciente en los próximos años.

TABLA 4. POBLACIÓN 0-17 AÑOS POR EDAD Y TIPO DE NÚCLEO. ESPAÑA. 1991 Y 2001.

N		Matrimonio	Pareja de hecho de distinto sexo	Pareja de hecho del mismo sexo: hombres	Pareja de hecho del mismo sexo: mujeres	Núcleo monoparental padre	Núcleo monoparental madre	Total
1991	0-5 años	1.912.180	49.760	20	160	15.080	52.760	2.029.960
	6-11 años	2.482.820	36.280	0	200	22.880	115.660	2.657.840
	12-17 años	2.995.940	30.980	20	200	38.980	199.840	3.265.960
	Total 0-17	7.390.940	117.020	40	560	76.940	368.260	7.953.760
2001	0-5 años	1.789.620	149.160	420	440	78.220	219.020	2.236.880
	6-11 años	1.936.940	100.660	180	440	51.100	226.200	2.315.520
	12-17 años	2.188.460	88.160	220	500	61.780	288.260	2.627.380
	Total 0-17	5.915.020	337.980	820	1.380	191.100	733.480	7.179.780

Fuente: Elaboración CIIMU a partir de los ficheros de micro datos (5%) de personas y hogares de los Censos de Población de 1991 y 2001 (INE).

TABLA 5. POBLACIÓN 0-17 AÑOS POR EDAD Y TIPO DE NÚCLEO (%). ESPAÑA. 1991 Y 2001.

%		Matrimonio	Pareja de hecho de distinto sexo	Pareja de hecho del mismo sexo: hombres	Pareja de hecho del mismo sexo: mujeres	Núcleo monoparental padre	Núcleo monoparental madre	Total
1991	0-5 años	94,2	2,5	0,0	0,0	0,7	2,6	100,0
	6-11 años	93,4	1,4	0,0	0,0	0,9	4,4	100,0
	12-17 años	91,7	0,9	0,0	0,0	1,2	6,1	100,0
	Total 0-17	92,9	1,5	0,0	0,0	1,0	4,6	100
2001	0-5 años	80,0	6,7	0,0	0,0	3,5	9,8	100,0
	6-11 años	83,7	4,3	0,0	0,0	2,2	9,8	100,0
	12-17 años	83,3	3,4	0,0	0,0	2,4	11,0	100,0
	Total 0-17	82,4	4,7	0,0	0,0	2,7	10,2	100,0

Fuente: Elaboración CIIMU a partir de los ficheros de micro datos (5%) de personas y hogares de los Censos de Población de 1991 y 2001 (INE).

DISTRIBUCIÓN DE LOS NÚCLEOS CON HIJOS/AS DE 0-17 AÑOS

En las tablas anteriores se ha presentado la distribución de la población menor de edad en los distintos tipos de núcleos familiares. Se presenta ahora la distribución del número de núcleos familiares con hijos/as menores.

Los datos de 2001 muestran lo siguiente:

- Los matrimonios son los núcleos más numerosos (3.680.000) y tienden a tener más hijos/as que cualquier otro tipo de núcleo.
- Les siguen los núcleos monoparentales encabezados por la madre (470.000); los núcleos de pareja de hecho (218.000); y los núcleos monoparentales encabezados por el padre (120.000).
- Los núcleos de parejas homosexuales con hijos/as (familias homoparentales) conforman una minoría que son testimonio de un fenómeno que muy probablemente se hará más visible en los próximos años, después de la aprobación de la Ley del matrimonio entre personas del mismo sexo en el año 2005.
- El número de hijos/as según tipo de núcleo decrece a menor convencionalidad del núcleo. Sin embargo, cabe destacar, que el 9% de núcleos de parejas de mujeres del mismo sexo declaran acoger en su hogar a cuatro hijos/as.

TABLA 6. NÚCLEOS CON HIJOS/AS 0-17 AÑOS POR TIPO DE NÚCLEO Y NÚMERO TOTAL DE HIJOS/AS. ESPAÑA. 2001.

N	Matrimonio	Pareja de hecho de distinto sexo	Pareja de hecho del mismo sexo: hombres	Pareja de hecho del mismo sexo: mujeres	Núcleo monoparental padre	Núcleo monoparental madre	Total
1 hijo/a	1.155.320	110.160	340	560	68.100	232.500	1.566.980
2 hijos/as	1.854.400	74.820	160	200	38.420	172.160	2.140.160
3 hijos/as	522.800	22.940	20	40	10.660	49.480	605.940
4 hijos/as	112.200	6.020	0	80	2.340	11.680	132.320
5 y más	37.460	2.380	20	0	1.060	4.360	45.280
Total	3.682.180	216.320	540	880	120.580	470.180	4.490.680
%	Matrimonio	Pareja de hecho de distinto sexo	Pareja de hecho del mismo sexo: hombres	Pareja de hecho del mismo sexo: mujeres	Núcleo monoparental padre	Núcleo monoparental madre	Total
1 hijo/a	31,4	50,9	63,0	63,6	56,5	49,4	34,9
2 hijos/as	50,4	34,6	29,6	22,7	31,9	36,6	47,7
3 hijos/as	14,2	10,6	3,7	4,5	8,8	10,5	13,5
4 hijos/as	3,0	2,8	0,0	9,1	1,9	2,5	2,9
5 y más	1,0	1,1	3,7	0,0	0,9	0,9	1,0
Total	100	100	100	100	100	100	100

Fuente: Elaboración CIIMU a partir del fichero de micro datos (5%) de personas y hogares del Censo de Población de 2001 (INE).

FIGURA 2. NÚCLEOS CON HIJOS/AS 0-17 AÑOS POR TIPO DE NÚCLEO Y NÚMERO TOTAL DE HIJOS/AS (%). ESPAÑA. 2001.

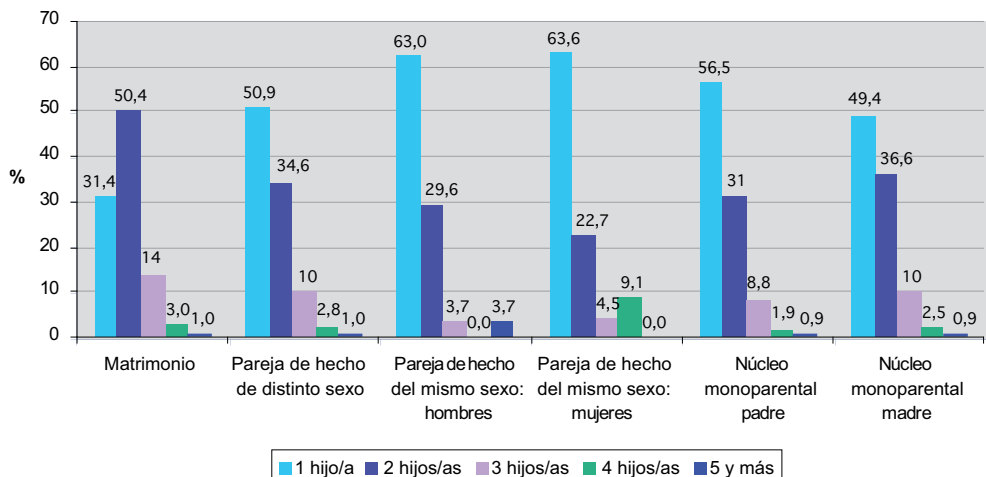

Fuente: Elaboración CIIMU a partir del fichero de micro datos (5%) de personas y hogares del Censo de Población de 2001 (INE).

NIVEL EDUCATIVO DE LOS PROGENITORES DE LA POBLACIÓN MENOR DE EDAD

La comparación de los niveles de instrucción de los progenitores de la población de 0-17 años, según los distintos tipos de núcleo, nos informa de que:

- Los niveles educativos son muy similares entre los **matrimonios** y las **parejas de hecho heterosexuales**. Un 38% dispone de estudios secundarios postobligatorios o superiores. En ambos tipos de núcleo, el nivel de instrucción es semejante entre hombres y mujeres.
- En los **núcleos monoparentales** el 42% de los progenitores han realizado estudios secundarios no obligatorios o superiores. Hombres y mujeres presentan porcentajes similares.
- Los niveles educativos de las **parejas de hecho del mismo sexo** son los más dispares, según el sexo. Las parejas de mujeres concentran el mayor porcentaje (52%) de estudios postobligatorios y superiores. Las parejas de hombres, concentran el menor porcentaje (35%).

TABLA 7. NÚCLEOS DE MATRIMONIOS CON HIJOS/AS 0-17 AÑOS POR SEXO Y NIVEL DE INSTRUCCIÓN DE CADA PROGENITOR. ESPAÑA. 2001.

N	Hombres	Mujeres	Total
Sin estudios	230.560	233.980	464.540
Estudios obligatorios	1.996.320	2.038.920	4.035.240
Estudios secundarios no obligatorios	876.900	820.560	1.697.460
Estudios superiores	578.400	588.720	1.167.120
Total	3.682.180	3.682.180	7.364.360

Fuente: Elaboración CIIMU a partir del fichero de micro datos (5%) de personas y hogares del Censo de Población de 2001 (INE).

FIGURA 3. NÚCLEOS DE MATRIMONIOS CON HIJOS/AS 0-17 AÑOS POR SEXO Y NIVEL DE INSTRUCCIÓN DE CADA PROGENITOR (%). ESPAÑA. 2001.

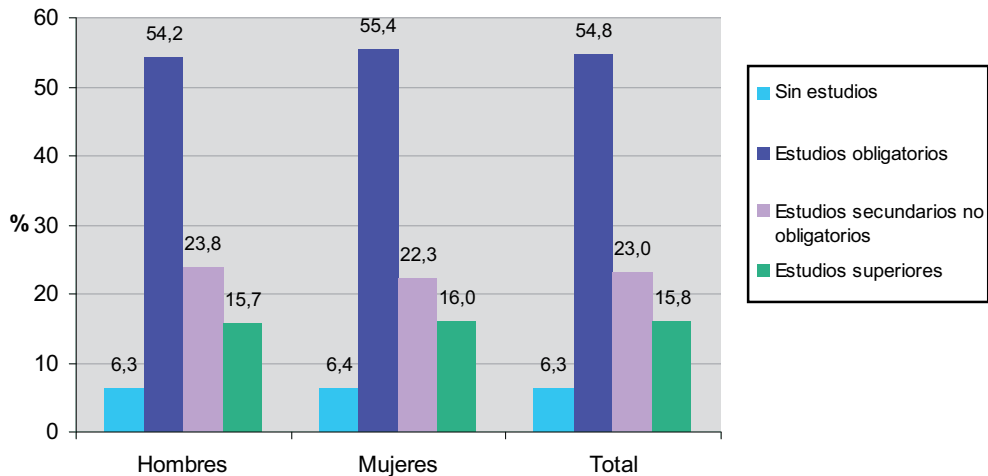

Fuente: Elaboración CIIMU a partir del fichero de micro datos (5%) de personas y hogares del Censo de Población de 2001 (INE).

TABLA 8. NÚCLEOS DE PAREJAS DE HECHO DE DISTINTO SEXO CON HIJOS/AS 0-17 AÑOS POR SEXO Y NIVEL DE INSTRUCCIÓN DEL PROGENITOR. ESPAÑA. 2001.

N	Hombres	Mujeres	Total
Sin estudios	15.140	14.180	29.320
Estudios obligatorios	119.400	118.200	237.600
Estudios secundarios no obligatorios	53.380	52.280	105.660
Estudios superiores	28.400	31.660	60.060
Total	216.320	216.320	432.640

Fuente: Elaboración CIIMU a partir del fichero de micro datos (5%) de personas y hogares del Censo de Población de 2001 (INE).

FIGURA 4. NÚCLEOS DE PAREJA DE HECHO DE DISTINTO SEXO CON HIJOS/AS 0-17 AÑOS POR SEXO Y NIVEL DE INSTRUCCIÓN DEL PROGENITOR (%). ESPAÑA. 2001.

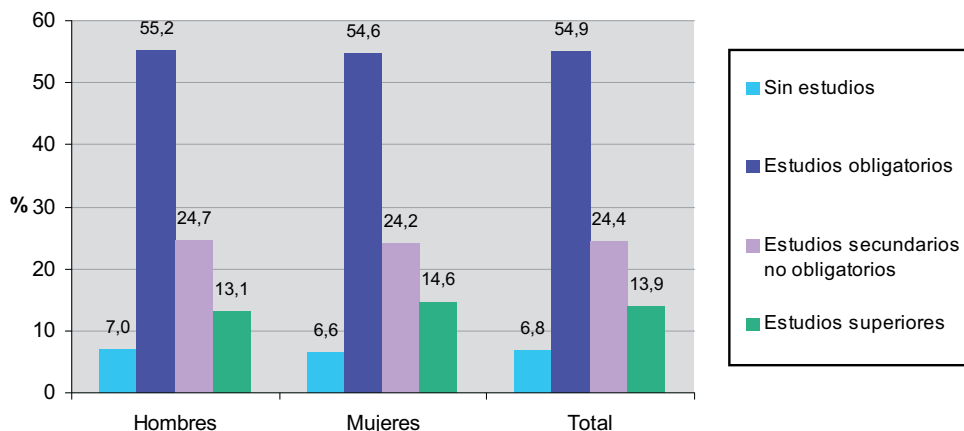

Fuente: Elaboración CIIMU a partir del fichero de micro datos (5%) de personas y hogares del Censo de Población de 2001 (INE).

TABLA 9. NÚCLEOS DE PAREJAS DE HECHO DEL MISMO SEXO CON HIJOS/AS 0-17 AÑOS POR SEXO DE LA PAREJA Y NIVEL DE INSTRUCCIÓN DE LOS PROGENITORES. ESPAÑA. 2001.

N	Hombres	Mujeres	Total
Sin estudios	140	100	240
Estudios obligatorios	560	740	1.300
Estudios secundarios no obligatorios	200	560	760
Estudios superiores	180	360	540
Total	1.080	1.760	2.840

Fuente: Elaboración CIIMU a partir del fichero de micro datos (5%) de personas y hogares del Censo de Población de 2001 (INE).

FIGURA 5. NÚCLEOS DE PAREJAS DE HECHO DEL MISMO SEXO CON HIJOS/AS 0-17 AÑOS POR SEXO DE LA PAREJA Y NIVEL DE INSTRUCCIÓN DE LOS PROGENITORES (%). ESPAÑA. 2001.

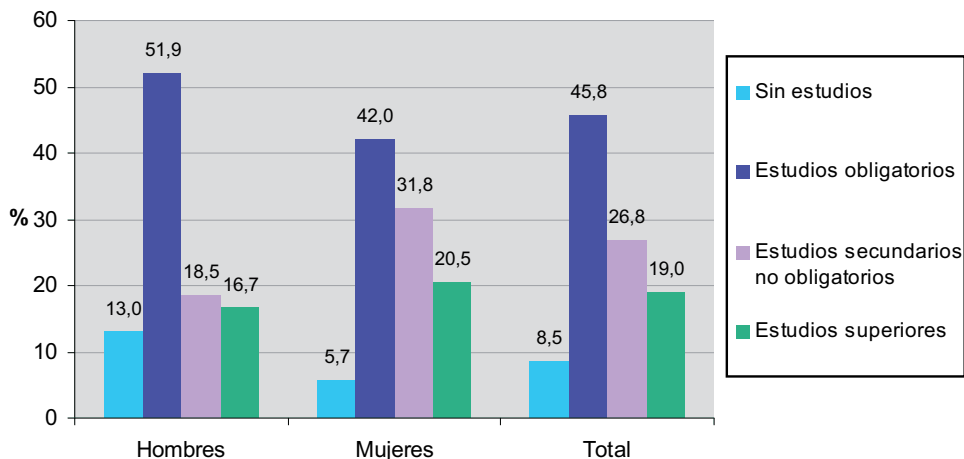

Fuente: Elaboración CIIMU a partir del fichero de micro datos (5%) de personas y hogares del Censo de Población de 2001 (INE).

TABLA 10. NÚCLEOS MONOPARENTALES CON HIJOS/AS 0-17 AÑOS POR SEXO Y NIVEL DE INSTRUCCIÓN DEL PROGENITOR. ESPAÑA. 2001.

N	Hombres	Mujeres	Total
Sin estudios	10.620	33.540	44.160
Estudios obligatorios	58.820	238.980	297.800
Estudios secundarios no obligatorios	28.920	116.380	145.300
Estudios superiores	22.220	81.280	103.500
Total	120.580	470.180	590.760

Fuente: Elaboración CIIMU a partir del fichero de micro datos (5%) de personas y hogares del Censo de Población de 2001 (INE).

FIGURA 6. NÚCLEOS MONOPARENTALES CON HIJOS/AS 0-17 AÑOS POR SEXO Y NIVEL DE INSTRUCCIÓN DEL PROGENITOR (%). ESPAÑA. 2001.

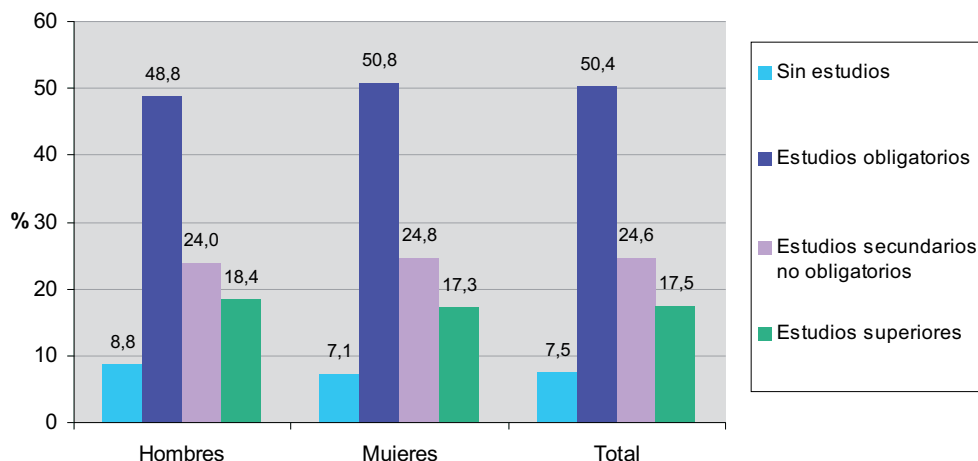

Fuente: Elaboración CIIMU a partir del fichero de micro datos (5%) de personas y hogares del Censo de Población de 2001 (INE).

ACTIVIDAD LABORAL DE LOS PROGENITORES DE LA POBLACIÓN MENOR DE EDAD

En el año 2001, la comparación en términos relativos de la actividad laboral de los progenitores de la población menor de edad, según los distintos tipos de núcleo, muestra que:

- La máxima actividad laboral la presentan los núcleos de pareja de hecho homosexual (82%) seguidos por los núcleos monoparentales (78,7%) y los matrimonios (75,6%).
- La actividad de las madres de hijos/as menores de edad es siempre inferior a la de los hombres, pero las diferencias entre tipo de núcleos son importantes. La mayor actividad se da entre las mujeres de parejas de hecho homosexuales (79%), seguidas de las mujeres de núcleos monoparentales (75%), las de núcleos de parejas de hecho heterosexuales (69%) y, finalmente, las mujeres de núcleos matrimoniales (56%).
- El paro laboral afecta de manera similar a los núcleos de parejas de hecho y monoparentales (13%), siendo menor en los núcleos de matrimonios (8%). Pero el paro es siempre más intenso entre las madres.

- Destaca el 5% de jubilados o pensionistas en los núcleos monoparentales, frente al 1% que se encuentran en esta situación en el resto de núcleos.
- Destaca el 6% de mujeres con hijos/as menores en parejas de hecho homosexual que se declaran como estudiantes.

TABLA 11. NÚCLEOS DE MATRIMONIOS CON HIJOS/AS 0-17 AÑOS POR SEXO Y RELACIÓN CON LA ACTIVIDAD DEL PROGENITOR. ESPAÑA. 2001.

N	Hombres	Mujeres	Total
Ocupado	3.291.820	1.669.420	4.961.240
Desocupado	211.180	389.760	600.940
Incapacitado para trabajar	64.880	27.340	92.220
Jubilado o pensionista	62.160	7.180	69.340
Labores del hogar	10.000	1.501.400	1.511.400
Estudiante	6.340	48.960	55.300
Otros	35.800	38.120	73.920
Total	3.682.180	3.682.180	7.364.360
%	Hombres	Mujeres	Total
Ocupado	89,4	45,3	67,4
Desocupado	5,7	10,6	8,2
Incapacitado para trabajar	1,8	0,7	1,3
Jubilado o pensionista	1,7	0,2	0,9
Labores del hogar	0,3	40,8	20,5
Estudiante	0,2	1,3	0,8
Otros	1,0	1,0	1,0
Total	100	100	100

Fuente: Elaboración CIIMU a partir del fichero de micro datos (5%) de personas y hogares del Censo de Población de 2001 (INE).

TABLA 12. NÚCLEOS DE PAREJA DE HECHO DE DISTINTO SEXO CON HIJOS/AS 0-17 AÑOS POR SEXO Y RELACIÓN CON LA ACTIVIDAD DEL PROGENITOR. ESPAÑA. 2001.

N	Hombres	Mujeres	Total
Ocupado	179.100	115.040	294.140
Desocupado	24.200	34.360	58.560
Incapacitado para trabajar	3.720	2.380	6.100
Jubilado o pensionista	2.840	2.880	5.720
Labores del hogar	1.360	55.160	56.520
Estudiante	940	3.120	4.060
Otros	4.160	3.380	7.540
Total	216.320	216.320	432.640
%	Hombres	Mujeres	Total
Ocupado	82,8	53,2	68,0
Desocupado	11,2	15,9	13,5
Incapacitado para trabajar	1,7	1,1	1,4
Jubilado o pensionista	1,3	1,3	1,3
Labores del hogar	0,6	25,5	13,1
Estudiante	0,4	1,4	0,9
Otros	1,9	1,6	1,7
Total	100	100	100

Fuente: Elaboración CIIMU a partir del fichero de micro datos (5%) de personas y hogares del

TABLA 13. NÚCLEOS DE PAREJA DE HECHO DEL MISMO SEXO CON HIJOS/AS 0-17 AÑOS POR SEXO DE LA PAREJA Y RELACIÓN CON LA ACTIVIDAD DE LOS PROGENITORES. ESPAÑA. 2001.

N	Hombres	Mujeres	Total
Ocupado	820	1.140	1.960
Desocupado	120	260	380
Incapacitado para trabajar	40	40	80
Jubilado o pensionista	0	20	20
Labores del hogar	80	160	240
Estudiante	0	100	100
Otros	20	40	60
Total	1.080	1.760	2.840
%	Hombres	Mujeres	Total
Ocupado	75,9	64,8	69,0
Desocupado	11,1	14,8	13,4
Incapacitado para trabajar	3,7	2,3	2,8
Jubilado o pensionista	0,0	1,1	0,7
Labores del hogar	7,4	9,1	8,5
Estudiante	0,0	5,7	3,5
Otros	1,9	2,3	2,1
Total	100	100	100

Fuente: Elaboración CIIMU a partir del fichero de micro datos (5%) de personas y hogares del Censo de Población de 2001 (INE).

TABLA 14. NÚCLEOS MONOPARENTALES CON HIJOS/AS 0-17 AÑOS POR SEXO Y RELACIÓN CON LA ACTIVIDAD DEL PROGENITOR. ESPAÑA. 2001.

N	Hombres	Mujeres	Total
Ocupado	99.560	286.860	386.420
Desocupado	10.540	68.120	78.660
Incapacitado para trabajar	3.080	6.280	9.360
Jubilado o pensionista	3.360	25.460	28.820
Labores del hogar	880	68.200	69.080
Estudiante	1.040	7.060	8.100
Otros	2.120	8.200	10.320
Total	120.580	470.180	590.760
%	Hombres	Mujeres	Total
Ocupado	82,6	61,0	65,4
Desocupado	8,7	14,5	13,3
Incapacitado para trabajar	2,6	1,3	1,6
Jubilado o pensionista	2,8	5,4	4,9
Labores del hogar	0,7	14,5	11,7
Estudiante	0,9	1,5	1,4
Otros	1,8	1,7	1,7
Total	100	100	100

Fuente: Elaboración CIIMU a partir del fichero de micro datos (5%) de personas y hogares del Censo de Población de 2001 (INE).

NÚCLEOS MONOPARENTALES CON HIJOS/AS MENORES DE EDAD

Edad de los progenitores

El 60% de núcleos monoparentales con hijos/as menores de edad están encabezados por progenitores de 35 a 49 años; el 30 % por padres o madres de menos de 35 años; y el 10 % por madres o padres de 50 y más años de edad.

TABLA 15. NÚCLEOS MONOPARENTALES CON HIJOS/AS 0-17 AÑOS POR SEXO Y EDAD DEL PROGENITOR. ESPAÑA. 2001.

		Padre con hijos/as	Madre con hijos/as	Total
N	Menos de 20	480	2.540	3.020
	20-34	30.980	140.380	171.360
	35-49	70.540	286.020	356.560
	50-64	17.100	39.440	56.540
	65-79	1.400	1.540	2.940
	80 y más	80	260	340
	Total	120.580	470.180	590.760
%	Menos de 20	0,4	0,5	0,5
	20-34	25,7	29,9	29,0
	35-49	58,5	60,8	60,4
	50-64	14,2	8,4	9,6
	65-79	1,2	0,3	0,5
	80 y más	0,1	0,1	0,1
	Total	100	100	100

Fuente: Elaboración CIIMU a partir del fichero de micro datos (5%) de personas y hogares del Censo de Población de 2001 (INE).

FIGURA 7. NÚCLEOS MONOPARENTALES CON HIJOS/AS 0-17 AÑOS POR SEXO Y EDAD DEL PROGENITOR (%). ESPAÑA. 2001.

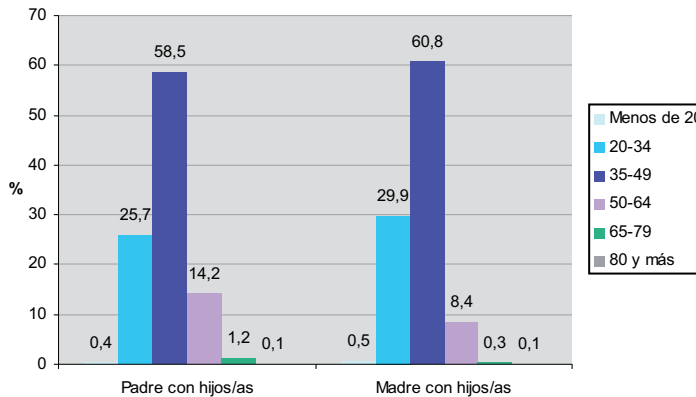

Fuente: Elaboración CIIMU a partir del fichero de micro datos (5%) de personas y hogares del Censo de Población de 2001 (INE).

Estado civil de los progenitores

Entre las madres y los padres de los núcleos monoparentales hay diferencias notables en relación al estado civil: el 40% de madres declaran estar separadas o divorciadas frente a un 18% de los padres. El doble de padres (51%) que de madres (26%) declaran estar casados. En cambio, en torno al 18% de ambos sexos se declaran solteros.

TABLA 16. NÚCLEOS MONOPARENTALES CON HIJOS/AS 0-17 AÑOS POR SEXO Y ESTADO CIVIL DEL PROGENITOR. ESPAÑA. 2001.

		Padre con hijos/as	Madre con hijos/as	Total
N	Soltero/a	22.080	88.540	110.620
	Casado/a	62.040	122.160	184.200
	Viudo/a	14.640	66.560	81.200
	Separado/a	14.520	128.340	142.860
	Divorciado/a	7.300	64.580	71.880
	Total	120.580	470.180	590.760
%	Soltero/a	18,3	18,8	18,7
	Casado/a	51,5	26,0	31,2
	Viudo/a	12,1	14,2	13,7
	Separado/a	12,0	27,3	24,2
	Divorciado/a	6,1	13,7	12,2
	Total	100	100	100

Fuente: Elaboración CIIMU a partir del fichero de micro datos (5%) de personas y hogares del Censo de Población de 2001 (INE).

FIGURA 8. NÚCLEOS MONOPARENTALES CON HIJOS/AS 0-17 AÑOS POR SEXO Y ESTADO CIVIL DEL PROGENITOR (%). ESPAÑA. 2001.

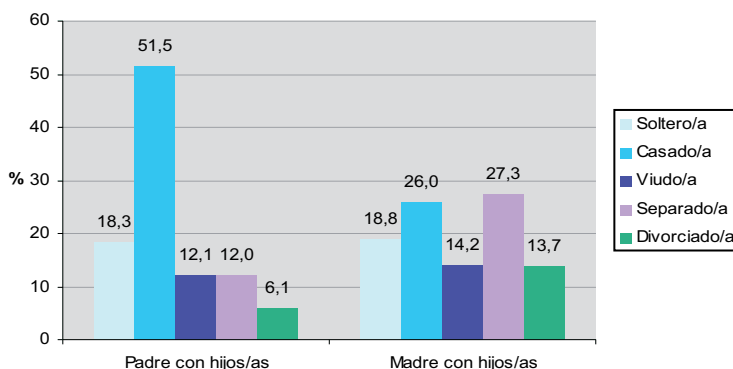

Fuente: Elaboración CIIMU a partir del fichero de micro datos (5%) de personas y hogares del Censo de Población de 2001 (INE).

Los núcleos monoparentales con hijos/as menores y mayores de edad triplifican a los que sólo tienen hijos menores

De cada 10 núcleos monoparentales con hijos/as, 8 están encabezados por una madre y 2 por un padre, con independencia de la edad de los hijos o hijas. Sin embargo, en 4 de cada 10 núcleos monoparentales –de padre o de madre– vive, al menos, un hijo/a menor de edad.

TABLA 17. NÚCLEOS MONOPARENTALES POR SEXO DEL PROGENITOR Y EDAD DE LOS HIJOS/AS. ESPAÑA 2001.

N		Padre con hijos/as	Madre con hijos/as	Total
Grupos de edad de los hijos/as	Algún/a hijo/a de 0-17 años	120.580	470.180	590.760
	Ningún/a hijo/a de 0-17 años	169.380	747.900	917.280
	Total	289.960	1.218.080	1.508.040
%		Padre con hijos/as	Madre con hijos/as	Total
Grupos de edad de los hijos/as	Algún/a hijo/a de 0-17 años	41,6	38,6	39,2
	Ningún/a hijo/a de 0-17 años	58,4	61,4	60,8
	Total	100	100	100

Fuente: Elaboración CIIMU a partir del fichero de micro datos (5%) de personas y hogares del Censo de Población de 2001 (INE).

FIGURA 9. NÚCLEOS MONOPARENTALES POR SEXO DEL PROGENITOR Y EDAD DE LOS HIJOS/AS (%). ESPAÑA. 2001.

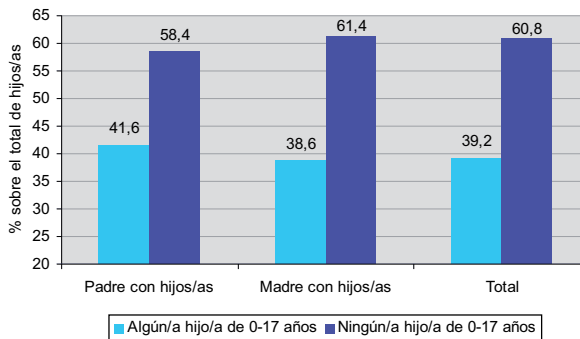

Fuente: Elaboración CIIMU a partir del fichero de micro datos (5%) de personas y hogares del Censo de Población de 2001 (INE).

NÚCLEOS CON CÓNYUGES Y PROGENITORES MENORES DE 18 AÑOS

TABLA 18. NÚCLEOS DE MATRIMONIOS Y PAREJA DE HECHO CON UNO O AMBOS CÓNYUGES MENORES DE 18 AÑOS. ESPAÑA. 2001.

N	Matrimonios	Pareja de hecho	Total
Un cónyuge menor de 18 años	920	620	1.540
Los dos cónyuges menores de 18 años	40	0	40
Núcleos con uno o ambos cónyuges menores de 18	960	620	1.580

Nota: Es necesario tener en cuenta que los datos que aparecen en esta tabla no son significativos, debido a que se ha llegado a número elevado de cruzamientos y el valor absoluto de la frecuencia es pequeño.

Fuente: Elaboración CIIMU a partir del fichero de micro datos (5%) de personas y hogares del Censo de Población de 2001 (INE).

TABLA 19. NÚCLEOS MONOPARENTALES CON EL PROGENITOR MENOR DE 18 AÑOS. ESPAÑA. 2001.

N	Monoparental padre	Monoparental madre	Total
Progenitor menor de 18 años	20	320	340

Nota: Es necesario tener en cuenta que los datos que aparecen en esta tabla no son significativos, debido a que se ha llegado a número elevado de cruzamientos y el valor absoluto de la frecuencia es pequeño.

Fuente: Elaboración CIIMU a partir del fichero de micro datos (5%) de personas y hogares del Censo de Población de 2001 (INE).

ÍNDICE DE TABLAS Y FIGURAS

ÍNDICE DE TABLAS

- Tabla 1. Población 0-17 años por edad y tipo de hogar (N). España. 1991 y 2001.
- Tabla 2. Población 0-17 años por edad y tipo de hogar (%). España. 1991 y 2001.
- Tabla 3. Hogares con población 0-17 años por número de personas. España. 1991 y 2001.
- Tabla 4. Población 0-17 años por edad y tipo de núcleo (N). España. 1991 y 2001.
- Tabla 5. Población 0-17 años por edad y tipo de núcleo (%). España. 1991 y 2001.
- Tabla 6. Núcleos con hijos/as 0-17 años por tipo de núcleo y número total de hijos/as. España. 2001.
- Tabla 7. Núcleos de matrimonios con hijos/as 0-17 años por sexo y nivel de instrucción de cada progenitor (N). España. 2001.
- Tabla 8. Núcleos de parejas de hecho de distinto sexo con hijos/as 0-17 años por sexo y nivel de instrucción del progenitor (N). España. 2001.
- Tabla 9. Núcleos de parejas de hecho del mismo sexo con hijos/as 0-17 años por sexo de la pareja y nivel de instrucción de los progenitores (N). España. 2001.
- Tabla 10. Núcleos monoparentales con hijos/as 0-17 años por sexo y nivel de instrucción del progenitor (N). España. 2001.
- Tabla 11. Núcleos de matrimonios con hijos/as 0-17 años por sexo y relación con la actividad del progenitor. España. 2001.
- Tabla 12. Núcleos de pareja de hecho de distinto sexo con hijos/as 0-17 años por sexo y relación con la actividad del progenitor. España. 2001.
- Tabla 13. Núcleos de pareja de hecho del mismo sexo con hijos/as 0-17 años por sexo de la pareja y relación con la actividad de los progenitores. España. 2001.
- Tabla 14. Núcleos monoparentales con hijos/as 0-17 años por sexo y relación con la actividad del progenitor. España. 2001.
- Tabla 15. Núcleos monoparentales con hijos/as 0-17 años por edad y sexo del progenitor. España. 2001.
- Tabla 16. Núcleos monoparentales con hijos/as 0-17 años por sexo y estado civil del progenitor. España. 2001.

- Tabla 17. Núcleos monoparentales por sexo del progenitor y edad de los hijos/as. España. 2001.
- Tabla 18. Núcleos de matrimonios y pareja de hecho con uno o ambos cónyuges menores de 18 años. España. 2001.
- Tabla 19. Núcleos monoparentales con el progenitor menor de 18 años. España. 2001.

ÍNDICE DE FIGURAS

- Figura 1. Hogares con población 0-17 años por número de personas en el hogar (%). España. 1991 y 2001.
- Figura 2. Núcleos con hijos/as 0-17 años por tipo de núcleo y número total de hijos/as (%). España. 2001.
- Figura 3. Núcleos de matrimonios con hijos/as 0-17 años por sexo y nivel de instrucción del progenitor (%). España. 2001.
- Figura 4. Núcleos de pareja de hecho de distinto sexo con hijos/as 0-17 años por sexo y nivel de instrucción del progenitor (%) España. 2001.
- Figura 5. Núcleos de parejas de hecho del mismo sexo con hijos/as 0-17 años por sexo e la pareja y nivel de instrucción de los progenitores (%). España. 2001.
- Figura 6. Núcleos monoparentales con hijos/as 0-17 años por sexo y nivel de instrucción del progenitor (%). España. 2001.
- Figura 7. Núcleos monoparentales con hijos/as 0-17 años por sexo y edad del progenitor (%). España. 2001.
- Figura 8. Núcleos monoparentales con hijos/as 0-17 años por sexo y estado civil del progenitor (%). España. 2001.
- Figura 9. Núcleos monoparentales por sexo del progenitor y edad de los hijos/as (%). España. 2001.

Educación

A pesar de la crisis que afecta últimamente a las instituciones socializadoras clásicas, como la escuela o la familia, no cabe duda de que la educación continua siendo el capital más valorado para promover el desarrollo de una sociedad y luchar contra las desigualdades.

En España el Sistema Educativo en su globalidad ha experimentado importantes logros y transformaciones en los últimos años, entre los que cabe resaltar la prolongación de la enseñanza obligatoria hasta los 16 años y el incremento de los niveles educativos de la población, sobre todo de los jóvenes.

Sin embargo, es necesario todavía un esfuerzo sostenido para equiparar nuestro Sistema Educativo con el de los países desarrollados de nuestro entorno europeo. Aspectos como el incremento de la financiación o la persistencia de diferencias —en los resultados educativos, en la elección de centro escolar, etc.— en función de la clase social, son temas recurrentes que habrá que mejorar.

Pero también conviene prestar atención a otros temas de más “actualidad”, como el incremento de la violencia en las aulas o el descenso de la valoración social del profesorado, que están en relación con los importantes cambios sociales que estamos viviendo.

En este capítulo se abordan los siguientes apartados:

El Contexto Educativo. En este apartado se incluyen indicadores relativos a los niveles educativos de la población en general - no solo la población escolarizada- y a la comparación con otros países, sobre todo de la Unión Europea. Son indicadores de gran relevancia para medir la capacidad del Sistema Educativo de un país para incrementar su capital humano.

La evolución de la escolarización. Se incluyen aquí los indicadores clave de escolarización en los diferentes niveles educativos, que nos permiten analizar en el tiempo la evolución de la demografía educativa en España y en las CC.AA.

La Financiación del Sistema Educativo. Incluye los indicadores de gasto educativo y gasto por estudiante como porcentajes del PIB, así como comparativas con otros países de la Unión Europea.

Los Resultados Educativos. Incluye fundamentalmente los indicadores relativos a los niveles de graduación en Educación Secundaria Obligatoria (ESO) y el acceso a la Secundaria Post-obligatoria, que definen dos momentos clave en la transición por el Sistema Educativo.

La transición de la escuela al trabajo. Incluye indicadores sobre la situación laboral y las condiciones de acceso al trabajo de aquellos jóvenes de entre 16 y 19 años que abandonan prematuramente el Sistema Educativo - con titulación o sin ella- y se incorporan al mercado laboral.

La violencia en la escuela. Aunque no existen datos de fuentes estables y oficiales sobre este tema, hemos incluido algunos datos de estudios puntuales, dada su importancia en estos momentos.

EL CONTEXTO EDUCATIVO

El nivel educativo de la población española se ha incrementado, pero continúa siendo más bajo que en Europa.

Los indicadores relativos a los niveles educativos de la población son significativos en tanto que permiten describir el capital formativo de un país y, consecuentemente, compararlo con otros países de nuestro entorno. La evolución de estos indicadores nos indicará si nuestro sistema educativo está cumpliendo con uno de sus objetivos fundamentales: incrementar el nivel educativo de la población.

Los datos de la tabla 1, muestran que existe todavía en España, a pesar de los incrementos en los últimos años, un alto porcentaje de población entre 18 y 24 años –alrededor del 37%– que no ha completado la educación secundaria de segunda etapa (bachillerato y formación profesional de grado medio). Un porcentaje inferior al de países como Austria, Dinamarca y Finlandia, que son los que tienen las tasas más altas de graduación; pero también al de la media europea, que se sitúa en el 73'7% de graduados en este nivel, once puntos por encima de España (62'7%).

TABLA 1. POBLACIÓN QUE HA ALCANZADO EL NIVEL EDUCATIVO DE ENSEÑANZA SECUNDARIA OBLIGATORIA (2ª ETAPA) POR GRUPOS DE EDAD. PAÍSES UE-15 Y MEDIA OCDE. 2002.

	20-24*	25-34	55-64
UE-25	76,5	-	-
UE-15	73,7	-	-
Alemania	72,5	63	56
Austria	83,7	70	56
Bélgica	81,3	39	23
Dinamarca	74,4	56	50
España	62,7	22	7
Finlandia	85,2	49	29
Francia	80,9	43	33
Grecia	81,7	47	18
Irlanda	85,3	41	22
Italia	69,9	47	17
Luxemburgo	69,8	41	32
Países Bajos	74,5	48	34
Portugal	47,7	20	4
Reino Unido	78,1	39	37
Suecia	85,6	52	42
Media OCDE	-	47	34

(*): Datos del 2003

Nota: (-): No hay datos para estos años. Muestra el porcentaje de población en los diversos grupos de edad expresados que han completado la Educación Secundaria de Segunda Etapa.

Fuente: Elaboración CIIMU a partir de datos de la OCDE, 2004

Importantes diferencias entre chicos y chicas

Por otra parte, cabe observar que si bien, tanto en España como en Europa, el fracaso escolar afecta más a los chicos que a las chicas, en nuestro país las disparidades son muy grandes, de manera que en 2005 arrojaban un diferencial de más de 11 puntos de porcentaje.

FIGURA 1. POBLACIÓN DE 18-24 AÑOS QUE HA ABANDONADO PREMATURAMENTE LA ESCUELA POR SEXO. UE-15 Y ESPAÑA. 2005.

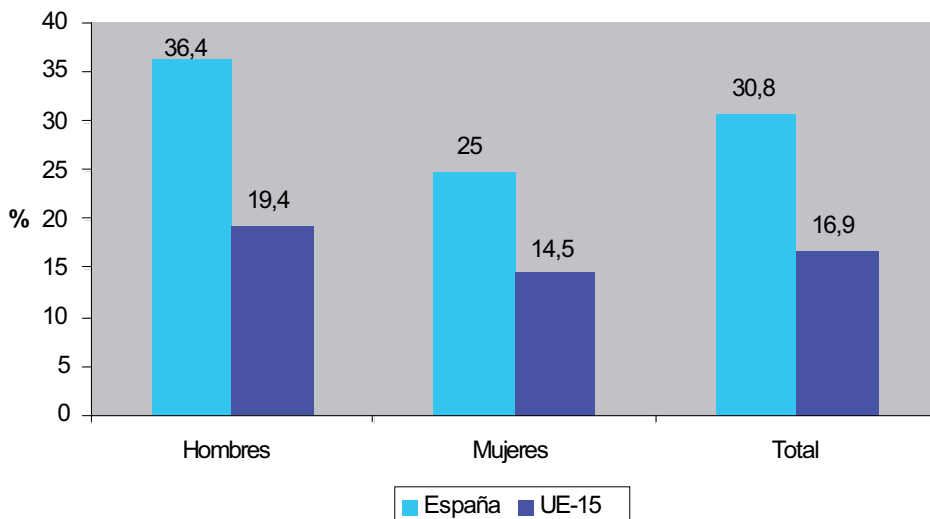

Nota: Porcentaje de la población de 18-24 años que no sigue estudiando y que tiene un nivel de estudios que no supera la enseñanza secundaria inferior.

Fuente: Elaboración CIIMU a partir de datos de Eurostat (Panel de Hogares de la Unión Europea).

ESCOLARIZACIÓN

Fuerte expansión de la escolarización temprana, pero tasas de escolarización todavía bajas en la etapa post-obligatoria, en comparación con los países europeos

España ha realizado un esfuerzo considerable en la escolarización de la población entre 3 y 16 años. La aprobación de la LOGSE y la prolongación de la enseñanza obligatoria hasta los 16 años han supuesto la total escolarización de la población infantil entre 6 y 16 años.

Por otra parte, también ha sido notable el esfuerzo realizado para escolarizar a los niños y niñas de 3 años. Con un 95'3% de población escolarizada en esta edad, España se sitúa por encima de la media de la UE.

Sin embargo, este esfuerzo en la escolarización temprana no se ha producido de la misma manera en la educación post-obligatoria. A los 17 años, en España está

escolarizada el 81'4% de la población, algunos puntos porcentuales por debajo de la media de la UE y muy por debajo de países como Bélgica, Suecia, Finlandia o Francia.

TABLA 2. TASAS NETAS DE ESCOLARIDAD A LOS 3 Y 17 AÑOS. PAÍSES UE -15, CURSO 2002-2003.

	3 AÑOS	17 AÑOS
UE (15 países)	72,7	-
Alemania	71,4	93,1
Austria	44,2	88,7
Bélgica	99,6	103,6
Dinamarca	82,7	-
España	95,3	81,4
Finlandia	35,8	94,1
Francia	100,9	91,9
Grecia	-	65,4
Irlanda	3,5	84
Italia	100	80,6
Luxemburgo	55,1	79,6
Países Bajos	0,1	85,4
Portugal	60,5	73,1
Reino Unido	50,4	-
Suecia	79,5	97,4

Nota: (-): No hay datos para estos años.

Fuente: Las Cifras de la Educación en España, edición 2006. Ministerio de Educación

La escolarización en la escuela pública es menor que en los países de la UE.

En relación a la distribución de los estudiantes entre centros públicos y centros privados que reciben financiación pública España se sitúa dentro de los países que tienen una oferta educativa privada alta, alineándose con países como Bélgica y los Países Bajos, a diferencia de lo que sucede en la mayoría de los países europeos.

TABLA 3. ESTUDIANTES MATRICULADOS EN INSTITUCIONES PÚBLICAS Y PRIVADAS CONCERTADAS. PAÍSES UE-15, 2003.

	PÚBLICA	PRIVADA CONCERTADA
Alemania	14631236	-
Austria	1472399	176433
Bélgica	1202699	1556438
Dinamarca	953231	107871
España	6239768	1763767
Finlandia	1242692	87600
Francia	11588534	2381389
Grecia	1993250	-
Irlanda	984766	-
Italia	9834163	28681
Luxemburgo	78246	3932
Países Bajos	746127	2837218
Portugal	1759077	-
Reino Unido	9324915	7170479
Suecia	2276671	158072

Nota: (-): No hay datos para estos años.

Fuente: Elaboración CIIMU a partir de datos de la OCDE.

Descenso generalizado del alumnado en la década de los noventa

En la década de los años noventa, la caída de la natalidad en España, marcó lógicamente un progresivo descenso en el número de estudiantes en todo el sistema educativo. En efecto, los 8.051.040 de estudiantes matriculados en el curso 1993-94, se han convertido en el curso 2003-04 en 6.903.063. Un descenso que ha afectado prácticamente por igual al sector público y al privado, pero que tiene sus peculiaridades propias en cada etapa educativa.

FIGURA 2. TOTAL DE ALUMNADO MATRICULADO (RÉGIMEN GENERAL NO UNIVERSITARIO)*, ESPAÑA, CURSOS 93-94, 98-99 Y 03-04.

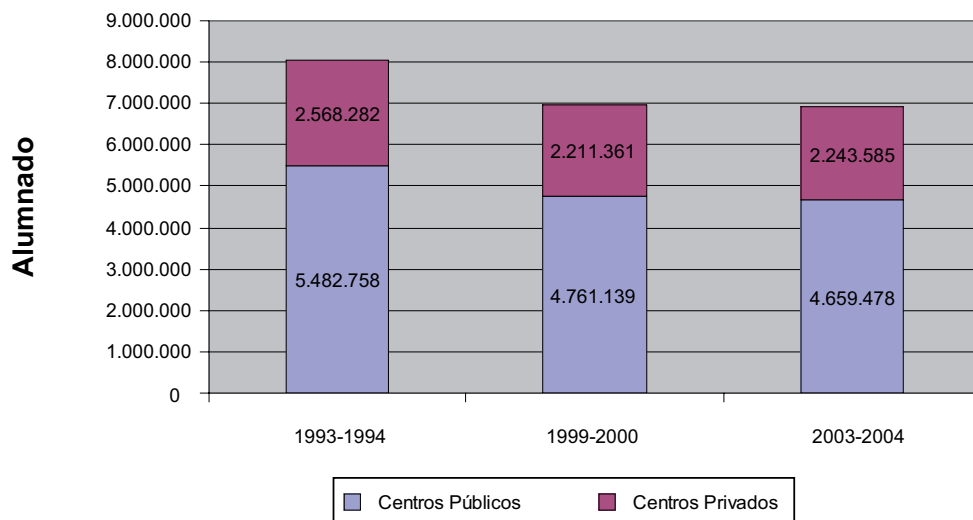

Nota: Incluye Educación Infantil / Preescolar, Primaria, EGB / ESO, Educación Especial, Bachilleratos y Formación Profesional.

Fuente: Elaboración CIIMU a partir de datos del Ministerio de Educación y Ciencia.

La población infantil de 3 años esta prácticamente escolarizada

La tasa neta de escolarización a los 3 años (inicio de la segunda etapa de educación infantil) se ha incrementado espectacularmente desde el curso 1991-92, en que suponía tan solo un 38'6%, hasta el presente, en que se sitúa ya prácticamente en el 96%. Vemos también como prácticamente en todas las CC.AA. la escolarización a esta edad supera el 90% y en muchas alcanza ya el 100%.

Por otro lado, el alumnado de Educación Infantil (0-5 años) se ha incrementado entre los cursos 2000-01 y 2003-04 con un incremento ligeramente mayor en el sector público.

TABLA 4. TASA NETA DE ESCOLARIZACIÓN EN EDUCACIÓN INFANTIL (3 AÑOS). ESPAÑA Y COMUNIDADES AUTÓNOMAS. CURSOS 91-92, 01-02, 03-04.

CCAA	1991-1992	2001-2002	2003-2004
TOTAL	38,6	93,0	95,9
Andalucía	13,1	79,3	92,2
Aragón	59,4	98,4	100
Asturias (Principado de)	37,4	92,9	96,4
Baleares (Illes)	35,8	97,7	93,2
Canarias	11,3	91	89,7
Cantabria	51,4	92,8	95,7
Castilla y León	58,5	95,5	99,7
Castilla-La Mancha	35,8	99,6	100
Cataluña	63,5	100	99,5
Comunidad Valenciana	32,8	92,2	94,5
Extremadura	38	92,2	95,9
Galicia	46,1	90,6	96,2
Madrid (Comunidad de)	34,8	97,6	93,6
Murcia (Región de)	20,8	95,4	99,8
Navarra (Comunidad Foral de)	94,3	100	100
País Vasco	97,3	100	100
Rioja (La)	36,6	100	99,1
Ceuta	13,8	78,5	91,8
Melilla	20,6	82,5	96

Fuente: Elaboración CIIMU a partir de datos del Ministerio de Educación y Ciencia.

FIGURA 3. ALUMNADO DE EDUCACIÓN INFANTIL POR TITULARIDAD DEL CENTRO. ESPAÑA, CURSOS 2000-2001 Y 2003-2004.

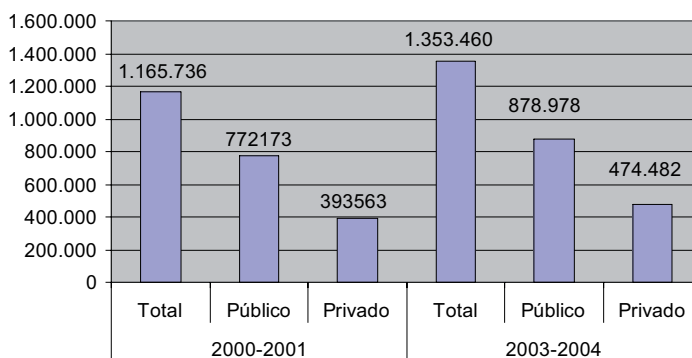

Fuente: Elaboración CIIMU a partir de datos del Ministerio de Educación y Ciencia.

La tasa de escolarización de los menores entre 0 y 2 años es baja en toda España.

La tasa neta de escolarización en el ciclo 0 – 2 años (primer ciclo de educación infantil en la LOGSE y preescolar en la LOCE) era en España tan solo de un 10'7% en el curso 2001-02, porcentaje que ha sufrido un pequeño incremento de 2 puntos en el curso 2003-04. Ciertamente, las cifras suben si consideramos únicamente la tasa neta de escolarización de los niños y niñas de 2 años. En el curso 2001-02 dicha tasa era del 20'7%.

Existen también diferencias territoriales importantes. Mientras Comunidades Autónomas como Andalucía, Asturias, Canarias, Castilla-La Mancha y Extremadura, no superan el 2%, otras como Cataluña y el País Vasco registran las mayores tasas, con un 28'6% y un 30'9% respectivamente.

TABLA 5. TASA NETA DE ESCOLARIZACIÓN EN EDUCACIÓN INFANTIL (CICLO 0-2). ESPAÑA Y COMUNIDADES AUTÓNOMAS. CURSO 2001-2002 Y 2003-2004.

CCAA	2001-2002	2003-2004
TOTAL	10,7	12,9
Andalucía	1,3	1,9
Aragón	4,4	24,9
Asturias (Principado de)	1,8	2,3
Baleares (Illes)	6,8	6
Canarias	1,2	0
Cantabria	3,4	5,8
Castilla y León	7,6	10,5
Castilla-La Mancha	1,9	2,3
Cataluña	28,4	28,6
Comunidad Valenciana	7,2	7,9
Extremadura	1,2	1,9
Galicia	12,6	12,7
Madrid (Comunidad de)	17,8	21,2
Murcia (Región de)	8,9	10,1
Navarra (Comunidad Foral de)	-	-
País Vasco	23,6	30,9
Rioja (La)	2,6	3,4
Ceuta	3,1	2,6
Melilla	8	8,5

Nota: no hay datos para Navarra.

Fuente: Elaboración CIIMU a partir de datos del Ministerio de Educación y Ciencia.

Es interesante señalar, no obstante, que en una reciente investigación realizada por la Universidad de Vic⁶, los datos obtenidos directamente de las Comunidades Autónomas revelan un incremento en todo el Estado de más de 98.000 plazas respecto a los datos oficiales difundidos por el Ministerio de Educación y Ciencia, con lo que la tasa del 12,9 se convierte en 20,7.

TABLA 6. ESCOLARIZACIÓN EN EDUCACIÓN INFANTIL (0-2) SEGÚN DATOS DIRECTOS DE LAS COMUNIDADES AUTÓNOMAS, CURSO 2003-2004.

Comunidad Autónoma	Datos Directos de las CCAA			
	Total	Centros Públicos	Centros Privados	Tasa por 100 niños
Andalucía	36.853	22.169	14.684	14,6
Aragón	9.160	3.085	6.075	28,3
Asturias (Principado de)	1.523	882	641	7,2
Baleares (Illes)	3.885	1.417	2.468	12,3
Canarias (Islas)	5.460	5.068	392	9,2
Cantabria	804	107	697	5,9
Castilla y León	5.748	2.933	2.815	10,6
Castilla La Mancha	16.924	10.031	6.893	31,7
Catalunya	58.882	24.317	34.565	28,1
Comunitat Valenciana	12.529	6.550	5.979	9,2
Extremadura	4.593	4.454	139	15,3
Galicia	16.922	5.357	11.565	28,2
Madrid (Comunidad de)	52.356	18.588	33.768	27,1
Murcia (Región de)	5.219	4.579	640	11
Navarra (Comunidad Foral de)	3.673	3.673		20,4
País Vasco	27.118	13.519	13.599	49
Rioja (La)	2.511	1.030	1.481	32,1
Ceuta	82		82	2,5
Melilla	281	2	279	8,6
TOTAL	264.523	127.761	136.762	20,7

Fuente: AAVV, Situación de la oferta de servicios existente para menores de 3 años durante la jornada laboral de sus padres. Universidad de Vic, por encargo del Ministerio de Trabajo y Asuntos Sociales, 2005.

⁶ AAVV, Situación de la oferta de servicios existente para menores de 3 años durante la jornada laboral de sus padres. Universidad de Vic, por encargo del Ministerio de Trabajo y Asuntos Sociales, 2005. El estudio trata de conocer el número de menores de 3 años atendidos realmente en los distintos dispositivos existentes y para ello cuenta con la colaboración de todas las administraciones que intervienen en este tipo de servicios, entre las que destacan las administraciones autonómicas y sobre todo las administraciones locales como redes públicas más importantes.

Finalmente, es importante remarcar que en esta etapa, a diferencia de lo que ocurre en las otras etapas educativas, la oferta privada, que supone en el curso 2003-04 el 59'3%, supera la pública, que representa el 44'7% y que ha sufrido un ligero retroceso en relación al curso 2001-02.

FIGURA 4. PORCENTAJE DE ESCOLARIZACIÓN EN EDUCACIÓN INFANTIL (CICLO 0-2) POR TITULARIDAD DEL CENTRO. ESPAÑA, CURSO 2001-2002 Y 2003-2004.

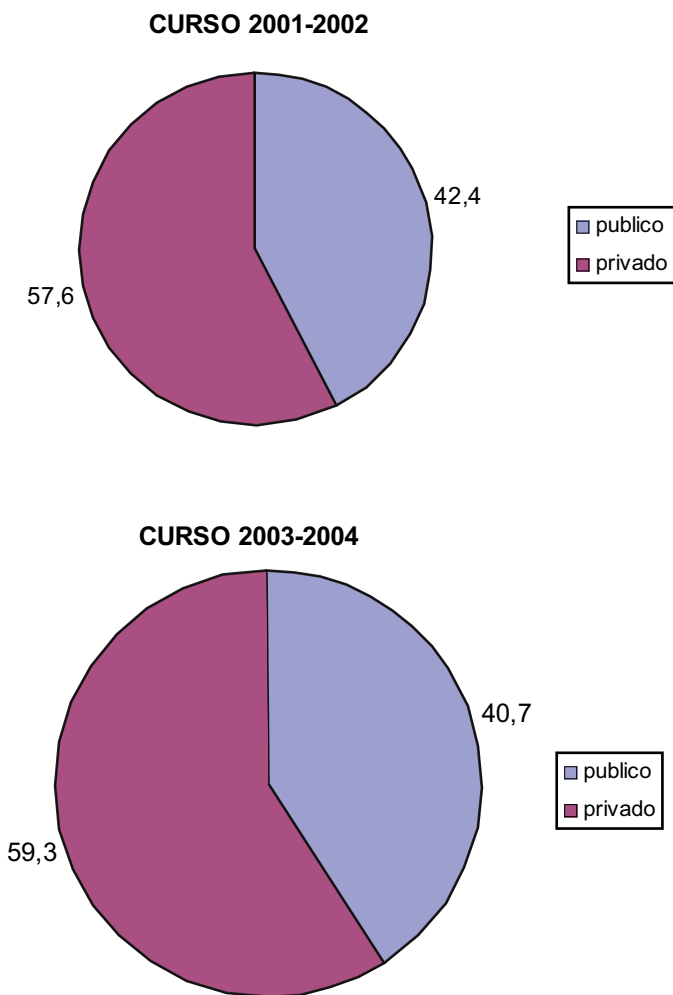

Fuente: Elaboración CIIMU a partir de datos del Ministerio de Educación y Ciencia.

En las etapas obligatorias el sector público es mayoritario

En las etapas de Educación Primaria y Secundaria, la distribución del alumnado entre el sector público y el privado se sitúa aproximadamente entre el 66% y el 33%. Entre el curso 2000-01 y el curso 2003-04, el sector privado ha experimentado un ligero incremento en la etapa de Secundaria, en coherencia con el lento pero progresivo aumento que experimenta la escuela privada en esta etapa educativa desde la aprobación de la LOGSE y la extensión de la obligatoriedad a los 16 años.

TABLA 7. ALUMNADO DE EDUCACIÓN PRIMARIA POR TITULARIDAD DEL CENTRO. ESPAÑA Y COMUNIDADES AUTÓNOMAS. CURSOS 2000-2001 Y 2003-2004.

CCAA	2000-2001			2003-2004		
	TOTAL	Pública	Privada	TOTAL	Pública	Privada
TOTAL	2.491.648	1660087	831.561	2.479.631	1.653.116	826.515
Andalucía	558.860	420.706	138.154	534.028	401.404	132.624
Aragón	62.529	38.750	23.779	64.006	40.707	23.299
Asturias (Principado de)	46.343	31.236	15.107	43.137	29.238	13.899
Baleares (Illes)	55.849	33.324	22.525	57.166	35.123	22.043
Canarias	122.599	92.360	30.239	120.369	90.285	30.084
Cantabria	27.237	16.306	10.931	26.123	15.749	10.374
Castilla y León	127.145	84.535	42.610	120.348	79.854	40.494
Castilla-La Mancha	122.393	98.578	23.815	119.946	97.229	22.717
Cataluña	346.604	202.851	143.753	362.817	218.796	144.021
Comunidad Valenciana	251.619	169.056	82.563	259.144	173.872	85.272
Extremadura	77.147	61.391	15.756	71.285	56.528	14.757
Galicia	140.569	98.797	41.772	128.536	88.288	40.248
Madrid (Comunidad de)	311.659	167.276	144.383	325.775	175.394	150.381
Murcia (Región de)	87.301	64.012	23.289	90.314	65.585	24.729
Navarra (Comunidad Foral de)	29.229	17.579	11.650	31.710	19.961	11.749
País Vasco	97.787	44.706	53.081	97.802	46.180	51.622
Rioja (La)	14.769	9.573	5.196	15.127	9.848	5.279
Ceuta	6.167	4.452	1.715	5.988	4.265	1.723
Melilla	5.842	4.599	1.243	6.010	4.810	1.200

Fuente: Ministerio de Educación y Ciencia.

FIGURA 5. PORCENTAJE DE ALUMNADO DE EDUCACIÓN PRIMARIA POR TITULARIDAD DEL CENTRO. ESPAÑA, CURSOS 2000-2001 Y 2003-2004.

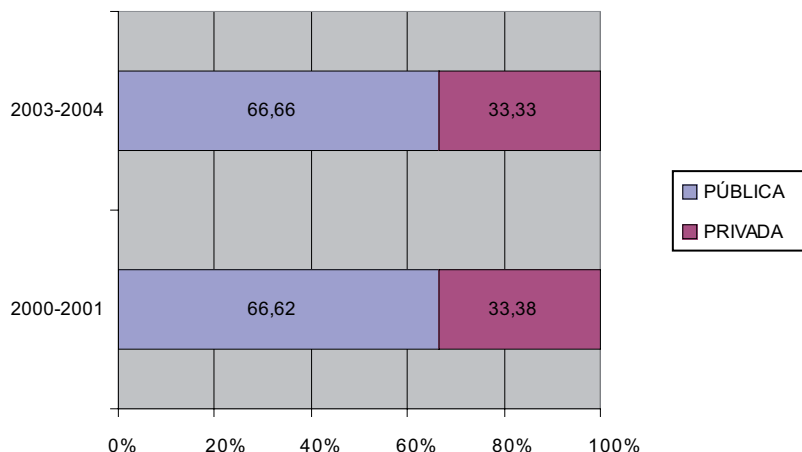

Fuente: Elaboración CIIMU a partir de datos del Ministerio de Educación y Ciencia.

TABLA 8. ALUMNADO DE EDUCACIÓN SECUNDARIA POR TITULARIDAD DEL CENTRO. ESPAÑA Y COMUNIDADES AUTÓNOMAS. CURSOS 2000-2001 Y 2003-2004.

CCAA	2000-2001			2003-2004		
	TOTAL	Pública	Privada	TOTAL	Pública	Privada
TOTAL	1.941.449	1.277.422	664.027	1871430	1236007	635.423
Andalucía	422.047	314.888	107.159	408.207	305.179	103.028
Aragón	49.022	29.162	19.860	46.830	28.530	18.300
Asturias (Principado de)	43.774	29.342	14.432	36.698	23.827	12.871
Baleares (Illes)	39.758	22.861	16.897	40.300	23.716	16.584
Canarias	93.863	72.513	21.350	92.140	70.695	21.445
Cantabria	24.401	15.426	8.975	21.661	13.615	8.046
Castilla y León	111.615	72.866	38.749	100.608	64.956	35.652
Castilla-La Mancha	90.394	71.539	18.855	91.748	73.480	18.268
Cataluña	257.318	142.168	115.150	256.268	146.694	109.574
Comunidad Valenciana	195.102	128.362	66.740	193.248	129.449	63.799
Extremadura	59.485	46.413	13.072	56.888	44.007	12.881
Galicia	122.228	88.625	33.603	108.138	76.914	31.224
Madrid (Comunidad de)	246.350	136.533	109.817	240.822	131.770	109.052
Murcia (Región de)	63.498	46.735	16.763	64.924	47.228	17.696
Navarra (Comunidad Foral de)	21.549	12.332	9.217	21.642	12.629	9.013
País Vasco	81.421	34.071	47.350	72.220	30.037	42.183
Rioja (La)	11.518	6.959	4.559	11.557	7.318	4.239
Ceuta	4.192	3.210	982	3.876	2.757	1.119
Melilla	3.914	3.417	497	3.655	3.206	449

Fuente: Ministerio de Educación y Ciencia.

FIGURA 6. PORCENTAJE DE ALUMNADO DE EDUCACIÓN SECUNDARIA POR TITULARIDAD DEL CENTRO. ESPAÑA, CURSOS 2000-2001 Y 2003-2004.

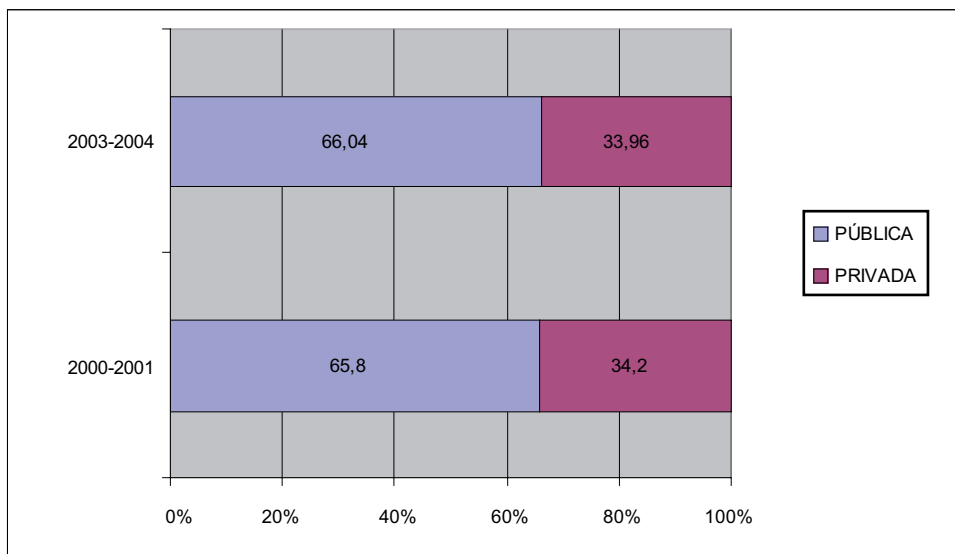

Fuente: Elaboración CIIMU a partir de datos del Ministerio de Educación y Ciencia

El Bachillerato es con mucho la opción preferida

Del total de la población que accede a los estudios Post-obligatorios en España un 61'3% opta por el Bachillerato y un 26'6% se matricula en cursos de Formación Profesional de Grado Medio.

El hecho más relevante es la enorme diferencia entre las opciones de Bachillerato y Formación Profesional, muy a favor del primero. Este hecho, que tiene mucho que ver con las expectativas sociales y familiares en relación al acceso a la Universidad, conforma una tendencia que es completamente diferente a la de los países de la UE, donde la opción por la Formación Profesional, en una proporción prácticamente inversa a lo que ocurre en España, es mayoritaria.

También aquí encontramos diferencias territoriales significativas. Asturias, Castilla y León, Galicia, Madrid y el País Vasco son las CCAA con un porcentaje más alto de estudiantes en Bachillerato, mientras que Andalucía, Cantabria, Cataluña y la Rioja tienen los porcentajes más altos en Formación Profesional.

Otro dato a resaltar se refiere al alumnado que se inscribe en cursos de Garantía Social⁷. La tasa bruta de acceso es del 8% en toda España, pero esta cifra se

eleva considerablemente en algunas CC.AA. como Ceuta o Melilla, que se sitúan en un 32'9% y un 17'6% respectivamente.

TABLA 9. TASA BRUTA DE ACCESO A LAS ENSEÑANZAS POSTOBLIGATORIAS Y PROGRAMAS DE GARANTÍA SOCIAL. ESPAÑA Y COMUNIDADES AUTÓNOMAS, CURSO 2003-2004.

CCAA	Bachillerato	Grados Medios	Programas de Garantía Social
TOTAL	61,3	26,6	8
Andalucía	57,4	32	6,1
Aragón	62	29,9	13,9
Asturias (Principado de)	72	30,1	5,8
Baleares (Illes)	48,9	23,1	11,6
Canarias	61,2	29,8	7,9
Cantabria	62,5	34,1	8,4
Castilla y León	67,1	28,6	14,4
Castilla-La Mancha	56,9	20,4	7,9
Cataluña	63,9	33,4	6,1
Comunidad Valenciana	54,1	11,3	4,1
Extremadura	56,7	21,3	7,8
Galicia	67,6	31,5	7,4
Madrid (Comunidad de)	66,4	19,8	8,5
Murcia (Región de)	56,7	24,5	14,6
Navarra (Comunidad Foral de)	60,5	29,9	10
País Vasco	74	29,6	13,1
Rioja (La)	58	33,1	11,4
Ceuta	45,8	20,9	32,9
Melilla	56,2	28,7	17,6

Fuente: Elaboración CIIMU a partir de datos del Ministerio de Educación y Ciencia.

⁷ Mientras que el alumnado que accede al bachillerato o a la Formación Profesional ha obtenido la graduación en la ESO, el alumnado que asiste a cursos de Garantía Social no ha superado la ESO.

El alumnado de Educación Especial y el alumnado con Necesidades Educativas Especiales Integrado se incrementan ligeramente entre los cursos 2000-01 y 2003-04

En el curso 2003-04 había en España un total de 27.799 alumnos de Educación Especial. De estos, aproximadamente el 91% asistía a centros específicos, mientras que el resto estaba escolarizado en unidades de Educación Especial en centros.

En el mismo curso escolar había un total de 117.582 alumnos y alumnas con necesidades educativas especiales integrados en centros escolares.

TABLA 10. ALUMNADO MATRICULADO EN EDUCACION ESPECIAL. ESPAÑA Y COMUNIDADES AUTÓNOMAS, 2000-2001 y 2003-2004.

CCAA	2000-2001			2003-2004		
	Total	Centros específicos	Unidades de EE. En centros	Total	Centros específicos	Unidades de EE. En centros
TOTAL	27.334	24.954	2.380	27.799	24.563	3.236
ANDALUCÍA	4.941	4.220	721	4.593	3.513	1.080
ARAGÓN	727	696	31	753	724	29
ASTURIAS (Principado de)	541	520	21	499	477	22
BALEARS (Illes)	465	402	63	509	383	126
CANARIAS	1.144	916	228	1.252	913	339
CANTABRIA	273	257	16	259	241	18
CASTILLA Y LEÓN	1.223	1.140	83	1.149	1.068	81
CASTILLA-LA MANCHA	1.019	971	48	1.082	1.046	36
CATALUÑA	5.891	5.729	162	6.514	6.259	255
COMUNIDAD VALENCIANA	2.559	2.172	387	2.613	2.183	430
EXTREMADURA	599	596	3	630	630	0
GALICIA	1.474	1.474	0	1.143	1.143	0
MADRID (Comunidad de)	4.275	4.255	20	4.504	4.373	131
MURCIA (Región de)	735	713	22	770	731	39
NAVARRA (Comunidad Foral de)	191	169	22	298	203	95
PAÍS VASCO	1.057	543	514	987	476	511
RIOJA (La)	118	113	5	121	110	11
CEUTA	78	68	10	90	90	0
MELILLA	24	0	24	33	0	33

Fuente: Elaboración CIIMU a partir de los datos del Ministerio de Educación y Ciencia.

TABLA 11. ALUMNADO CON NECESIDADES EDUCATIVAS ESPECIALES INTEGRADO, AMBOS SEXOS. ESPAÑA Y COMUNIDADES AUTÓNOMAS. 2000-2001 y 2003-2004.

CCAA	2000-2001	2003-2004
TOTAL	114.844	117.582
ANDALUCÍA	32.171	28.041
ARAGÓN	2.644	2.729
ASTURIAS (Principado de)	2.561	2.066
BALEARS (Illes)	2.889	3.977
CANARIAS	4.793	2.603
CANTABRIA	2.365	2.340
CASTILLA Y LEÓN	8.549	9.195
CASTILLA-LA MANCHA	7.679	7.820
CATALUÑA (1)	6.240	13.644
COMUNIDAD VALENCIANA (2)	12.347	10.860
EXTREMADURA	5.241	4.954
GALICIA	5.132	4.591
MADRID (Comunidad de)	11.052	11.789
MURCIA (Región de)	5.348	5.819
NAVARRA (Comunidad Foral de)	1.285	1.883
PAÍS VASCO	3.324	3.923
RIOJA (La)	553	616
CEUTA	437	449
MELILLA	234	283

Fuente: Elaboración CIIMU a partir de los datos del Ministerio de Educación y Ciencia.

FINANCIACIÓN

En España, la inversión en Educación, o lo que es lo mismo, el gasto público y privado en educación como porcentaje del PIB, se sitúa casi un punto por debajo de la media de la UE (en el año 2001 suponía un 4'9% frente al 5'61% de la UE). Por otra parte, este porcentaje se ha reducido más de medio punto desde el año 1995, en que la inversión se situaba en el 5'4%.

El porcentaje de gasto público, que se sitúa en un 4'4%, también ha disminuido en relación al año 1992, en que se situaba en el 4'8%.

Por otra parte, el gasto por alumno (4.870'4 dólares) también es sensiblemente inferior a la media europea (6.335'5 dólares) y se encuentra por debajo de países como Austria, Dinamarca, Bélgica, Francia, Italia o Luxemburgo.

Entre las CC.AA., Extremadura (5'5%), Canarias (3'6%), Galicia (3'7%) Andalucía (3'7%), Asturias (3'2%), Murcia (3'7%) y el País Vasco (3'3%) se sitúan por encima del 3% de gasto público sobre el PIB en niveles no universitarios. Navarra y la Comunidad Valenciana dedican un 3%.

En lo que respecta al gasto por estudiante no universitario cabe resaltar que son el País vasco y Navarra, las CC.AA. que dedican una mayor inversión

El gasto público destinado a conciertos es más alto, lógicamente, en aquellas CC.AA. que tienen un porcentaje más alto de enseñanza privada, como son Cataluña y el País Vasco, seguidos de Baleares y Navarra.

TABLA 12. GASTO PÚBLICO Y PRIVADO EN EDUCACIÓN COMO PORCENTAJE DEL PIB, UE-15, 1995-2001.

UE-15	1995			2001		
	Público	Privado	Total	Público	Privado	Total
Alemania	4,5	1	5,5	4,3	1	5,3
Austria	5,9	0,3	6,2	5,6	0,2	5,8
Bélgica	-	-	-	6	0,4	6,4
Dinamarca	6,1	0,2	6,3	6,8	0,3	7,1
España	4,5	0,9	5,4	4,3	0,6	4,9
Finlandia	6,3	-	6,3	5,7	0,1	5,8
Francia	5,9	0,4	6,3	5,6	0,4	6
Grecia	3,1	-	3,2	3,8	0,2	4,1
Irlanda	4,7	0,5	5,3	4,1	0,3	4,5
Italia	4,7	-	-	4,9	0,4	5,3
Luxemburgo	-	-	-	3,6	-	3,6
Países Bajos	4,5	0,4	4,9	4,5	0,4	4,9
Portugal	5,3	-	5,3	5,8	0,1	5,9
Reino Unido	4,8	0,7	5,5	4,7	0,8	5,5
Suecia	6,1	0,1	6,2	6,3	0,2	6,5
Media UE	5,22	0,5	5,73	5,14	0,46	5,61

Nota: (-): No hay datos para estos años

Fuente: Education at a Glance, 2004. Indicadores de la OCDE

TABLA 13. GASTO EN EDUCACIÓN POR ALUMNO. UE-15, 2004.

UE-15	US Dólares
Alemania	6055,3
Austria	7852,1
Bélgica	6780,6
Dinamarca	7865,5
España	4870,4
Finlandia	5732,7
Francia	6782,7
Grecia	3475,5
Irlanda	4397
Italia	7714,4
Luxemburgo	11090,7
Países Bajos	5654,2
Portugal	5065,3
Reino Unido	5324,5
Suecia	6371,5
Media UE	6335,5

Fuente: Education at a Glance 2004, indicadores de la OCDE.

TABLA 14. EVOLUCIÓN DEL GASTO TOTAL Y PÚBLICO EN EDUCACIÓN EN RELACIÓN AL PIB. ESPAÑA, 1992-2003.

	1992	1993	1994	1995	1996	1997	1998	1999	2000	2001	2002	2003
Total	5,9	6,1	5,9	5,9	5,9	5,8	5,7	5,7	5,6	5,6	5,6	5,6
Público	4,8	4,9	4,8	4,7	4,7	4,6	4,5	4,5	4,5	4,5	4,5	4,4

Fuente: Elaboración CIIMU a partir de datos del Ministerio de Educación y Ciencia.

TABLA 15. INDICADORES BÁSICOS DE FINANCIAMIENTO EDUCATIVO DE NIVELES NO UNIVERSITARIOS. ESPAÑA Y COMUNIDADES AUTÓNOMAS. 2001-2002.

Comunidades Autónomas	Gasto público sobre el PIB		Gasto público por estudiante (€)		Gasto público en centros privados
	2001	2002	2001	2002	
Andalucía	3,6	3,7	2.285	2.459	12,7
Aragón	2,6	2,6	2.963	3.250	17,2
Asturias	3,1	3,2	3.256	3.479	13,0
Baleares	2,4	2,5	2.757	3.077	22,8
Canarias	3,8	3,6	3.044	3.136	7,2
Cantabria	2,8	2,8	2.926	3.086	20,8
Castilla Leon	3,1	3,2	3.128	3.380	15,5
Castilla- La Mancha	3,9	4,3	2.803	3.339	9,0
Cataluña	2,1	2,2	2.501	2.798	25,6
Comunidad Valenciana	2,9	3,0	2.717	3.001	19,6
Extremadura	5,1	5,5	2.905	3.389	8,8
Galicia	3,6	3,7	3.180	3.392	12,4
Madrid	1,8	1,9	2.304	2.535	19,3
Murcia	3,7	3,7	2.479	2.709	13,3
Navarra	3,0	3,0	4.035	4.269	22,6
País Vasco	3,3	3,3	4.427	4.273	28,6
La Rioja	2,6	2,6	3.095	3.249	17,6
TOTAL	3,1	-	2.723	-	17,3

Nota: Los valores totales incluyen sólo el gasto efectuado por las administraciones autonómicas. No se considera el gasto en formación ocupacional, el gasto en becas ni el gasto no distribuido por actividad.

Fuente: Ministerio de Educación y Ciencia.

RESULTADOS EDUCATIVOS

Los resultados educativos de un país son importantes en tanto que reflejan el “capital humano” disponible para progresar social y económicamente. Su valoración es difícil porque existe una tendencia a identificar las “tasas de no titulación” con el “fracaso escolar”, fenómeno que requiere, desde nuestro punto de vista, un análisis más complejo. Entre los indicadores más relevantes para valorar el “éxito” de un Sistema Educativo están los que tienen que ver con los resultados académicos en términos de “transición” de una etapa educativa a otra. La graduación en la Educación Secundaria Obligatoria, que permite el paso a los estudios post-obligatorios, y la graduación en el Bachillerato, que da acceso a la Universidad, constituyen dos indicadores claves en este sentido.

En cuanto a la tasa bruta de población que se gradúa en Educación Secundaria Obligatoria (ESO), hay que decir que los resultados son muy bajos y, lo que es más preocupante, siguen una evolución en progresivo descenso. Si en el curso

2000-01, aproximadamente el 25% del alumnado no obtenía la graduación en la ESO, dos cursos más tarde este porcentaje se ha incrementado en casi 5 puntos porcentuales.

En el Bachillerato, la tasa de no graduación se sitúa alrededor del 35% del alumnado.

Este porcentaje se incrementa en ciertas CC.AA., como Andalucía, Baleares, Canarias, Castilla-La Mancha, la Comunidad Valenciana, Extremadura, Murcia, La Rioja y Ceuta y Melilla, que, según los datos correspondientes al curso 2002-03, tienen niveles de éxito en la ESO inferiores al 70%.

Por otra parte, cabe recordar que la tasa de población que ha abandonado el Sistema Educativo a los 17 años en España (aproximadamente un 20%, ver tabla nº 3) es alta y se encuentra muy por encima de la de países como Alemania, Austria, Bélgica, Finlandia, Italia o Francia.

TABLA 16. TASA BRUTA DE POBLACIÓN QUE SE GRADÚA EN EDUCACIÓN SECUNDARIA OBLIGATORIA (ESO). ESPAÑA Y COMUNIDADES AUTÓNOMAS, CURSOS 2000-2001 Y 2002-2003.

CCAA	2000-2001	2002-2003
TOTAL	74,4	70,3
Andalucía	74,4	66
Aragón	78,2	74,4
Asturias (Principado de)	85,8	85,4
Baleares (Illes)	67,2	61,6
Canarias	64,2	65,4
Cantabria	82	78,1
Castilla y León	78,7	75,7
Castilla-La Mancha	68,8	66,1
Cataluña	76,4	72,9
Comunidad Valenciana	69	66,2
Extremadura	66,8	67
Galicia	75,5	75,8
Madrid (Comunidad de)	78,1	72,6
Murcia (Región de)	67,8	65
Navarra (Comunidad Foral d	82,7	78,5
País Vasco	82,5	81,1
Rioja (La)	75,3	68,2
Ceuta	53	46,8
Melilla	58,7	50,9

Fuente: Elaboración CIIMU a partir de los datos del Ministerio de Educación y Ciencia.

Finalmente, otro de los indicadores elegidos hace referencia a los resultados de España en el Proyecto PISA⁸ de la OCDE.

Los datos de las pruebas correspondientes a Matemáticas y Competencia Lectora para el año 2003 muestran que los estudiantes españoles se sitúan por debajo de la media de los países de la OCDE, en que se han pasado dichas pruebas, y muy por debajo de los países que han obtenido las puntuaciones más altas, como es el caso de Finlandia, Corea o Canadá. Entre los que se sitúan por debajo de España encontramos países como EEUU, Italia y Grecia.

Por otra parte, los resultados de los alumnos españoles en el estudio del año 2003 respecto al estudio del año 2000 muestran que estos retrocedieron 12 puntos en comprensión lectora y 12 en ciencias.

Más allá de los resultados comparativos, el estudio PISA es relevante en tanto que analiza la relación de dichos resultados con las características de los centros escolares y con el nivel socioeconómico y el capital cultural de las familias, llegando a la conclusión de que ambos factores, y sobre todo éste último, son determinantes en los resultados obtenidos.

TABLA 17. RESULTADOS EN COMPETENCIA LECTORA Y EN FORMACIÓN MATEMÁTICA A LOS 15 AÑOS. ESPAÑA, UE-15, Y MEDIA OCDE, 2003.

	Matemáticas	Competencia Lectora
España	481	485
Puntuación más alta UE-15 (Finlandia)	543	544
Puntuación más baja UE-15 (Grecia)	472	445
Media OCDE	494	500

Fuente: Elaboración CIIMU a partir de datos del Informe PISA 2003.

⁸ Program for International Student Assessment. Se trata de un proyecto que se ha convertido, después de dos ediciones, en uno de los instrumentos clave para valorar la excelencia de los sistemas educativos y que pretende evaluar las habilidades del alumnado de 15 años y establecer comparativas internacionales en las materias de matemáticas, comprensión lectora, ciencias y resolución de problemas.

LA TRANSICION DE LA ESCUELA AL TRABAJO

El acceso al trabajo entre los 16 y los 18 años, en condiciones de insuficiencia formativa, marca trayectorias de precariedad

El objetivo de este apartado es analizar la situación laboral y las condiciones de acceso al trabajo de aquellos jóvenes de entre 16 y 19 años que abandonan prematuramente el Sistema Educativo - con titulación o sin ella- y se incorporan al mercado laboral.

Hay que decir, ante todo, que esta incorporación temprana, en condiciones de insuficiencia formativa, marcará la precariedad de sus condiciones laborales y su trayectoria futura.

En primer lugar, vemos como la tasa de actividad de estos jóvenes es sensiblemente inferior (alrededor del 26%) que la de la población total, que se sitúa alrededor del 56%.

Por otro lado, la precariedad y la temporalidad en los contratos es en estas edades mucho mayor. Un 75'7% de hombres y un 78'3% de mujeres tienen contratos de duración temporal.

FIGURA 7. TASA DE ACTIVIDAD DE LOS JÓVENES DE 16 A 19 AÑOS Y TOTAL. ESPAÑA. PRIMER TRIMESTRE 2000 Y PRIMER TRIMESTRE 2005.

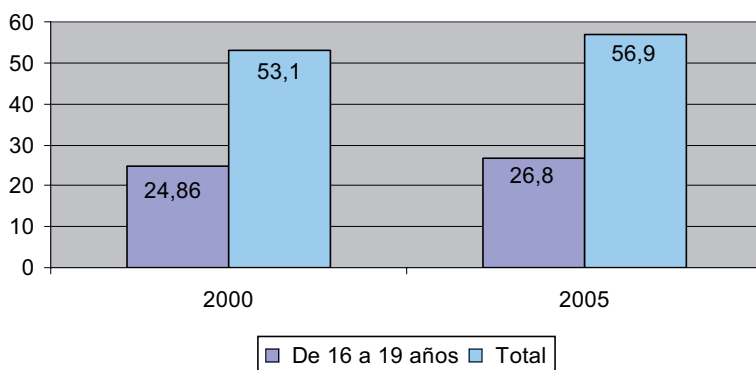

Nota: Unidad en porcentajes. Tasa de Actividad: es el cociente entre el total de activos y la población de 16 y más años. La Tasa de Actividad para un intervalo de edad determinado es el cociente entre el número de activos de esas edades y la población correspondiente al intervalo.

Fuente: Elaboración CIIMU a partir de datos del INE, Encuesta de Población Activa. Primer Trimestre del 2000 y 2005.

FIGURA 8. POBLACIÓN DE 16 A 19 AÑOS POR TIPO DE CONTRATO Y SEXO. ESPAÑA, PRIMER TRIMESTRE 2005.

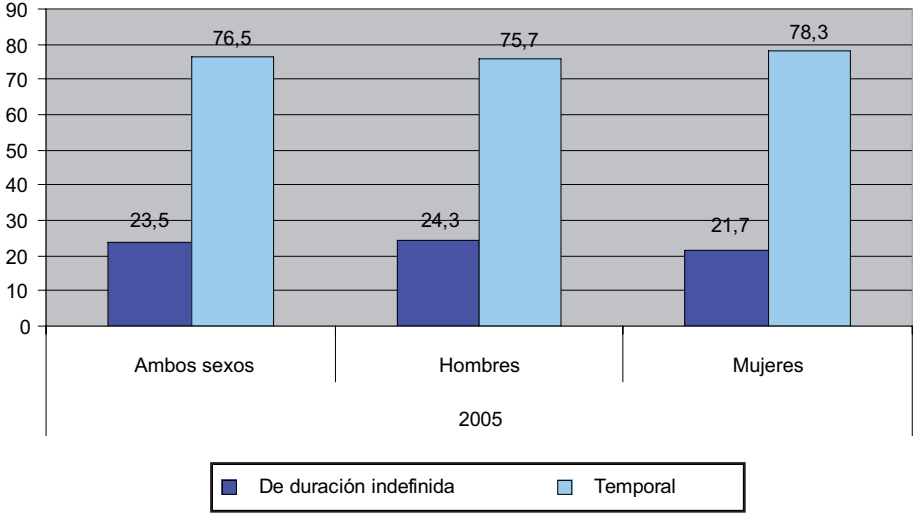

Fuente: Elaboración CIIMU con datos del INE, Encuesta de Población Activa. Primer Trimestre 2000 y 2005.

VIOLENCIA ESCOLAR

Recientemente la problemática de la violencia en la escuela, sobre todo referida a la violencia entre iguales, ha saltado a los medios de comunicación y se ha establecido como un tema de gran preocupación para familias y educadores. En este apartado se ofrece alguna información, de la poca que hay disponible, basada en algunos estudios específicos, como los realizados por el Defensor del Pueblo o el más reciente del Centro Reina Sofía para el estudio de la Violencia.

Según el Informe del Defensor del Pueblo realizado en el año 2000 las conductas abusivas más frecuentes son las relacionadas con el maltrato emocional: un 34% de estudiantes declara haber sido objeto de insultos y 30% dice que “Me ponen motes” o “Hablan mal de mí”.

Sin embargo, el maltrato físico (pegar) es denunciado por un 4% de estudiantes, que dicen haber sido objeto de este tipo agresiones “alguna vez” y un 1’60%, que dice recibirlo “con frecuencia”.

Según los datos del estudio realizado por el Centro Reina Sofía en 2004, un 7’60% de los alumnos y alumnas dice haber sido objeto de maltrato físico “alguna vez” y un 4’40% “con frecuencia”.

Otro aspecto interesante es el relativo a la intervención de los profesores en los casos de maltrato o acoso entre iguales. Según el estudio del Centro Reina Sofía, habría aumentado la proporción de profesores que “interviene” ante esta situación.

Finalmente, según los datos de la comparativa internacional elaborada por el Centro Reina Sofía, España tendría uno de los niveles más altos de casos de violencia entre compañeros, tanto si nos referimos a las víctimas (14'5%) como a los agresores (7'6%).

FIGURA 9. PRINCIPALES CONDUCTAS ABUSIVAS DETECTADAS EN EL CONTEXTO ESCOLAR. ESPAÑA, AÑO 2000.

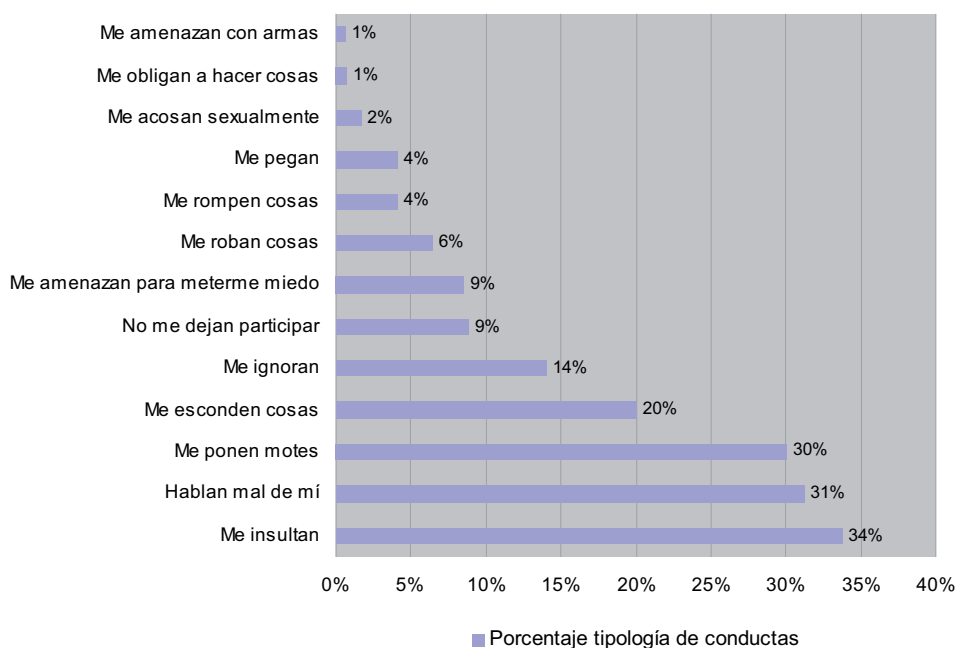

Nota: Principales resultados del estudio del Defensor del Menor realizado en el año 2000 con una muestra de 3000 estudiantes pertenecientes a 300 colegios públicos, privados y concertados.

Fuente: Defensor del Pueblo (2000): Violencia escolar: el maltrato entre iguales en la educación secundaria obligatoria. Madrid, informes, estudios y documentos.

TABLA 18: FRECUENCIA DEL MALTRATO POR SEXO Y TIPO DE MALTRATO. ESPAÑA. AÑOS 2000 Y 2005.

Tipología maltrato		Estudio (1)		Estudio (2)	
Víctimas	frecuencia				
		alguna vez	con frecuencia	alguna vez	con frecuencia
	maltrato físico	4,10%	0,70%	5,80%	1,60%
maltrato emocional	-	-	7,60%	4,40%	

Nota: Los datos relativos al maltrato emocional del año 2000 aparecen desagregados en porcentajes y por tipología.

Fuente: (1) Los datos pertenecen al estudio: Defensor del Pueblo (2000): Violencia escolar: el maltrato entre iguales en la educación secundaria obligatoria. Madrid, informes, estudios y documentos. (2) Los datos pertenecen al estudio: Ángela Serrano Sarmiento e Isabel Iborra Marmolejo (2005) Violencia entre compañeros en la escuela.

TABLA 19. INTERVENCIÓN DE LOS PROFESORES SEGÚN LAS VÍCTIMAS. ESPAÑA. AÑOS 2000 y 2005.

intervención profesores según víctima	Estudio (1)	Estudio (2)
	%	%
Intervienen	29,70%	46,60%
No intervienen	24,40%	39,70%

Fuente: SERRANO, A. & IBORRA, I. (2005) Violencia entre compañeros en la escuela, elaborado por el Centro Reina Sofía para el estudio de la violencia.

TABLA 20. INCIDENCIA DE VÍCTIMAS Y AGRESORES SEGÚN ALGUNOS ESTUDIOS EUROPEOS. 2005.

Algunos países europeos	Victimas	Agresores
	%	%
Austria	14%	6%
Bélgica	15,2%	6,4%
España	14,5%	7,6%
Irlanda	5,1%	5,3%
Noruega	8,0%	7,4%
Reino Unido	12,2%	2,9%

Fuente: SERRANO, A. & IBORRA, I. (2005): Violencia entre compañeros en la escuela, elaborado por el Centro Reina Sofía para el estudio de la violencia.

ÍNDICE DE TABLAS Y FIGURAS

TABLAS:

- Tabla 1. Población que ha alcanzado el nivel educativo de enseñanza secundaria obligatoria (2ª etapa) por grupos de edad. Países UE-15 y media OCDE. 2002.
- Tabla 2. Tasas netas de escolaridad a los 3 y 17 años. Países UE -15, curso 2002-2003.
- Tabla 3. Estudiantes matriculados en instituciones públicas y privadas concertadas. Países UE-15, 2003.
- Tabla 4. Tasa neta de escolarización en educación infantil (3 años). España y Comunidades autónomas. Cursos 91-92, 01-02, 03-04.
- Tabla 5. Tasa neta de escolarización en educación infantil (ciclo 0-2). España y Comunidades autónomas. Curso 2001-2002 y 2003-2004.
- Tabla 6. Escolarización en educación infantil (0-2), según datos directos de las CC.AA., curso 2003-2004.
- Tabla 7. Alumnado de educación primaria por titularidad del centro. España y Comunidades autónomas. Cursos 2000-2001 y 2003-2004.
- Tabla 8. Alumnado de educación secundaria por titularidad del centro. España y Comunidades autónomas. Cursos 2000-2001 y 2003-2004.
- Tabla 9. Tasa bruta de acceso a las enseñanzas postobligatorias y programas de garantía social. España y Comunidades autónomas, curso 2003-2004.
- Tabla 10. Alumnado matriculado en educación especial. España y Comunidades autónomas, 2000-2001 y 2003-2004.
- Tabla 11. Alumnado con necesidades educativas especiales integrado, ambos sexos. España y Comunidades autónomas. 2000-2001 y 2003-2004.
- Tabla 12. Gasto público y privado en educación como porcentaje del PIB, UE-15, 1995-2001.
- Tabla 13. Gasto en educación por alumno. UE-15, 2004.
- Tabla 14. Evolución del gasto total y público en educación en relación al PIB. España, 1992-2003.
- Tabla 15. Indicadores básicos de financiamiento educativo de niveles no universitarios. España y comunidades autónomas. 2001-2002.
- Tabla 16. Tasa bruta de población que se gradúa en educación secundaria obligatoria (ESO). España y Comunidades autónomas, cursos 2000-2001 y 2002-2003.

- Tabla 17. Resultados en competencia lectora y en formación matemática a los 15 años. España, UE-15, y media OCDE, 2003.
- Tabla 18. Frecuencia del maltrato por sexo y tipo de maltrato. España, años 2000 y 2005.
- Tabla 19. Intervención de los profesores según las víctimas. España. Años 2000 y 2005.
- Tabla 20. Incidencia de víctimas y agresores según algunos estudios europeos. 2005.

FIGURAS:

- Figura 1. Población de 18-24 años que ha abandonado prematuramente la escuela por sexo. UE-15 y España. 2005.
- Figura 2. Total de alumnado matriculado (régimen general no universitario)*, España, cursos 93-94, 98-99 y 03-04.
- Figura 3. Alumnado de educación infantil por titularidad del centro. España, cursos 2000-2001 y 2003-2004.
- Figura 4. Porcentaje de escolarización en educación infantil (ciclo 0-2) por titularidad del centro. España, curso 2001-2002 y 2003-2004.
- Figura 5. Porcentaje de alumnado de educación primaria por titularidad del centro. España, cursos 2000-2001 y 2003-2004.
- Figura 6. Porcentaje de alumnado de educación secundaria por titularidad del centro. España, cursos 2000-2001 y 2003-2004.
- Figura 7. Tasa de actividad de los jóvenes de 16 a 19 años y total. España. Primer trimestre 2000 y primer trimestre 2005.
- Figura 8. Población de 16 a 19 años por tipo de contrato y sexo. España, primer trimestre 2005
- Figura 9. Principales conductas abusivas detectadas en el contexto escolar. España, año 2000.

La salud

La salud de los menores en España se caracteriza por una baja mortalidad, unos estándares óptimos en términos de morbilidad y una asistencia adecuada. Sin embargo, este panorama general cohabita con una morbimortalidad evitable derivada de las desigualdades sociales, del abuso de sustancias psicoactivas (incluidas las legales), de las altas tasas de accidentes de tráfico y del impacto que sobre la salud tienen los modelos culturales asociados al consumo, el cuerpo y la dieta.

En este capítulo se abordan algunos de los indicadores de salud más destacados organizándolos en dos grupos:

El estado de salud, que incluye la mortalidad infantil y la morbilidad

Los estilos de vida, que incluye aspectos como la alimentación, el consumo de sustancias psicoactivas, los accidentes de tráfico y las interrupciones voluntarias del embarazo.

EL ESTADO DE SALUD

La mortalidad infantil. Diferencias territoriales

La tasa de mortalidad infantil se mantiene estable en el año 2004 con un 3,99 de muertes en menores de 1 año por cada 1000 nacidos vivos. El año 2002 la tasa fue ligeramente superior (4,15) y el 2003 ligeramente inferior (3,92). Las tasas más altas se producen en Ceuta, Melilla y Murcia y las más bajas en Navarra.

La mortalidad perinatal (fallecidos después de la semana 28 y antes de los siete días posteriores al alumbramiento) muestra una ligera tendencia a la baja en los últimos años, con una tasa de 5,4 en 2002 y con una distribución geográfica que oscila entre el 10,8 de Ceuta y el 3,5 de Cantabria para el mismo año.

FIGURA 1. MORTALIDAD PERINATAL. ESPAÑA. COMUNIDADES AUTÓNOMAS. 2002.

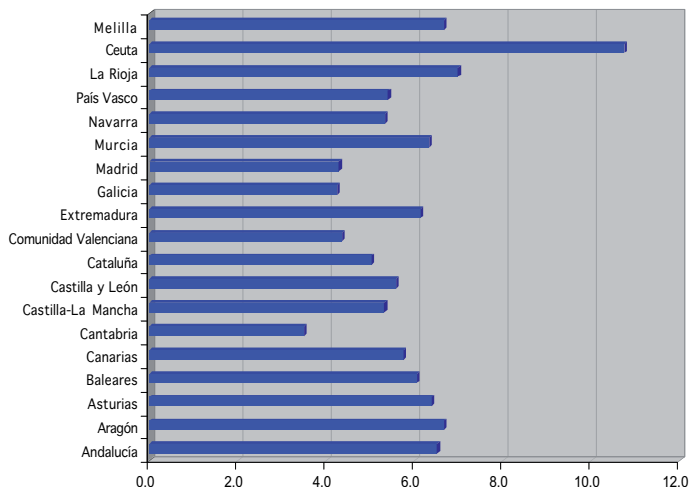

Fuente: Elaboración CIIMU a partir de datos del Ministerio de Sanidad y Consumo.

La mortalidad neonatal (menores de 28 días) es también estable desde 1998 y se situó el 2002 en el 2,8. De nuevo la tasa más alta se produjo en Ceuta con el 9.8.

FIGURA 2. MORTALIDAD NEONATAL. ESPAÑA. COMUNIDADES AUTÓNOMAS. 2002.

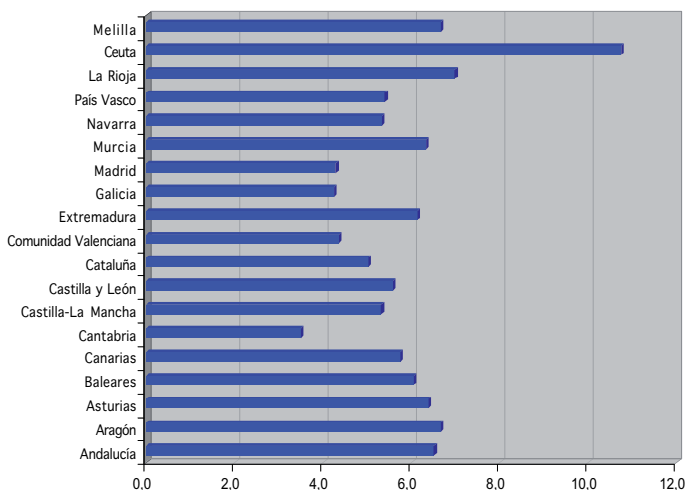

Fuente: Elaboración CIIMU a partir de datos del Ministerio de Sanidad y Consumo.

La mortalidad postneonatal (entre 28 días y un año) se sitúa en el 1,4 para el año 2002. Las tasas más altas se produjeron en Murcia, con un 2% y Canarias con un 1,9%.

FIGURA 3. MORTALIDAD POSTNEONATAL. ESPAÑA. COMUNIDADES AUTÓNOMAS. 2002.

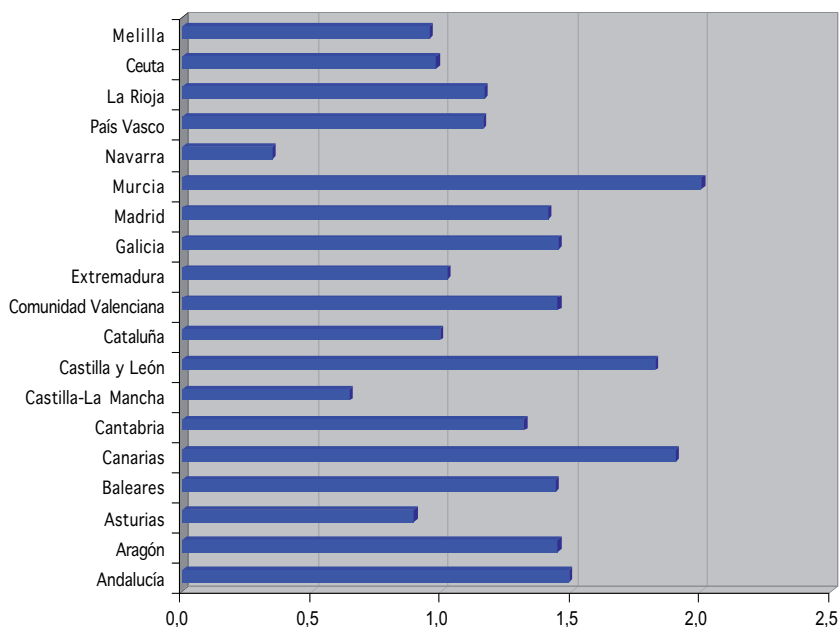

Fuente: Elaboración CIIMU a partir de datos del Ministerio de Sanidad y Consumo.

En términos evolutivos, se observa que desde 1997 hasta 2004 la tasa de mortalidad fetal tardía (nacidos muertos con más de 500 gramos peso) se ha reducido en un 23,7% y la tasa de fallecidos antes de las 24 horas de vida en un 28%. Estos datos pueden atribuirse al aumento del número de nacimientos (23,2%) y, en segunda instancia, al descenso del número de muertes fetales tardías y de fallecidos menores de 24 horas. Llama la atención que la tasa de mortalidad fetal tardía y de fallecimientos de menores de 24 horas es superior en el grupo de las madres extranjeras, con un incremento con respecto a las madres autóctonas del 37% y del 40% respectivamente. Esta situación debe vincularse directamente con las condiciones materiales y económicas de las gestantes extranjeras y con el hecho de que muchas veces no acuden de forma regular a la asistencia.

La tasa de mortalidad (para todas las causas) fue el 2002 de 421,5 por 100.000 habitantes para los menores de 1 año, de 25,7 para los menores del intervalo 1-4 años, de 15,1 para el grupo de edad de 5 a 14 años y de 52,1 para los que se sitúan entre los 15 y los 24 años.

La tasa de mortalidad, más alta en los hombres que en las mujeres

En línea con los datos evolutivos, la tasa de mortalidad fue significativamente más alta en los hombres en comparación con las mujeres, especialmente en los fallecimientos derivados de causas externas, accidentes de tráfico y suicidio.

FIGURA 4. TASA DE MORTALIDAD (POR 100.000 HABITANTES) POR ACCIDENTES Y CAUSAS EXTERNAS. HOMBRES. ESPAÑA. 1981-2002.

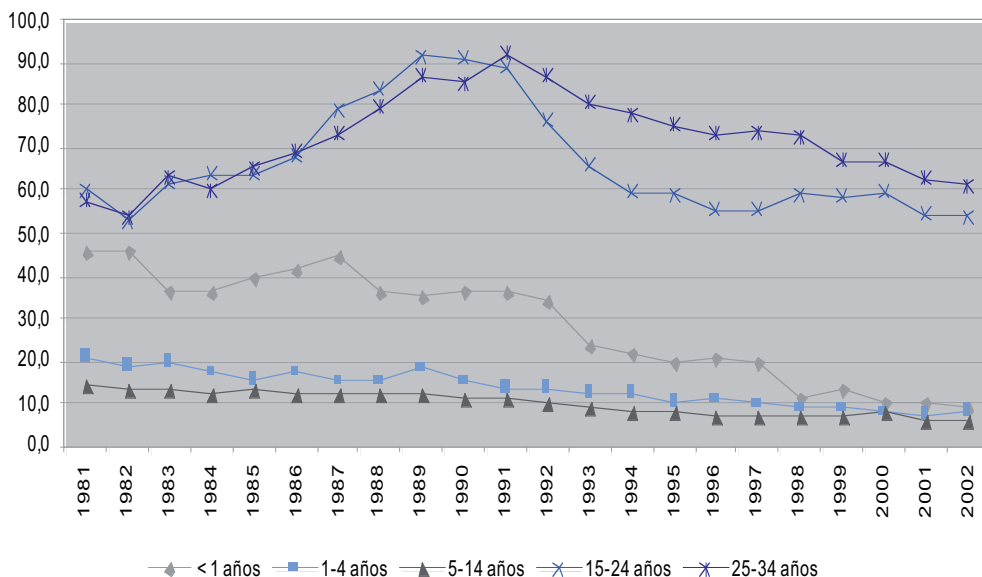

Fuente: Elaboración CIIMU a partir de datos del Ministerio de Sanidad y Consumo.

FIGURA 5. TASA DE MORTALIDAD (POR 100.000 HABITANTES) POR ACCIDENTES Y CAUSAS EXTERNAS. MUJERES. ESPAÑA. 1981-2002.

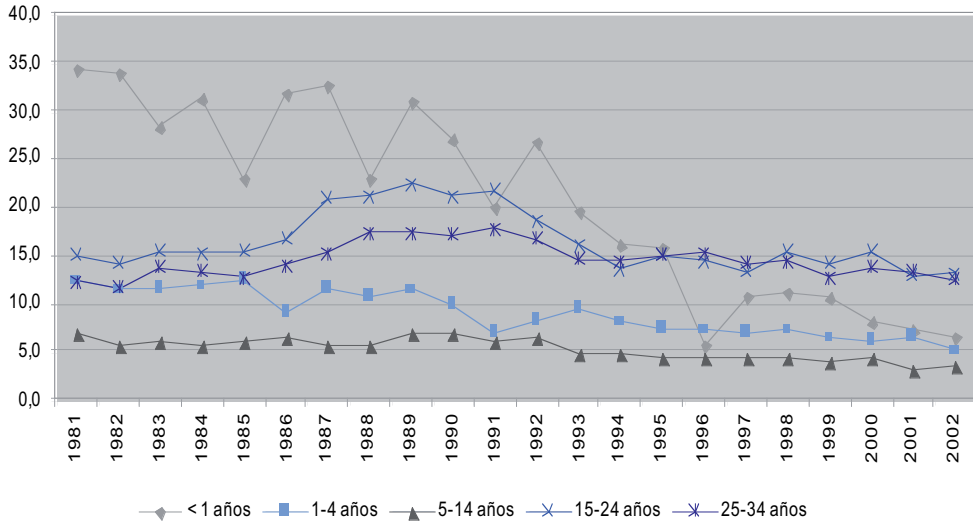

Fuente: Elaboración CIIMU a partir de datos del Ministerio de Sanidad y Consumo.

La morbilidad: enfermedades distintas según la edad

Los indicadores de morbilidad están asociados con 1) los diferentes registros de diagnósticos y con 2) las encuestas de salud desarrolladas en las diferentes Comunidades Autónomas y en el ámbito español en general. Atendiendo a ambas fuentes, observamos que las afecciones más frecuentes por franjas de edad son (Figura 6):

- Entre los menores de 1 año: afecciones peri natales, gestación corta, bajo peso al nacer, retraso en el crecimiento fetal, bronquitis aguda, otras anomalías congénitas e infecciones urinarias.
- Entre 1 y 4 años: la amigdalitis aguda y crónica, la neumonía, los trastornos genitales masculinos, la bronquitis aguda y la epilepsia.
- Entre 5 y 9 años: la amigdalitis, los trastornos genitales masculinos, la otitis media, la fractura de extremidad superior y la lesión intracraneal.
- Entre 10 y 15 años: la apendicitis, los trastornos genitales masculinos, la fractura de extremidad superior, la lesión intracraneal y el dolor abdominal. “apendicitis”.

FIGURA 6. DIAGNÓSTICO PRINCIPAL DE LOS ENFERMOS DADOS DE ALTA POR SEXO. NIÑOS Y NIÑAS DE 5 A 14 AÑOS. ESPAÑA. 2003.

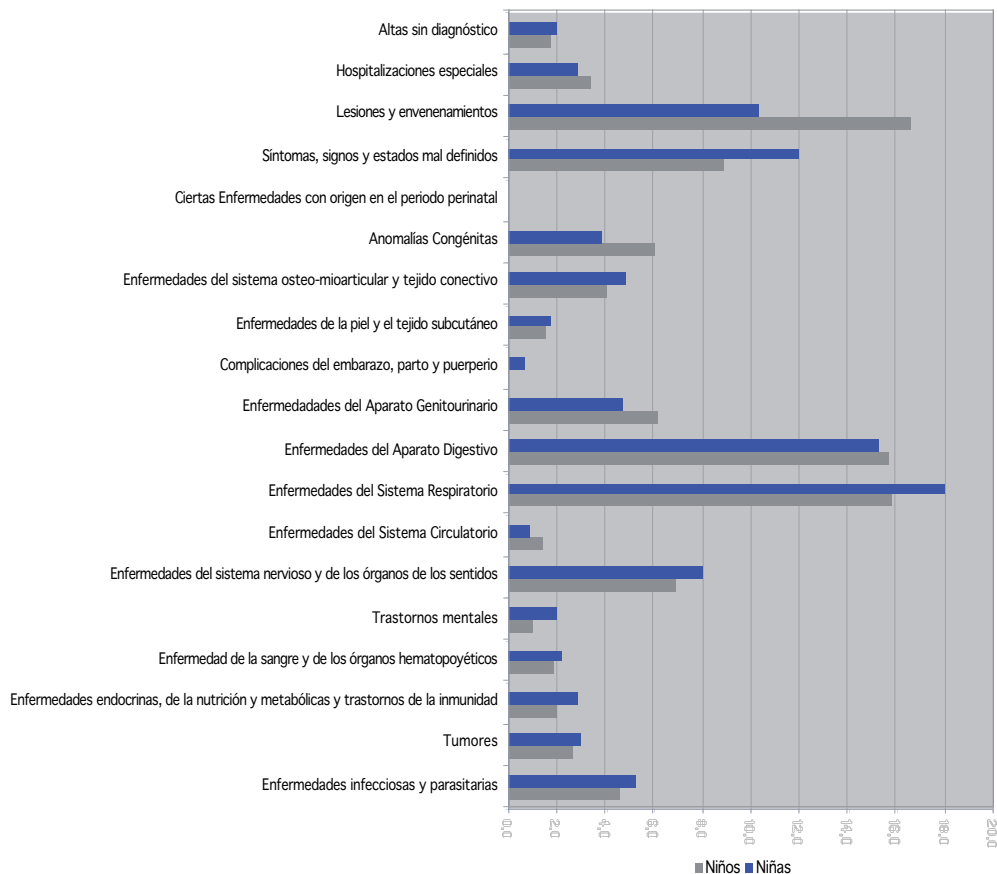

Fuente: Elaboración CIIMU a partir de datos del Ministerio de Sanidad y Consumo.

Las enfermedades crónicas infantiles más prevalentes son: a) las alergias, y b) el asma, la bronquitis crónica y el enfisema. En los dos casos, la prevalencia es mayor en los varones frente a las mujeres.

Finalmente, es importante anotar que el 11% de los menores de 15 años han sufrido accidentes en el año 2003 destacando los producidos en el lugar de estudio (30,2%), el hogar (27%), la calle (21%) y los accidentes de tráfico (7,9%). Y, la siguiente figura nos muestra como el tipo de accidentes producidos muestra proporciones distintas en función de la edad de los niños y niñas.

FIGURA 7. ACTIVIDAD REALIZADA EN EL MOMENTO DEL ACCIDENTE, POR SEXO Y GRUPOS DE EDAD. ESPAÑA. 2002-2003.

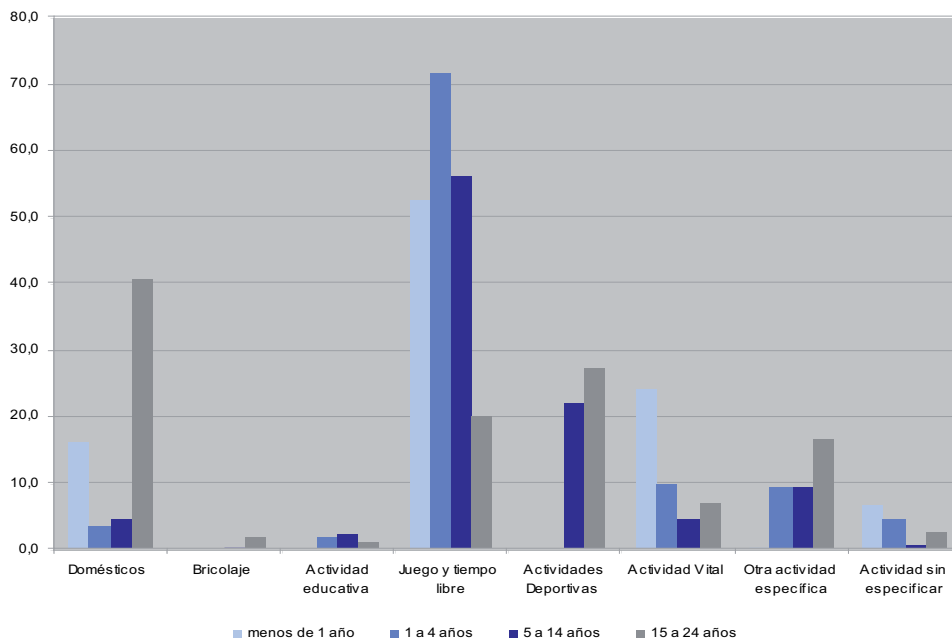

Fuente: Elaboración CIIMU a partir de datos del Ministerio de Sanidad y Consumo.

Disminuyen los casos de SIDA

Las tasas de incidencia de SIDA muestran un descenso significativo y paulatino, especialmente desde 1996, año de la extensión en nuestro país de los nuevos tratamientos retrovirales. No obstante, los datos deben leerse con especial cautela, ya que el SIDA es un indicador de los estadios avanzados de la infección por VIH y, por tanto, no ofrece información sobre las nuevas infecciones que se están produciendo.

La tendencia a la reducción de casos por transmisión madre-hijo iniciada en 1996 continúa y aumenta la proporción de afectados cuyo país de origen no es España, que suponen ya el 16,5% de los casos declarados.

FIGURA 8. CASOS DE SIDA POR GRUPOS DE EDAD*. ESPAÑA, 1997-2004.

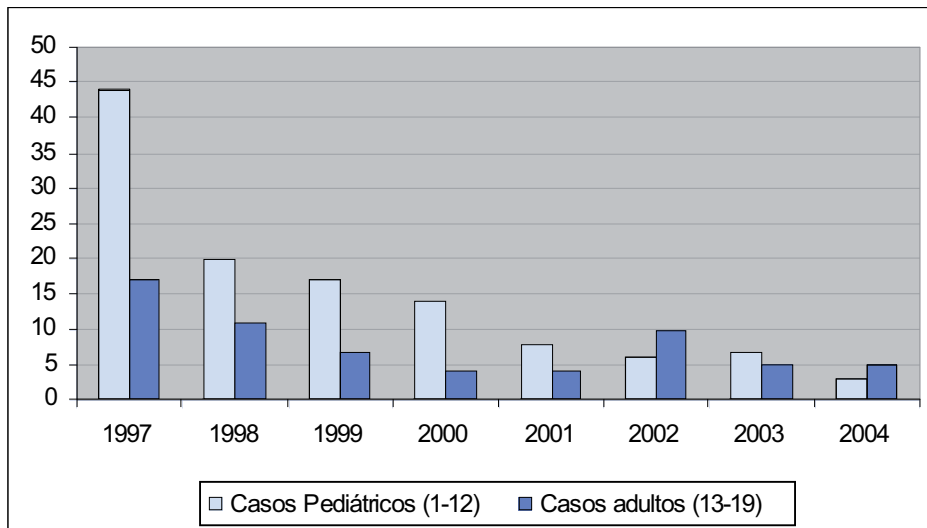

(*)Son casos de edad según el año de diagnóstico.

Fuente: Elaboración CIIMU a partir de datos del Instituto Nacional de Vigilancia Epidemiológica Carlos III.

LOS ESTILOS DE VIDA

La alimentación: demasiados dulces y embutidos

Los datos revelan que el 45% de los niños y niñas españoles comen dulces a diario. El exceso del consumo de embutidos también es constante, con un amplio porcentaje que los consume a diario o tres veces por semana.

FIGURA 9. PATRÓN DE CONSUMO DE DETERMINADOS ALIMENTOS DE LOS NIÑOS Y NIÑAS DE 1 A 15 AÑOS. ESPAÑA. 2003.

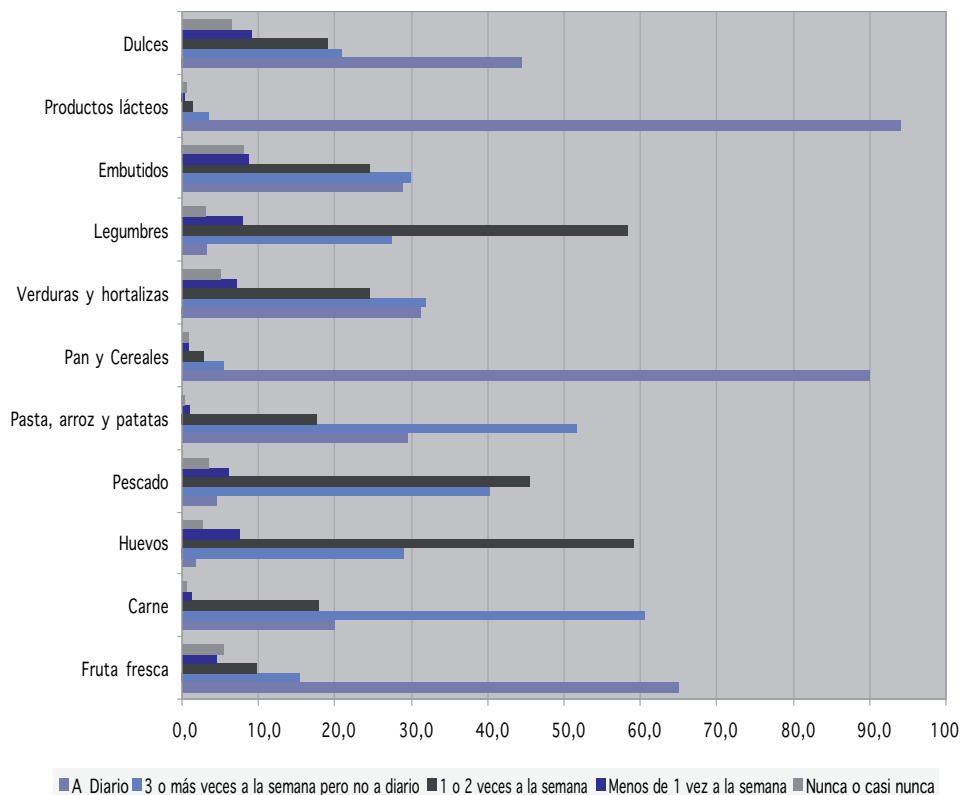

Fuente: Elaboración CIIMU a partir de datos de la Encuesta Nacional de Salud. Ministerio de Sanidad y Consumo.

Debido a estos patrones alimentarios, los niños y niñas menores de 9 años presentan porcentajes elevados de sobrepeso y de obesidad, especialmente entre la franja de 5 a 9 años, tal como lo revelan el análisis del índice de masa corporal. A partir de los 14 años es muy significativo el hecho que más del 70% de chicos y chicas presenten o normo peso o peso insuficiente. Este fenómeno es especialmente importante en el caso de las chicas dado que en el grupo de edad de 15 a 19 años el 86% tiene normo peso o peso insuficiente. Por otro lado, el sobrepeso y la obesidad también están asociados con el sedentarismo que ha aumentado en los diferentes grupos de edad desde 1993, especialmente entre las mujeres.

FIGURA 10. INDICE DE MASA CORPORAL (INFANTIL) POR SEXO Y GRUPO DE EDAD (*). ESPAÑA. 2003.

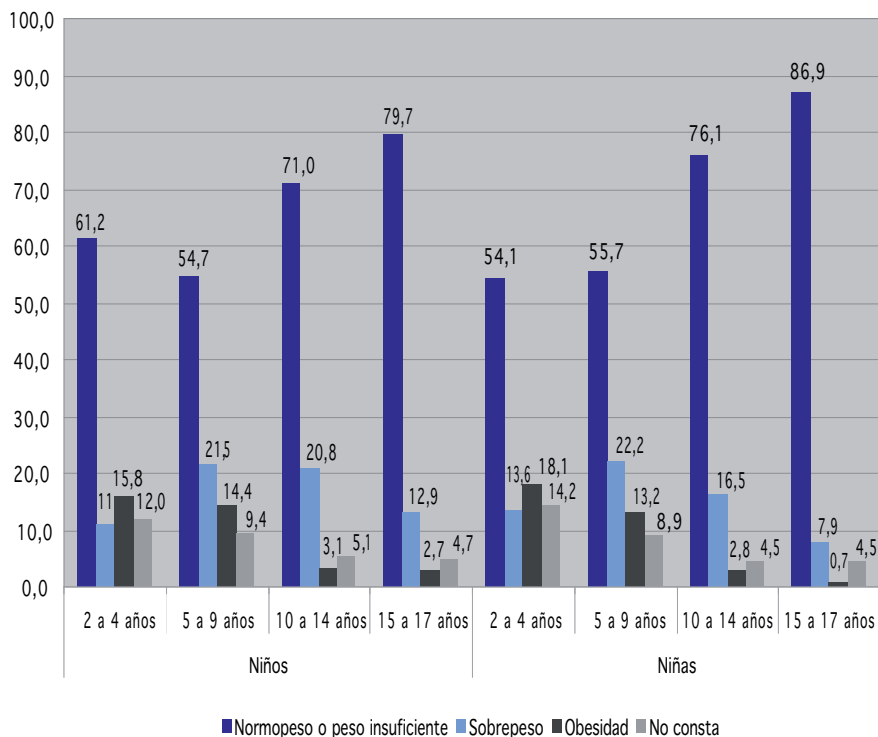

Nota 1: Índice de masa corporal = Peso (Kg.) / Estatura (M) al cuadrado

Nota 2: Los datos referentes al cruce de la categoría "obesidad" con la población de 15 a 17 años han de ser tomados con precaución ya que pueden estar afectados de elevados errores de muestreo.

Fuente: Elaboración CIIMU a partir de datos de la Encuesta Nacional de Salud. Ministerio de Sanidad y Consumo.

El consumo de sustancias psicoactivas

El consumo de sustancias psicoactivas (incluyendo las legalizadas) entre los menores constituye un problema de salud pública de primera magnitud en nuestro país y se caracteriza por un debut temprano, especialmente en lo que respecta al tabaco, el alcohol y el cannabis, así como por una alta prevalencia de consumidores en comparación con los países de nuestro entorno.

FIGURA 11. EDAD MEDIA AL INICIO DEL CONSUMO DE SUSTANCIAS PSICOACTIVAS EN LOS ESTUDIANTES DE ENSEÑANZAS SECUNDARIAS DE 14-18 AÑOS. ESPAÑA. 2004.

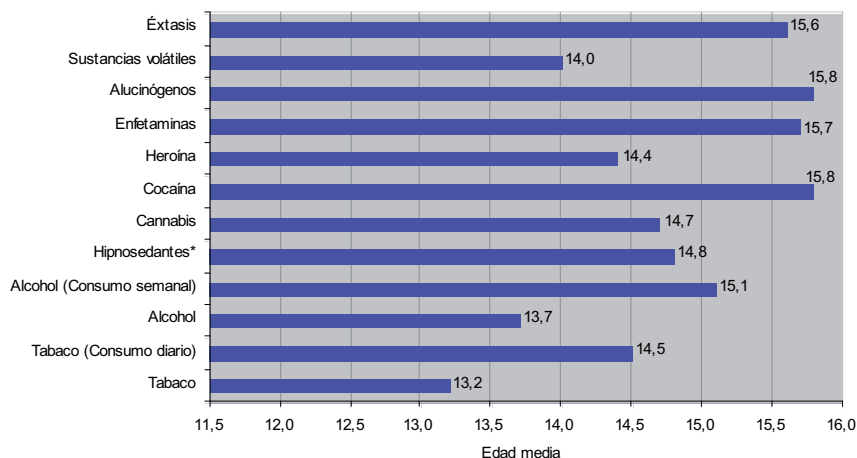

Nota: los porcentajes están calculados sobre el número de casos con información.

* Tranquilizantes y pastillas para dormir sin receta médica.

Fuente: Elaboración CIIMU a partir de datos de DGPNSD. Encuesta Estatal sobre Uso de Drogas en Enseñanzas Secundarias (ESTUDES).

FIGURA 12. PREVALENCIAS DE CONSUMO DE SUSTANCIAS PSICOACTIVAS EN LOS ESTUDIANTES DE ENSEÑANZAS SECUNDARIAS DE 14-18 AÑOS, SEGÚN SEXO (%). ESPAÑA. 2004.

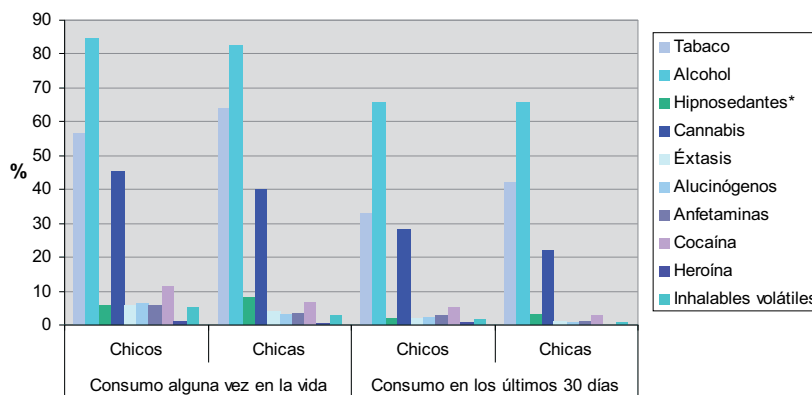

Nota: los porcentajes están calculados sobre el número de casos con información.

* Tranquilizantes y pastillas para dormir sin receta médica.

Fuente: Elaboración CIIMU a partir de datos de DGPNSD. Encuesta Estatal sobre Uso de Drogas en Enseñanzas Secundarias (ESTUDES).

El tabaquismo entre los menores: consumo aún muy elevado

En términos generales, el consumo de tabaco se ha reducido en España desde 1987 para todos los grupos de edad, incluidos los adolescentes y jóvenes. Sin embargo, los porcentajes de tabaquismo en España son todavía muy elevados. La edad media de inicio entre los adolescentes de 14 a 18 años es de 13,2 y de 14,5 para el consumo diario y los fumadores de más de 21 cigarrillos al día de esta franja de edad han aumentado levemente si comparamos la información de 1996 con la de 2004.

FIGURA 13. NÚMERO DE CIGARRILLOS DIARIOS CONSUMIDOS DIARIAMENTE POR LOS ESTUDIANTES DE ENSEÑANZAS SECUNDARIAS DE 14-18 AÑOS (%). ESPAÑA. 1996 Y 2004.

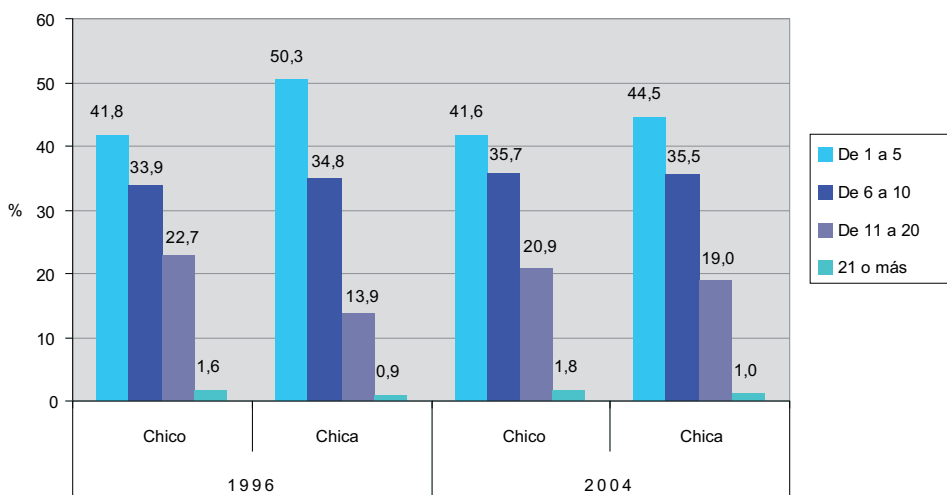

Nota: los porcentajes están calculados sobre el número de casos con información.

Fuente: Elaboración CIIMU a partir de datos de DGPNSD. Encuesta Estatal sobre Uso de Drogas en Enseñanzas Secundarias (ESTUDES).

Llama la atención que el número de fumadoras es mayor al de fumadores entre los 14 y los 18 años, aunque esta tendencia se invierte cuando valoramos el porcentaje de fumadores/fumadoras de más de 6 cigarrillos al día.

El consumo de alcohol: variabilidad dependiente del género

El consumo de alcohol forma parte de los comportamientos lúdicos y de transición a la edad adulta en España y ha adquirido relevancia por la aparición de fenómenos como el botellón y el macro botellón en muchas ciudades.

La edad media del primer consumo es de 13,7 años y la de consumo semanal de 15,1 y se revela una diferencia significativa en términos de género, ya que el porcentaje de chicos entre 14 y 18 años que beben más de 8 días al mes es del 67.5% frente al 55,1 de las chicas.

FIGURA 14. FRECUENCIA DE CONSUMO DE ALCOHOL EN LOS ÚLTIMOS 30 DÍAS DE LOS ESTUDIANTES DE ENSEÑANZAS SECUNDARIAS DE 14-18 AÑOS (%). ESPAÑA. 1996 Y 2004.

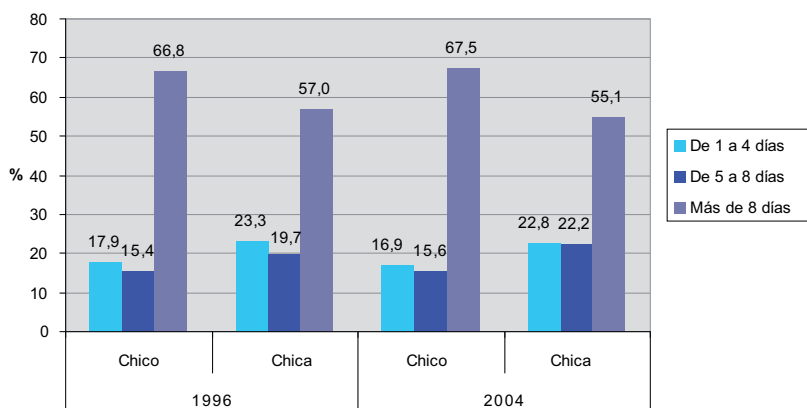

Nota: los porcentajes están calculados sobre el número de casos con información.

Fuente: Elaboración CIIMU a partir de datos de DGPNSD. Encuesta Estatal sobre Uso de Drogas en Enseñanzas Secundarias (ESTUDES).

España, uno de los mayores consumidores de cannabis

Entre las drogas denominadas ilegales las más consumidas por adolescentes y jóvenes son las derivadas del cannabis que generalmente se insertan en pautas de policonsumo alcohol-tabaco-cannabis. Los usuarios de cannabis (al menos una vez en el último mes) están en torno al 22% de las adolescentes entre 14 y 18 años y el 28,3% para los chicos de esta misma franja de edad.

FIGURA 15. FRECUENCIA DE CONSUMO DE CANNABIS EN LOS ÚLTIMOS 30 DÍAS DE LOS ESTUDIANTES DE ENSEÑANZAS SECUNDARIAS DE 14 A 18 AÑOS (%). ESPAÑA. 1996 Y 2004.

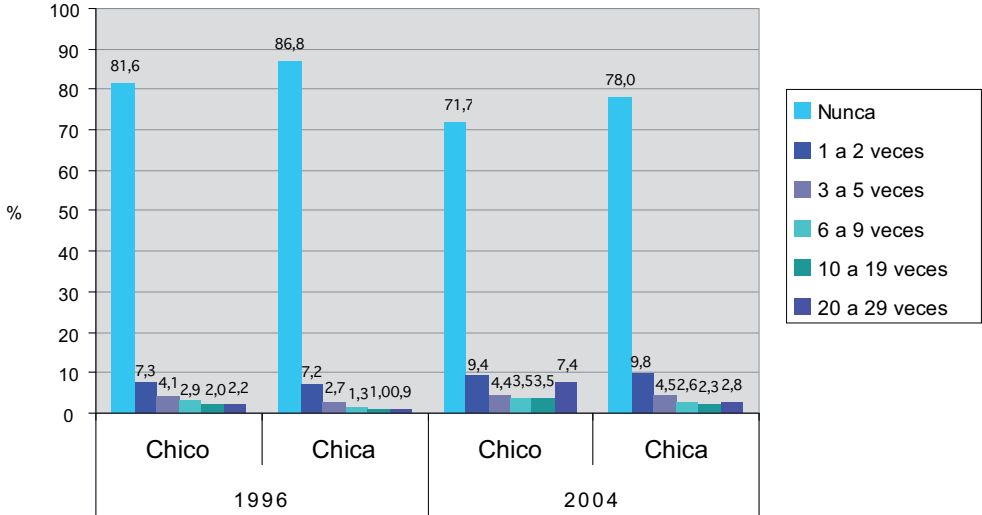

Nota: los porcentajes están calculados sobre el número de casos con información.

Fuente: Elaboración propia a partir de datos de DGPNSD. Encuesta Estatal sobre Uso de Drogas en Enseñanzas Secundarias (ESTUDES).

Un peso menor tienen las drogas de diseño y la cocaína. Por ejemplo, los adolescentes entre 14 y 18 años que declaran haber consumido cocaína durante el último mes son el 5,1% de los chicos y el 2,6% de las chicas. Los porcentajes en el caso de las anfetaminas son el 2,7% y el 1,0% y del éxtasis del 1,9% y del 1%, respectivamente para chicos y chicas. La heroína y los inhalantes han quedado reducidos a bolsas marginales de población.

Las diferencias de género observadas en el consumo de la mayoría de sustancias psicoactivas deben ser valoradas en relación a los modelos culturales de masculinidad y feminidad existentes y a su reproducción mediante la presión de los “grupos de iguales” entre los adolescentes y los jóvenes.

Los accidentes de tráfico: uno de los principales problemas de salud pública

Son la primera causa de mortalidad y discapacidad entre algunos grupos de edad, como los jóvenes entre 15 y 24 años. El 40% de los fallecimientos de este

grupo de edad fueron por esta causa. También es la primera causa de mortalidad entre los jóvenes entre 25 y 29 años. Asimismo, el 30% de los decesos de 0 a 14 años de edad fueron de peatones.

A pesar de que los jóvenes entre 15 y 24 años constituyen sólo el 11% de los conductores, entre ellos se produce el 22% de los fallecidos y el 26% de los heridos graves. El binomio entre conducción y consumo de sustancias psicoactivas (incluyendo el alcohol) parece una de las causas principales de este fenómeno, así como la existencia de una cultura de la velocidad y el riesgo entre este segmento de edad.

FIGURA 16. VÍCTIMAS DE LOS ACCIDENTES POR SEXO Y GRAVEDAD DE LA LESIÓN. POBLACIÓN DE 15 A 24 AÑOS. ESPAÑA. 2003.

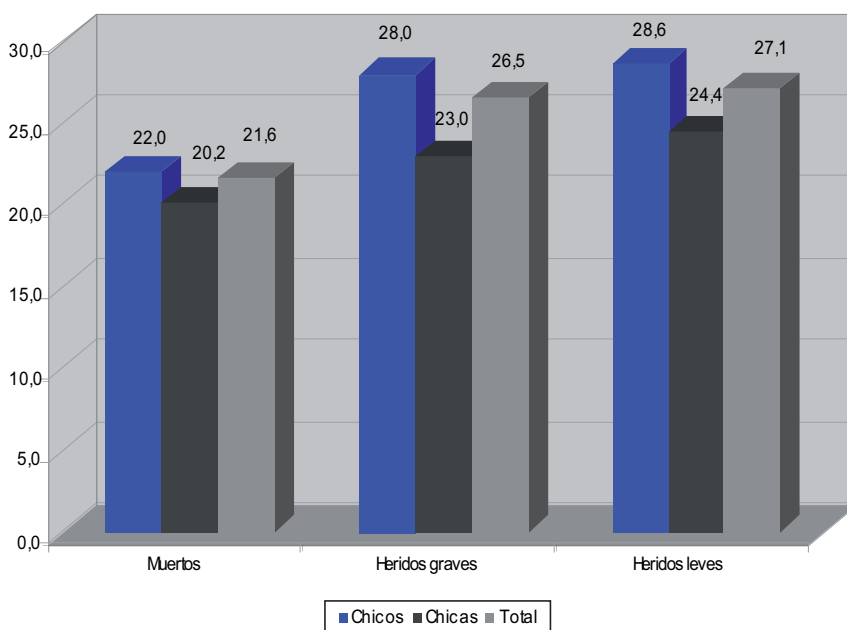

Fuente: Elaboración CIIMU a partir de datos de la Dirección General de Tráfico.

Incremento de las tasas de Interrupciones Voluntarias del Embarazo en todas las edades

La franja de edad de las menores de 19 años es la que presenta un incremento más significativo, ya que ha pasado del 4,5 % del año 1995 al 10,6 % en el año 2004. La menor utilización de los métodos anticonceptivos, la relajación de las prác-

ticas preventivas del VIH-SIDA y las enfermedades de transmisión sexual, así como los obstáculos a la independencia de las parejas jóvenes (precio de la vivienda, precariedad laboral, etc.) pueden entenderse como factores explicativos de este fenómeno.

FIGURA 17. IVES POR CADA 1000 MUJERES POR CADA GRUPO DE EDAD. ESPAÑA. 1995-2004.

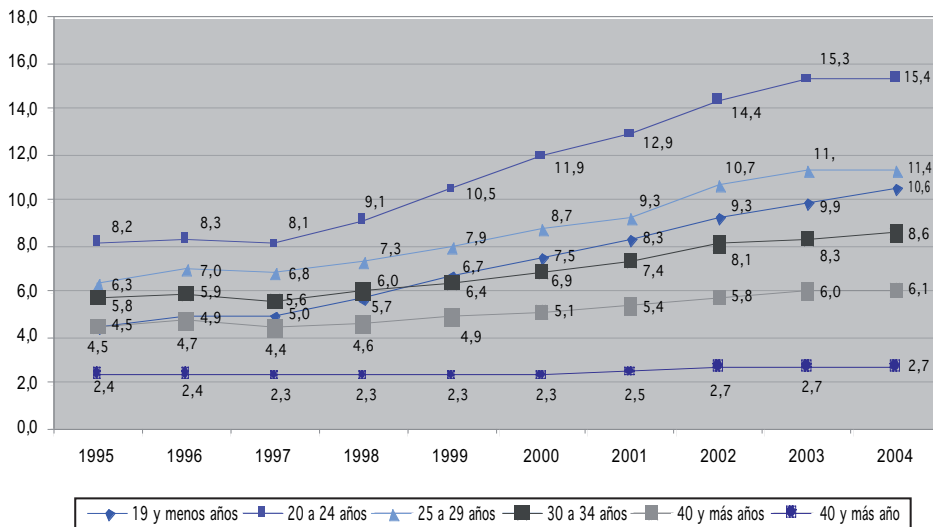

Fuente: Elaboración CIIMU a partir de datos del Ministerio de Sanidad y Consumo.

ÍNDICE DE FIGURAS

FIGURAS:

- Figura 1. Mortalidad peri natal. España. Comunidades autónomas. 2002.
- Figura 2. Mortalidad neonatal. España. Comunidades autónomas. 2002.
- Figura 3. Mortalidad postneonatal. España. Comunidades autónomas. 2002.
- Figura 4. Tasa de mortalidad (por 100.000 habitantes) por accidentes y causas externas. Chicos. España. 1981-2002.
- Figura 5. Tasa de mortalidad (por 100.000 habitantes) por accidentes y causas externas. Chicas. España. 1981-2002.
- Figura 6. Diagnóstico principal de los enfermos dados de alta por sexo. Niños y niñas de 5 a 14 años. España. 2003.
- Figura 7. Actividad realizada en el momento del accidente, por sexo y grupos de edad. España. 2002-2003.
- Figura 8. Casos de SIDA por grupos de edad. España, 1997-2004.
- Figura 9. Patrón de consumo de determinados alimentos de los niños y niñas de 1 a 15 años. España, 2003.
- Figura 10. Índice de masa corporal (infantil) por sexo y grupo de edad (*). España, 2003.
- Figura 11. Edad media al inicio del consumo de sustancias psicoactivas en los estudiantes de enseñanzas secundarias de 14-18 años. España, 2004.
- Figura 12. Prevalencias de consumo de sustancias psicoactivas en los estudiantes de enseñanzas secundarias de 14-18 años, según sexo (%). España, 2004.
- Figura 13. Número de cigarrillos diarios consumidos diariamente por los estudiantes de enseñanzas secundarias de 14-18 años (%). España, 1996 y 2004.
- Figura 14. Frecuencia de consumo de alcohol en los últimos 30 días de los estudiantes de enseñanzas secundarias de 14-18 años (%). España, 1996 y 2004.
- Figura 15. Frecuencia de consumo de cannabis en los últimos 30 días de los estudiantes de enseñanzas secundarias de 14 a 18 años (%). España, 1996 y 2004.
- Figura 16. Víctimas de los accidentes por sexo y gravedad de la lesión. Población de 15 a 24 años. España, 2003.
- Figura 17. IVES por cada 1000 mujeres por cada grupo de edad. España, 1995-2004.

Identidades culturales y estilos de vida

Este capítulo pretende describir las grandes tendencias de cambio en las identidades culturales y los estilos de vida de las y los adolescentes. Por identidades culturales entendemos las formas de distinción social y generacional a través del gusto. Por estilos de vida entendemos el conjunto de prácticas sociales que, dotadas de un valor y un significado simbólicos, les orientan en su vida cotidiana. Los adolescentes no son receptores pasivos de objetos y productos de consumo, sino que sus elecciones vienen determinadas por sus identidades personales y colectivas, tanto si se acercan a las tendencias que imponen las modas comerciales como si son opciones alternativas y transgresoras.

A diferencia de los otros capítulos, en este, el análisis se centra en el grupo de edad que va de los 14 a los 18 años, ya que es la franja más implicada en el consumo cultural y sobre la cual disponemos de más datos, aunque cuando es posible se establecen comparaciones con otros grupos de edad.

Los datos se ordenan a partir de las cinco dimensiones del consumo vinculado a la cultura cotidiana de las y los adolescentes: la cultura material, la cultura corporal, la cultura del ocio, la cultura musical y la cultura digital.⁹

- **Cultura material:** conjunto de bienes que configuran los medios de comunicación, información y entretenimiento utilizados por las y los adolescentes para relacionarse entre ellos y con la sociedad.

⁹ El análisis de este capítulo se basa en las fuentes disponibles, que en el caso que nos ocupa tienen numerosas lagunas y no corresponden a los supuestos conceptuales de la investigación. Las fuentes estadísticas en las que nos basamos provienen de la Encuesta General de Medios (EGM, 2002-2003; 2004-2005), la Asociación para la Investigación de Medios de Comunicación (AIMC, 2004) y de la Encuesta de Hábitos Culturales en España (EHC, 2002-2003).

- **Cultura corporal:** conjunto de elementos corporales o verbales que utilizan los y las adolescentes para presentarse en público.
- **Cultura del ocio:** conjunto de actividades colectivas con las que los y las adolescentes dotan a su tiempo libre de significados y sentidos compartidos.
- **Cultura musical:** conjunto de repertorios sonoros (rítmicos, instrumentales, relacionales) que configuran el gusto musical de los adolescentes.
- **Cultura digital:** conjunto de instrumentos, lenguajes y prácticas sociales que facilitan la conexión de los y las adolescentes con las nuevas tecnologías de la información y la comunicación (TIC).

CULTURA MATERIAL

Televisión, revistas e Internet: los medios estrella entre pre-adolescentes y adolescentes

El consumo cultural tiende a variar con la edad. Lo que más consumen los niños y las niñas entre 8 y 10 años es la televisión (94,7%), seguido de revistas (49,9%) e Internet (36,4%), además de tebeos y cómics. En el grupo de edad siguiente (11-13 años), la televisión sigue en primer lugar del ranking (95,8%), pero hay un incremento significativo del consumo material sobre todo en la compra de revistas (62,8%), y en el uso de Internet (60,5%). La audiencia radiofónica, por otra parte, también crece sensiblemente.

Con respecto al grupo de los adolescentes (14-18 años) el medio estrella sigue siendo la televisión, consumida por un 91% de la población, aunque la lectura de revistas (76,1%) y diarios (32,7%) aumenta de manera clara, así como la conexión a Internet (69,4%) y la audiencia de la radio (44,6%). Cada vez más, se consolida la tendencia a un uso creciente de Internet en edades mayores, gracias sobre todo a la popularización del Messenger y los chats.

La relevancia del uso de Internet queda especialmente puesta de manifiesto si nos fijamos en las franjas por ingresos familiares para adolescentes y jóvenes de 14 a 22 años: a medida que aumenta el nivel de ingresos (familias con más posibilidades de tener ordenador) aumenta también el consumo de Internet y disminuye el de televisión (ocurre lo mismo en el grupo de más de 22 años, aunque con una menor incidencia en el uso de Internet). En menor medida, también es más alta la lectura de revistas y el consumo de cine entre los adolescentes y jóvenes de familias con mayor poder adquisitivo.

TABLA 1. AUDIENCIA GENERAL INFANTIL / JUVENIL DE MEDIOS. RESULTADOS POR EDADES. ESPAÑA, 2004.

% penetración	8 a 10	11 a 13	14 a 18
Tebeos /Comics	25,5	19,2	-
Diarios	6,9	14,5	32,7
Suplementos	5,4	10,5	22,1
Revistas	49,9	62,8	76,1
Radio	24,5	32,8	44,6
Cine	7,6	12	13,5
Televisión	94,7	95,8	91,3
Internet	36,4	60,5	69,4

Fuente: Elaboración CIIMU a partir de la AIMC (Asociación para la Investigación de Medios de Comunicación) y la EGM (encuesta General de Medios).

TABLA 2. AUDIENCIA GENERAL DE MEDIOS POR EDAD Y NIVEL DE INGRESOS FAMILIARES. OCTUBRE 2002-MAYO 2003.

Medios	14-22 años			Más de 22 años		
	Menos 900 euros	900-3000 euros	Más 3000 euros	Menos 900 euros	900-3000 euros	Más 3000 euros
Diarios	32,0	35,4	43,9	29,8	38,5	52,2
Suplementos	21,9	27,1	44,4	20,6	29,5	46,2
Revistas	68,2	71,6	80,4	36,9	47,9	59,2
Radio	59,8	59,5	63,3	49,5	52,0	56,3
Televisión	91,1	89,9	82,5	80,7	75,7	76,3
Cine últimas semanas	18,8	20,5	30,2	5,1	8,0	11,9
Internet últimos 30 días	50,0	57,2	78,3	11,5	23,3	44,0

Fuente: Elaboración CIIMU a partir de datos de la Encuesta General de Medios.

El consumo de televisión, por su relevancia, merece un comentario más detallado. Como se puede apreciar en la figura, correspondiente al año 2005, los datos no varían de manera remarcable si nos referimos al consumo en días laborables o en los fines de semana. Entre los 14 y los 17 años se ve sobre un 7 % más la tele durante la semana, mientras que a los 18 años la tendencia se invierte y miran la tele durante el fin de semana un 2% más de jóvenes. Se observan, en cambio, diferencias relevantes entre los que no suelen mirar la televisión. En la franja de edad de 14 años el

porcentaje es de un 7% durante la semana y 9% durante el fin de semana, y en el grupo de edad de 15 a 18 años de un 28% que no la ve se pasa a un 67% los fines de semana. También se corrobora la desigualdad en el consumo según el nivel adquisitivo. En el caso de la televisión, podemos decir que es el único medio que no aumenta su consumo a mayor nivel de estudios de la cabeza de familia. Como avanzábamos anteriormente, en el resto de casos suelen ser los niños/as, adolescentes y jóvenes de nivel económico más alto los que más consumen tanto Internet, diarios y revistas, como cine o cómics.

FIGURA 1. AUDIENCIA HABITUAL DE TELEVISIÓN POR EDAD Y FRECUENCIA. ESPAÑA. OCTUBRE 2004-MAYO 2005.

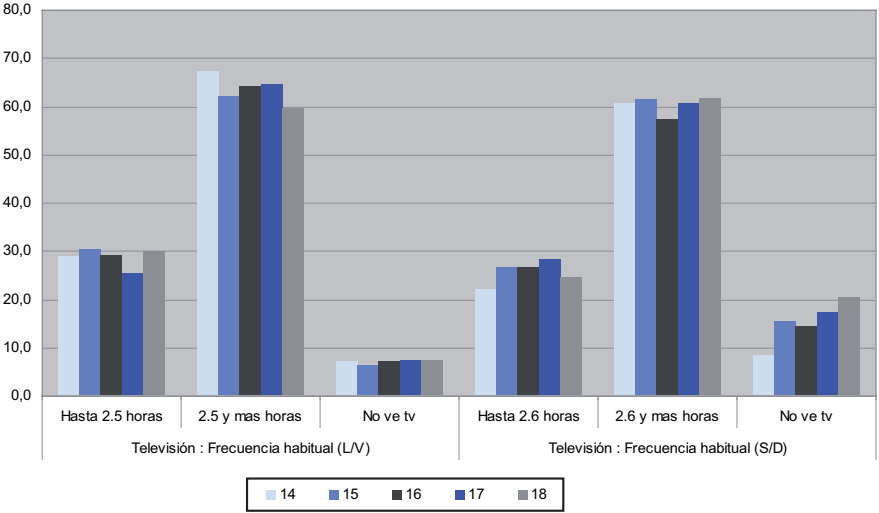

Fuente: Elaboración CIIMU a partir de datos de la Encuesta General de Medio 2004-2005.

CULTURA CORPORAL

Las niñas de 14 años ya usan perfumes y cosméticos

Las actividades como ir al instituto de belleza, controlar las calorías y hacer dieta se realizan con más frecuencia a medida que aumenta la edad y de forma más notoria en el caso de las mujeres. También los datos sobre los productos cosméticos (tenemos datos solo del universo femenino), revelan un incremento del consumo con la edad. Por ejemplo el body milk pasa de un 14% a los 14 años a un 28% a los 18

años. Las diferencias se incrementan aún más cuando nos referimos a productos como polvos de la cara, coloretes, sombra de ojos, rímel y barra de labios.

FIGURA 2. CONSUMO FEMENINO DE PRODUCTOS COSMÉTICOS POR EDAD. ESPAÑA. OCTUBRE 2004-MAYO 2005.

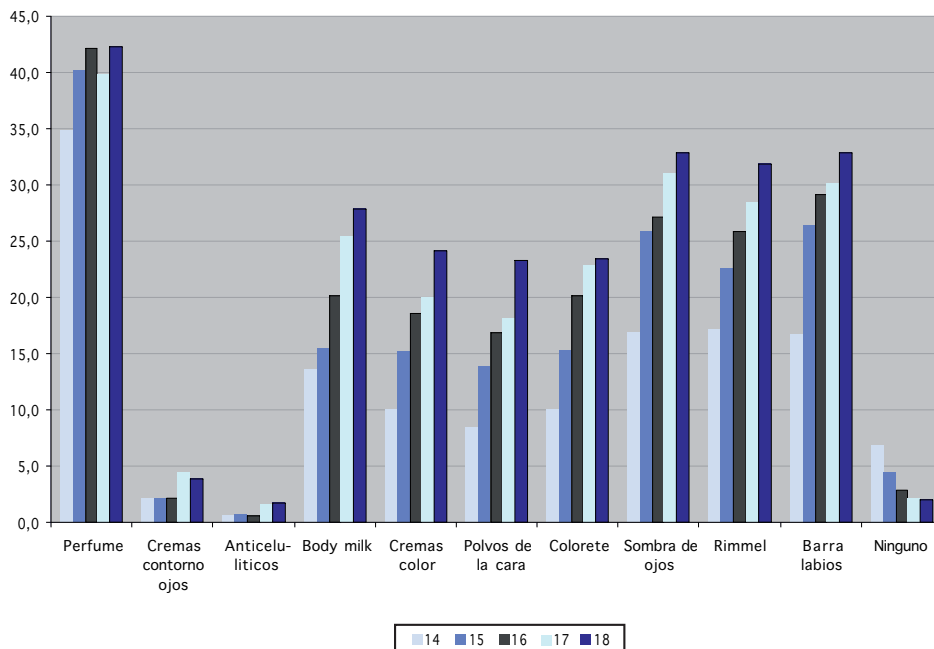

Fuente: Elaboración CIIMU a partir de datos de la Encuesta General de Medios 2004-2005.

Otro de los aspectos relativos a la cultura corporal son las actividades deportivas. En términos de edad, observamos cómo los deportes de equipo destacan por encima del resto de actividades deportivas, especialmente en la franja de los 14, 15 y 16 años, bajando su incidencia de forma notable en el tramo de 17 a 18 años. Ir al gimnasio y la realización de deportes individuales serían las actividades más relevantes a continuación, destacando la primera a partir de los 15 años, mientras la segunda decrece a partir del pico de los 16 años. En lo que respecta al resto de actividades, cabe remarcar la alta presencia de adolescentes de 14 años en el ciclismo, las excursiones y, en menor medida, la práctica del footing; en todas ellas, además, se registra un descenso de la práctica a partir de los 17 años, probablemente relacionado con un desplazamiento de las aficiones hacia las actividades de ocio adolescente.

FIGURA 3. ACTIVIDADES DEPORTIVAS REALIZADAS LOS ÚLTIMOS 30 DÍAS POR EDAD Y TIPO DE ACTIVIDAD. ESPAÑA. OCTUBRE 2004-MAYO 2005.

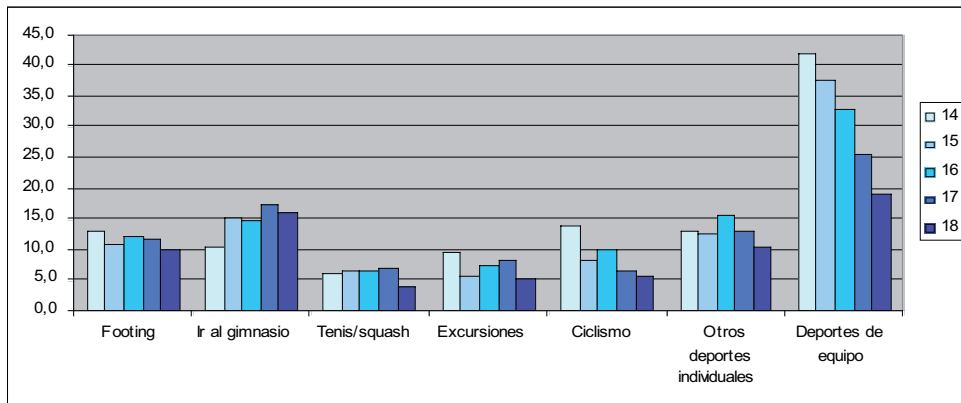

Fuente: Elaboración CIIMU a partir de datos de la Encuesta General de Medios 2004-2005.

CULTURA DEL OCIO

Los jóvenes prefieren salir de “fiesta”

Entre las actividades más practicadas predominan ir a cenar fuera de casa e ir a la discoteca, especialmente entre los 16 y 18 años. A distancia encontramos otras aficiones como ir al fútbol o a conciertos, esta última también con una presencia más significativa entre los adolescentes de 17 y 18 años. Finalmente, otras actividades relevantes aunque con menor incidencia son ir al teatro y visitar museos, ligeramente más practicadas por la población de menor edad (14 años).

FIGURA 4. ACTIVIDADES DE OCIO REALIZADAS LOS ÚLTIMOS 30 DÍAS POR EDAD. ESPAÑA. OCTUBRE 2004 - MAYO 2005.

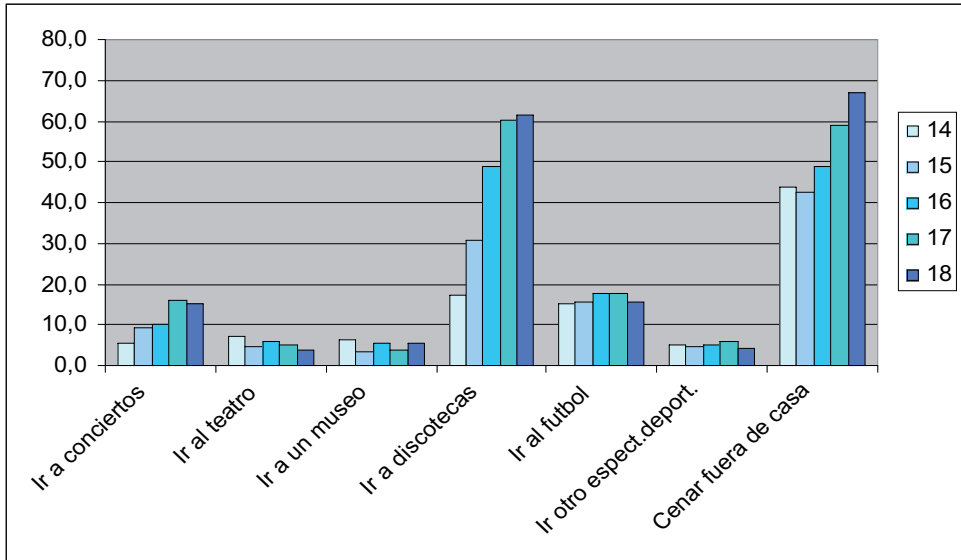

Fuente: Elaboración CIIMU a partir de datos de la Encuesta General de Medios 2004-2005.

Como se puede apreciar en las siguientes figuras, el 95% de las chicas y los chicos encuestados suelen salir con los amigos y el 73% suele ir a las discotecas a bailar como actividad principal.

FIGURA 5. SALIR CON LOS AMIGOS. JÓVENES 15-19 AÑOS. ESPAÑA 2002.

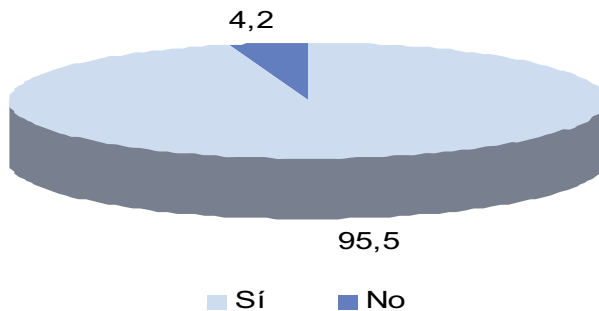

Fuente: Elaboración CIIMU a partir de datos del Sondeo de Opinión Injuve 2002.

FIGURA 6. IR A LAS DISCOTECAS Y/O A BAILAR. JÓVENES 15-19 AÑOS. ESPAÑA 2002.

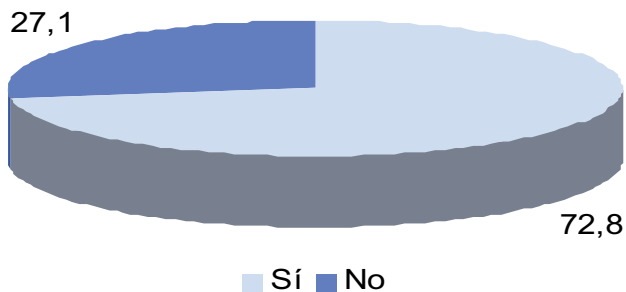

Fuente: Elaboración CIIMU a partir de datos del Sondeo de Opinión Injuve 2002.

CULTURA MUSICAL

La música orienta los gustos de los más jóvenes

La música tiene un papel muy importante en la vida de los adolescentes y jóvenes. Los datos indican que hay una elevada proporción de jóvenes entre 15 y 19 años aficionados a escuchar música de forma habitual, mientras que a medida que aumenta la edad, se va volviendo una actividad más esporádica. En el caso de la adquisición, nos damos cuenta que utilizan otros recursos antes que la compra de CD'S: a menudo la consiguen a través de Internet o copiando CD's originales de otros amigos. Entre las diferencias generacionales, destaca el porcentaje (70%) de adolescentes y jóvenes que suelen asistir a conciertos de música actual frente al 32% de la población total.

FIGURA 7. ASISTENCIA A CONCIERTOS POR EDAD Y FRECUENCIA. ESPAÑA. 2002-2003.

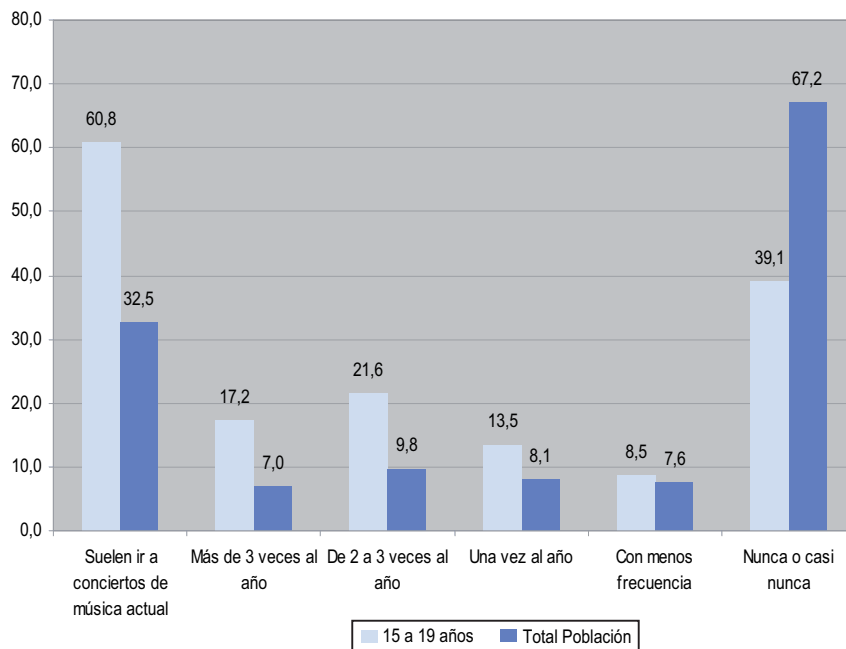

Fuente: Elaboración CIIMU a partir de datos de la Encuesta de hábitos y prácticas culturales en España 2002-2003.

CULTURA DIGITAL

Diferencias de género y “brecha digital”

El ordenador es el aparato más básico del conjunto de tecnologías a las que nos estamos refiriendo. Entre los adolescentes y jóvenes el lugar dónde más se usa el ordenador es la casa, seguido por “otros lugares”, que en este caso pueden ser la escuela, el ámbito formativo en general (clases extraescolares de informática, idiomas, biblioteca etc.), un cibercafé, o bien la casa de los amigos. Se dibujan diferencias importantes en relación a los ingresos familiares: entre los de menos ingresos el 53% utiliza el ordenador en el hogar frente a un 45% que lo usa en otros lugares, de la franja media el 60% posee ordenador propio frente a un 37% que accede en otros lugares. Para los ingresos más altos las diferencias se vuelven a igualar y hay un 56% que usa el ordenador en su casa frente a un 42% que lo usa fuera de ella.

Los estilos de vida de los adolescentes están experimentando un tránsito hacia la sociedad del conocimiento a unos ritmos más intensos que el resto de grupos de edad. No se trata sólo de que aumente la presencia de instrumentos electrónicos en la vida cotidiana de niños/as y jóvenes, ni siquiera que haya aumentado de forma significativa su acceso a la red. Lo esencial es que la digitalización afecta todas las esferas de los estilos de vida.

Hay evidencias que el consumo digital no es igual en todos los estatus sociales, existen pues desigualdades por razón de clase social y género. Aún así, se observa que las clases medias son las que más consumen. Quizás por un afán de igualarse o parecerse al grupo de nivel socioeconómico más elevado, o porque los de nivel más alto realizan otro tipo de actividades y consumen productos que los datos no recogen. Además, el espacio privilegiado para la utilización de las nuevas tecnologías (especialmente el ordenador y el uso de Internet) es el espacio privado. Las consecuencias de este hecho son un incremento inevitable de las desigualdades con respecto al acceso y al uso de estas tecnologías por parte de los niños y las niñas. Otro de los factores que pone en evidencia este apartado, quizá uno de los más preocupantes aunque no sea percibido así, es el inferior acceso y uso de las nuevas tecnologías por parte de las chicas.

En relación a la frecuencia de uso, son importantes las diferencias de género (un 57% de hombres no se conecta a Internet frente a un 67% de mujeres) y las diferencias de clase (un 25% de clase alta que no se conecta a frente a un 91% de clase baja). Entre el grupo de edad que nos interesa (14-18 años) son más numerosos los adolescentes que suelen conectarse de manera habitual frente a los que no se conectan nunca.

FIGURA 8. LUGAR DE USO DEL ORDENADOR POR EDAD Y NIVEL DE INGRESOS FAMILIARES MENSUALES. ESPAÑA. OCTUBRE 2002 - MAYO 2003.

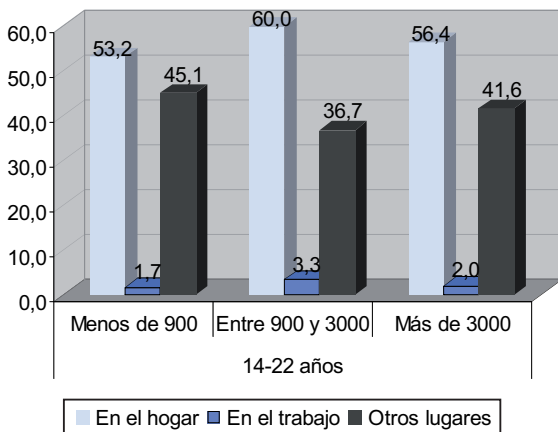

Nota: Base: 12556 personas que utilizan el ordenador.

Fuente: Elaboración CIIMU a partir de datos de la Encuesta General de Medios 2002-2003.

FIGURA 9. FRECUENCIA DE USO DE INTERNET DURANTE EL ÚLTIMO AÑO POR SEXO, EDAD Y CLASE SOCIAL. ESPAÑA. OCTUBRE 2004-MAYO 2005.

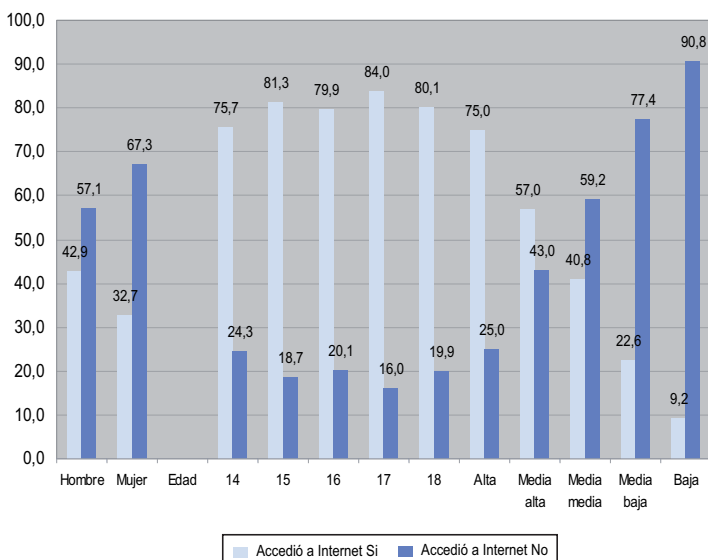

Fuente: Elaboración CIIMU a partir de datos de la Encuesta General de Medios 2004-2005.

El móvil: la mayoría de adolescentes posee como mínimo un móvil

La posesión de teléfono móvil para uso personal se encuentra también muy extendida entre los más jóvenes y, de hecho, las proporciones son superiores a las que corresponden a la edad adulta. En el grupo de edad de los 14 a los 16 años un 72% de chicos y un 81% de chicas poseen como mínimo un móvil frente a un 28% y un 19% respectivamente que no lo poseen. En el grupo de edad siguiente (17-19) aumentan los que tienen móvil frente a los que no tienen.

FIGURA 10. POBLACIÓN CON TELÉFONO MOVIL POR SEXO Y GRUPOS DE EDAD. ESPAÑA. OCTUBRE 2002 - MAYO 2003.

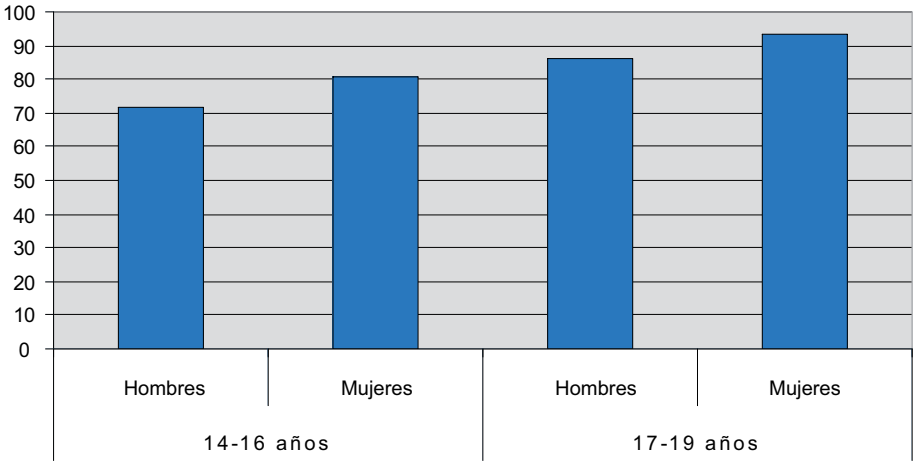

Fuente: Elaboración CIIMU a partir de de datos de la Encuesta General de Medios 2002-2003.

Otro aspecto importante son los juegos y videojuegos. Son un producto de gran éxito entre la mayor parte de chicos adolescentes, y una proporción menor de chicas. Del abanico de juegos existentes en el mercado prefieren los de estrategia por los elementos de reto que incorporan.

TABLA 3. FRECUENCIA DE USO DE VIDEOJUEGOS Y OTROS APARATOS POR SEXO, EDAD. ESPAÑA. FEBRERO-MARZO 2002.

Frecuencia de juego		Grupos de edad		Sexo	
		8 - 10 años	11 - 13 años	Hombre	Mujer
Frecuencia de juego con videojuegos	Todos los días	46,3	53,7	77,2	22,8
	3/4 días semana	45,0	55,0	66,3	33,7
	1/2 días semana	47,0	53,0	57,8	42,2
	Menos frecuencia	49,4	50,6	35,7	64,3
	Nunca	54,3	45,7	24,4	75,6
Aparatos con que juegan con más frecuencia	Vídeo Consola	48,2	51,8	61,6	38,4
	Ordenador	42,3	57,7	50,7	49,3
	Salón recreativo	34,7	65,3	64,7	35,3
	Ninguno	56,1	43,9	21,8	78,2

Fuente: Elaboración CIIMU a partir de datos de la Asociación para la Investigación de Medios de Comunicación.

ÍNDICE DE TABLAS Y FIGURAS

TABLAS:

- Tabla 1. Audiencia general infantil / juvenil de medios. Resultados por edades. España, 2004.
- Tabla 2. Audiencia general de medios por edad y nivel de ingresos familiares. Octubre 2002-mayo 2003.
- Tabla 3. Frecuencia de uso de videojuegos y otros aparatos por sexo, edad. España. Febrero-marzo 2002.

FIGURAS:

- Figura 1. Audiencia habitual de televisión por edad y frecuencia. España. Octubre 2004 – mayo 2005.
- Figura 2. Consumo femenino de productos cosméticos por edad. España. Octubre 2004 – mayo 2005.
- Figura 3. Actividades deportivas realizadas los últimos 30 días por edad y tipo de actividad. España. Octubre 2004 - mayo 2005.
- Figura 4. Actividades de ocio realizadas los últimos 30 días por edad. España. Octubre 2004 - mayo 2005.
- Figura 5. Salir con los amigos. Jóvenes 15-19 años. España 2002.
- Figura 6. Ir a las discotecas y/o a bailar. Jóvenes 15-19 años. España 2002.
- Figura 7. Asistencia a conciertos por edad y frecuencia. España. 2002-2003.
- Figura 8. Lugar de uso del ordenador por edad y nivel de ingresos familiares al mes. España. Octubre 2002 - mayo 2003.
- Figura 9. Frecuencia de uso de Internet durante el último año por sexo, edad y clase social. España. Octubre 2004-mayo 2005.
- Figura 10. Población con teléfono móvil por sexo y grupos de edad. España. Octubre 2002 - mayo 2003.

Pobreza infantil

El objetivo de este capítulo es ofrecer una serie de indicadores que permitan la medición de los niveles de pobreza infantil en España, estableciendo la comparación con los niveles de pobreza infantil de la Unión Europea.

La medición de la pobreza resulta una tarea compleja al no existir un concepto único que permita su descripción e interpretación. Este fenómeno social y económico se puede analizar de diferentes maneras. En términos generales se distinguen dos tipos de análisis de la pobreza: el estudio de la pobreza absoluta y el estudio de la pobreza relativa. En el primer caso se mide la carencia de bienes y servicios de primera necesidad de los hogares, y en el segundo, se indican los niveles de necesidades de los hogares cuando se comparan con otros similares.

En este capítulo nos centramos principalmente en la medición de la pobreza relativa de la población de 0-15 años. Consideramos pobres aquellos cuyos ingresos por unidad de consumo del hogar, según la escala de la OCDE (ingresos equivalentes), estén por debajo del umbral de pobreza (60% de la mediana de los ingresos). También presentamos indicadores que miden la pobreza persistente de la población de 0-15 años, la cual muestra el aspecto más severo y grave de la misma, al extenderse a lo largo del tiempo la situación de precariedad. Se trata pues de la pobreza estructural. A parte de contextualizar los datos con los niveles de la Unión Europea, también se establecen comparaciones con los niveles de pobreza de otros grupos de edad, así como entre diferentes tipos de hogar. Se incluye un indicador que mide el impacto redistributivo del Estado del Bienestar en la reducción de la pobreza infantil. De esta forma, comparando las tasas de pobreza infantil antes y después de las transferencias sociales, podemos medir los efectos que tienen las políticas sociales en la reducción de la pobreza infantil.

A parte de los indicadores sobre pobreza relativa, se presenta, por un lado, un indicador que muestra la proporción de población que vive en hogares en los que nadie tiene empleo y, por otro lado, se ofrecen dos indicadores referentes a las priva-

ciones materiales de los hogares: uno se refiere al número de habitaciones de la vivienda, y el otro es un indicador que proporciona información sobre la proporción de hogares que no disponen de determinados bienes de equipamiento y si pueden permitírselos o no. Los datos se han obtenido del Instituto Nacional de Estadística y de Eurostat, y corresponden a la Encuesta de Condiciones de Vida (ECV) 2004 y al Panel de Hogares de la Unión Europea (PHOGUE). La Encuesta de Condiciones de Vida es una encuesta anual dirigida a los hogares, que tuvo su antecesora en el Panel de Hogares de la Unión Europea, realizado durante el periodo 1994-2001. Las características y objetivos de ambas encuestas son similares, y algunos de los indicadores son los mismos.

Los apartados de este capítulo son los siguientes:

- Tasas de riesgo de pobreza de la población de 0-15 años.
- Tasas de riesgo de pobreza por tipo de hogar.
- Tasas de riesgo de pobreza persistente de la población de 0-15 años.
- Tasas de riesgo de pobreza de la población de 0-15 años antes y después de las transferencias sociales.
- Población 0-17 años que vive en hogares en los que ninguno de los miembros tiene empleo.
- Hogares con hijos/as dependientes a cargo según características de la vivienda.

TASAS DE RIESGO DE POBREZA DE LA POBLACIÓN DE 0-15 AÑOS

La tasa de riesgo de pobreza de la población infantil española es muy superior a la del resto de la población

Al igual de lo que sucede en la mayoría de países europeos, en España la tasa de pobreza infantil es notablemente más elevada que la de la población adulta. Los datos disponibles nos indican que aproximadamente una cuarta parte de los menores españoles de 0-15 años se encuentran en riesgo de pobreza. España muestra una tasa general de riesgo de pobreza superior a la media comunitaria y asimismo la tasa de pobreza infantil es mayor en España que en el resto de los países europeos. En 1995 la ratio entre las tasa de pobreza infantil y adulta era superior en España que en la Europa de los 15, pero en 2004 la relación entre ambas tasas parece haberse equiparado.

TABLA 1. TASA DE RIESGO DE POBREZA POR SEXO Y GRUPOS DE EDAD. ESPAÑA. 2004.

	Hombres	Mujeres	Total
0-15 años	25,7	22,7	24,3
16-24 años	17,8	20,5	19,1
25-49 años	14,9	16,4	15,6
50-64 años	16,3	16,8	16,6
65 y más años	26,7	31,8	29,6
Total	19	20,8	19,9

Nota: Se consideran pobres aquéllos cuyos ingresos por unidad de consumo del hogar estén por debajo del umbral de pobreza (60% de la mediana de los ingresos)

Fuente: Elaboración CIIMU a partir de datos del Instituto Nacional de Estadística (INE), Encuesta de Condiciones de Vida 2004.

FIGURA 1. TASA DE RIESGO DE POBREZA POR GRUPOS DE EDAD. ESPAÑA. 2004.

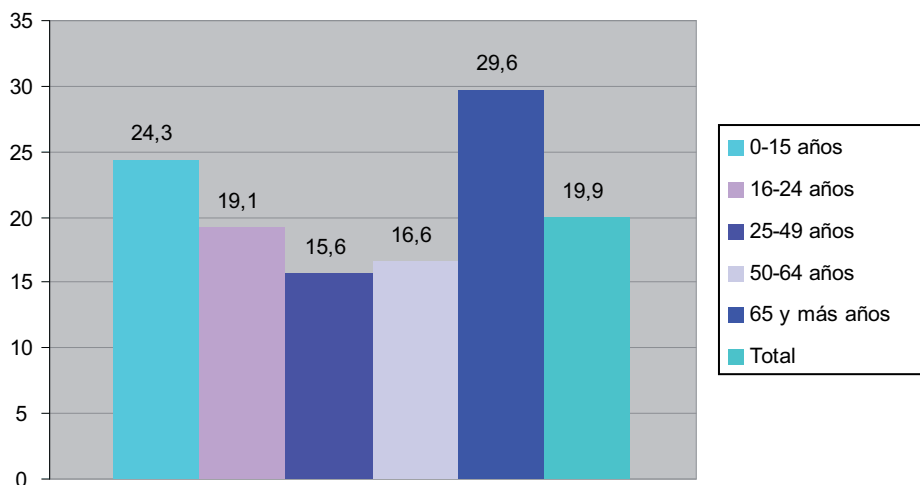

Nota: Se consideran pobres aquéllos cuyos ingresos por unidad de consumo del hogar estén por debajo del umbral de pobreza (60% de la mediana de los ingresos)

Fuente: Elaboración CIIMU a partir de datos del Instituto Nacional de Estadística (INE), Encuesta de Condiciones de Vida 2004.

TABLA 2. TASA DE RIESGO DE POBREZA POR GRUPOS DE EDAD. ESPAÑA, UE-25 Y UE-15. 1995-2004.

		1995	1996	1997	1998	1999	2000	2001	2002	2003	2004
España	0-15 años	24	23	26	24	25	25	26	21(b)	19	24(b)
	16 años y más	18	17	19	17	18	17	18	19(b)	19	19(b)
	Total	19	18	20	18	19	18	19	19(b)	19	20(b)
UE-25 (a)	0-15 años	-	-	-	19	19	20	20	-	19	20
	16 años y más	-	-	-	15	15	-	14	-	14	16
	Total	-	-	-	15	16	16	16	-	15	16
UE-15 (a)	0-15 años	21	19	19	19	19	20	20	-	19	20
	16 años y más	17	16	15	15	15	14	14	-	15	16
	Total	17	16	16	15	16	15	15	-	15	17

(a): Valor estimado

(b): Ruptura de la serie

Nota: Se consideran pobres aquéllos cuyos ingresos por unidad de consumo del hogar estén por debajo del umbral de pobreza (60% de la mediana de los ingresos)

Fuente: Elaboración CIIMU a partir de datos de Eurostat (Panel de Hogares de la Unión Europea y Encuesta de Condiciones de Vida 2004)

TABLA 3. RATIO DE LA TASA DE RIESGO DE POBREZA DE LA POBLACIÓN DE 0-15 AÑOS RESPECTO A LA DE LA POBLACIÓN DE 16 AÑOS Y MÁS. ESPAÑA Y UE-15. 1995-2004.

	1995	1996	1997	1998	1999	2000	2001	2002 (a)	2003	2004
España	1,33	1,35	1,37	1,41	1,39	1,47	1,44	1,11	1,00	1,26
UE-15 (b)	1,24	1,19	1,27	1,27	1,27	1,43	1,43		1,27	1,25

(a): Ruptura de la serie

(b): Valor estimado

Nota: Se consideran pobres aquéllos cuyos ingresos por unidad de consumo del hogar estén por debajo del umbral de pobreza (60% de la mediana de los ingresos)

Fuente: Elaboración CIIMU a partir de datos de Eurostat (Panel de Hogares de la Unión Europea y Encuesta de Condiciones de Vida 2004).

TASAS DE RIESGO DE POBREZA POR TIPO DE HOGAR

Los hogares monoparentales, seguidos por las familias numerosas, muestran los niveles más elevados de pobreza

En consonancia con los datos comentados anteriormente, tanto en España como en Europa los hogares con hijos a cargo presentan mayores niveles de pobreza que los hogares sin hijos a cargo, aunque las tasas españolas son superiores a las europeas. Los hogares formados por un adulto con hijos a cargo (hogares monoparentales simples) son aquellos que registran las mayores tasas de pobreza, tanto en España

como en la UE-15. Sin embargo, en nuestro país los hogares formados por dos adultos con tres o más hijos a cargo (familias numerosas) les siguen muy de cerca.

TABLA 4. TASA DE RIESGO DE POBREZA POR TIPO DE HOGAR CON HIJOS A CARGO. ESPAÑA Y UE-15. 1995-2004.

		1995	1996	1997	1998	1999	2000	2001	2002	2003	2004
España (**)	1 adulto con al menos 1 hijo dependiente a cargo	37	32	29	38	53	57	42	32	24	40
	2 adultos con 1 hijo dependiente a cargo	14	14	15	15	15	16	18	12	12	14
	2 adultos con 2 hijos dependientes a cargo	17	17	21	19	20	20	23	19	14	24
	2 adultos con 3 o más hijos dependientes a cargo	31	34	31	30	32	35	34	38	35	39
	3 adultos o más con hijos dependientes a cargo	24	21	26	22	21	18	18	20	22	-
	Hogares con hijos dependientes a cargo	22	21	24	21	22	21	22	19	18	23
Hogares sin hijos dependientes a cargo		14	13	14	13	14	14	15	19	19	19
UE-15 (*)	1 adulto con al menos 1 hijo dependiente a cargo	41	37	37	39	38	40	32	36	36	34
	2 adultos con 1 hijo dependiente a cargo	11	11	10	11	11	10	11	10	10	13
	2 adultos con 2 hijos dependientes a cargo	13	13	12	12	12	13	14	12	11	14
	2 adultos con 3 o más hijos dependientes a cargo	28	26	26	25	26	26	27	24	22	26
	3 adultos o más con hijos dependientes a cargo	20	20	17	17	18	17	17	-	-	-
	Hogares con hijos dependientes a cargo	19	18	17	17	17	17	18	16	16	18
Hogares sin hijos dependientes a cargo		15	15	14	14	13	13	14	14	14	15

(*): Valores estimados de 1995-2000.

(**): Ruptura de serie en los años 2002 y 2004.

Nota: Se consideran pobres aquéllos cuyos ingresos por unidad de consumo del hogar estén por debajo del umbral de pobreza (60% de la mediana de los ingresos)

Fuente: Elaboración CIIMU a partir de datos de Eurostat (Panel de Hogares de la Unión Europea y Encuesta de Condiciones de Vida 2004).

FIGURA 2. TASA DE RIESGO DE POBREZA POR TIPO DE HOGAR. ESPAÑA (*). 1995-2004.

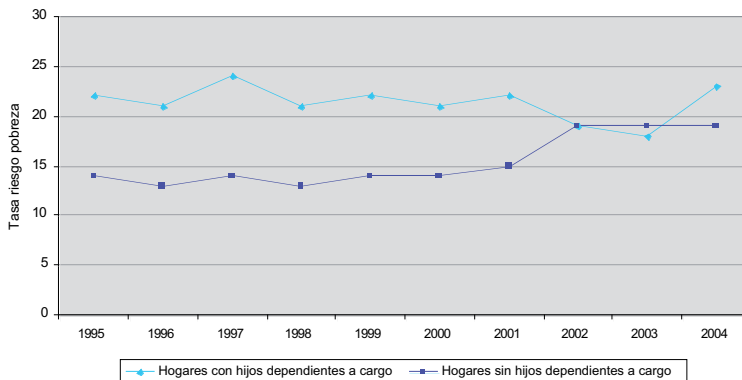

(*) Ruptura de serie en los años 2002 y 2004.

Nota: Se consideran pobres aquéllos cuyos ingresos por unidad de consumo del hogar estén por debajo del umbral de pobreza (60% de la mediana de los ingresos)

Fuente: Elaboración CIIMU a partir de datos de Eurostat (Panel de Hogares de la Unión Europea y Encuesta de Condiciones de Vida 2004).

FIGURA 3. TASA DE RIESGO DE POBREZA POR TIPO DE HOGAR CON HIJOS A CARGO. ESPAÑA Y UE-15. 2004.

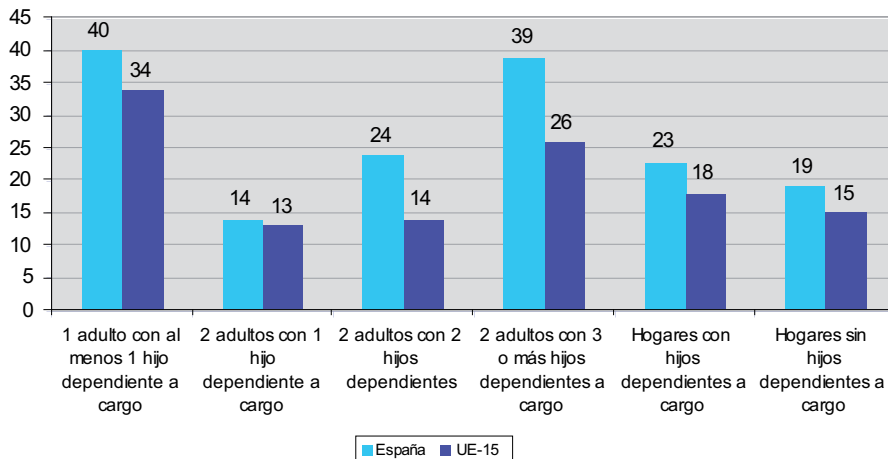

Nota: Se consideran pobres aquéllos cuyos ingresos por unidad de consumo del hogar estén por debajo del umbral de pobreza (60% de la mediana de los ingresos)

Fuente: Elaboración CIIMU a partir de datos de Eurostat (Encuesta de Condiciones de Vida 2004).

TASAS DE RIESGO DE POBREZA PERSISTENTE DE POBLACIÓN DE 0-15 AÑOS

La población infantil española muestra unas tasas de pobreza persistente superiores en seis puntos al conjunto de la población

Las tasas de pobreza persistente reflejan estados de exclusión estructural y permanente. En España aproximadamente uno de cada seis niños se encuentra en dicha situación. Las tasas españolas superan en varios puntos a las europeas y esta relación se ha mantenido estable a lo largo del último lustro. Por último, cabe destacar que tanto en España como en Europa las disparidades entre las tasas de pobreza infantil y de la población general suelen ser mayores en el caso de las persistentes, aunque en nuestro país esta relación se da con una intensidad más grande (tabla 11).

TABLA 5. TASA DE RIESGO DE POBREZA PERSISTENTE POR GRUPOS DE EDAD. ESPAÑA, UE-25 Y UE-15. 1997-2001.

		1997	1998	1999	2000	2001
España	0-15 años	16	16	15	17	16
	16-64 años	11	10	10	10	9
	65 años y más	9	9	9	10	11
	Total	11	11	11	11	10
UE-25 (a)	0-15 años	-	12	12	12	-
	16-64 años	-	8	8	-	-
	65 años y más	-	11	11	12	-
	Total	-	9	9	9	-
UE-15 (a)	0-15 años	-	12	12	12	13
	16-64 años	-	8	8	8	8
	65 años y más	-	11	11	12	12
	Total	-	9	9	9	9

Nota: Una persona es considerada pobre persistente cuando esté por debajo del umbral de pobreza el último año y al menos dos años de los tres anteriores. (Umbral de pobreza: 60% de la mediana de los ingresos equivalentes)

(a): Valor estimado

Fuente: Elaboración CIIMU a partir de datos de Eurostat (Panel de Hogares de la Unión Europea)

FIGURA 4. TASA DE RIESGO DE POBREZA PERSISTENTE POR GRUPOS DE EDAD. ESPAÑA. 1997-2001.

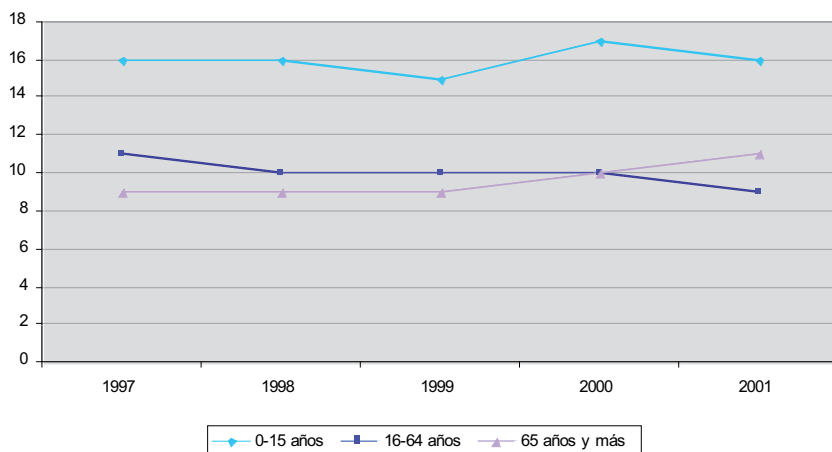

Nota: Una persona es considerada pobre persistente cuando esté por debajo del umbral de pobreza el último año y al menos dos años de los tres anteriores. (Umbral de pobreza: 60% de la mediana de los ingresos equivalentes)

Fuente: Elaboración CIIMU a partir de datos de Eurostat (Panel de Hogares de la Unión Europea)

TABLA 6. TASA DE RIESGO DE POBREZA Y TASA DE RIESGO DE POBREZA PERSISTENTE DE LA POBLACIÓN 0-15 AÑOS. ESPAÑA, UE-25 Y UE-15. 1997-2001.

			1997	1998	1999	2000	2001
España	Tasa de pobreza	0-15 años	26	24	25	25	26
		Total	20	18	19	18	19
	Tasa de pobreza persistente	0-15 años	16	16	15	17	16
		Total	11	11	11	11	10
UE-25 (a)	Tasa de pobreza	0-15 años	-	19	19	20	20
		Total	-	15	16	16	16
	Tasa de pobreza persistente	0-15 años	-	12	12	12	-
		Total	-	9	9	9	-
UE-15 (a)	Tasa de pobreza	0-15 años	19	19	19	20	20
		Total	16	15	16	15	15
	Tasa de pobreza persistente	0-15 años	-	12	12	12	13
		Total	-	9	9	9	9

(a): Valor estimado.

Nota 1: Se consideran pobres aquéllos cuyos ingresos por unidad de consumo del hogar estén por debajo del umbral de pobreza (60% de la mediana de los ingresos).

Nota 2: Una persona es considerada pobre persistente cuando esté por debajo del umbral de pobreza el último año y al menos dos años de los tres anteriores. (Umbral de pobreza: 60% de la mediana de los ingresos equivalentes).

Fuente: Elaboración CIIMU a partir de datos de Eurostat (Panel de Hogares de la Unión Europea).

TABLA 7. RATIO DE LAS TASAS DE RIESGO DE POBREZA Y POBREZA PERSISTENTE DE LA POBLACIÓN 0-15 AÑOS RESPECTO A LAS TASAS DE LA POBLACIÓN TOTAL. ESPAÑA Y UE15. 1997-2001.

		1997	1998	1999	2000	2001
España	Ratio tasa de pobreza	1,30	1,33	1,32	1,39	1,37
	Ratio tasa de pobreza persistente	1,45	1,45	1,36	1,55	1,60
UE-15	Ratio tasa de pobreza	1,19	1,27	1,19	1,33	1,33
	Ratio tasa de pobreza persistente	-	1,33	1,33	1,33	1,44

Fuente: Elaboración CIIMU a partir de datos de Eurostat (Panel de Hogares de la Unión Europea).

FIGURA 5. RATIO DE LAS TASAS DE RIESGO DE POBREZA Y POBREZA PERSISTENTE DE LA POBLACIÓN 0-15 AÑOS RESPECTO A LAS TASAS DE LA POBLACIÓN TOTAL. ESPAÑA Y UE15. 1997-2001.

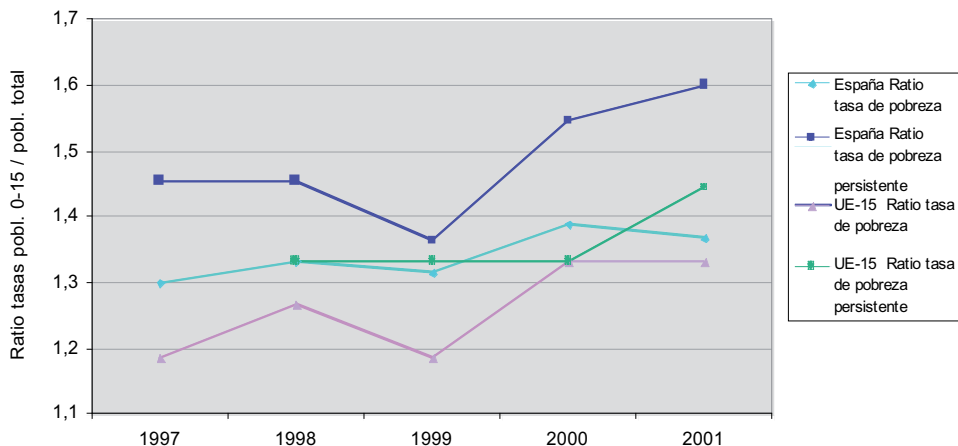

Fuente: Elaboración CIIMU a partir de datos de Eurostat (Panel de Hogares de la Unión Europea).

TASAS DE RIESGO DE POBREZA DE LA POBLACIÓN 0-15 ANTES Y DESPUÉS DE LAS TRANSFERENCIAS SOCIALES

El impacto redistributivo del Estado de bienestar español a favor de la infancia es muy escaso

El análisis de la relación existente entre las tasas de pobreza de la población antes y después de transferencias sociales nos permite medir los efectos que tienen las políticas sociales sobre las situaciones de exclusión. En España este efecto es muy limitado en una perspectiva comparada europea. Así, en 2004 mientras que en nuestro país las tasas de pobreza infantil se reducen en un 17,2% tras efectuar las transferencias, esta disminución alcanza el 39,4% en el conjunto de países de la Unión Europea. Además, si bien en España este indicador ha tendido a empeorar en el último decenio, en la Unión Europea ha mejorado ligeramente.

TABLA 8. TASA DE RIESGO DE POBREZA ANTES (EXCLUIDAS LAS PENSIONES) Y DESPUÉS DE LAS TRANSFERENCIAS SOCIALES Y % DE REDUCCIÓN DE LA TASA DE POBREZA, POR GRUPOS DE EDAD. ESPAÑA Y UE-15. 1995-2004.

			1995	1996	1997	1998	1999	2000	2001	2002	2003	2004
España (a)	0-15 años	Antes transferencias (excluidas pensiones)	31	30	32	29	27	28	30	23	21	29
		Después transferencias	24	23	26	24	25	25	26	21	19	24
		% de reducción de la pobreza	22,6	23,3	18,8	17,2	7,4	10,7	13,3	8,7	9,5	17,2
	16-64 años	Antes transferencias (excluidas pensiones)	27	26	27	25	23	21	21	19	19	22
		Después transferencias	18	18	20	17	18	16	16	16	16	17
		% de reducción de la pobreza	33,3	30,8	25,9	32,0	21,7	23,8	23,8	15,8	15,8	22,7
UE-15 (b)	0-15 años	Antes transferencias (excluidas pensiones)	31	31	32	31	31	30	32	-	32	33
		Después transferencias	21	19	19	19	19	20	20	-	19	20
		% de reducción de la pobreza	32,3	38,7	40,6	38,7	38,7	33,3	37,5	-	40,6	39,4
	16-64 años	Antes transferencias (excluidas pensiones)	24	23	23	22	22	21	22	-	23	23
		Después transferencias	16	15	14	14	14	14	13	-	14	15
		% de reducción de la pobreza	33,3	34,8	39,1	36,4	36,4	33,3	40,9	-	39,1	34,8

(a): Valor estimado

(b): Ruptura de la serie en los años 2002 y 2004

Nota 1: Se consideran pobres aquéllos cuyos ingresos por unidad de consumo del hogar estén por debajo del umbral de pobreza (60% de la mediana de los ingresos)

Fuente: Elaboración CIIMU a partir de datos de Eurostat (Panel de Hogares de la Unión Europea y Encuesta de Condiciones de Vida 2004).

FIGURA 6. REDUCCIÓN DE LA POBREZA DE LA POBLACIÓN DE 0-15 AÑOS ANTES Y DESPUÉS DE LAS TRANSFERENCIAS SOCIALES (EXCLUIDAS LAS PENSIONES) (%). ESPAÑA Y UE-15. 1995-2004.

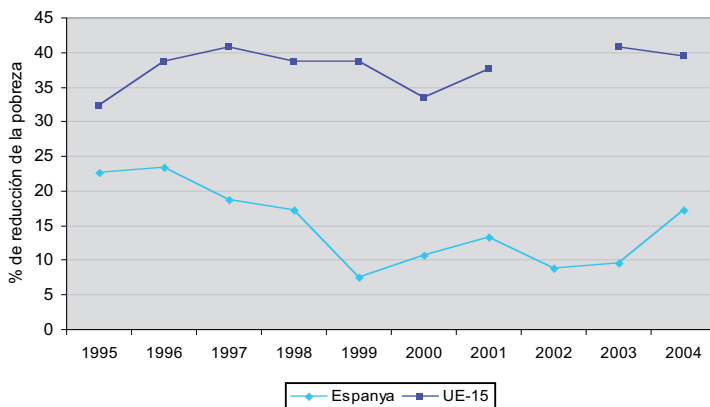

Nota 1: Se consideran pobres aquéllos cuyos ingresos por unidad de consumo del hogar estén por debajo del umbral de pobreza (60% de la mediana de los ingresos).

Fuente: Elaboración CIIMU a partir de datos de Eurostat (Panel de Hogares de la Unión Europea y Encuesta de Condiciones de Vida 2004).

POBLACIÓN 0-17 AÑOS QUE VIVE EN HOGARES EN LOS QUE NINGUNO DE LOS MIEMBROS TIENE EMPLEO

La evolución favorable del desempleo en los últimos años contribuye a una drástica reducción del porcentaje de población menor de edad que vive en hogares donde nadie trabaja

En España sólo una de cada veinte personas menores de edad vive en hogares en que ningún miembro trabaja, mientras que en el conjunto de la Unión esta proporción alcanza a uno de cada diez. En nuestro país la evolución de este indicador ha sido muy positiva en el último decenio. El bajo valor de este porcentaje en España se explica a causa de la propensión de las familias españolas de aminorar los efectos de la pobreza a base de vivir en hogares complejos, lo cual hace aumentar las posibilidades de que alguno de sus miembros tenga un trabajo remunerado.

TABLA 9. POBLACIÓN 0-17 AÑOS QUE VIVE EN HOGARES EN LOS QUE NINGUNO DE LOS MIEMBROS TIENE EMPLEO (*) (%). ESPAÑA, UE-15, UE-25. 1992-2005.

%	1992	1993	1994	1995	1996	1997	1998	1999	2000	2001	2002	2003	2004	2005
España	9,4	11,7	12,5	11,5	11,2	10,5	9,0	7,3	6,5	6,4	6,6	6,0	6,3	5,4
UE-25 (a)	-	-	-	-	-	-	-	-	-	9,5	9,8	9,8	9,8	9,6
UE-15 (a)	-	-	-	11	11,2	11,2	10,8	10,4	9,7(b)	9,4	9,8	9,9	9,8	9,6

(*) Proporción de personas de 0-17 años que viven en hogares donde ninguno de los miembros trabaja remuneradamente en el mercado de trabajo. El numerador y el denominador derivan de la encuesta comunitaria sobre las fuerzas de trabajo.

(a): Valor estimado.

(b): Ruptura de serie.

Fuente: Elaboración CIIMU a partir de datos de Eurostat (Panel de Hogares de la Unión Europea y Encuesta de Condiciones de Vida 2004).

FIGURA 7. POBLACIÓN 0-17 AÑOS QUE VIVE EN HOGARES EN LOS QUE NINGUNO DE LOS MIEMBROS TIENE EMPLEO (*) (%). ESPAÑA Y UE-15. 1992-2005.

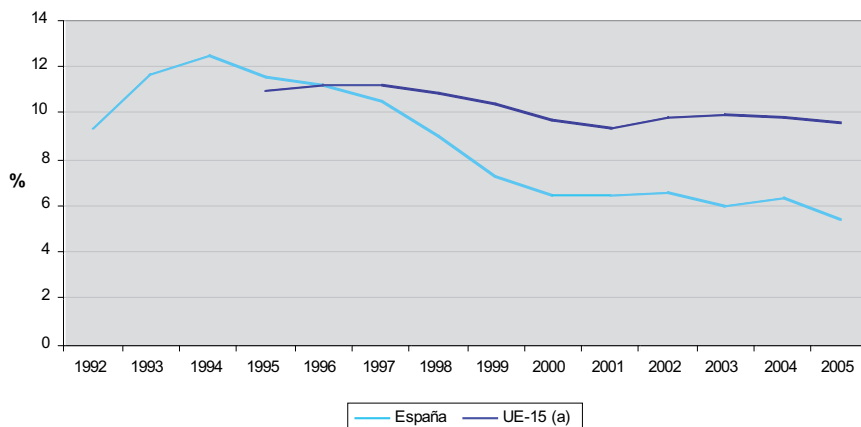

(*) Proporción de personas de 0-17 años que viven en hogares donde ninguno de los miembros trabaja remuneradamente en el mercado de trabajo. El numerador y el denominador derivan de la encuesta comunitaria sobre las fuerzas de trabajo.

Nota: Ruptura de la serie de UE-15 en el año 2000.

(a): Valor estimado.

Fuente: Elaboración CIIMU a partir de datos de Eurostat (Panel de Hogares de la Unión Europea y Encuesta de Condiciones de Vida 2004).

HOGARES CON HIJOS/AS DEPENDIENTES A CARGO SEGÚN CARACTERÍSTICAS DE LA VIVIENDA

Casi la mitad de los hogares monoparentales no puede permitirse adquirir un ordenador personal

Las tablas 10 y 11 nos facilitan informaciones sobre las privaciones materiales que experimentan algunos hogares con hijos a cargo en España. Las familias numerosas y los hogares complejos con hijos a cargo son aquellos en que hay menos habitaciones por persona. Si bien por término medio el espacio por persona es ligeramente superior en las viviendas europeas, en cambio las familias monoparentales españolas disponen de un mayor número de piezas por persona. Por otra parte, los hogares con hijos a cargo son los que experimentan mayores privaciones, ya que al ser entrevistados declaran con frecuencias superiores a la media que no pueden permitirse disponer de bienes de equipamiento actualmente esenciales.

TABLA 10. HABITACIONES POR PERSONA SEGÚN TIPO DE HOGAR CON HIJOS A CARGO. UE-15 Y ESPAÑA. 1994-2001.

		1994	1995	1996	1997	1998	1999	2000	2001
España	Un adulto con al menos 1 hijo dependiente a cargo	1,6	1,7	1,7	1,7	1,7	1,5	1,7	1,7
	Un adultos con 1 hijo dependiente a cargo	1,4	1,4	1,3	1,3	1,4	1,4	1,4	1,4
	Dos adultos con 2 hijos dependientes a cargo	1,1	1,1	1,1	1,1	1,1	1,1	1,1	1,1
	Dos adultos con 3 o más hijos dependientes a cargo	0,9	0,9	0,8	0,9	0,9	0,9	0,9	0,9
	Otros hogares con hijos dependientes a cargo	0,9	0,9	0,9	0,9	0,9	0,9	0,9	1,0
Total hogares		1,7	1,7	1,6	1,7	1,7	1,7	1,8	1,9
UE-15	Un adulto con al menos 1 hijo dependiente a cargo	1,5	1,5	1,5	1,5	1,5	1,5	1,5	1,5
	Dos adultos con 1 hijo dependiente a cargo	1,3	1,3	1,4	1,4	1,4	1,4	1,4	1,4
	Dos adultos con 2 hijos dependientes a cargo	1,1	1,1	1,1	1,1	1,1	1,1	1,2	1,2
	Dos adultos con 3 o más hijos dependientes a cargo	0,9	0,9	0,9	0,9	0,9	1,0	1,0	1,0
	Otros hogares con hijos dependientes a cargo	1,0	1,0	1,0	1,0	1,0	1,0	1,0	1,0
Total hogares		1,9	1,9	1,9	1,9	1,9	1,9	1,9	2,0

Fuente: Elaboración CIIMU a partir de datos de Eurostat (Panel de Hogares de la Unión Europea)

TABLA 11. HOGARES POR TIPO DE HOGAR SEGÚN DETERMINADOS BIENES DE EQUIPAMIENTO QUE NO DISPONEN Y SI PUEDEN PERMITÍRSELO O NO (%). ESPAÑA. 2001.

%	Automóvil		Video		Microondas		Lavavajillas		Teléfono		Vivienda secundaria		Ordenador personal	
	No pueden permitírsele	Otros motivos	No pueden permitírsele	Otros motivos	No pueden permitírsele	Otros motivos	No pueden permitírsele	Otros motivos	No pueden permitírsele	Otros motivos	No pueden permitírsele	Otros motivos	No pueden permitírsele	Otros motivos
Unipersonal	26,6	74,4	32,5	67,5	29,8	70,2	33,6	66,4	*40,9	-59,1	59,2	40,8	30,1	69,9
Monoparental	41,4	58,6	*34,3	65,7	40,6	59,4	40,2	59,8	-	-	67	33	46,8	53,2
Pareja sin hijos	27,2	72,8	29,9	70,1	27,4	72,6	29,2	70,8	-	*57,8	64,3	35,7	26,1	73,9
Pareja con hijos	42,2	57,8	36,7	63,3	25,6	74,4	31,8	68,2	*58,1	*41,9	68,2	31,8	40,2	59,8
Otros hogares	*38,6	61,4	*28,1	71,9	33,4	66,6	34	66	-	-	62,7	37,3	34,1	65,9
Total hogares	31,3	68,7	32,1	67,9	29,3	70,7	32,8	67,2	49,6	50,4	65,1	34,9	34,4	65,6

Nota: Referente al tamaño muestral de las celdas. En algunas tablas aparecen casillas marcadas con un asterisco (*) y otras en las que el dato ha sido omitido, figurando en su lugar (-). El asterisco indica que en la casilla correspondiente el número de observaciones muestrales está comprendido entre 20 y 49, por lo que esa cifra es poco fiable y hay que interpretarla con cautela. Si el número de observaciones muestrales es inferior a 20 no se facilita el dato correspondiente, figurando en ese caso (-).

Fuente: Elaboración CIIMU a partir de datos del Instituto Nacional de Estadística (Panel de Hogares de la Unión Europea 2001)

ÍNDICE DE TABLAS Y FIGURAS

TABLAS:

- Tabla 1. Tasa de riesgo de pobreza por sexo y grupos de edad. España, 2004.
- Tabla 2. Tasa de riesgo de pobreza por grupos de edad. España, UE-25 y UE-15. 1995-2004.
- Tabla 3. Ratio de la tasa de riesgo de pobreza de la población de 0-15 años respecto a la de la población de 16 años y más. España y UE-15. 1995-2004.
- Tabla 4. Tasa de riesgo de pobreza por tipo de hogar con hijos a cargo. España y UE-15. 1995-2004.
- Tabla 5. Tasa de riesgo de pobreza persistente por grupos de edad. España, UE-25 y UE-15. 1997-2001.
- Tabla 6. Tasa de riesgo de pobreza y tasa de riesgo de pobreza persistente de la población 0-15 años. España, UE-25 y UE-15. 1997-2001.
- Tabla 7. Ratio de las tasas de riesgo de pobreza y pobreza persistente de la población 0-15 años respecto a las tasas de la población total. España y UE-15. 1997-2001.
- Tabla 8. Tasa de riesgo de pobreza antes (excluidas las pensiones) y después de las transferencias sociales y % de reducción de la tasa de pobreza, por grupos de edad. España y UE-15. 1995-2004.
- Tabla 9. Población 0-17 años que vive en hogares en los que ninguno de los miembros tiene empleo (*) (%). España, UE-15, UE-25. 1992-2005
- Tabla 10. Habitaciones por persona según tipo de hogar con hijos a cargo. UE-15 y España. 1994-2001.
- Tabla 11. Hogares por tipo de hogar según determinados bienes de equipamiento que no disponen y si pueden permitírselo o no (%). España. 2001.

FIGURAS:

- Figura 1. Tasa de riesgo de pobreza por grupos de edad. España. 2004.
- Figura 2. Tasa de riesgo de pobreza por tipo de hogar. España (*). 1995-2004.
- Figura 3. Tasa de riesgo de pobreza por tipo de hogar con hijos a cargo. España y UE-15. 2004.

- Figura 4. Tasa de riesgo de pobreza persistente por grupos de edad. España. 1997-2001.
- Figura 5. Ratio de las tasas de riesgo de pobreza y pobreza persistente de la población 0-15 años respecto a las tasas de la población total. España y ue15. 1997-2001.
- Figura 6. Reducción de la pobreza de la población de 0-15 años antes y después de las transferencias sociales (excluidas las pensiones) (%). España y UE-15. 1995-2004.
- Figura 7. Población 0-17 años que vive en hogares en los que ninguno de los miembros tiene empleo (*) (%). España y UE-15. 1992-2005.

Infancia en situación de riesgo social y exclusión social

La selección de indicadores básicos de este capítulo pretende obtener información acerca de la población infantil que, por diferentes circunstancias, está siendo atendida por la red de servicios sociales comunitarios, así como por los recursos del sistema de protección. El objetivo principal consiste en observar y analizar la evolución de las prestaciones de servicios de la red asistencial y de protección a la infancia que se encuentra en situación de riesgo, las demandas, las principales necesidades y las principales medidas aplicadas, entre otros.

El sistema de indicadores que proponemos constituye un conjunto de informadores básicos acerca de la asistencia social y protectora de la infancia y la adolescencia, así como de los datos relativos al maltrato infantil. En relación a los menores infractores se recogen algunos indicadores acerca de los delitos y faltas cometidos así como las medidas aplicadas desde el sistema de Justicia Juvenil. Siempre que ha sido posible se han presentado los datos en función de las variables de género, y edad.

Los apartados de éste capítulo son los siguientes:

- Atención social primaria.
- Protección a la infancia.
- Maltrato infantil.
- Delincuencia juvenil. Medidas impuestas.

ATENCIÓN SOCIAL PRIMARIA

Del total de población atendida por los Servicios Sociales de Atención Primaria, el 10% de los usuarios (109.009) son menores de 18 años. En relación al

sexo de la población 0-18 años, el 50% (48.060) son niños y el 46% (43.770) son niñas, mientras que en la población total atendida por los servicios sociales, el 53% de los usuarios son mujeres y el 34% hombres. El grupo de edad de la población infantil más atendido ha sido el de 4 a 8 años con el 28% y el de 12 a 15 respectivamente (22%). Esta tendencia se repite tanto en los niños como en las niñas.

FIGURA 1. POBLACIÓN 0 A 18 AÑOS ATENDIDA POR LOS SERVICIOS SOCIALES DE ATENCIÓN SOCIAL PRIMARIA POR SEXO Y GRUPOS DE

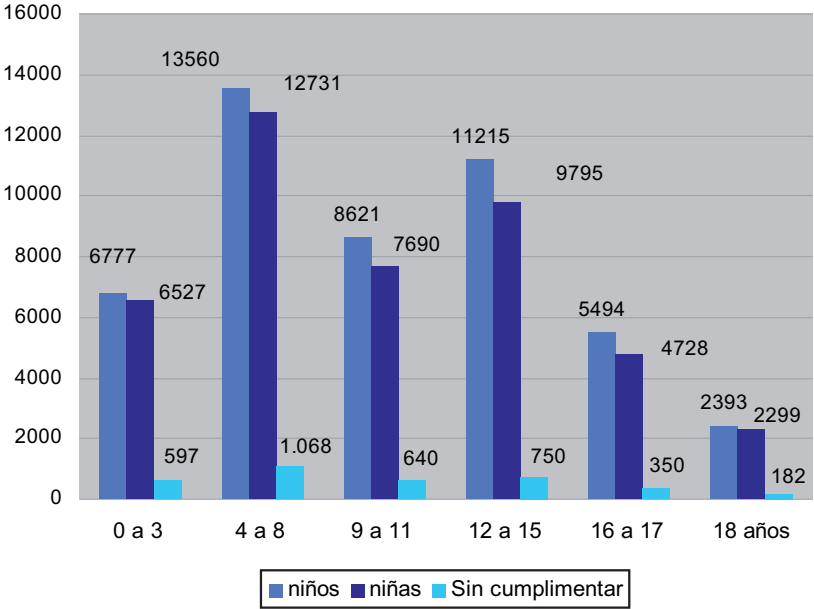

Nota: (1) Los datos de la población atendida por los servicios sociales de atención primaria se corresponde al número de expedientes contabilizados en los centros de Servicios Sociales de todas las comunidades exceptuando Cataluña, Castilla La Mancha, Canarias y las ciudades de Ceuta y Melilla.

Fuente: Elaboración CIIMU a partir de los datos del Sistema de Información de Usuarios de Servicios Sociales de Atención Primaria (SIUSS) Ministerio de Trabajo y de Asuntos Sociales.

EDAD. ESPAÑA (1), 2004.

El 17% (16.154) de los niños y niñas atendidos son extranjeros. Las principales nacionalidades atendidas, coincidiendo con las tendencias migratorias de estos últimos años, son la nacionalidad ecuatoriana (21,20%) y la nacionalidad marroquí (19,85%).

FIGURA 2. POBLACIÓN EXTRANJERA 0 A 18 AÑOS ATENDIDA POR LOS SERVICIOS SOCIALES DE ATENCIÓN PRIMARIA. RANKING DE LAS VEINTE PRINCIPALES NACIONALIDADES. ESPAÑA (1), 2004.

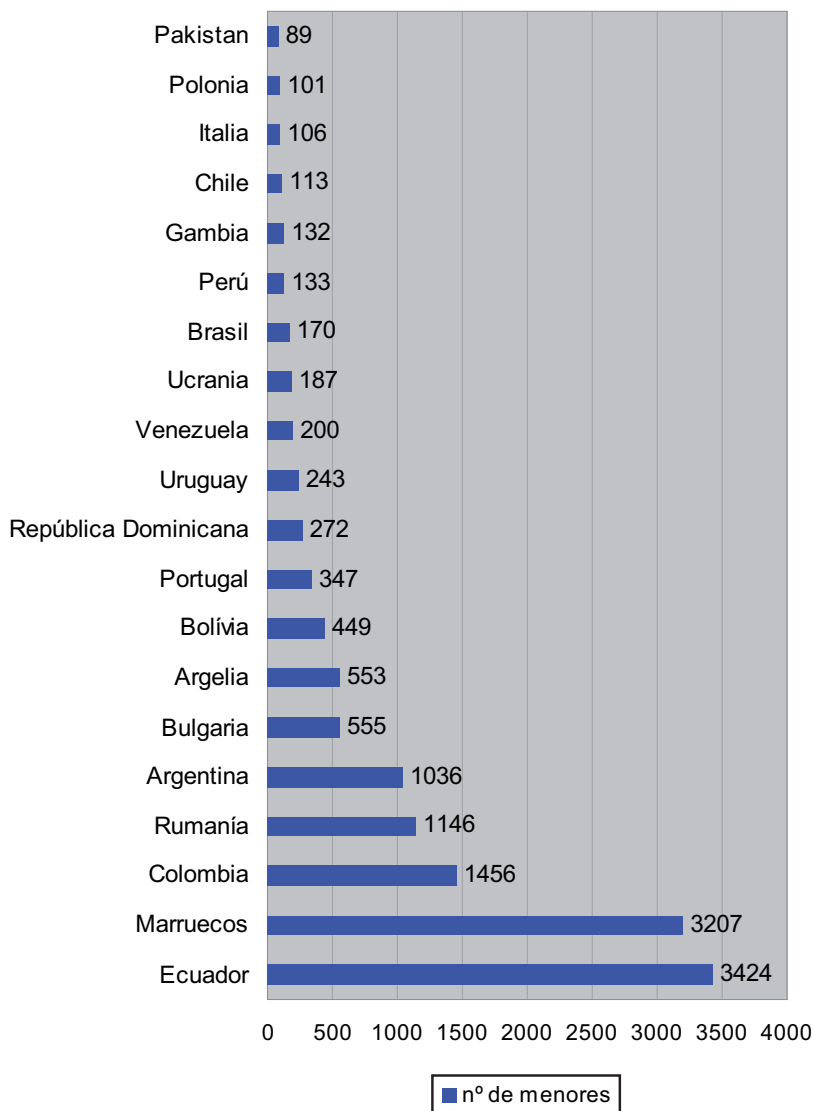

Nota: (1) Los datos de la población atendida por los servicios sociales de atención primaria se corresponde al número de expedientes contabilizados en los centros de Servicios Sociales de todas las comunidades exceptuando Cataluña, Castilla La Mancha, Canarias y las ciudades de Ceuta y Melilla.

Fuente: Elaboración CIIMU a partir de los datos del Sistema de Información de Usuarios de Servicios Sociales de Atención Primaria (SIUSS) Ministerio de Trabajo y de Asuntos Sociales.

PROTECCIÓN A LA INFANCIA

El número de tutelas aumenta ligeramente a lo largo del período 1996-2004

El número de altas en las tutelas (número de niños/as y la tasa calculada por cada 100.000 personas menores de edad) ha aumentado en los últimos cuatro años. El acogimiento familiar administrativo¹⁰ se ha incrementado en un 50%, respecto al año 2000, mientras que el nº de autos en adopción nacional¹¹ desciende en un -19%, en el período 1996-2004. Si bien el número de altas en acogimientos residenciales¹² alcanza en el año 2004 las 9.000, si nos fijamos en el total de niños/as que se encuentran en acogimiento residencial¹³, como se verá a continuación, la cifra se mantiene estable. Eso indica que en este período se han producido bajas en esta medida.

El Acogimiento familiar administrativo se incrementa en un 106% entre el año 1996 y el 2004.

A lo largo de los últimos ocho años (período 1996-2004) el número total de tutelas¹⁴ exlege adoptadas por las distintas entidades públicas ha aumentado en un 43%. De las 18.705 tutelas que constaban en el año 1996, se ha pasado a 26.878 en el año 2004. La tasa calculada por cada 100.000 menores nos permite observar un diferencial del 51% entre el período 1996 – 2004. Asumir la tutela implica la adopción de una determinada medida de protección, pero según los datos se puede dedu-

¹⁰ El acogimiento familiar administrativo es una de las propuestas de protección adoptadas para los niños y niñas menores de edad bajo el consentimiento de la Entidad Pública, los titulares de la patria potestad o tutela, de los acogedores, y en su caso, del menor que tenga 12 o más años cumplidos. La denominación de esta tipología de acogimientos familiares varía según las comunidades, pero en líneas generales se incluyen dentro de esta categoría tres tipologías distintas: acogimiento simple, acogimiento permanente, o acogimiento preadoptivo. El acogimiento familiar judicial se determina en aquellos casos en que la Entidad Pública promueve ante el Juez el expediente de constitución del mismo o en dar su consentimiento si no es promotor.

¹¹ La constitución de una adopción mediante resolución judicial pone fin a los distintos procedimientos y expedientes iniciados por la Entidad Pública. Lo que conocemos por acogimiento preadoptivo, consiste en una medida previa y viene formulada por la Entidad Pública con la intención de constituir posteriormente la adopción en la familia donde se encuentra acogido el menor.

¹² La medida de acogimiento residencial consiste en el cuidado y custodia del menor mediante el ingreso en una institución pública o colaboradora adecuada a sus características y con la finalidad de garantizar la atención y educación necesaria. El acogimiento residencial es una propuesta protectora que implica la separación del niño/a de su núcleo familiar, sin que tenga que conllevar la ruptura de los lazos relacionales y afectivos.

¹³ En adelante AR

¹⁴ La tutela exlege es la resolución que adopta la Entidad Pública competente en materia de protección a la infancia, ante un caso de desamparo de un menor, en virtud de la cual se asume su tutela y en consecuencia se propone una medida protectora.

cir que de los niños y niñas que se encuentran en medidas protectoras no en todos los casos es necesario que la tutela la tenga la administración. En la mayoría de los casos se trata de guardas administrativas donde la tutela la mantiene la propia familia.

Uno de los datos más significativo lo observamos en la creciente tasa de menores que se encuentran en Acogimiento Familiar Administrativo (AFA) y Acogimiento Judicial (AJ). En ocho años se ha producido un crecimiento del 106% en los AF y un 142% en los AFJ. En relación a los Acogimientos Residenciales (AR) el crecimiento en estos 8 años ha sido sólo del 21%, por lo cual se deduce que la tendencia a potenciar los acogimientos familiares, cada vez es mayor.

FIGURA 3. EVOLUCIÓN DE LAS ALTAS EN MEDIDAS DE PROTECCIÓN. ESPAÑA, 1996, 2000 Y 2004.

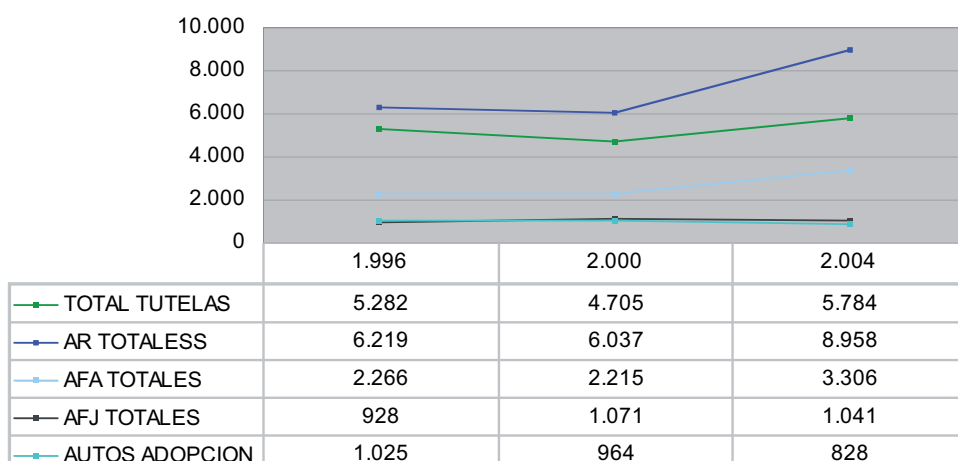

Nota: Las siglas corresponden a: AR (Acogimiento Residencial), AFA (Acogimiento Familiar Administrativo) y AFJ (Acogimiento Familiar Judicial).

Fuente: Elaboración CIIMU a partir del Boletín Estadístico de Medidas de Protección a la Infancia, Ministerio de Trabajo y Asuntos Sociales, con datos facilitados por Comunidades Autónomas (IMOP).

TABLA 1. TOTAL DE MEDIDAS DE PROTECCIÓN ADOPTADAS. ESPAÑA, 1996, 2000 Y 2004.

Medidas de protección	1996		2000		2004	
	N	Tasa (1)	N	Tasa	N	Tasa
TOTAL TUTELAS	18.705	235	24.466	333	26.878	356
AR TOTALES	13.568	170	15.207	207	14.469	192
AFA TOTALES	7.397	93	11.454	156	14.633	207
AFJ TOTALES	5.115	66	7.972	127	9.316	160

Nota: Las siglas corresponden a: AR (Acogimiento Residencial), AFA (Acogimiento Familiar Administrativo) y AFJ (Acogimiento Familiar Judicial). Numero de Totales en las medidas de protección adoptadas.

(1) Tasa calculada por cada 100.000 niños.

Fuente: Elaboración CIIMU a partir del Boletín Estadístico de Medidas de Protección a la Infancia, Ministerio de Trabajo y Asuntos Sociales, con datos facilitados por Comunidades Autónomas (IMOP).

De esta manera se confirma la tendencia, en la mayoría de las comunidades, de continuar potenciando las políticas y la cultura del acogimiento familiar como principal medida protectora. En el año 2004, el total de AFA y AFJ se situaba alrededor de 23.920 acogimientos, 60,8% administrativos y 39,1% judiciales.

FIGURA 4. EVOLUCIÓN DE LAS MEDIDAS DE PROTECCIÓN ADOPTADAS. ESPAÑA, 1996, 2000 Y 2004.

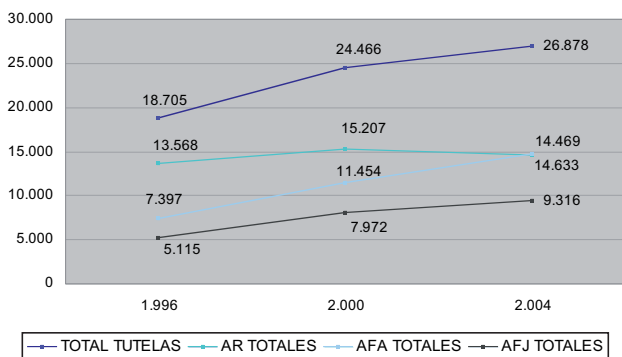

Nota: Las siglas corresponden a: AR (Acogimiento Residencial), AFA (Acogimiento Familiar Administrativo) y AFJ (Acogimiento Familiar Judicial). Número de Totales en las medidas de protección adoptadas.

Fuente: Elaboración CIIMU a partir del Boletín Estadístico de Medidas de Protección a la Infancia, Ministerio de Trabajo y Asuntos Sociales, con datos facilitados por Comunidades Autónomas (IMOP).

Por Comunidades Autónomas, la comunidad con más acogimientos familiares es Cataluña seguida de Andalucía, Valencia, Galicia y Canarias. Algunas Comunidades han experimentado un notable crecimiento en los últimos años. Por ejemplo, la Comunidad Valenciana es la que ha experimentado un aumento más notable, con un crecimiento del 59% en cuatro años, seguida de la Comunidad de Madrid con un 57%. En Cataluña –Comunidad con más acogimientos administrativos–, el crecimiento a lo largo de estos últimos cuatro años se sitúa en un 44,7%. En Andalucía el crecimiento es del 30% y en Galicia del 19%.

Si bien la medida de acogimiento en centro residencial se mantiene a la baja o estable en la mayoría de Comunidades, destacamos las seis comunidades que han experimentado un ligero crecimiento en el año 2004: País Vasco, Navarra, Baleares, Murcia, Castilla La Mancha y Valencia.

TABLA 2. TOTAL DE MEDIDAS DE PROTECCIÓN ADOPTADAS. ESPAÑA Y COMUNIDADES AUTONOMAS, 2000 Y 2004.

Territorio	2000				2004			
	Tutela ex lege	Acogimiento familiar administrativo	Acogimiento familiar judicial	Acogimiento Residencial	Tutela ex lege	Acogimiento familiar administrativo	Acogimiento familiar judicial	Acogimiento Residencial
Andalucía	4.921	1.521	2.684	2.792	6.014	1.975	2.778	2.384
Aragón	324	97	220	424	274	126	nd	202
Asturias	410	311	648	394	533	423	865	360
Baleares	654	550	78	136	507	517	nd	320
Canarias	1.226	1.208	326	1.182	1.574	1.158	nd	1.148
Cantabria	100	64	66	259	164	111	87	131
Castilla-Mancha	529	222	255	368	680	235	249	476
Castilla-León	668	332	397	629	648	333	609	532
Cataluña	5.085	2.345	nd	1.883	5.263	3.395	nd	1.868
Com. Valenciana	1.998	1.995	852	1.645	2.593	3.170	1.772	2.052
Extremadura	457	250	55	461	530	nd	nd	339
Galicia	1.416	1.252	1.091	1.373	1.343	1.492	841	1.371
Madrid	4.063	667	145	1.866	3.449	1.052	482	1.817
Murcia	1.141	292	737	38	1.582	nd	1.005	187
Navarra	0	80	131	122	125	118	191	135
País Vasco	582	(1) 91	(2) 159	273	985	333	332	821
La Rioja	89	64	73	112	88	76	35	90
Ceuta								
Melilla	802	113	55	1.250	526	119	(3) 70	(4) 236
Total	24.466	11.454	7.972	15.207	26.878	14.633	9.316	14.469

Nota: (1) Sin datos de Vizcaya, (2) Sin datos de Guipúzcoa, (3) Sin datos de Melilla y (4) Sin datos de Ceuta.

Fuente: Elaboración CIIMU a partir del Boletín Estadístico de Medidas de Protección a la Infancia, Ministerio de Trabajo y Asuntos Sociales, con datos facilitados por Comunidades Autónomas (IMOP).

El perfil de la población infantil en las distintas medidas protectoras

Según los datos disponibles, del total de Acogimientos familiares administrativos, el 93% corresponde a la tipología de acogimiento en familia extensa mientras que los denominados acogimientos en familia ajena tan solo representan el 7%. Hay otros datos que podrían resultar significativos para completar el conocimiento de la realidad del acogimiento familiar en España, como es el número de familias ajenas que tienen acogidos a niños y niñas, la tipología de las familias de acogida, así como el perfil de los menores que está siendo acogidos según las variables de edad y sexo. No obstante, actualmente sólo disponemos de los datos de algunas Comunidades, aquellas que en el año 2004 facilitaron dicha información, sin poder establecer tendencia alguna del conjunto del territorio español ni de la evolución de los perfiles de la población.

La población infantil en acogimiento residencial desciende ligeramente en los últimos años

Si tenemos en cuenta los datos de los últimos cuatro años disponibles (2000-2004), la población infantil que se encuentra bajo esta medida protectora presenta un descenso progresivo en el total de Comunidades. En el año 2004, el número de niños y niñas en acogimiento residencial se sitúa en 14.469, a diferencia del año 2000, en el que se registraron 15.207 niños y niñas en centros residenciales.

Este descenso coincide con la prioridad que se está dando, desde cada una de las administraciones competentes en materia de protección, a otras medidas alternativas y que faciliten el trabajo a largo plazo en un contexto familiar. A eso debe añadirse la reducción, en algunas Comunidades, del número de plazas disponibles.

En valores absolutos, las Comunidades Autónomas que tienen más niños y niñas en centros residenciales en este último año son: Andalucía (2.385), Comunidad Valenciana (2.045), Cataluña (1.861), Madrid (1.735) y Galicia (1.384).

Si nos fijamos en la tasa¹⁵, la media en el territorio español se sitúa en 191. Esta media la superan Comunidades como Galicia (con una tasa de 350), o Canarias (con 310). Las ciudades autónomas de Ceuta y Melilla, con una tasa de 1.331, son las que presentan un mayor porcentaje de menores en centros residenciales.

¹⁵ La tasa representa el porcentaje de niños y niñas de 0 a 17 años en centros residenciales, por cada 100.000 niños y niñas de 0-17 de dicha Comunidad.

TABLA 3. POBLACIÓN DE 0 A 17 AÑOS EN CENTROS RESIDENCIALES. COMUNIDADES AUTÓNOMAS, 1996, 2000 Y 2004.

Territorios	1996		2000		2004	
	N	Tasa	N	Tasa	N	Tasa
Andalucía	2887	163	2866	176,3	2385	152,5
Aragón	297	143,2	430	228,7	202	105,2
Asturias	380	212,3	395	267,1	357	268
Baleares	185	115,1	140	86,6	312	178,6
Canarias	1311	338,5	841	335	1137	310
Cantabria	SD	SD	257	304	132	158,9
Castilla y León	972	217	625	163,3	532	148,1
Castilla-La Mancha	375	100,4	381	108,5	477	137,1
Cataluña	552	48,4	1887	177,2	1861	162,6
Com. Valenciana	1247	148,7	1662	218,6	2045	256,2
Extremadura	668	273	454	209,7	340	164,9
Galicia	1601	311,5	1391	322	1384	350,3
Madrid	1941	196,1	1848	201,3	1735	176,9
Múrcia	126	47,1	39	15,4	188	69,9
Navarra	203	210,2	121	133,7	135	137,9
País Vasco	838	227,1	277	86,8	823	266,2
La Rioja	139	295	111	255,9	89	191,5
Ceuta y Melilla*	78	213,3	1238	3484,5	476	1331,7
Total	13568	170,4	15207	207	14.469	191

Nota: Tasa calculada por cada 100.000 menores.

Fuente: Elaboración CIIMU a partir del Boletín Estadístico de Medidas de Protección a la Infancia, Ministerio de Trabajo y Asuntos Sociales, con datos facilitados por Comunidades Autónomas (IMOP).

Crece un 125% el número de menores inmigrantes no acompañados llegados a España

Según los últimos datos disponibles en el Ministerio de Trabajo y Asuntos Sociales, entre el año 2001 y 2004 llegaron a España un total de 9.117 menores inmigrantes procedentes mayoritariamente de Marruecos, Argelia y Rumania. En el año 2001 se contabilizaron 4.057 menores, lo que supone un incremento del 125%.

FIGURA 5. MENORES EXTRANJEROS NO ACOMPAÑADOS LLEGADOS A ESPAÑA, 2001-2004.

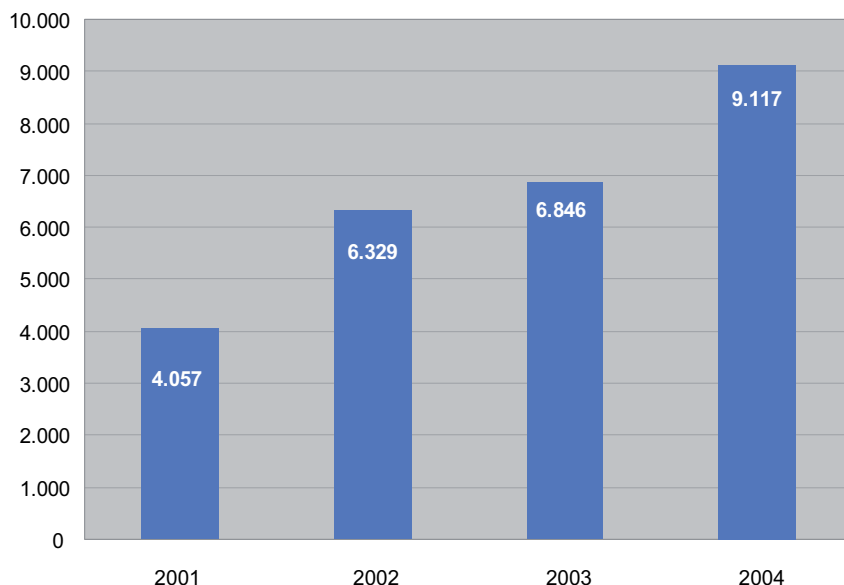

Fuente: Elaboración CIIMU a partir de los datos de la Dirección General de Inmigración. MTAS.

Progresivo descenso en el número de autos en adopción nacional

En el año 1997, 849 niños y niñas se encontraban en situación de adopción. El año con mayores autos de adopción fue el 2001, con 1.075. La tendencia a la estabilidad, e incluso a la baja, se da de forma generalizada en las distintas Comunidades, a excepción de Cataluña, Comunidad Valenciana, Madrid y País Vasco, donde hay un pequeño ascenso en el número de adopciones respecto al año 2000. Por ejemplo, Cataluña pasó de 78 adopciones nacionales en el año 1996, y 87 en el 2000, a 122 adopciones en el 2004. Una situación similar ocurre en la Comunidad Valenciana: 98 adopciones en el año 96, 59 en el 2000 y 124 en el 2004.

Según los datos facilitados por algunas Comunidades Autónomas, en el año 2004, el 48% de los autos de adopción fueron niñas y el 52% niños. Respecto a las franjas de edad, el 78% de los casos corresponden a las edades comprendidas entre los 0 y 6 años seguido de la franja de 6 a 16 años, con el 20%. Los chicos y chicas adolescentes (16-18) son el grupo de edad minoritario en el conjunto de las adopciones nacionales (2%).

FIGURA 6. ADOPCIONES NACIONALES POR SEXO. ALGUNAS COMUNIDADES AUTÓNOMAS. 2004.

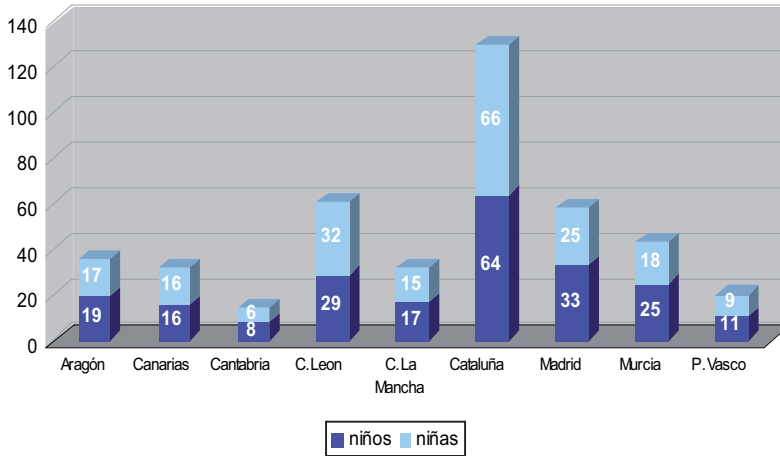

Nota: Los datos corresponden al número de altas del año 2004. Las comunidades que facilitaron datos en el año 2004 referentes a las variables de genero y grupos de edad: Aragón, Canarias, Cantabria, C. León, C. La Mancha, Cataluña, Madrid, Murcia y P. Vasco

Fuente: Elaboración CIIMU a partir de los datos del Ministerio de Trabajo y Asuntos Sociales.

FIGURA 7. ADOPCIONES NACIONALES POR GRUPOS DE EDAD. ESPAÑA, 2004.

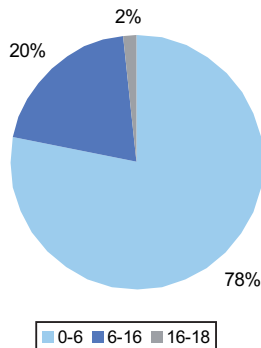

Nota: Los datos corresponden al número de altas del año 2004. Las comunidades autónomas son: Aragón, Canarias, Cantabria, C. León, C. La Mancha, Cataluña, Madrid, Murcia y País Vasco.

Fuente: Elaboración CIIMU a partir de los datos del Ministerio de Trabajo y Asuntos Sociales.

La mayoría de niños y niñas en adopción nacional tienen nacionalidad española. Cabe destacar que, de las seis Comunidades que facilitaron datos, Cantabria invierte la dinámica y presenta un 80% de adopciones nacionales de nacionalidad extranjera, frente a un 20% de nacionalidad española.

FIGURA 8. ADOPCIONES NACIONALES POR NACIONALIDAD. ALGUNAS COMUNIDADES AUTÓNOMAS, 2004.

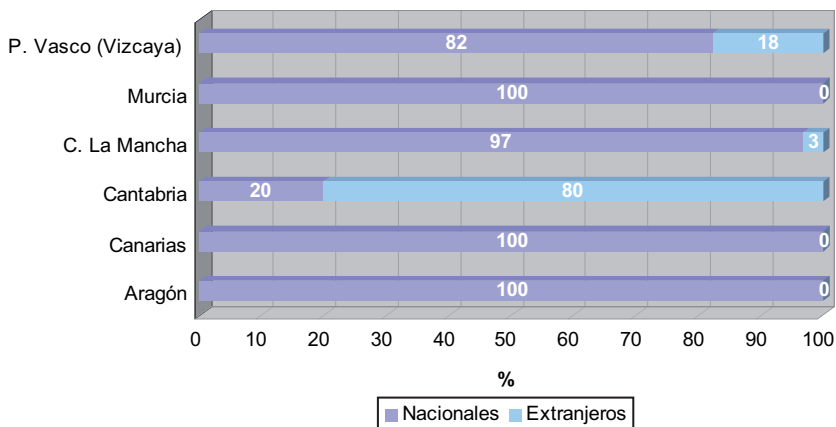

Nota: Los datos corresponden al número de altas del año 2004.

Fuente: Elaboración CIIMU a partir de los datos del Ministerio de Trabajo y Asuntos Sociales

Crece el número de adopciones internacionales

En el conjunto de adopciones realizadas en territorio español (nacionales e internacionales), a lo largo del período 1997-2004, se ha experimentado un aumento considerable de las adopciones internacionales, en detrimento de las adopciones nacionales. Si bien en el año 1997 el 47% de las adopciones fueron nacionales y el 52% internacionales, en el año 2000 ya se empezó a dibujar la tendencia de los últimos años: 76% de internacionales y el 24% nacionales. En estos momentos nos encontramos que en el territorio español el 87% de adopciones que se están llevando a cabo son internacionales frente al 13% nacionales.

FIGURA 9. EVOLUCIÓN DEL NÚMERO DE ADOPCIONES NACIONALES E INTERNACIONALES. ESPAÑA, 1997-2004.

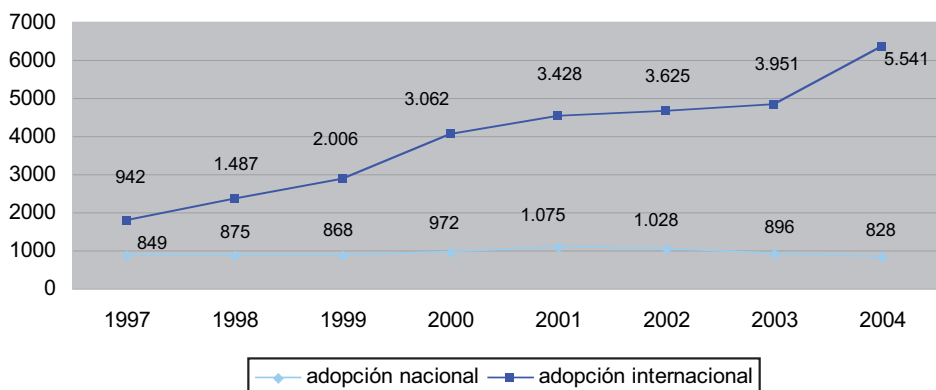

Fuente: Elaboración CIIMU a partir de los datos del Ministerio de Trabajo y Asuntos Sociales.

En el año 2000 el número de certificados de idoneidad tramitados fue de 3.000, mientras que en año 2004 se llegó a la cifra de 7.718, lo que supone un incremento del 81%.

En relación a la procedencia de los niños y niñas adoptados por familias españolas, aumentan de las adopciones procedentes de Asia y de la Europa del este. Si bien en el año 1997, el 67% de las adopciones tenían lugar en América Latina, seguida de Asia, ya en el año 2000, y más aún en el 2004, la tendencia se invierte: el 46% corresponde a las adopciones procedentes de Asia y el 38% de Europa del Este. Respecto a África, es en el año 1998 cuando se empezaron a formalizar algunas solicitudes de adopción, llegando en el año 2004 a 268 niños/as, un 4,8% del total.

El principal país de procedencia de los niños y niñas asiáticos es China, con 2.389, seguido de la India con 177. Por lo que a los principales países de Europa del Este se refiere, en primer lugar se sitúa la Federación Rusa, con 1.618 niños/as y en segundo lugar Ucrania, con 349. En relación a los países latinoamericanos, en el año 2004, los tres principales países de procedencia son: Colombia, Bolivia y Perú. El principal país africano, con 220 adopciones, fue Etiopía, le sigue Marruecos con 21 y Madagascar con 17 niños/as.

El número de informes idóneos para la adopción internacional por comunidades en el año 2004 fue de 7.838. 1.990 tuvieron lugar en Cataluña y 1.174 en la Comunidad de Madrid. La tasa media del estado español calculada por cada 100.000 hogares está en 98 por cien mil.

FIGURA 10. NÚMERO DE ADOPCIONES INTERNACIONALES POR ÁREAS DE ORIGEN. ESPAÑA, 1997-2004.

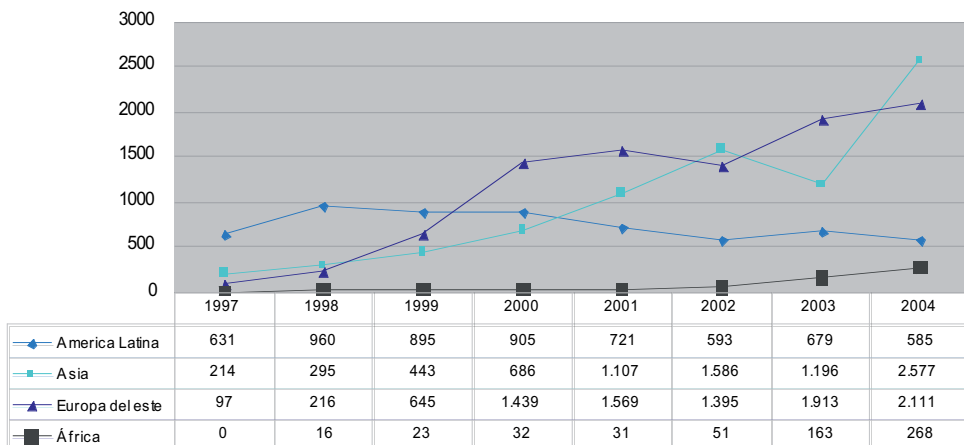

Fuente: Elaboración CIIMU a partir de los datos del Ministerio de Trabajo y Asuntos Sociales.

MALTRATO INFANTIL

Queremos dejar constancia en este apartado de la dificultad en la obtención de datos sobre maltrato infantil, tanto a nivel estatal como autonómico. No contamos todavía con estudios sistemáticos ni registros suficientes y homologados. La información aportada proviene básicamente de los Anuarios Estadísticos de la Secretaría de Estado y Seguridad del Ministerio del Interior, que, aunque proporciona información básica sobre la problemática, no es todo lo detallada que se requeriría.

Según los datos de los años 1991-1992 y 1997-1998¹⁶, e incluso los más recientes publicados por los Anuarios, el tipo de maltrato más frecuente entre la población infantil en el ámbito familiar es la negligencia y el abandono, el maltrato emocional y el maltrato físico y, finalmente, la mendicidad y el abuso sexual.

En relación a la negligencia, la Comunidad con más casos recogidos en los años 1997 y 1998 fue Andalucía, con 2.176, seguida de la Comunidad Valenciana (1.233) y Cataluña (1.203). La tasa media de niños/as que son víctimas de negligencia (por cada 100.000 menores) es de 6,19, superada por las comunidades de

¹⁶ Los datos para los años 1997-1998 corresponden al estudio de expedientes de protección realizados por el Centro Reina Sofía para el estudio de la Violencia.

Asturias, Baleares, Comunidad Valenciana, Castilla La Mancha y Castilla León y Murcia. Destacan Ceuta y Melilla, con una tasa del 11,89 y 11,39 respectivamente.

La tasa media del maltrato emocional en el territorio español fue, en 1997-1998, del 2,53, superada por las Comunidades de Andalucía (3,04), Asturias (3,22), Baleares (4,49), Castilla La Mancha, Castilla León, Murcia y de nuevo por Ceuta y Melilla (5,43 y 4,09).

TABLA 4. POBLACIÓN INFANTIL VÍCTIMA DE MALTRATO POR TIPOLOGÍA DE MALTRATO. ESPAÑA Y COMUNIDADES AUTONOMAS, 1997-1998.

Comunidades	maltrato físico		Negligencia		Maltrato emocional		Abuso sexual		Total	
	nº	tasa	nº	tasa	nº	tasa	nº	tasa	nº	tasa
Andalucía	469	1,38	2.176	6,43	1.028	3,04	68	0,2	2.389	7,06
Aragón	27	0,68	245	6,19	48	1,21	9	0,23	272	6,85
Asturias	62	1,87	313	9,49	107	3,22	8	0,24	355	10,69
Baleares	47	1,49	234	7,4	142	4,49	19	0,6	332	10,5
Canarias	117	1,63	404	5,63	172	2,4	13	0,18	461	6,42
Cantabria	10	0,53	42	2,25	14	0,75	2	0,11	45	2,41
Cataluña	301	1,37	1.203	5,46	613	2,78	86	0,39	1.433	6,5
C. Madrid	275	1,43	868	4,51	422	2,19	37	0,19	1.049	5,46
C. Valenciana	270	1,68	1.233	7,69	177	1,1	70	0,44	1.379	8,6
Extremadura	37	0,79	273	5,8	85	1,8	6	0,13	309	6,56
Galicia	126	1,33	613	6,49	191	2,02	22	0,23	731	7,74
C. La Mancha	107	1,49	531	7,39	243	3,38	12	0,17	619	8,62
C. León	98	1,17	572	6,84	266	3,18	6	0,07	628	7,51
La Rioja	15	1,63	52	5,66	15	1,63	2	0,22	64	6,97
Murcia	124	2,41	450	8,75	156	3,03	11	0,21	490	9,53
Navarra	26	1,42	86	4,69	54	2,94	3	0,16	118	6,43
País Vasco	87	1,3	249	3,71	176	2,62	21	0,31	372	5,54
Ceuta	13	3,36	46	11,89	21	5,43	0	0	50	12,92
Melilla	9	2,63	39	11,39	14	4,09	1	0,29	52	15,19
Total	2.220	1,43	9.629	6,19	3.944	2,53	396	0,25	11.148	7,16

Nota: tasa calculada por cada 10.000 menores (prevalencia).

Fuente: Elaboración CIIMU a partir de datos del Centro Reina Sofía para el estudio de la Violencia, 1997/1998.

Se triplica el número de niños y niñas maltratados en el ámbito familiar

Las cifras sobre maltrato infantil en el ámbito familiar siguen aumentando, como demuestran los datos recogidos entre los años 2001 y 2005. La franja de edad

que sufre un incremento mayor es la de los menores de trece años: en el año 2001, el número de menores de trece años víctima de malos tratos en el ámbito familiar fue de 1.162 y en el 2005 se contabilizaron 2.960 casos.

FIGURA 11. NÚMERO DE MENORES MALTRATADOS EN EL ÁMBITO FAMILIAR POR GRUPOS DE EDAD. ESPAÑA, 2001, 2003 y 2005.

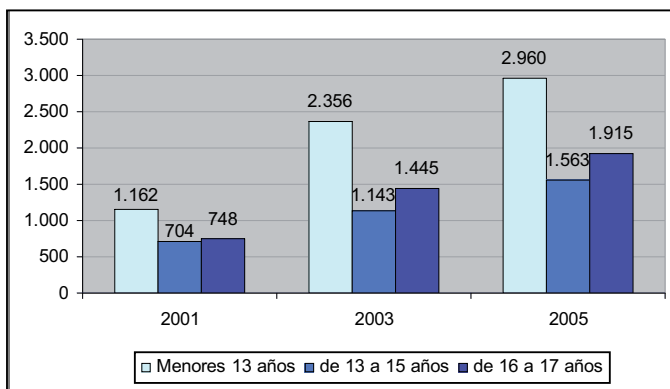

Fuente: Elaboración CIIMU a partir de los Anuarios Estadísticos de la Secretaría de Estado y Seguridad del Ministerio del Interior

Las chicas siguen siendo las principales víctimas

Los datos sobre menores maltratados en el ámbito familiar por grupos de edad y sexo, confirman la tendencia de que las niñas no sólo siguen siendo las principales víctimas de los malos tratos, sino que la distancia respecto a los niños sigue aumentando. En el año 2001 el 55% de la víctimas de maltrato fueron niñas y el 44% niños. En el año 2005, 4.077 víctimas de malos tratos fueron niñas (63'3%), frente a 2.361 niños (36'7%).

FIGURA 12. POBLACIÓN MENOR DE 18 AÑOS VÍCTIMA DE MALOS TRATOS EN EL ÁMBITO FAMILIAR, POR SEXO. ESPAÑA, 2001, 2003 y 2005.

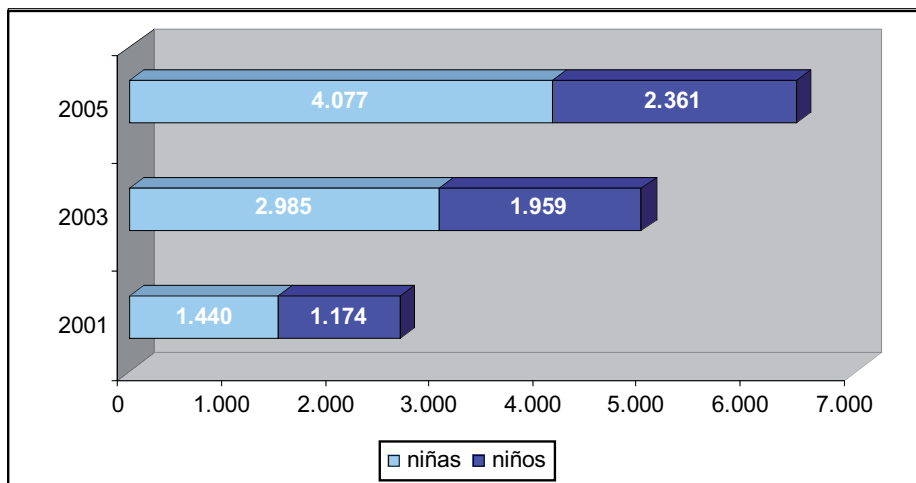

Fuente: Elaboración CIIMU a partir de los Anuarios Estadísticos de la Secretaría de Estado y Seguridad del Ministerio del Interior.

Por tipología, el delito con mayor número de víctimas es el denominado “contra las personas”

Según datos del Ministerio del Interior para el año 2004, de un total de 12.375 registros de delitos contra la libertad sexual, clasificados en función de la tipología: delitos contra las personas, a la libertad e indemnidad sexual, o contra la libertad, el principal delito es el denominado “contra las personas” con un 54% de los casos, incluyendo dentro de este subgrupo las lesiones, con 2.586 casos. En este tipo de delito, el grupo de edad con más víctimas es el de 18 a 20 años, con 1.373, seguido del grupo de edad de 16 a 17 años.

En los grupos de edad menores de 13 años (35%), y de 13 a 15 (24%), el delito principal del cual son víctimas es el denominado “contra la libertad e indemnidad sexual”. Esta tipología de delito comprende el abuso sexual y las agresiones sexuales, como principales actos. Finalmente, dentro de los delitos contra la libertad, destacan los “malos tratos habituales en el ámbito familiar”, con 675 casos.

FIGURA 13. POBLACIÓN INFANTIL VÍCTIMA POR TIPOLOGIA DE DELITO Y GRUPOS DE EDAD. ESPAÑA, 2004.

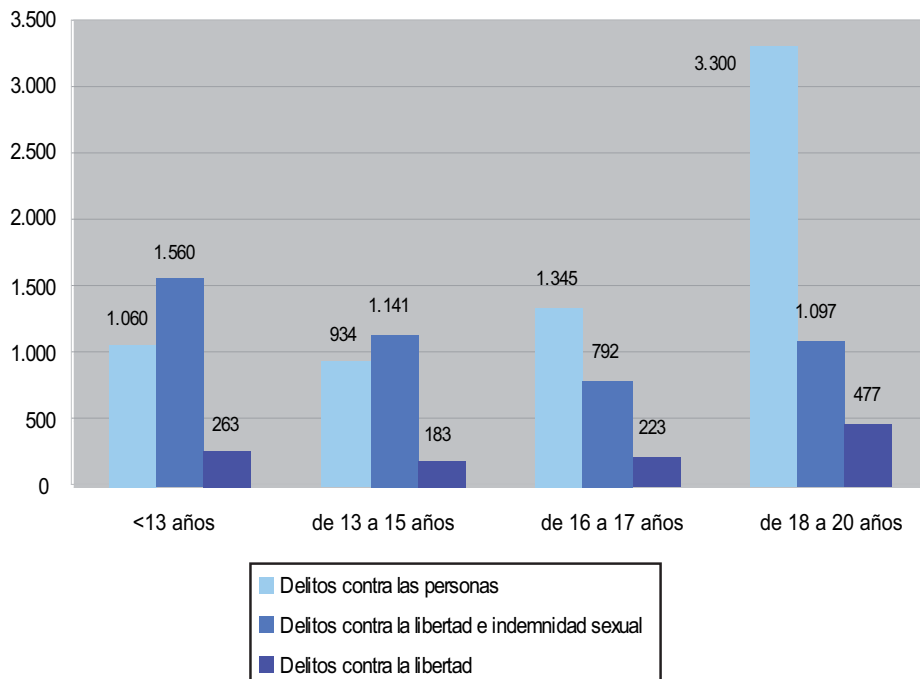

Nota: Las tres categorías utilizadas por la Secretaría de Estado y Seguridad del Ministerio de Interior incluyen: Delitos contra las personas (asesinato, homicidio, lesiones y otros), los Delitos contra la Libertad e indemnidad sexual (abuso sexual, abuso sexual con penetración, agresión sexual, agresión sexual con penetración y otros), y los delitos contra la libertad (la detención ilegal, los malos tratos habituales en el ámbito familiar, el secuestro, la tortura y el trato degradante).

Fuente: Elaboración CIIMU a partir de los datos del Anuario estadístico 2004 de la Secretaría de Estado y Seguridad del Ministerio de Interior.

El abuso sexual, principal tipo de delito contra la libertad e indemnidad sexual

Los datos relativos a la población infantil víctima de delitos contra la libertad sexual muestran que el abuso sexual es el principal tipo de delito, seguido de la agresión sexual y el exhibicionismo.

FIGURA 14. POBLACIÓN INFANTIL VÍCTIMA DE DELITOS CONTRA LA LIBERTAD SEXUAL POR TIPOLOGÍA DE DELITO. ESPAÑA, 1997, 2000 y 2003.

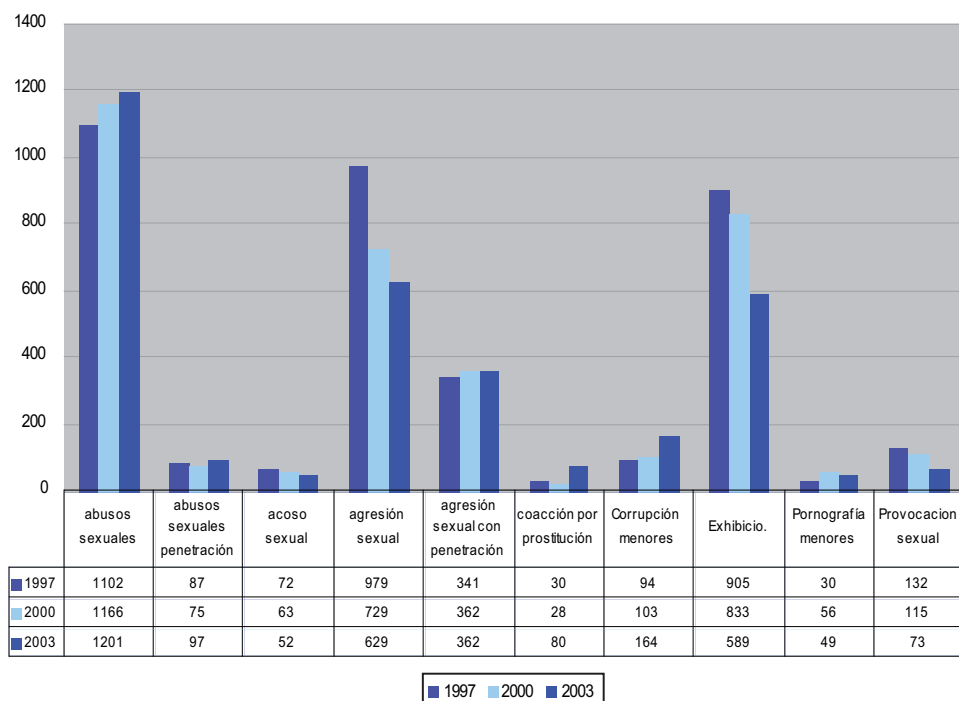

Fuente: Elaboración CIIMU a partir de los datos del Anuario Estadístico de la Secretaría de Estado y Seguridad del Ministerio de Interior.

En las tres situaciones anteriormente mencionadas, las chicas son las más afectadas, con un porcentaje del 78% respecto el total. A pesar de una ligera disminución en el número de víctimas por agresión sexual y exhibicionismo, los abusos sexuales han aumentado.

FIGURA 15. POBLACIÓN INFANTIL VÍCTIMA DE DELITOS CONTRA LA LIBERTAD SEXUAL POR SEXO. ESPAÑA, 2003.

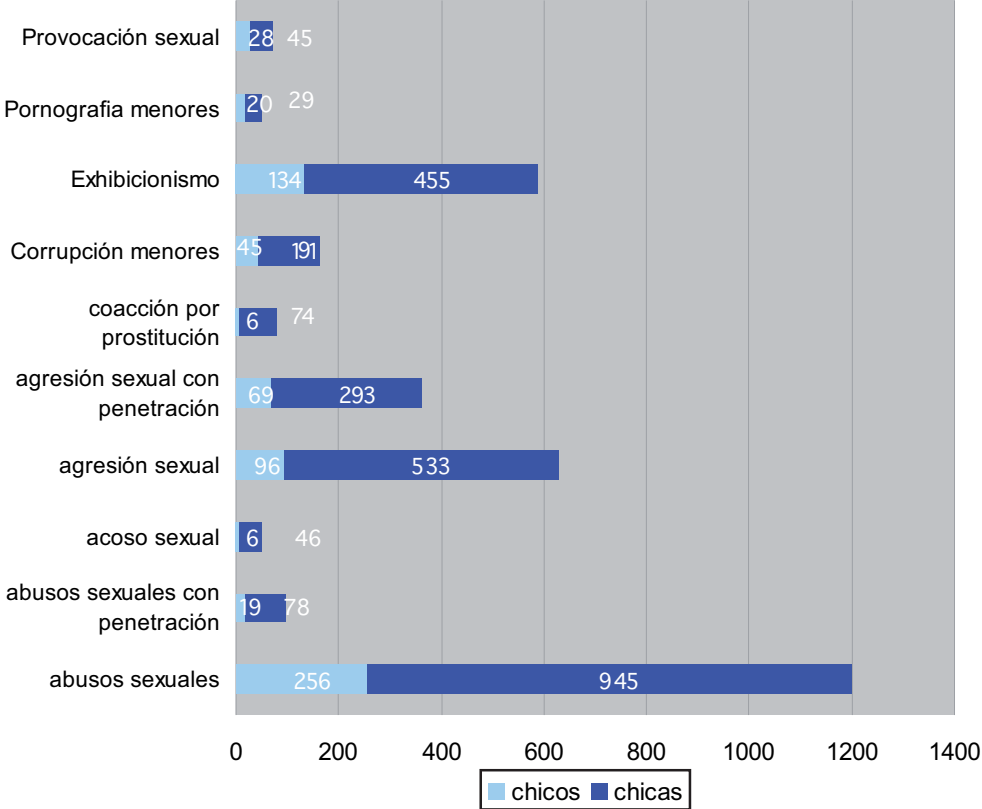

Fuente: Elaboración CIIMU a partir de los datos del Anuario estadístico de la Secretaría de Estado y Seguridad. Ministerio de Interior.

Finalmente, queremos citar el estudio de Félix López (1996), Abusos sexuales a menores. Lo que recuerdan de mayores que, aunque se remonta a datos del año 1994, nos ha parecido interesante puesto que ofrece información cruzada por sexo y grupos de edad.

Como observamos en la figura, el abuso sexual se da también en edades tempranas. De los 4 a los 5 años, el porcentaje de niñas víctimas de abuso sexual en el ámbito familiar se situaba en un 4,43% y un 2,24% los niños. De los 6 a los 7 años, el 12,32% de las víctimas fueron niñas y 6,72% niños.

FIGURA 16. DISTRIBUCIÓN DE LA POBLACIÓN INFANTIL VÍCTIMA DE ABUSOS SEXUALES POR SEXO Y GRUPOS DE EDAD. ESPAÑA, 1994.

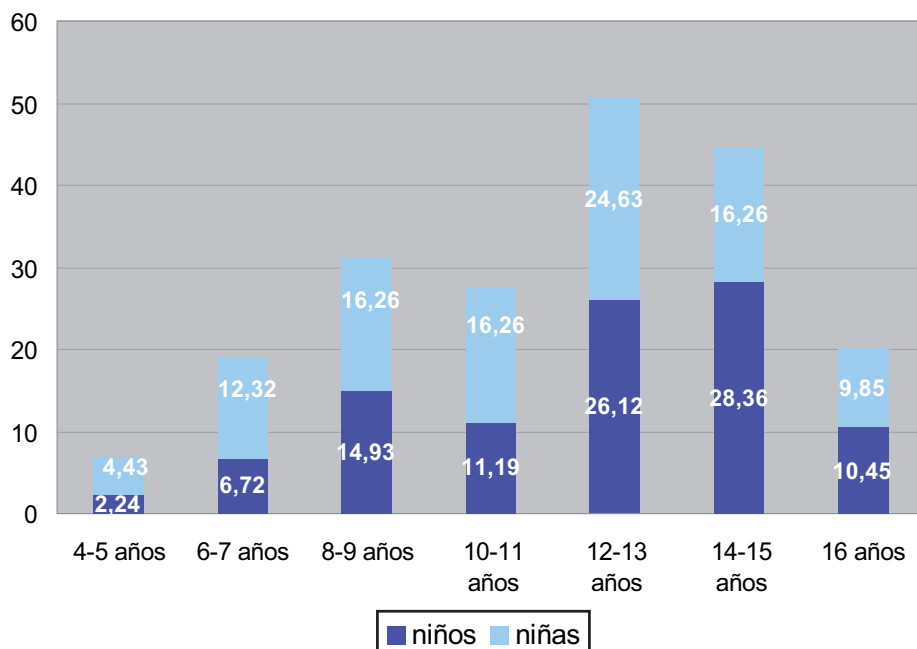

Fuente: Félix López (1996), Abusos sexuales a menores. Lo que recuerdan de mayores. Universidad de Salamanca. Subdirección General de Publicaciones del Ministerio de Trabajo y Asuntos Sociales.

DELINCUENCIA JUVENIL Y MEDIDAS IMPUESTAS

El número de menores de edad detenidos se mantiene estable con algunas oscilaciones en el año 2000-2001

Si observamos los datos por grupos de edad, a lo largo de los últimos siete años (1998-2004), el número de menores detenidos de 14 y 15 años ha aumentado progresivamente (con un incremento del 37%). En los chicos y chicas de 16 y 17 años, se ha incrementado el 10%. Finalmente, cabe mencionar el descenso del número de menores de 14 años detenidos (-79%).

FIGURA 17. EVOLUCIÓN DEL NÚMERO DE POBLACIÓN MENOR DE EDAD DETENIDA POR GRUPOS DE EDAD. ESPAÑA, 1998-2004.

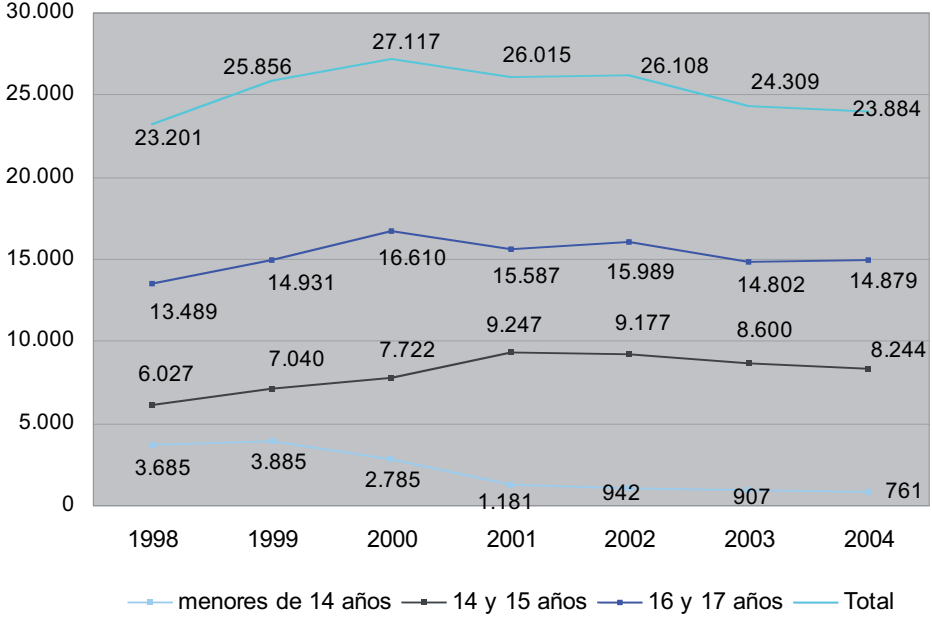

Fuente: Elaboración CIIMU a partir de los datos del Centro Reina Sofía para el estudio de la Violencia. Estadísticas delincuencia juvenil.

El principal motivo de detención entre la población menor de edad son los robos con violencia e intimidación

A lo largo del período 2000-2004, el principal motivo de detención de los menores de edad fueron los robos con violencia e intimidación (un 75% de los casos). En segundo lugar se encuentran las lesiones, con una media del 19%, experimentando un ligero incremento respecto el año 2000 (16,5%).

FIGURA 18. LOS PRINCIPALES MOTIVOS DE DETENCIÓN. ESPAÑA, 2000-2004.

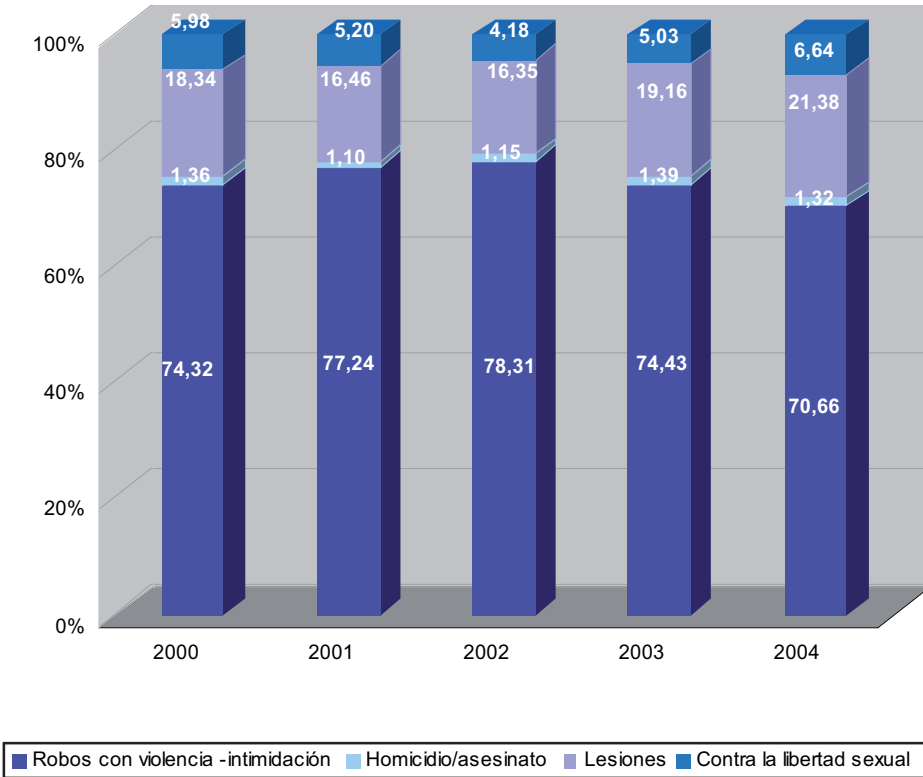

Fuente: Elaboración CIIMU a partir de los datos del Centro Reina Sofía para el estudio de la Violencia. Estadísticas delincuencia juvenil.

Como observamos a continuación, entre los menores de 16-17 años detenidos, un 78,7% de los casos fue por uso o tráfico de estupefacientes y un 76,4% por homicidio / asesinato. El principal motivo de detención son los hurtos. En un 12,6% se trata de menores de 14 años.

FIGURA 19. MENORES DETENIDOS POR MOTIVOS DE DETENCIÓN Y GRUPOS DE EDAD. ESPAÑA, 2004.

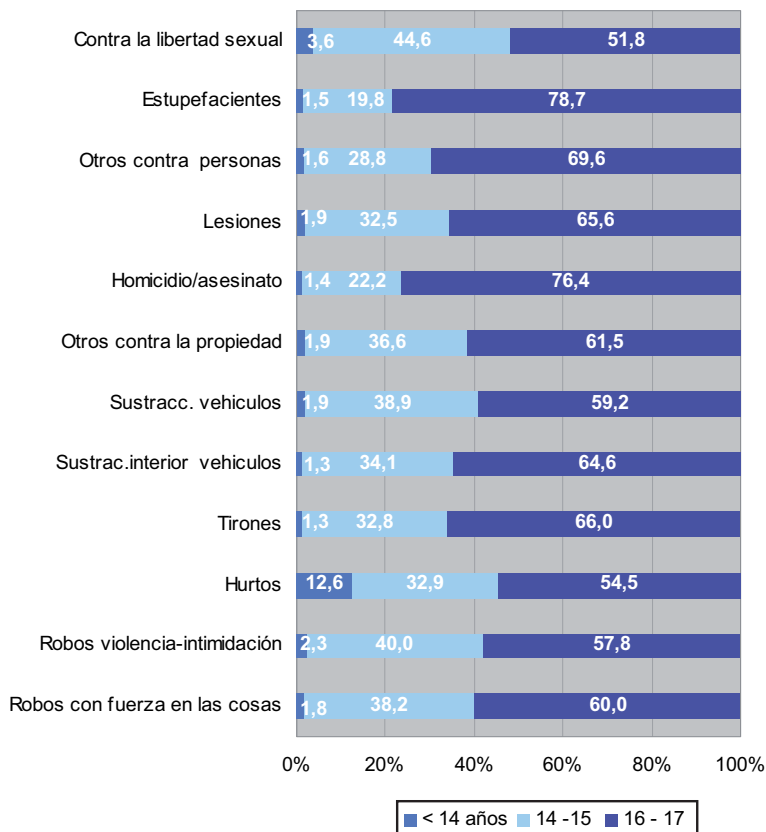

Fuente: Elaboración CIIMU a partir de los datos del Centro Reina Sofía para el estudio de la Violencia. Estadísticas delincuencia juvenil.

El número de medidas notificadas aumenta año tras año

La aprobación de la Ley Orgánica de Responsabilidad Penal del Menor, 5/2000, de 12 de enero y su posterior entrada en vigor, 13 de enero de 2001, supuso un importante cambio dentro del sistema de Justicia Juvenil existente hasta la fecha.

Este nuevo marco legal comportó cambios importantes cómo: a) el aumento de las funciones atribuidas a las comunidades autónomas, b) la modificación de los tramos de edad de la población susceptible de aplicación, c) la transformación del

catálogo de medidas y de su duración, y d) la posibilidad de combinar las medidas y los mecanismos de suspensión y de modificación.

A pesar de que no en todas las comunidades autónomas facilitaron los datos correspondientes de las medidas notificadas previstas en el artículo 7 de la Ley Orgánica 5/2000, reguladora de la responsabilidad penal de los menores, y teniendo en cuenta la dificultad que supone establecer una mirada longitudinal por falta de datos e irregularidades en los datos disponibles, se puede percibir un incremento considerable del número de medidas que afecta a la totalidad de las comunidades.

El incremento en el número de medidas a lo largo del período 2001-2004 se sitúa en el 200%. Si atendemos sólo al crecimiento de los dos últimos años, entre el 2003 y el 2004, el incremento es de un 20,6%.

TABLA 5. NÚMERO DE MEDIDAS NOTIFICADAS DE MENORES EN JUSTICIA JUVENIL. ESPAÑA Y COMUNIDADES AUTÓNOMAS, 2001-2004.

Comunidades	2001		2002		2003		2004	
	N	tasa	N	tasa	N	tasa	N	tasa
Andalucía	1.674	196,3	2.727	324,4	—	—	5.609	694,3
Aragón	325	310,7	457	443,1	—	—	—	—
Asturias	216	227,9	446	488,4	767	887,6	592	723,3
Baleares	163	198,3	353	413,3	779	909,8	788	919,2
Canarias	296	158,2	533	273,6	1.029	535	1.057	556,8
Cantabria	100	191,1	188	370,1	177	363,9	156	334,4
C. La Mancha	419	233,1	386	215,4	—	—	—	—
C. León	524	231,6	962	435,3	911	427,9	1.042	507,6
Cataluña	1.394	241,1	3.326	581,5	3.889	693,6	4.336	786,4
C. Valenciana	643	153,5	1.704	410,5	3.084	752,6	3.615	892,8
Extremadura	149	128,6	290	253,2	630	558,5	582	524,3
Galicia	312	119	534	209,9	714	294,4	779	336,3
Madrid	330	62,5	678	129,8	1.161	226,8	1.963	390,8
Murcia	166	122,3	309	230	—	—	—	—
Navarra	53	107,1	92	189	189	399,1	195	421,8
País Vasco	411	227,1	582	331,1	736	441,2	978	614,8
La Rioja	42	166,7	146	585,6	139	568,3	179	743,6
Ceuta	67	764,8	192	2.232,60	322	3.885,10	291	3.614
Melilla	123	1.445	92	1.100,90	74	914,7	92	1.169
Total	7.407	181	13.997	346	14.601	537	22.254	642,5

Nota: Hay que tener en cuenta que dos o más medidas pueden afectar a un mismo menor, por lo que se hace difícil conocer la incidencia exacta de la delincuencia entre el conjunto de la población menor.

La tasa calculada por cada 100.000 menores.

Fuente: Elaboración CIIMU a partir de los datos del Boletín Estadístico 2003 y 2004. Estadística básica de medidas impuestas a menores infractores. MTAS.

Delincuencia juvenil, mayoritariamente entre los chicos

Las principales medidas notificadas a menores infractores son en un 90% protagonizadas por chicos, frente a apenas un 10% de chicas. En algunas medidas, como el internamiento en régimen cerrado, la diferencia es mayor, con un 94'5% de chicos frente a un 5'5 de chicas.

TABLA 6. NÚMERO DE MEDIDAS NOTIFICADAS DE MENORES EN JUSTICIA JUVENIL POR SEXO Y TIPOLOGÍA. ESPAÑA, 2004.

Tipología de Medida	Total 2004			Tasas por 100.000 menores	Tasas 2003
	total	chicos	chicas		
Internamiento en régimen cerrado	1.276	1.210	66	36,8	30,1
Internamiento en régimen semiabierto	2.837	2.628	209	81,9	66,9
Internamiento en régimen abierto	80	76	4	2,3	2,8
Internamiento terapéutico	275	255	20	7,9	6,6
Tratamiento ambulatorio	475	427	48	13,7	10,2
Asistencia a centro de día	264	233	31	7,6	3,2
Permanencia de fin de semana	1.155	1.047	108	33,3	44,1
Libertad vigilada	9.200	8.336	864	265,6	222,6
Convivencia con otra persona, familia o grupo educacional	542	454	88	15,6	1,7
Prestaciones en beneficio de la comunidad	5.064	4.493	571	146,2	127,5
Realización de tareas socioeducativas	1.086	1.006	80	31,4	24
TOTAL	22.254	20.165	2.089	642,3	539,7

Nota: Tasas por cada 100.000 menores de 14 a 21 años, calculadas a partir de la proyección del INE para 2004 (Censo de Población de 2001) y restringidas al conjunto de Comunidades Autónomas de las que disponemos datos. Se incluyen las medidas previstas en el artículo 7 excepto las amonestaciones e inhabilitaciones ya que la mayoría de las CCAA no proporcionan estos datos.

Fuente: Elaboración CIIMU con datos del Boletín sobre medidas impuestas a menores infractores, 2004. Ministerio de Trabajo y Asuntos Sociales.

La principal medida impuesta a los menores infractores es la libertad vigilada

Del conjunto de medidas aplicadas a los menores infractores que han cometido alguna falta o delito y que han sido impuestas por el Juez de Menores y aplicadas destaca, con un 40,7% la libertad vigilada¹⁷, seguida de las prestaciones en beneficio de la comunidad¹⁸ con un 19,8%. Los internamientos en centros (ya sea en régimen cerrado, semiabierto o abierto) suman el 22,23% del total de medidas.

FIGURA 20. PORCENTAJE DE MEDIDAS APLICADAS A LOS MENORES INFRACTORES. ESPAÑA, 2004.

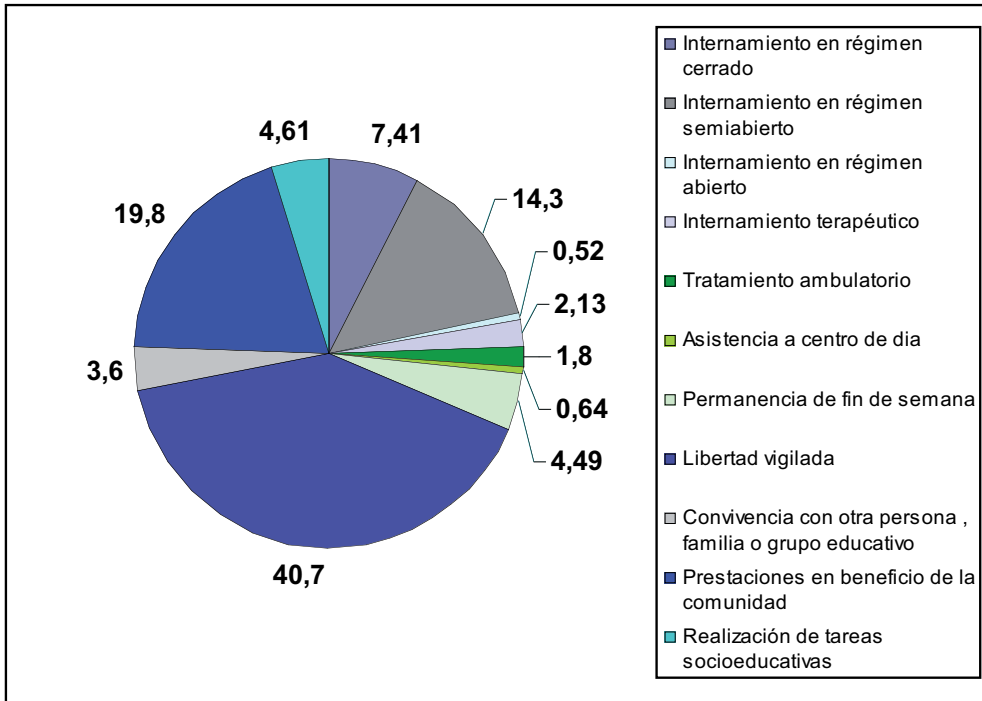

Fuente: Elaboración CIIMU con datos del Boletín sobre medidas impuestas a menores infractores, 2004. Ministerio de Trabajo y Asuntos Sociales.

¹⁷ “La medida de libertad vigilada consiste en hacer un seguimiento de la actividad de la persona sometida a la misma y de su asistencia a la escuela, centro de formación o lugar de trabajo, procurando superar los factores que determinaron la infracción cometida. Esa medida obliga a seguir las pautas socioeducativas que señale la entidad pública o el profesional de su seguimiento de acuerdo con el programa”.

¹⁸ “La persona sometida a esta medida, ha de realizar las actividades no retribuidas que se le indiquen, de interés social o en beneficio de personas en situación de precariedad. Se buscará relacionar la naturaleza de dichas actividades con la naturaleza del bien jurídico lesionado por los hechos cometidos por el menor”

ÍNDICE DE TABLAS Y FIGURAS

TABLAS:

- Tabla 1. Total de medidas de protección adoptadas. España, 1996, 2000 y 2004.
- Tabla 2. Total de medidas de protección adoptadas. España y Comunidades autónomas, 2000 y 2004.
- Tabla 3. Población 0 a 17 años en centros residenciales. Comunidades autónomas, 1996, 2000 y 2004.
- Tabla 4. Población infantil víctimas de maltrato por tipología de maltrato. España y Comunidades autónomas, 1997 y 1998.
- Tabla 5. Número de medidas notificadas de menores en justicia juvenil. España y Comunidades autónomas, 2001 y 2004.
- Tabla 6. Número de medidas notificadas de menores en justicia juvenil por sexo y tipología. España, 2004.

FIGURAS:

- Figura 1. Población 0 a 18 años atendida por los servicios sociales de atención social primaria por sexo y grupos de edad. España, 2004.
- Figura 2. Población extranjera 0 a 18 años atendida por los servicios sociales de atención primaria. Ranking de las veinte principales nacionalidades. España, 2004.
- Figura 3. Evolución de las altas en medidas de protección. España, 1996, 2000 y 2004.
- Figura 4. Evolución de las medidas de protección adoptadas. España, 1996, 2000 y 2004.
- Figura 5. Menores extranjeros no acompañados llegados a España, 2001-2004.
- Figura 6. Adopciones nacionales por sexo. Algunas Comunidades autónomas, 2004.
- Figura 7. Adopciones nacionales por grupos de edad. España, 2004.
- Figura 8. Adopciones nacionales por nacionalidad. Algunas Comunidades autónomas, 2004.
- Figura 9. Evolución del número de adopciones nacionales e internacionales. España, 1997-2004.
- Figura 10. Número de adopciones internacionales por áreas de origen. España, 1997-2004.

- Figura 11. Número de menores maltratados en el ámbito familiar por grupos de edad, España. 2001, 2003 y 2005.
- Figura 12. Población menor de 18 años víctima de malos tratos en el ámbito familiar, por sexo. España, 2001, 2003 y 2005.
- Figura 13. Población infantil víctima por tipología de delito y grupos de edad. España, 2004.
- Figura 14. Población infantil víctima de delitos contra la libertad sexual por tipología de delito. España, 1997, 2000 y 2003.
- Figura 15. Población infantil víctima de delitos contra la libertad sexual por sexo. España, 2003.
- Figura 16. Distribución de la población infantil víctima de abusos sexuales por sexo y grupos de edad. España, 1994.
- Figura 17. Evolución del número de población menor de edad detenida por grupos de edad. España, 1998-2004.
- Figura 18. Los principales motivos de detención. España, 2000-2004.
- Figura 19. Menores detenidos por motivos de detención y grupos de edad. España, 2004.
- Figura 20. Porcentaje de medidas aplicadas a los menores infractores. España, 2004.

Inmigración

Este capítulo está dedicado a identificar las principales tendencias relativas a la situación de la infancia vinculada a la inmigración a partir de indicadores socio-demográficos, familiares y educativos, con el objetivo de presentar una mirada sucinta pero transversal sobre distintas dimensiones de los mismos.

Existen diversas dificultades metodológicas para conocer las múltiples realidades que afectan a la población infantil y juvenil de la inmigración. Se tiende en algunas ocasiones a la sobre-exposición, pero también se puede hablar de una doble invisibilidad, social y legal. Así, dado que la condición de inmigrante no se refleja estadísticamente a partir de ninguna categoría objetiva, se han complementado los datos disponibles para la población menor de nacionalidad extranjera con otros datos relativos a todos los menores en hogares cuya persona principal es un adulto de nacionalidad extranjera, para acceder a la diversidad de estructuras familiares y situación socioeconómica de distintos procesos migratorios.

El sistema de clasificación de la procedencia de la población extranjera aplicado se ha desarrollado recientemente por el CIIMU en un trabajo anterior, y ha sido publicado en el Informe 2004 del CIIMU “Infancia, Familias y Cambio Social en Cataluña”¹⁹. Dicha clasificación ofrece dos ventajas frente otras clasificaciones existentes, porque permite realizar de forma inmediata una lectura del contexto socioeconómico y nacional de las áreas de origen y avanzar al mismo tiempo algunas consideraciones comparativas.

Por último, debe señalarse que si bien se detectan con claridad los cambios sufridos en la composición de la población menor que crece en el Estado, indepen-

¹⁹ Para una justificación metodológica y técnica de esta propuesta ver AAVV (2005), *Infància, famílies i canvis socials*. II Informe del CIIMU. Barcelona.

dientemente de su nacionalidad y de su lugar de nacimiento, a partir de la incorporación de los efectivos derivados de la inmigración en los datos del censo de 2001, han sido estos últimos cinco años los que han visto intensificarse extraordinariamente los flujos inmigratorios desde diversos orígenes. A este respecto, y a pesar de sus inexactitudes, los datos de la estadística educativa permiten componer una visión más completa de la inmigración de la población menor que la ofrecida por los datos demográficos censales, también con independencia del estatus legal de sus padres y tutores.

Los apartados de éste capítulo son los siguientes:

- Evolución de la población extranjera menor de edad
- Las familias de los menores extranjeros
- La vivienda
- La educación

La presencia de la población extranjera menor ha aumentado paralelamente a la intensificación de los flujos migratorios hacia España

La población residente en España alcanzó las 44.108.530 personas a 1 de enero de 2005²⁰ y el número de extranjeros se situó en 3.730.610, lo que supone el 8,5% del total de empadronados, con una presencia especialmente creciente a lo largo de la costa Mediterránea y en las CC.AA. de Madrid y Cataluña. A partir de los datos del censo de 2001 y con referencia a la población extranjera menor de edad, es decir, de 0-17 años, se perfilan tres tipos de situaciones: en primer lugar, las CC.AA. de Madrid y Cataluña, con aproximadamente 60.000 menores extranjeros; en segundo lugar, la Comunidad Valenciana y Andalucía, con alrededor de 30.000; en tercer lugar, se sitúan las comunidades insulares de Canarias y Baleares, pero también de Murcia, con una cifra ligeramente superior a 10.000 menores extranjeros. Sin embargo, es imprescindible tener en cuenta que en otras comunidades con una presencia inferior en términos absolutos, la proporción de menores extranjeros sobre el total de población 0-17 es relativamente alta. Este es el caso de Melilla, por ejemplo, que ocupa la primera posición, pero también de La Rioja, muy cerca de las que siguen, que son las de Madrid, Baleares y Cataluña. El peso de la población extranjera 0-17 sobre el total de la población extranjera en España es ligeramente inferior

²⁰ INE (2006) Explotación Estadística del Padrón municipal a 1 de enero de 2005. Datos definitivos

al de la población extranjera 0-17 sobre el total de la población española del mismo grupo de edad. Por encima de la media se encuentra la población extranjera 0-17 de países con bajo poder adquisitivo y por debajo, es decir, con un peso relativo de la población 0-17 más bajo de la media de la población extranjera se sitúan los países de la UE y los de Asia con alto poder adquisitivo.

FIGURA 1. PORCENTAJE DE POBLACIÓN EXTRANJERA DE 0-17 AÑOS SOBRE EL TOTAL DE POBLACIÓN 0-17. COMUNIDADES AUTÓNOMAS. 2001.

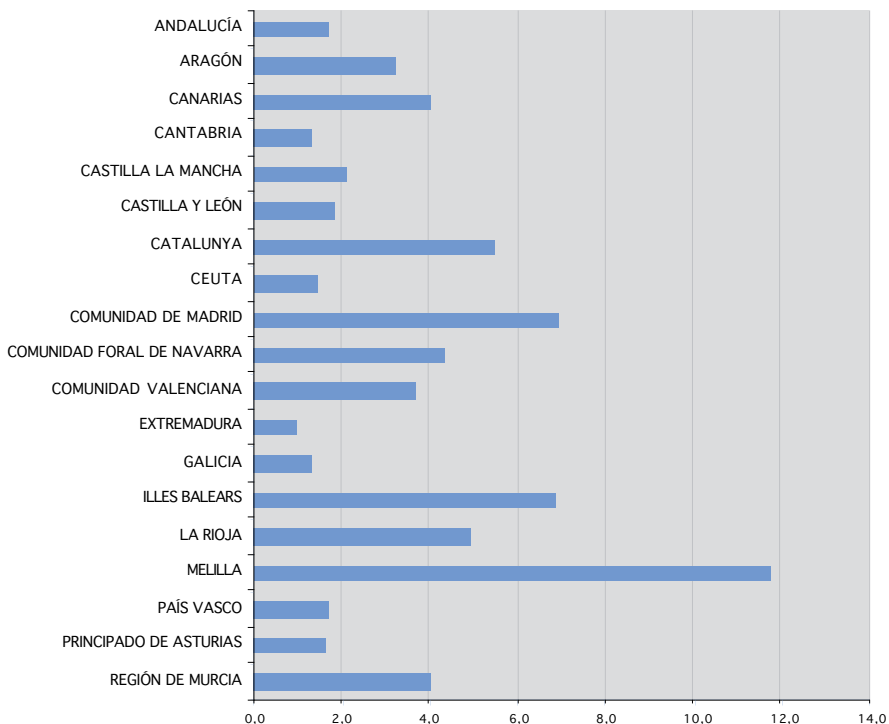

Fuente: Elaboración CIIMU a partir del fichero de micro datos (5%) de personas y hogares del Censo de Población de 2001 (INE).

La característica más importante de la población extranjera menor en España es su creciente diversidad de orígenes

Aunque las nacionalidades con mayores efectivos de población extranjera menor son muy similares en todas las Comunidades Autónomas, generalmente enca-

bezadas por Marruecos, Ecuador y Colombia, existen diferencias importantes relativas al estatus económico de los países de origen cuando tenemos en cuenta el total de la población extranjera menor. Tres cuartas partes de la población extranjera de 0-17 años procede de países con bajo poder adquisitivo, pero aproximadamente uno de cada cinco menores extranjeros procede de países ricos.

Por áreas de origen, destaca la incorporación ininterrumpida de la inmigración latinoamericana, sobre todo de países andinos, que sitúa a los menores extranjeros proceden en primer lugar de países de América del sur con bajo poder adquisitivo en primer lugar, seguidos de los menores del norte de África y de los de países europeos con alto poder adquisitivo. El segundo grupo de áreas de procedencia de los menores extranjeros incluye países dispares pero con bajo poder adquisitivo como los de América central, Europa oriental, y el África sub-sahariana, pero también países del cono sur, comparativamente considerados como de poder adquisitivo medio. Por grupos de edad y sexo, la población extranjera menor presenta una distribución más equilibrada cuanto mayor es el poder adquisitivo del área de origen (por ejemplo, el área correspondiente a los países de la UE) o bien cuanto mayor es el tiempo de asentamiento de los inmigrantes de un área de origen en España, a pesar de que procedan de áreas de origen con poder adquisitivo bajo (por ejemplo, de África del norte o de América central y del sur).

FIGURA 2. POBLACIÓN DE 0-17 AÑOS POR GRUPOS DE EDAD Y ÁREA DE ORIGEN (ÁREAS CON MAYORES EFECTIVOS). ESPAÑA. 2001.

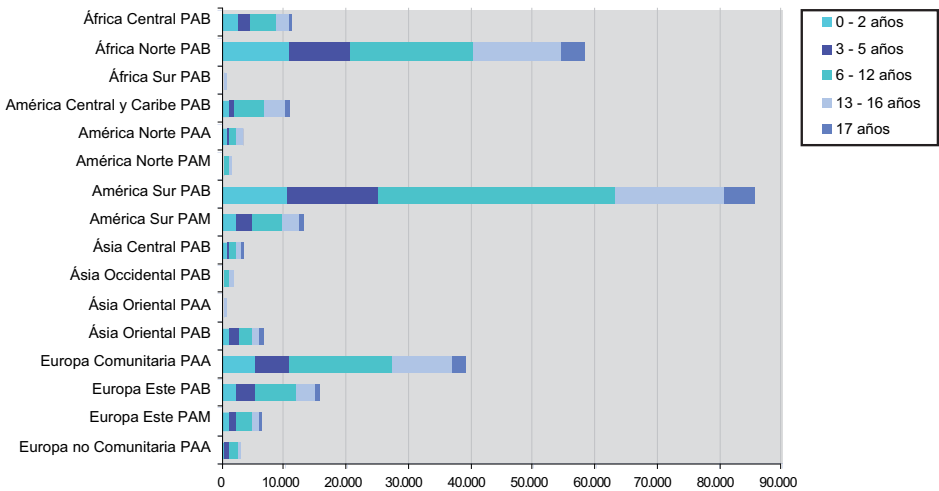

Fuente: Elaboración CIIMU a partir del fichero de micro datos (5%) de personas y hogares del Censo de Población de 2001 (INE).

La población extranjera menor tiene mayoritariamente madres de edades más jóvenes que la población menor de nacionalidad española

Aproximadamente dos tercios de las madres de nacionales extranjeras se sitúan entre los 17 y los 29 años, mientras que el grupo de edad más frecuente para las madres españolas es, con diferencia, el de 30 a 34 años. Además, existe un 10,5% de madres extranjeras de 19 años o menos, frente a un 1,9% de madres españolas en esta misma franja de edad. Por áreas de origen, las madres de los países de América del sur y de África del norte son los que cuentan con más casos en este periodo, seguidos de las madres de países de la Europa oriental. En su conjunto, la fecundidad de las mujeres inmigrantes extranjeras en España con hijos entre 0 y 17 años aparece de forma más distribuida a lo largo del periodo fértil mientras que entre las madres españolas el acceso a la maternidad parece concentrado en un número menor de años dentro del mismo.

FIGURA 3. POBLACIÓN 0-17 EN NÚCLEOS POR EDAD Y ÁREA DE ORIGEN DE LA MADRE (MADRES DE NACIONALIDAD EXTRANJERA. ÁREAS CON MAYOR NÚMERO DE EFECTIVOS). ESPAÑA. 2001.

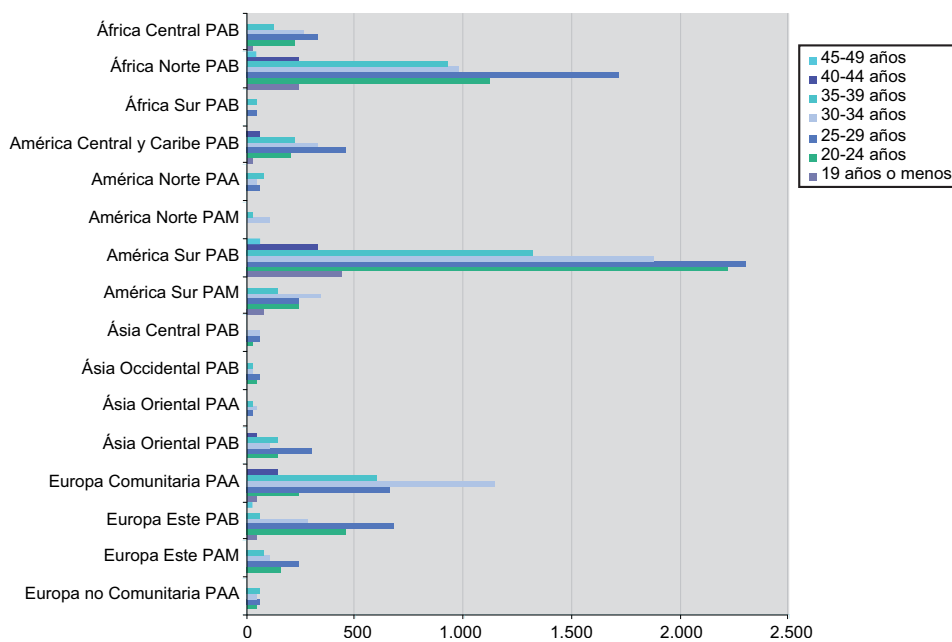

Fuente: Elaboración CIIMU a partir del fichero de micro datos (5%) de personas y hogares del Censo de Población de 2001 (INE).

La población extranjera menor vive con mayor frecuencia en estructuras familiares menos convencionales

A pesar de que la situación más frecuente es que los menores extranjeros vivan en núcleos matrimoniales, estadísticamente se refleja una proporción de menores extranjeros que viven en núcleos monoparentales del 21,49%, frente al 12,11% de los menores de nacionalidad española. Esta situación es a menudo temporal, no intencionada y se deriva del propio proceso migratorio, contribuyendo a crear realidades familiares transnacionales invisibles para la estadística demográfica. Recordemos que las resoluciones en las solicitudes de reagrupación familiar pueden alargar, e incluso perpetuar, estas situaciones de fragmentación, porque pueden ser favorables para unos miembros del grupo familiar y desfavorables para otros. El tipo de núcleo familiar observable con población extranjera de 0-17 años a su cargo tiene que ver directamente con la estrategia migratoria, por ejemplo, según si son hombres o mujeres quienes inician las cadenas migratorias. Esto se refleja con mayor claridad en los datos referidos a los países de América Central con poder adquisitivo bajo, donde la diferencia entre la proporción de núcleos matrimoniales y monoparentales —especialmente encabezados por la madre— es menor que entre otros orígenes. Con relación a lo que deberíamos llamar núcleos mixtos, tanto si se trata de núcleos matrimoniales o de parejas de hecho donde un miembro de la pareja es español y el otro es extranjero, la proporción es muy similar en cualquiera de los dos casos (6,1% y 6,4%).

FIGURA 4. POBLACIÓN DE 0-17 AÑOS POR ÁREA DE ORIGEN Y TIPO DE NUCLEO. ESPAÑA. 2001.

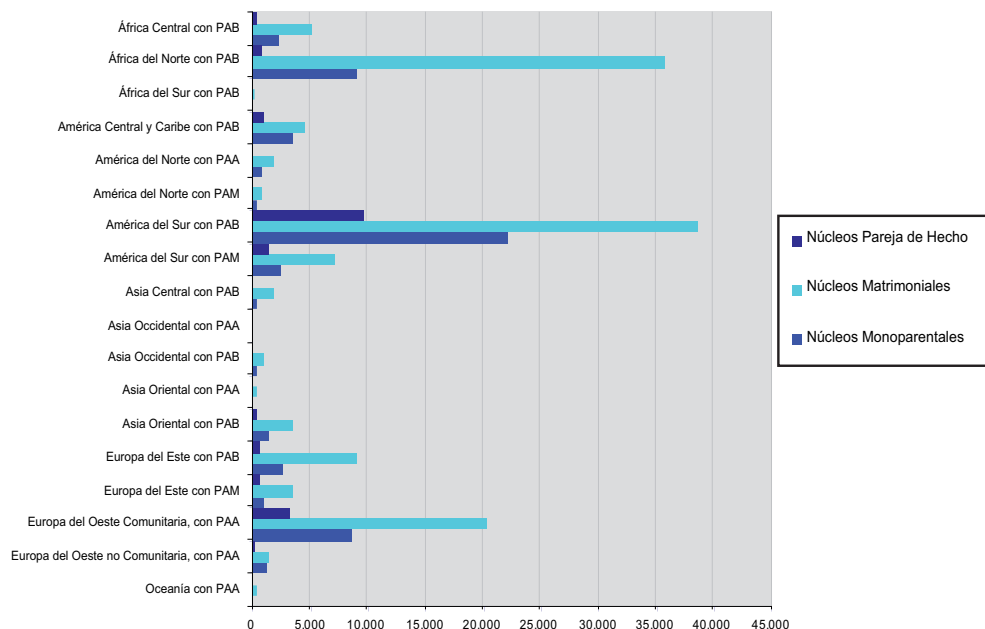

Fuente: Elaboración CIIMU a partir del fichero de micro datos (5%) de personas y hogares del Censo de Población de 2001 (INE).

En este punto es importante hacer notar el riesgo de interpretación literal de los datos censales puesto que, por ejemplo, detrás de lo que aparentemente puede parecer una proporción más alta de monoparentalidad encabezada por el padre entre la población extranjera, en realidad puede existir una situación de fragmentación temporal derivada de la emigración (38,6% frente al 19,5% entre los españoles) con una estrategia familiar iniciada por el padre. Realidades similares pueden esconderse bajo los datos de monoparentalidad encabezada por la madre en aquellas nacionalidades con flujos más feminizados. Por otra parte, aquí los datos pueden estar enmascarando la incidencia real de una situación más vulnerable de los verdaderos núcleos monoparentales, que suelen estar encabezados por la madre y que suelen producirse como consecuencia de rupturas de parejas en el proceso migratorio y/o también de constitución de nuevas parejas en origen y en destino. Las áreas de origen en las que se observa mayor incidencia de un tipo u otro de núcleo monoparental generan como mínimo las dudas que planteamos y los datos parecen confirmar esta interpretación: mientras que sólo el 12% de los padres que aparentemente encabezan un

hogar monoparental procede de países de América del sur con poder adquisitivo bajo, el 82% de padres en esta situación procedería, según los datos, de África del Norte que, en cambio, tiene una historia de asentamiento mucho más larga y una incidencia menor de ruptura de parejas.

FIGURA 5. POBLACIÓN DE 0-17 AÑOS POR ÁREA DE ORIGEN Y TIPO DE NÚCLEO MONOPARENTAL. ESPAÑA. 2001 (ÁREAS CON MAYORES EFECTIVOS)

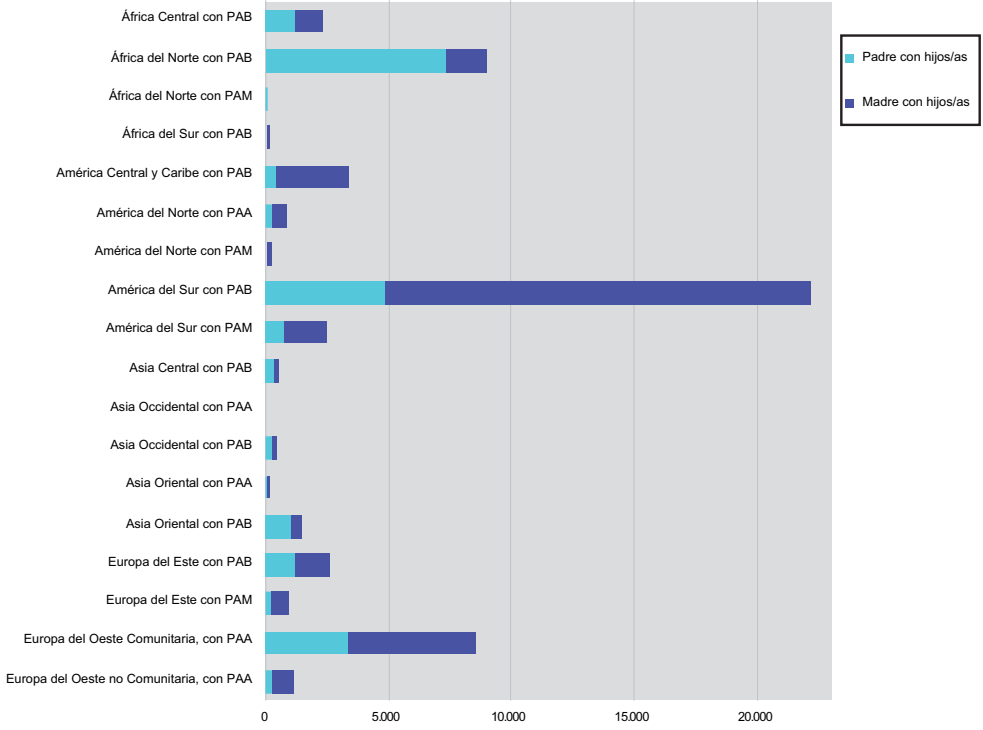

Fuente: Elaboración CIIMU a partir del fichero de micro datos (5%) de personas y hogares del Censo de Población de 2001 (INE).

La población extranjera menor vive con mayor frecuencia en hogares compuestos por un número mayor de personas que la población menor de nacionalidad española

El tipo más frecuente de hogar para los menores españoles y para los menores de nacionalidades europeas y poder adquisitivo alto está compuesto por 4 personas o menos (aproximadamente, el 65% de los hogares). Aunque este es también el tipo más frecuente de hogar para los menores extranjeros (el 21% de los hogares), el resto se distribuye en una diversidad de dimensiones con proporciones parecidas (aproximadamente el 13% de hogares de 6 personas, pero también de 9 personas). El 70% de los menores extranjeros de nacionalidades suramericanas con poder adquisitivo bajo viven en hogares de 5 o más personas y el 30% de los menores extranjeros norteafricanos viven en hogares de 9 o más personas. En cambio, los hogares en los que viven los menores procedentes de algunas áreas de origen, como la representada por países de Europa del este con poder adquisitivo bajo, oscilan entre las 3 y las 5 personas.

FIGURA 6. POBLACIÓN DE 0-17 AÑOS POR ÁREA DE ORIGEN (ÁREAS DE ORIGEN CON MAYORES EFECTIVOS) Y DIMENSIÓN DEL HOGAR. ESPAÑA. 2001.

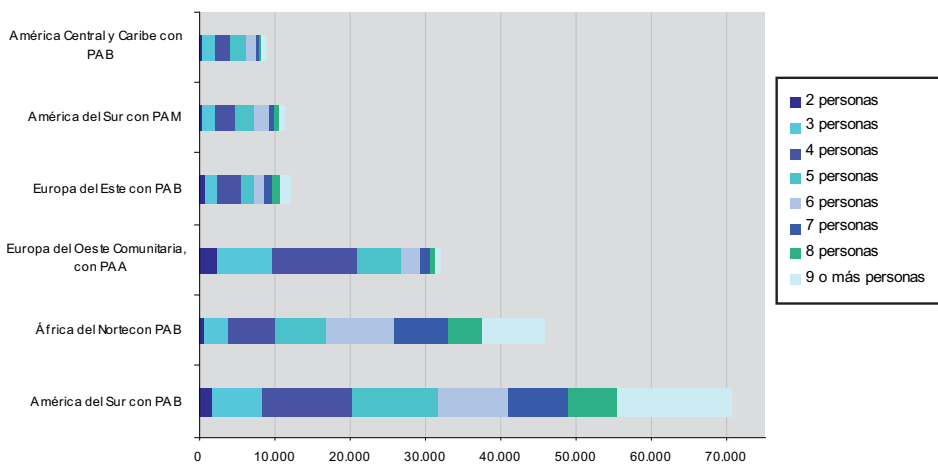

Fuente: Elaboración CIIMU a partir del fichero de micro datos (5%) de personas y hogares del Censo de Población de 2001 (INE).

Aproximadamente 1 de cada 5 menores extranjeros vive en hogares compuestos por más de un núcleo, frente al 7% de los menores españoles que viven en hogares de estas características

La situación más frecuente tanto para menores españoles (82%) como para menores extranjeros (46%) es la de vivir en un hogar de un núcleo compuesto por una pareja y sus hijos sin otros miembros. Hasta un tercio de los menores extranjeros viven en hogares compuestos por una pareja, sus hijos e hijas y otros miembros; para los menores españoles esta proporción es del 6,8%. Los hogares compuestos por una madre, con sus hijos y otros miembros tienen una frecuencia media del 6,7% entre los menores extranjeros, que coincide con su frecuencia entre los procedentes de Asia con poder adquisitivo bajo, pero esta proporción se multiplica por dos entre los menores procedentes de América del sur con poder adquisitivo bajo y por tres entre los procedentes de América central con poder adquisitivo bajo. Entre otras causas, el tiempo de asentamiento y del propio flujo migratorio hacia España, así como las estrategias migratorias de las personas inmigrantes con hijos a su cargo procedentes de distintos orígenes es observable a través de estas diferencias. Paralelamente, aunque la relación más frecuente de los menores de nacionalidad extranjera con la persona principal del hogar es la de hijo o hija, esta frecuencia se sitúa 8 puntos por debajo del porcentaje correspondiente a los menores españoles. En este sentido, es interesante observar cuáles son las otras relaciones con la persona principal del hogar y en qué proporción se dan: entre la población extranjera del área de América del sur con poder adquisitivo bajo, el 18% de los menores no tiene relación de hijo o hija con la persona principal, sino de otro pariente que no es ni hijo/a ni hermano/a (7%) o no tiene relación de parentesco (9,4%). Aunque las proporciones son algo más bajas, este tipo de distribución también se da en la relación con la persona principal entre los menores de origen norteafricano y centroamericano de países con poder adquisitivo bajo.

FIGURA 7. POBLACIÓN DE 0-17 AÑOS POR NACIONALIDAD (ÁREAS DE ORIGEN CON MAYORES EFECTIVOS) Y TIPO DE HOGAR. ESPAÑA. 2001.

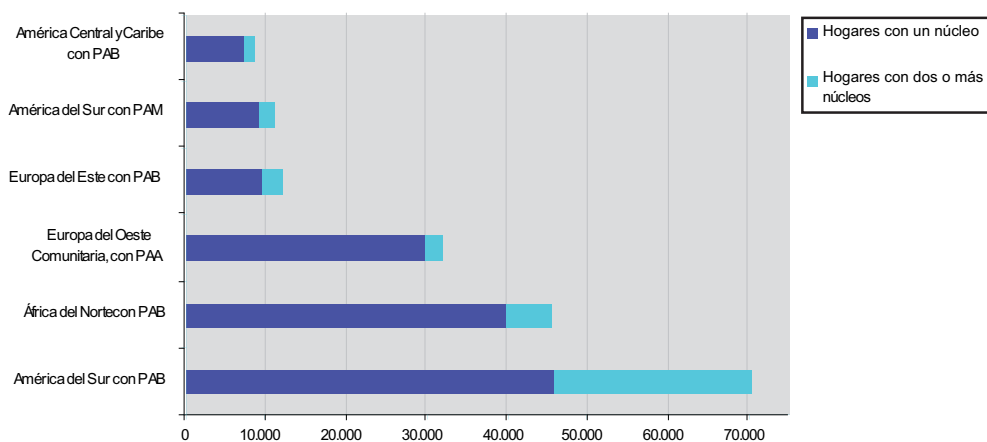

Fuente: Elaboración CIIMU a partir del fichero de micro datos (5%) de personas y hogares del Censo de Población de 2001 (INE).

La población menor de origen extranjero vive en hogares donde la persona principal tiene un nivel de ocupación inferior al nivel de ocupación de la personal principal del hogar de la población menor española

La ocupación entre las personas principales de hogar de nacionalidad extranjera en hogares con menores de 0-17 años es de 77,7%, mientras que es de 87,6% entre las personas principales de hogar de nacionalidad española en hogares con menores de 0-17 años de edad. Dentro de las personas principales en situación laboral activa, también son más frecuentes las situaciones de búsqueda del primer empleo y de paro laboral con actividad laboral anterior, lo que indica una mayor precariedad derivada de la temporalidad en el empleo de personas extranjeras con hijos e hijas a su cargo. Invariablemente, los peores valores en este indicador afectan a las personas de nacionalidad extranjera procedentes de países con bajo poder adquisitivo, constatándose de nuevo la polarización social existente en las condiciones de vida de la población extranjera en España.

FIGURA 8. POBLACIÓN DE 0-17 AÑOS POR NACIONALIDAD Y ACTIVIDAD DE LA PERSONA PRINCIPAL DEL HOGAR. ESPAÑA. 2001.

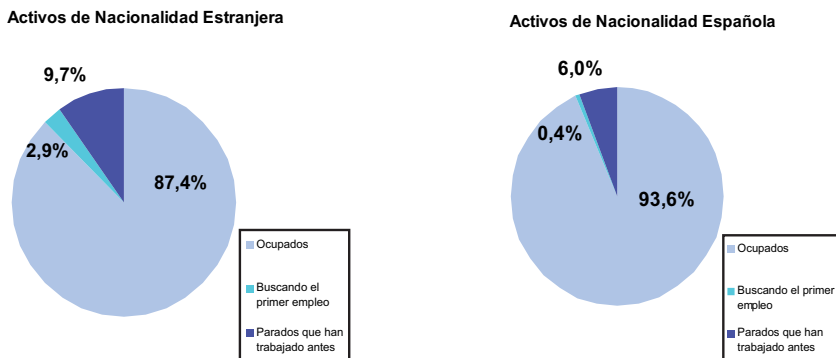

Fuente: Elaboración CIIMU a partir del fichero de micro datos (5%) de personas y hogares del Censo de Población de 2001 (INE).

La población menor de origen extranjero vive mayoritariamente en régimen de alquiler

La tendencia a la compra de la vivienda entre la población española como la estrategia de ahorro más generalizada empieza a ser compartida también por familias de origen extranjero con mayor tiempo de asentamiento, independientemente del poder adquisitivo de sus países de origen; en este sentido, es más frecuente la compra pendiente o la vivienda en propiedad entre los inmigrantes de origen norteafricano y menos frecuente entre los de origen europeo oriental. La mitad de las viviendas ocupadas por familias de origen extranjero europeo con alto poder adquisitivo con población menor a su cargo son de propiedad. La situación es, comparativamente, como sigue: entre los españoles, el régimen de tenencia de la vivienda más frecuente es la vivienda en propiedad ya pagada, seguida de la compra pendiente y, finalmente, del alquiler (sólo el 9,6%); entre los extranjeros, en primer lugar, como se ha señalado, figura el alquiler, seguido de la compra pendiente y, finalmente, la vivienda en propiedad. Los datos disponibles sobre instalaciones y servicios²¹ de la vivienda no permiten establecer tendencias fiables.

²¹ Remitimos al reciente estudio elaborado por el Colectivo IOÉ (2005) Vivienda e inmigración en España. Madrid.

FIGURA 9. POBLACIÓN DE 0-17 AÑOS POR NACIONALIDAD LUGAR DE NACIMIENTO DE LA PERSONA PRINCIPAL DEL HOGAR Y RÉGIMEN DE TENENCIA DE LA VIVIENDA. ESPAÑA. 2001.

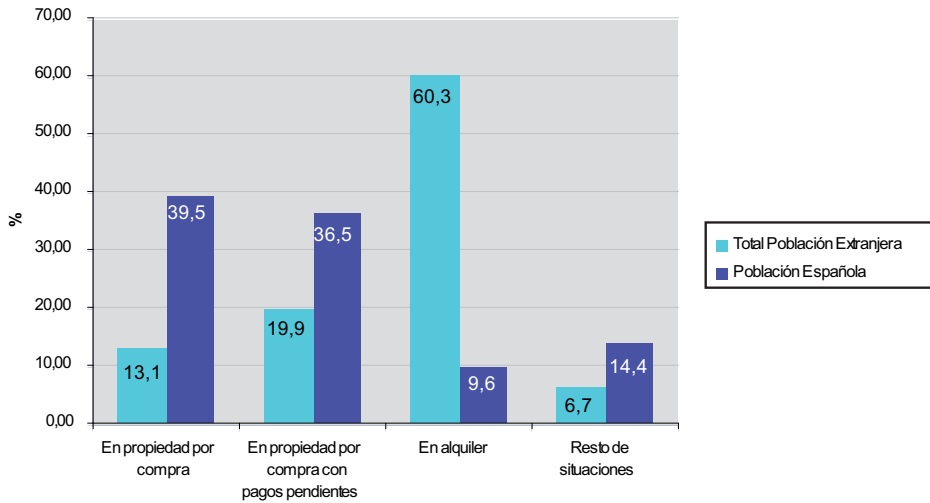

Fuente: Elaboración CIIMU a partir del fichero de micro datos (5%) de personas y hogares del Censo de Población de 2001 (INE).

Crece un 125% el número de menores inmigrantes no acompañados llegados a España

Según los últimos datos disponibles en el Ministerio de Trabajo y Asuntos Sociales, entre el año 2001 y 2004 llegaron a España un total de 9.117 menores inmigrantes procedentes mayoritariamente de Marruecos, Argelia y Rumania. En el año 2001 se contabilizaron 4.057, lo que supone un incremento del 125%.

FIGURA 10. MENORES EXTRANJEROS NO ACOMPAÑADOS LLEGADOS A ESPAÑA. AÑOS 2001-2004.

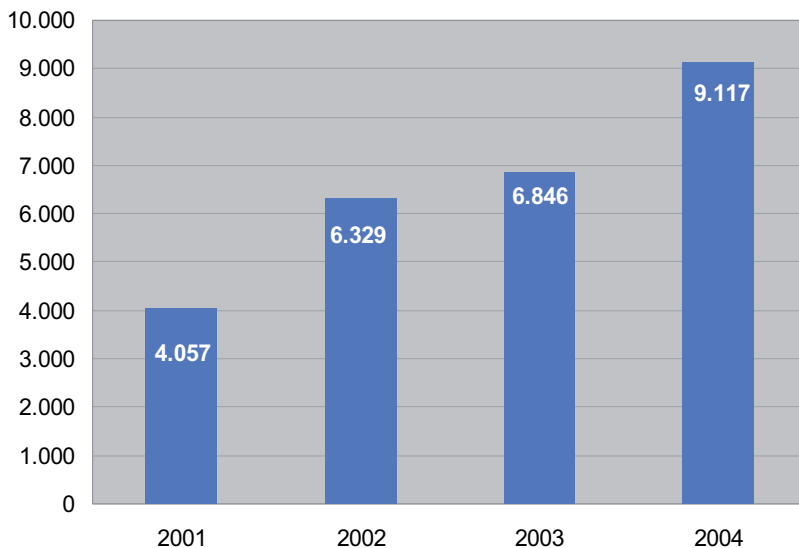

Fuente: Elaboración CIIMU a partir de los datos de la Dirección General de Inmigración. MTAS.

La presencia de alumnado extranjero ha ido aumentando con regularidad en los últimos 10 años, pero se ha producido un importante crecimiento anual desde el curso 2000-2001 hasta el momento actual

Actualmente, la presencia de alumnado extranjero en todos los niveles educativos no universitarios es generalizada. Según los Datos Avance del MEC para el curso 2004-2005, el número de alumnos extranjeros era de 457.245, que representa un 6,45% del total de alumnado en España en enseñanzas no universitarias. Las Comunidades Autónomas con mayores efectivos son Madrid y Cataluña, seguidas de la Comunidad Valenciana y Andalucía y, en una tercera posición con un número importante de alumnos extranjeros, de Canarias y Murcia. El número de alumnos extranjeros se ha cuadruplicado en España, pero lo más destacable es que en algunas Comunidades Autónomas sin tradición inmigratoria hasta fechas recientes el número de alumnos y alumnas extranjeros casi se ha sextuplicado en cuatro cursos académicos, como en Aragón o Murcia.

Estimaciones recientes apuntan a un cierto freno del ritmo de aumento experimentado en los últimos años, pero el crecimiento sigue siendo alto. Sin embargo,

a pesar de la incorporación de alumnado extranjero, en el curso 2003-2004 todavía no se había llegado a recuperar la cifra total de alumnado de 1999-2000, ya que la población escolar española ha ido disminuyendo, como consecuencia del ya largo periodo de reducción de las tasas de natalidad en España. Esto refleja en el terreno de la educación un efecto paralelo al rejuvenecimiento general de la población con la llegada de población extranjera.

FIGURA 11. PORCENTAJE DE ALUMNADO DE NACIONALIDAD EXTRANJERA SOBRE EL TOTAL DE ALUMNADO. ESPAÑA. CURSOS 1999/00 - 2003/04.

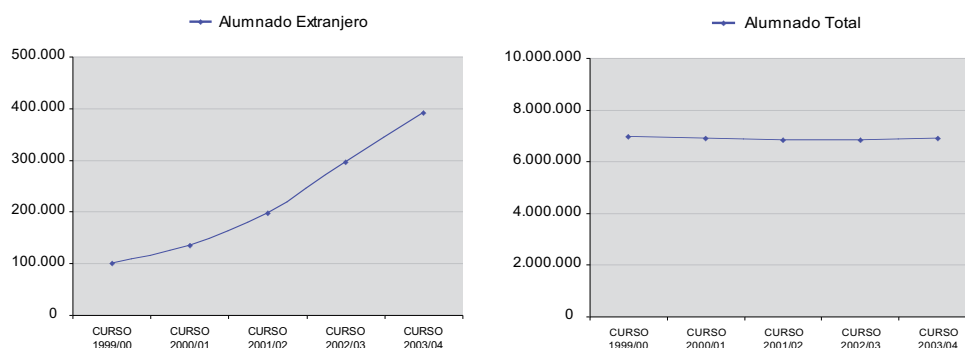

Fuente: Elaboración CIIMU a partir de datos del Ministerio de Educación y Ciencia (MEC).

TABLA 1. ALUMNADO DE NACIONALIDAD EXTRANJERA. ESPAÑA Y CCAA. CURSOS 1999/00 - 2003/04.

Comunidades Autónomas	CURSO 1999/00	CURSO 2000/01	CURSO 2001/02	CURSO 2002/03	CURSO 2003/04
	N	N	N	N	N
ANDALUCÍA	11.424	14.038	18.532	26.896	43.004
ARAGÓN	1.711	2.793	5.012	8.472	11.422
PRINCIPADO DE ASTURIAS	801	1.005	1.607	2.501	3.079
ILLES BALEARS	4.459	5.790	8.333	11.938	14.846
CANARIAS	8.458	9.892	13.170	16.973	20.342
CANTABRIA	524	668	1.032	1.800	2.492
CASTILLA Y LEÓN	3.158	3.938	5.798	9.196	11.549
CASTILLA LA MANCHA	2.246	3.483	5.693	9.734	13.130
CATALUNYA	19.821	24.902	36.301	54.009	77.017
COMUNIDAD VALENCIANA	9.461	14.334	23.099	37.905	52.793
EXTREMADURA	1.106	1.362	1.869	2.587	3.045
GALICIA	1.929	2.350	3.497	5.317	6.539
COMUNIDAD DE MADRID	28.805	38.989	55.410	79.945	95.152
REGIÓN DE MURCIA	2.890	4.331	8.120	13.687	18.437
COMUNIDAD FORAL DE NAVARRA	1.011	1.838	3.496	5.420	6.737
PAIS VASCO	2.089	3.004	4.240	6.038	7.881
LA RIOJA	492	831	1.498	2.595	3.419
CEUTA	39	55	135	136	182
MELILLA	516	478	717	568	971
Total	100.940	134.081	197.559	295.717	392.037

Fuente: Ministerio de Educación y Ciencia (MEC).

El alumnado extranjero está escolarizado en centros públicos en una mayor proporción que el alumnado de nacionalidad española

Los Datos Avance del MEC para el curso 2004-2005 muestran que el 81,57% del alumnado extranjero está escolarizado en centros de titularidad pública, frente al 18,43% escolarizado en centros de titularidad privada. Esta distribución contrasta con la del conjunto del alumnado, con una presencia del 65% en los centros públicos y del 35% en los centros concertados. Por lo tanto, la presencia creciente de alumnado extranjero ha transformado la composición de la población escolar sobre todo en los centros públicos, aunque existen variaciones entre Comunidades Autónomas, en parte debido al desequilibrio en la oferta de plazas en la red pública y privada en el territorio y en parte como consecuencia de preferencias y tradiciones de escolarización entre la población extranjera de distintas áreas de origen. Sin embargo, existe una proporción mayor de alumnado en los centros públicos que en los centros privados en todas las etapas educativas e independientemente del poder adquisitivo de las áreas de origen del mismo.

FIGURA 12. ALUMNADO EXTRANJERO SOBRE EL TOTAL DE ALUMNADO POR TITULARIDAD DEL CENTRO EDUCATIVO Y CCAA. CURSO 2003-2004.

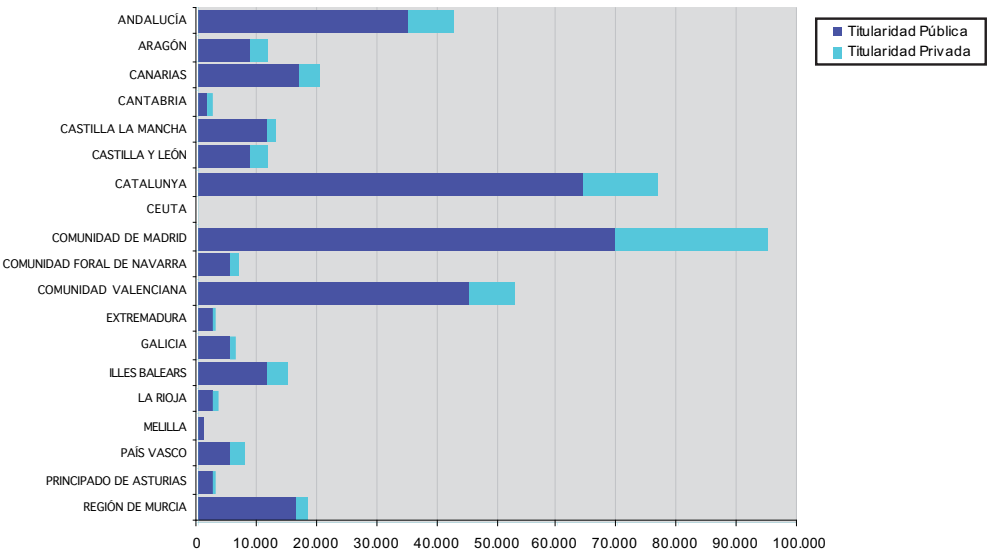

Fuente: Ministerio de Educación y Ciencia (MEC).

FIGURA 13. ALUMNADO EXTRANJERO POR NACIONALIDAD Y POR TITULARIDAD DEL CENTRO EDUCATIVO. ESPAÑA. CURSO 2003/04 (ÁREAS CON MAYORES EFECTIVOS)

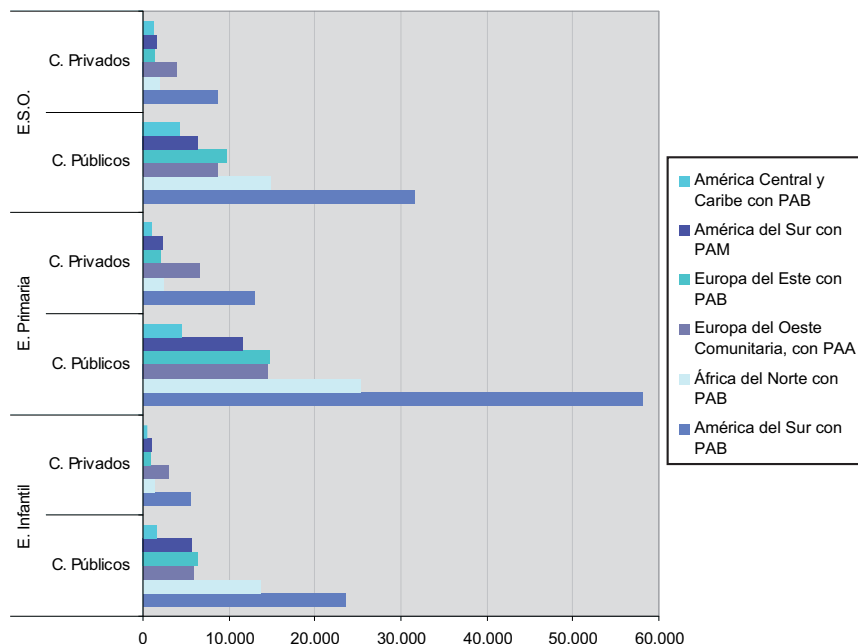

Fuente: Ministerio de Educación y Ciencia (MEC).

El alumnado extranjero de distintas áreas de origen se distribuye de forma similar entre las distintas etapas educativas independientemente del tiempo de asentamiento en España

En la figura 14 se observa, por ejemplo, cómo las proporciones de alumnado de educación infantil, educación primaria y ESO procedente de Marruecos y de Ecuador son similares, a pesar de las diferencias en las pautas migratorias y de asentamiento de la población extranjera de ambas nacionalidades. Se puede observar, así mismo, que independientemente del poder adquisitivo de las distintas áreas de origen, la mayor proporción de alumnado extranjero se concentra en la etapa de Educación Primaria, seguida de la de Educación Secundaria Obligatoria y, por último, de la etapa de Educación Infantil. A este respecto, es importante tener en cuenta que a pesar de que el alumnado del primer ciclo de Educación Infantil resulta

menos accesible estadísticamente y suele estar infra-representado, es el que más crece en número tanto por efecto de las nuevas incorporaciones de alumnado extranjero recién llegado como por nuevos nacimientos de población extranjera en España. En el otro extremo de las trayectorias formativas de la población de 0-17 años, se detecta una presencia mucho menor entre el alumnado extranjero que en el conjunto del alumnado ante las distintas alternativas de la educación post-obligatoria, que puede obedecer a una menor continuidad real después de la ESO.

FIGURA 14. ALUMNADO EXTRANJERO POR NACIONALIDAD Y POR ETAPA EDUCATIVA. RÁNQUING DE 10 PRIMEROS PAÍSES CON MAYORES EFECTIVOS. ESPAÑA. CURSO 2003/04.

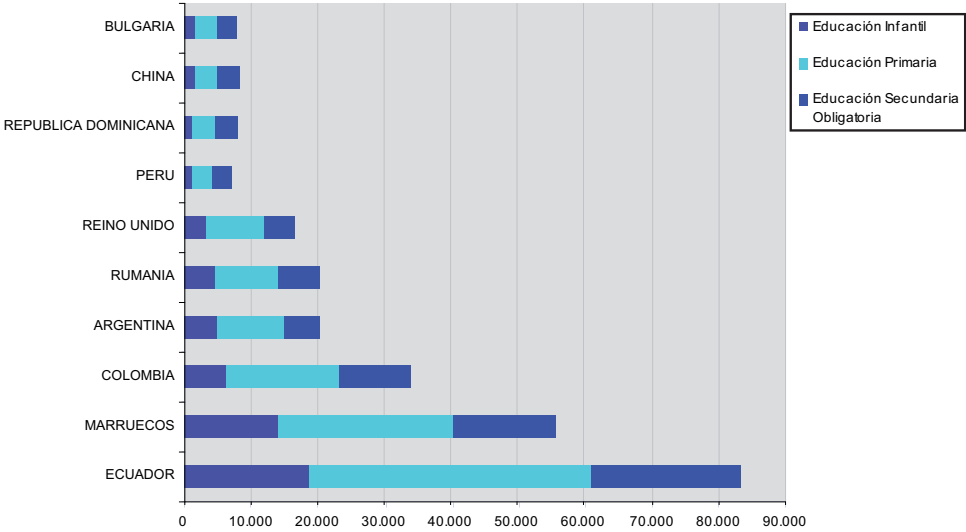

Fuente: Elaboración CIIMU a partir de datos del Ministerio de Educación y Ciencia (MEC).

ÍNDICE DE TABLAS Y FIGURAS

TABLAS:

- Tabla 1. Alumnado de nacionalidad extranjera. España y CCAA. Cursos 1999/00 - 2003/04.

FIGURAS:

- Figura 1. Porcentaje de población extranjera de 0-17 años sobre el total de población 0-17. Comunidades autónomas. 2001.
- Figura 2. Población de 0-17 años por grupos de edad y área de origen (áreas con mayores efectivos). España. 2001.
- Figura 3. Población 0-17 en núcleos por edad y área de origen de la madre (madres de nacionalidad extranjera. áreas con mayor número de efectivos). España. 2001.
- Figura 4. Población de 0-17 años por área de origen y tipo de núcleo. España. 2001.
- Figura 5. Población de 0-17 años por área de origen y tipo de núcleo monoparental. España. 2001.
- Figura 6. Población de 0-17 años por área de origen (áreas de origen con mayores efectivos) y dimensión del hogar. España. 2001.
- Figura 7. Población de 0-17 años por nacionalidad (áreas de origen con mayores efectivos) y tipo de hogar. España. 2001.
- Figura 8. Población de 0-17 años por nacionalidad y actividad de la persona principal del hogar. España. 2001.
- Figura 9. Población de 0-17 años por nacionalidad lugar de nacimiento de la persona principal del hogar y régimen de tenencia de la vivienda. España. 2001.
- Figura 10. Menores extranjeros no acompañados llegados a España. Años 2001-2004.
- Figura 11. Porcentaje de alumnado de nacionalidad extranjera sobre el total de alumnado. España. Cursos 1999/00 - 2003/04.
- Figura 12. Alumnado extranjero sobre el total de alumnado por titularidad del centro educativo y Comunidades autónomas. Curso 2003-2004.
- Figura 13. Alumnado extranjero por nacionalidad y por titularidad del centro educativo. España. Curso 2003/04 (áreas con mayores efectivos).
- Figura 14. Alumnado extranjero por nacionalidad y por etapa educativa. Ranking de 10 primeros países con mayores efectivos. España. Curso 2003/04.

El género

El objetivo de éste capítulo es acercarnos estadísticamente a algunas cuestiones sobre la construcción de las identidades de género en la infancia y la adolescencia. Se trata de dos momentos clave en la definición de roles atribuidos así como en el reforzamiento de la socialización diferencial.

Hemos considerado conveniente dedicar un capítulo específico al Género por su trascendencia y persistente actualidad. No por ello hemos prescindido de la perspectiva de género en el resto de capítulos, donde, siempre que ha sido posible, se han ofrecido datos por sexo.

Aunque se apuntan cambios, las desigualdades entre niñas y niños, chicas y chicos, hombres y mujeres, se mantiene no tan solo en el mercado laboral, también en las relaciones familiares, los medios de comunicación o las mismas opciones formativas. Por otro lado, la mayoría de las víctimas de violencia siguen teniendo, desgraciadamente, rostro de mujer.

Cabe señalar que la multiplicidad de fuentes y la falta de disponibilidad de datos fiables y estables por grupos de edad dificultan la inclusión de la dimensión de género en el estudio de la infancia.

Hemos estructurado los datos bajo las siguientes dimensiones:

- El Mercado Laboral.
- El Trabajo no remunerado.
- La Educación.
- La Participación Social.
- Los Medios de Comunicación y Publicidad.
- La Violencia de Género.

EL MERCADO LABORAL: PRECARIEDAD Y SEGREGACIÓN

Crece las diferencias en la tasa de actividad

La Tasa de actividad entre los jóvenes de 16 a 19 años fue de 24'8 en el año 2000 y de 26'8 en el 2005. Pese al ligero aumento global, persisten las diferencias entre hombres y mujeres. Los hombres aumentaron en 5 puntos la tasa de actividad mientras que la de las mujeres se redujo en 2.

FIGURA 1. TASA DE ACTIVIDAD DE LA POBLACIÓN DE 16 A 19 AÑOS POR SEXOS. ESPAÑA. PRIMER TRIMESTRE 2000 Y PRIMER TRIMESTRE 2005.

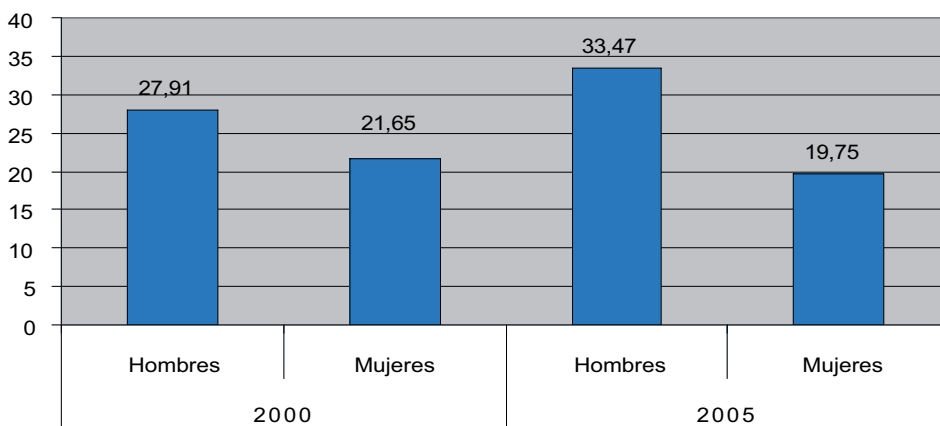

Nota: Tasa de Actividad: es el cociente entre el total de activos y la población de 16 y más años. La Tasa de Actividad para un intervalo de edad determinado es el cociente entre el número de activos de esas edades y la población correspondiente al intervalo.

Fuente: Elaboración CIIMU a partir de datos del INE, Encuesta de Población Activa. Primer Trimestre del 2000 y del 2005.

Compaginar trabajo y estudios, más entre las mujeres

Crece el porcentaje de jóvenes de 16 a 19 años que compaginan los estudios con un trabajo remunerado. Entre los hombres, se pasa de un 15% a un 28% en cinco años. Las mujeres declaran compatibilizar estudio y trabajo en un porcentaje mayor: 21% en el 2000 y 38% en el 2005.

FIGURA 2. SITUACIÓN LABORAL Y FORMATIVA DE LA POBLACIÓN ACTIVA DE 16 A 19 AÑOS, POR SEXOS (%). ESPAÑA, PRIMER TRIMESTRE 2000 Y 2005.

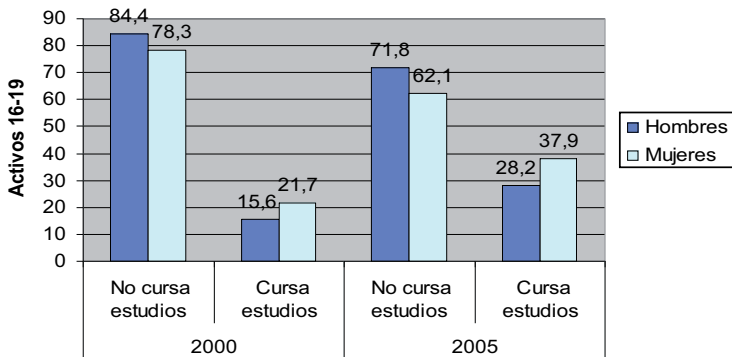

Fuente: Elaboración CIIMU a partir de datos del INE, Encuesta de Población Activa. Primer Trimestre del 2000 y del 2005.

Predomina la jornada parcial entre las chicas

Las chicas trabajan a jornada parcial en mayor proporción que los chicos. Mientras que éstos últimos cuentan en su gran mayoría con jornadas a tiempo completo (80%), la mitad de las chicas de entre 16 y 19 años tiene una jornada laboral a tiempo parcial.

FIGURA 3. POBLACIÓN DE 16 A 19 AÑOS POR TIPO DE JORNADA LABORAL Y SEXO (%). ESPAÑA, PRIMER TRIMESTRE DE 2005.

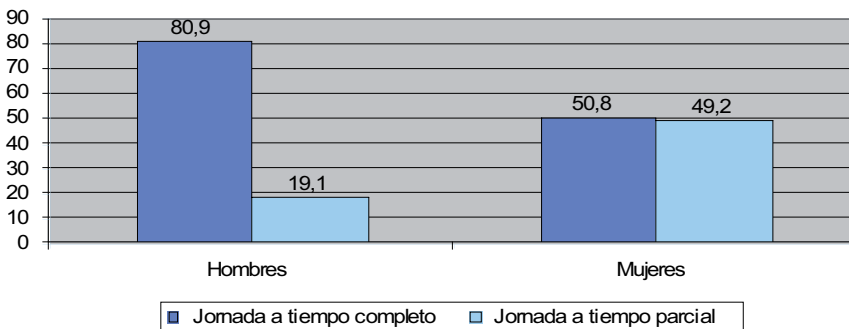

Fuente: Elaboración CIIMU a partir de datos del INE. Encuesta de Población Activa. Primer Trimestre 2005.

TRABAJO NO REMUNERADO: DESIGUALDAD EN LAS RELACIONES FAMILIARES

Se evidencia una mayor dedicación de las mujeres en el trabajo doméstico respecto a los hombres. Entre la población ocupada de 16 a 19 años, aproximadamente unas 38 mil mujeres compaginan el trabajo con las labores del hogar, ante unos 9 mil hombres.

Por lo que se refiere a la dedicación de la población menor de 25 años a las distintas actividades doméstico-familiares, existen diferencias de género significativas en cada una de ellas. Una proporción significativamente más alta de mujeres que de hombres declara dedicarse a cada una de las diferentes tareas: las tareas de mantenimiento del hogar, el trabajo de atención y cuidado a las personas dependientes y la gestión y organización. Prácticamente en todas estas actividades el tiempo de dedicación es superior en el caso de las mujeres. Estas diferencias ya están presentes entre la población más joven: de los diez a los quince años las chicas realizan hasta un 20% más de trabajo doméstico que los chicos.

Es bien sabido la existencia de una desigualdad en el reparto de los trabajos (productivo y doméstico familiar) entre hombres y mujeres, pero aquí se nos revela que entre la población joven esta desigualdad también resulta significativa. Esta desigual dedicación dificulta la conciliación laboral, familiar y personal de las mujeres en la vida cotidiana.

FIGURA 4. POBLACIÓN OCUPADA DE 16 A 19 AÑOS POR SEXO Y SITUACIONES DIVERSAS COMPARTIDAS CON LA OCUPACIÓN. ESPAÑA, 2000.

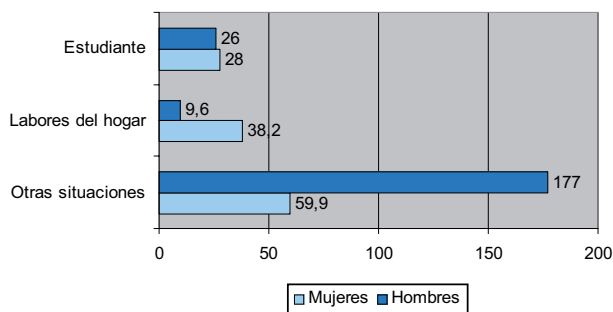

Nota: Unidad: miles de personas.

“Otras situaciones”, Comprende, mayoritariamente, la situación exclusiva de ocupado.

Fuente: Elaboración CIIMU a partir de datos de la Encuesta de Población Activa, primer trimestre 2000. Instituto Nacional de Estadística.

TABLA 1. PORCENTAJE DE PERSONAS MENORES DE 25 AÑOS QUE SE DEDICAN A LA ATENCIÓN A LA FAMILIA Y AL TRABAJO DOMÉSTICO. POR SEXOS Y DURACIÓN MEDIA DIARIA DEDICADA A LA ACTIVIDAD. ESPAÑA, 2002-2003.

ACTIVIDADES	Hombres	duración media diaria	Mujeres	duración media diaria
Mantenimiento del hogar	29,3	0:34	52,3	0:46
Gestiones del Hogar	0,3	0:32	0,7	0:38
Cuidado de niños	2,2	1:10	5,8	1:50
Ayuda a adultos miembros del hogar	0,9	1:20	1,4	1:14

Nota: “duración media diaria” expresada en minutos

Fuente: Elaboración CIIMU a partir de datos de la Encuesta del Empleo del Tiempo, INE, 2002-2003.

FIGURA 5. PORCENTAJE DE TRABAJO DOMÉSTICO POR SEXO Y EDAD. ESPAÑA, 2003.

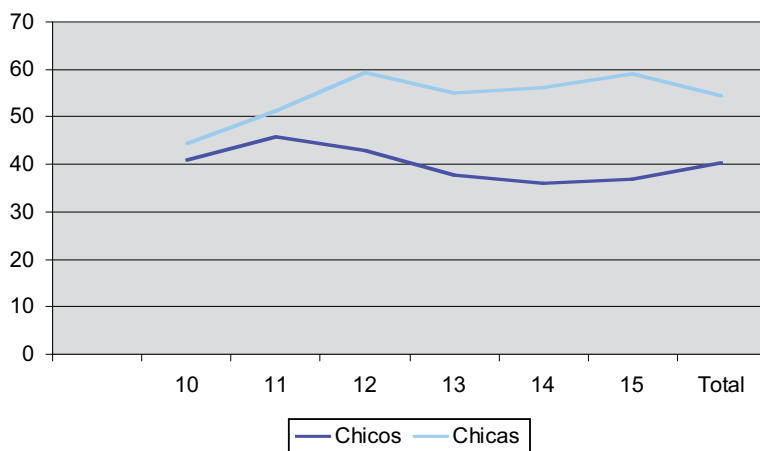

Nota: Las autoras del estudio consideran “trabajo” a partir de dos horas semanales

Fuente: Elaboración CIIMU a partir de datos de Ochaíta, E. y Espinosa, M^a A., 2000, El trabajo infantil en España, Comité Español del UNICEF.

LA EDUCACIÓN: OPCIONES FORMATIVAS, SEGREGACIÓN EN RELACIÓN A LAS EXPECTATIVAS PROFESIONALES

Más chicas finalizan la ESO

Se mantienen las diferencias entre los alumnos que se gradúan en Educación Secundaria Obligatoria. Un 7% más de chicas respecto a los chicos termina la ESO.

FIGURA 6. PORCENTAJE DE ALUMNADO DE EDUCACIÓN SECUNDARIA OBLIGATORIA QUE PROMOCIONÓ CUARTO CURSO. AMBOS SEXOS Y MUJERES. ESPAÑA, CURSOS 2000-2001(1) Y 2003-2004 (2).

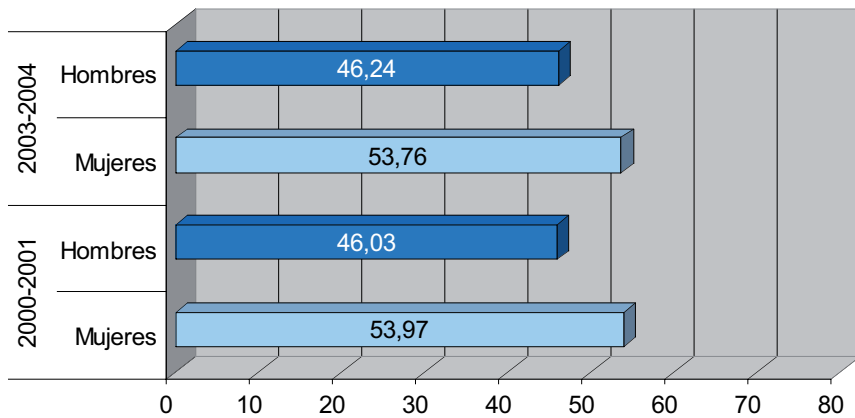

(1) Resultados académicos del curso 1999-2000

(2) Resultados académicos del curso 2002-2003

Fuente: Elaboración CIIMU a partir de datos del Ministerio de Educación y Ciencia.

TABLA 2. ALUMNADO DE EDUCACIÓN SECUNDARIA OBLIGATORIA QUE PROMOCIONÓ CUARTO CURSO. AMBOS SEXOS Y MUJERES. ESPAÑA Y CCAA, CURSOS 2000-2001 Y 2003-2004.

	2000-2001 (1)		2003-2004 (2)	
	ambos sexos	mujeres	ambos sexos	mujeres
TOTAL	355.227	191.748	319.396	171.723
ANDALUCÍA	75.411	40.779	63.692	34.950
ARAGÓN	9.313	4.929	8.628	4.669
ASTURIAS (Principado de)	9.273	4.966	8.070	4.164
BALEARS (Illes)	6.371	3.486	6.220	3.363
CANARIAS	15.451	8.495	14.817	8.212
CANTABRIA	4.687	2.534	4.214	2.215
CASTILLA Y LEÓN	20.909	11.327	18.355	9.925
CASTILLA-LA MANCHA	14.100	7.847	14.137	7.923
CATALUÑA	50.925	27.252	46.520	24.228
COMUNIDAD VALENCIANA	36.352	19.957	31.195	17.201
EXTREMADURA	9.285	5.154	9.077	4.960
GALICIA	22.631	12.483	20.340	10.926
MADRID (Comunidad de)	45.041	24.000	42.134	22.192
MURCIA (Región de)	10.105	5.550	9.912	5.438
NAVARRA (Comunidad Foral de)	4.648	2.369	4.226	2.131
PAÍS VASCO	17.497	8.945	14.980	7.725
RIOJA (La)	2.133	1.158	1.917	986
CEUTA	557	283	469	257
MELILLA	538	234	493	258

(1) Resultados académicos del curso 1999-2000.

(2) Resultados académicos del curso 2002-2003.

Fuente: Elaboración CIIMU a partir de datos del Ministerio de Educación y Ciencia.

Los chicos, Tecnología. Las chicas, Humanidades y Arte

Las diferencias de alumnado por sexo en las opciones formativas son muy significativas. En el bachillerato predominan los chicos en la modalidad de Tecnología, y las chicas en Arte y Ciencias Sociales. La modalidad de Ciencias de la Naturaleza y de la Salud es la más equilibrada respecto al sexo del alumnado.

En los Ciclos de Grado Medio y Superior persiste esta tendencia. Existen ciclos “feminizados”, como Administración, o Servicios Socioculturales a la comunidad, y otros “masculinizados”, como Electricidad o Actividades Marítimo-Pesqueras.

FIGURA 7. PORCENTAJE DE ALUMNADO MATRICULADO EN BACHILLERATO POR SEXOS Y MODALIDAD. ESPAÑA, CURSO 2003-2004.

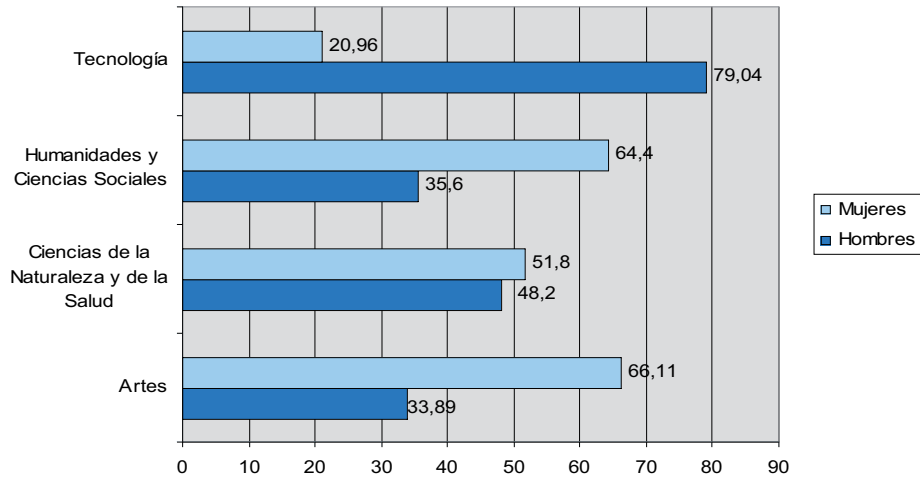

Fuente: Elaboración CIIMU a partir de datos del Ministerio de Educación y Ciencia.

TABLA 3. ALUMNADO MATRICULADO EN PRIMER CURSO DE BACHILLERATO POR AMBOS SEXOS Y MUJERES, Y MODALIDAD. ESPAÑA Y COMUNIDADES AUTÓNOMAS. CURSO 2003-2004.

CCAA	TOTAL	total mujeres	PRIMER CURSO										
			TOTAL	total mujeres	Artes	artes mujeres	Ciencias de la Naturaleza y de la Salud	Ciencias de la Naturaleza y de la Salud mujeres	Humanidades y Ciencias Sociales	Humanidades y Ciencias Sociales mujeres	Tecnología	Tecnología mujeres	
TOTAL	626.926	346.698	317.280	173.498	13.139	8.575		119.395	61.096	154.139	97.739	30.607	6.088
ANDALUCÍA	121.951	68.185	62.981	34.389	2.449	1.500		23.820	11.614	33.198	20.493	3.514	782
ARAGON	16.296	9.161	7.896	4.463	345	235		3.054	1.632	3.642	2.409	855	187
ASTURIAS (Principado de)	15.831	8.568	7.588	4.180	371	269		3.160	1.632	3.211	2.038	846	241
BALEARS (Illes)	10.942	6.153	5.781	3.188	427	280		1.680	805	3.232	2.026	442	77
CANARIAS	29.216	16.272	15.473	8.591	590	337		5.576	2.971	7.918	5.020	1.389	263
CANTABRIA	8.108	4.512	3.904	2.131	120	83		1.693	834	1.877	1.178	214	36
CASTILLA Y LEÓN	38.978	21.558	18.745	10.205	806	540		7.574	3.804	8.717	5.469	1.648	392
CASTILLA-LA MANCHA	27.263	15.521	13.758	7.746	549	347		5.339	2.745	7.195	4.506	675	148
CATALUÑA	89.874	49.237	47.529	25.726	2.552	1.738		12.331	7.802	21.569	14.258	11.077	1.928
COMUNIDAD VALENCIANA	56.107	32.331	29.210	16.712	1.307	855		11.683	5.917	14.385	9.586	1.835	354
EXTREMADURA	17.533	9.922	8.840	4.920	194	131		3.479	1.735	4.663	2.891	504	163
GALICIA	41.509	23.358	20.739	11.497	690	478		9.103	4.691	8.936	5.915	2.010	413
MADRID (Comunidad de)	89.608	47.406	43.735	23.027	1.440	970		18.201	8.550	21.829	13.005	2.265	502
MURCIA (Región de)	19.459	10.675	9.996	5.438	415	245		3.943	1.748	5.382	3.387	256	58
NAVARRA (Comunidad Foral de)	7.228	3.915	3.584	1.942	155	94		1.666	875	1.478	946	245	27
PAIS VASCO	31.257	16.740	14.892	7.813	470	321		6.011	3.207	5.558	3.797	2.643	486
RIOJA (La)	3.523	1.923	1.743	928	119	84		711	355	729	460	184	29
CEUTA	1.072	584	518	284	41	23		184	95	288	165	5	0
MELILLA	1.271	677	618	318	99	45		187	83	332	190	0	0

Fuente: Elaboración CIIMU a partir de datos del Ministerio de Educación y Ciencia.

FIGURA 8. PORCENTAJE DE ALUMNADO MATRICULADO EN CICLOS DE GRADO MEDIO Y SUPERIOR POR SEXO. ALGUNOS CICLOS FORMATIVOS. CURSO 2003-2004.

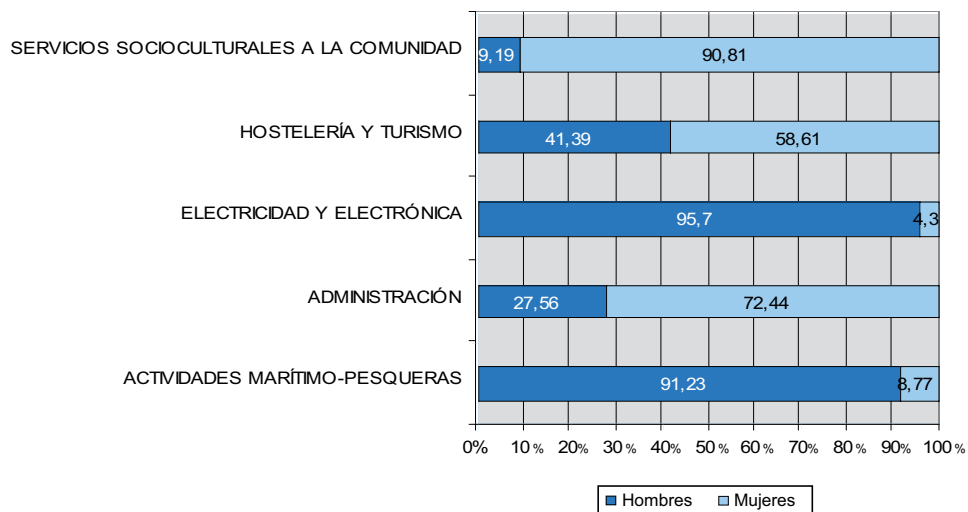

Fuente: Elaboración CIIMU a partir de datos del Ministerio de Educación y Ciencia.

TABLA 4. ALUMNADO MATRICULADO EN CICLOS DE GRADO MEDIO Y SUPERIOR POR SEXO Y CICLO FORMATIVO. CURSO 2003-2004.

CICLOS FORMATIVOS	GRADO MEDIO			GRADO SUPERIOR		
	TOTAL			TOTAL		
	Total	Hombres	Mujeres	Total	Hombres	Mujeres
TOTAL	229.005	125.114	103.891	234.461	117.124	117.337
ACTIVIDADES AGRARIAS	4.789	3.818	971	3.520	2.628	892
ACTIVIDADES FÍSICAS Y DEPORTIVAS	2.705	1.634	1.071	7.279	4.653	2.626
ACTIVIDADES MARÍTIMO-PESQUERAS	1.218	1.128	90	1.063	953	110
ADMINISTRACIÓN	51.423	14.823	36.600	42.175	10.980	31.195
ARTES GRÁFICAS	3.035	1.960	1.075	1.595	844	751
COMERCIO Y MARKETING	13.842	4.088	9.754	13.621	5.625	7.996
COMUNICACIÓN, IMAGEN Y SONIDO	2.847	1.461	1.386	7.876	4.834	3.042
EDIFICACIÓN Y OBRA CIVIL	715	671	44	9.174	6.240	2.934
ELECTRICIDAD Y ELECTRÓNICA	36.398	35.657	741	23.378	21.561	1.817
FABRICACIÓN MECÁNICA	12.432	12.179	253	6.830	6.245	585
HOSTELERÍA Y TURISMO	12.178	6.484	5.694	11.522	3.326	8.196
IMAGEN PERSONAL	16.323	486	15.837	3.939	100	3.839
INDUSTRIAS ALIMENTARIAS	1.332	688	644	1.010	438	572
INFORMÁTICA	1.954	1.495	459	39.079	29.530	9.549
MADERA Y MUEBLE	3.108	2.920	188	507	445	62
MANTENIMIENTO Y SERVICIOS A LA PRODUCCIÓN	9.959	9.828	131	5.341	4.748	593
MANTENIMIENTO DE VEHÍCULOS AUTOPROPULSADOS	21.624	21.307	317	5.291	5.151	140
QUÍMICA	3.048	1.136	1.912	5.297	2.045	3.252
SANIDAD	29.038	3.164	25.874	23.977	4.641	19.336
SERVICIOS SOCIOCULT. A LA COMUNIDAD	269	47	222	21.282	1.934	19.348
TEXTIL, CONFECCIÓN Y PIEL	651	83	568	597	141	456
VIDRIO Y CERÁMICA	117	57	60	108	62	46

Fuente: Elaboración CIIMU a partir de datos del Ministerio de Educación y Ciencia.

LA PARTICIPACIÓN SOCIAL: POCA PRESENCIA FEMENINA

La Evolución de la Tasa de pertenencia a asociaciones entre los jóvenes españoles desde el año 1988 hasta el 2000 muestra cierta constancia en la participación social, con algunos altos y bajos. Por sexos, la participación es más alta entre los chicos que entre las chicas en todos los años. Si bien la de los chicos ha ido ligeramente en descenso en los años 90, en el 2000 se recupera y presenta el mayor porcentaje de participación de los últimos años. Las chicas trazan una evolución prácticamente opuesta a la de los chicos: la tasa de pertenencia a asociaciones va creciendo progresivamente.

FIGURA 9. EVOLUCIÓN DE LA TASA DE PERTENENCIA A ASOCIACIONES POR PARTE DE LA POBLACIÓN JOVEN (15-29 AÑOS) POR SEXO. ESPAÑA, 1988-2000.

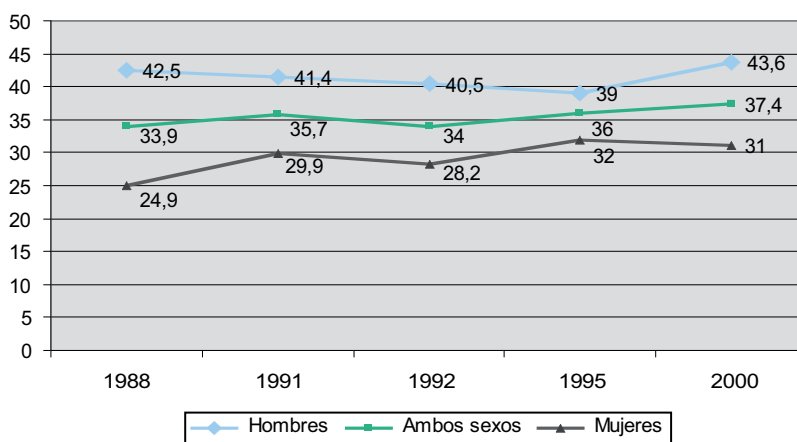

Nota: porcentajes sobre el total de población joven en cada sexo (15-29 años)

Fuente: INJUVE, "Juventud en Cifras 2000/2001, Valores, Actitudes y Participación"

MEDIOS DE COMUNICACIÓN Y PUBLICIDAD: LAS IMÁGENES SOCIALES DE LA MASCULINIDAD Y LA FEMINIDAD

La publicidad sigue perpetuando roles estereotipados de género. Entre la publicidad dirigida a niños y niñas estos roles son si cabe más evidentes. Datos sobre el público objetivo de los anuncios muestran cómo determinados productos se ofre-

cen de manera predeterminada a niños o a niñas. Si bien los vehículos de juguete o los juegos de acción y aventura se dirigen en su mayoría a niños, aquellos relacionados con el entorno doméstico y las manualidades se ofrecen a las niñas.

FIGURA 10. PÚBLICO OBJETIVO DE LOS ANUNCIOS POR CATEGORÍA DE PRODUCTO Y SEXOS. ESPAÑA, 2003.

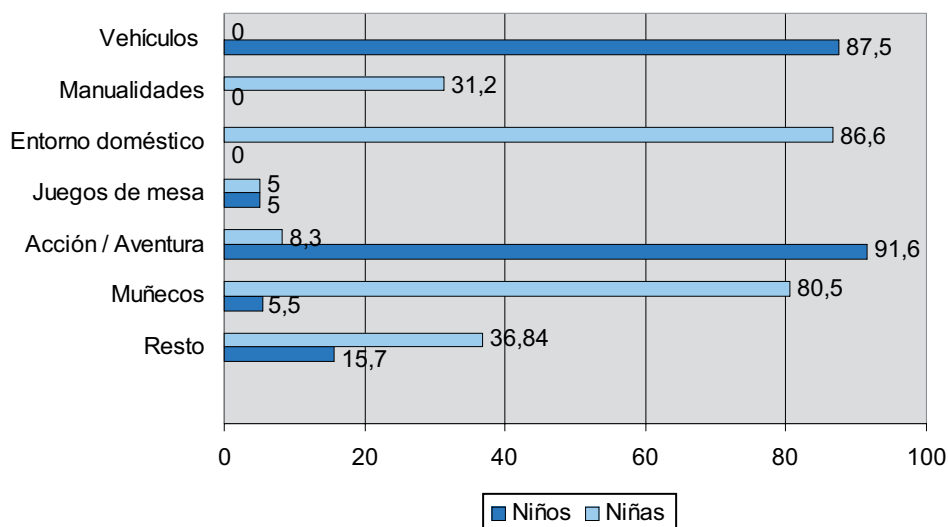

Fuente: Elaboración CIIMU a partir de datos del Observatorio de la publicidad sexista. Informe 2003. Instituto de la Mujer.

TABLA 5. ESTEREOTIPOS DE GÉNERO SOBRE EL DISCURSO PROPUESTO EN LA PUBLICIDAD. ESPAÑA, 2003.

Discurso	% sobre el total de anuncios	Niños	Niñas	Ambos
Diversión	27,32	18,18	13,63	68,18
Cuidados	11,8	0	100	0
Acción / Aventura	11,18	85	0	15
Creación	11,18	13,3	20	66,6
Belleza / Estética / Moda	7,45	0	100	0
Mundo de princesas	6,2	0	100	0
Lucha contra el mal	4,96	100	0	0
Fuerza / Poder / Ganar	3,7	100	0	0
Musical	3,1	0	0	100
Aprendizaje	2,48	0	0	100

Fuente: Observatorio de la publicidad sexista. Informe 2003. Instituto de la Mujer.

VIOLENCIA DE GÉNERO

Las víctimas siguen siendo las mujeres

Entre el año 2002 y el 2005 cinco se han incrementado el número de denuncias por malos tratos. Las víctimas siguen siendo en su mayoría mujeres. Cabe destacar el aumento de denuncias entre los 18 y los 20 años. En el año 2005 hubo 2911 denuncias por parte de mujeres de entre 18 y 20 años, ante 771 de 16 a 17 y 256 menores de 16 años.

Si observamos los delitos contra la libertad e indemnidad sexual cometidos en el ámbito familiar se constata que las víctimas tienen rostro de mujer, ya sean hijas, madres o pareja sentimental del agresor.

TABLA 6. EVOLUCIÓN DE LAS DENUNCIAS POR MALOS TRATOS PRODUCIDOS POR LA PAREJA O EXPAREJA SEGÚN SEXO Y GRUPOS DE EDAD. ESPAÑA, 2002-2005.

EDAD	2002		2003		2004		2005	
	mujer	hombre	mujer	hombre	mujer	hombre	mujer	hombre
Menor de 16	168	48	250	64	323	68	356	88
16-17	345	27	462	25	607	33	771	36
18-20	1.659	155	2.037	141	2.583	190	2.911	177

(1) Se incluyen todos aquellos casos en los que la autoría de la agresión corresponde a: Cónyuge, Excónyuge (incluido separado/a-divorciado/a), Compañero/a sentimental, Ex compañero/a sentimental, Novio/a o Exnovio/a.

(2) Nota: En el País Vasco, Girona y Lleida sólo se incluyen datos en relación con las denuncias presentadas ante los Cuerpos y Fuerzas de Seguridad del Estado.

Fuente: Elaboración CIIMU a partir de datos de La mujer en cifras. Instituto de la mujer. 2002-2005 (Datos facilitados por el Ministerio del Interior)

FIGURA 11. DENUNCIAS POR MALOS TRATOS PRODUCIDOS POR LA PAREJA O EXPAREJA SEGÚN SEXO Y GRUPOS DE EDAD. ESPAÑA, 2005.

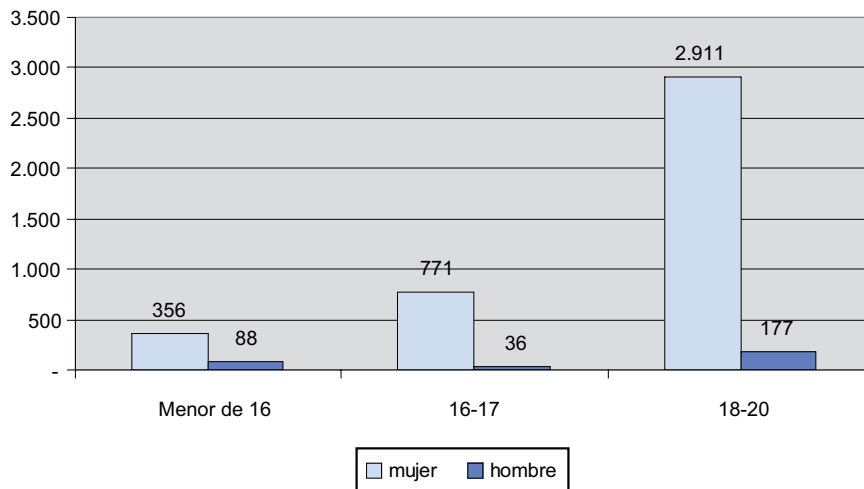

Fuente: Elaboración CIIMU a partir de datos de La mujer en cifras. Instituto de la mujer. 2005 (Datos facilitados por el Ministerio del Interior).

TABLA 7. DELITOS CONOCIDOS CONTRA LA LIBERTAD E INDEMNIDAD SEXUAL COMETIDOS EN EL ÁMBITO FAMILIAR SEGÚN RELACIÓN VÍCTIMA - AGRESOR. ESPAÑA, 2003 - 2005.

DELITOS CONOCIDOS CONTRA LA LIBERTAD E INDEMNIDAD SEXUAL	2003			2005		
	Total	Hombre	Mujer	Total	Hombre	Mujer
la víctima es el cónyuge o análogo del agresor	667	22	645	519	75	444
la víctima es padre/madre del agresor	52	4	48	61	5	61
la víctima es hijo/a del agresor	213	25	188	210	3	207
la víctima es otro pariente del agresor	347	39	308	410	40	370

Fuente: Elaboración CIIMU a partir de datos de La mujer en cifras. Instituto de la Mujer, 2003-2005.

ÍNDICE DE TABLAS Y FIGURAS

TABLAS:

- Tabla 1. Porcentaje de personas menores de 25 años que se dedican a la atención a la familia y al trabajo doméstico. Por sexos y por franja de edad. España, 2002-2003.
- Tabla 2. Alumnado de Educación Secundaria Obligatoria que promocionó cuarto curso. Ambos sexos y mujeres. España y Comunidades Autónomas, cursos 2000-2001 y 2003-2004.
- Tabla 3. Alumnado matriculado en primer curso de bachillerato por ambos sexos y mujeres, y modalidad. España y Comunidades Autónomas. Curso 2003-2004.
- Tabla 4. Alumnado matriculado en ciclos de grado medio y superior por sexo y ciclo formativo. Curso 2003-2004.
- Tabla 5. Estereotipos de género sobre el discurso propuesto en la publicidad. España, 2003.
- Tabla 6. Evolución de las denuncias por malos tratos producidos por la pareja o expareja según sexo y grupos de edad. España, 2002-2005.
- Tabla 7. Delitos conocidos contra la libertad e indemnidad sexual cometidos en el ámbito familiar según relación víctima - agresor. España, 2003 - 2005.

FIGURAS:

- Figura 1. Tasa de Actividad de la población de 16 a 19 años por sexo. España. Primer Trimestre 2000-2005.
- Figura 2. Situación Laboral y Formativa de la población de 16 a 19 años, por sexo. España, Primer Trimestre 2000-2005.
- Figura 3. Población de 16 a 19 años por tipo de jornada laboral y sexo. España, Primer Trimestre de 2005.
- Figura 4. Población de 16 a 19 años por sexo y situaciones diversas compartidas con la ocupación. España, primer trimestre 2000.
- Figura 5. Trabajo doméstico por sexo y edad sobre porcentaje de los que ayudan / trabajan. España, 2000.
- Figura 6. Porcentaje de alumnado de Educación Secundaria Obligatoria que promocionó cuarto curso por sexos. España, cursos 2000-2001 y 2003-2004.

- Figura 7. Porcentaje de alumnado matriculado en bachillerato por modalidad y sexo. España. Curso 2003 – 2004.
- Figura 8. Porcentaje de alumnado matriculado en ciclos formativos de grado medio y superior por sexo. Algunos ciclos formativos. Curso 2003-2004.
- Figura 9. Evolución de la tasa de pertenencia a asociaciones por parte de la población joven (15-29 años) por sexo. España, 1988-2000.
- Figura 10. Público objetivo de los anuncios por categoría de producto y sexos. España, 2003.
- Figura 11. Denuncias por malos tratos producidos por la pareja o ex pareja según sexo y grupos de edad. España, 2005.

