

Informe anual 2005

Índice

Órganos de Gobierno de la Obra Social de "la Caixa"	2
Presentación	4
Nuevos Programas	10
Prevencción de la Violencia	12
Nuevos programas de Becas	14
Microcréditos	16
Voluntariado	18
Vivienda Asequible	20
Fomento de la Ocupación	22
Medio Ambiente	24
Nuevas líneas 2006	27
Programas Sociales	28
Personas Mayores	30
Ciberaulas Hospitalarias	34
Cooperación Internacional	38
Salud	42
Inmigración	48
Discapacidad e inserción laboral de discapacitados	52
Marginación	56
Familias Canguro	58
Educación	60
Programa de Becas de Posgrado en el extranjero	62
Estudios Sociales	65
Educación Medioambiental	66
Educalia	68
Prevenir la Violencia	70
Educación con Actividades Intergeneracionales	72
Actividades educativas para todos los públicos	73
Cultura	76
CaixaForum Madrid	78
CaixaForum Barcelona	80
Centros Sociales y Culturales	82
Exposiciones	86
Música	94
Arte Multimedia	97
Humanidades	98
Medio ambiente y Ciencia	100
Plan de Gestión Integral de Parques Naturales	102
CosmoCaixa	104
Programa de Exposiciones	109
Convocatoria de Ayudas Medioambientales	110
Cifras y estadísticas	112
Presupuesto de la Obra Social "la Caixa" y estadísticas	115
Otros datos importantes de la Obra Social "la Caixa" en el 2005	126

Órganos de Gobierno de la Obra Social de "la Caixa"

a 31 de diciembre de 2005

Comisión de Obras Sociales

Presidente

Ricardo Fornesa Ribó

Vicepresidentes

Salvador Gabarró Serra

Jorge Mercader Miró

Manuel Raventós Negra

Vocales

Marta Domènech Sardà

Javier Godó Muntañola

Inmaculada Juan Franch

Justo Bienvenido Novella Martínez

Magín Pallarés Morgades

Secretario

Alejandro García-Bragado Dalmau

Director General de "la Caixa"

Isidro Fainé Casas

Director Ejecutivo de la Obra Social

José F. de Conrado y Villalonga

Patronato de la Fundación "la Caixa"

Presidente

José Vilarasau Salat

Vicepresidentes

Salvador Gabarró Serra

Jorge Mercader Miró

Isidro Fainé Casas

Patronos

Ramon Balagueró Gañet

M^a Amparo Camarasa Carrasco

José F. de Conrado y Villalonga

Marta Domènech Sardà

Ricardo Fornesa Ribó

Manuel García Biel

Javier Godó Muntañola

Inmaculada Juan Franch

Juan José López Burniol

Montserrat López Ferreres

Amparo Moraleda Martínez

Miguel Noguer Planas

Justo Bienvenido Novella Martínez

Vicenç Oller Compañ

Magín Pallarés Morgades

Alejandro Plasencia García

Manuel Raventós Negra

Leopoldo Rodés Castañé

Luis Rojas Marcos

Lucas Tomás Munar

Francisco Tutzó Bennisar

Nuria Esther Villalba Fernández

Josep Francesc Zaragozaà Alba

Secretario (no patrono)

Alejandro García-Bragado Dalmau

Dirección Obra Social "la Caixa"

Dirección Ejecutiva

José F. de Conrado y Villalonga

Secretario. Relación con la red de oficinas de "la Caixa"

Rafael Chueca Blasco

Dirección Programa Vivienda Asequible

Jaume Cabré Grau

Dirección Programa Microcréditos

Alberto Camps Aycart

Dirección de Becas y Estudios Sociales

Rosa María Molins Solé

Dirección Fundación "la Caixa"

Dirección General

José F. de Conrado y Villalonga

Subdirección General

Esther Planas Herrera

Dirección del Área Social

S. A. R. la Infanta Doña Cristina

Dirección del Área Cultural

Juan Cejudo Peña

Dirección del Área de Gestión de Centros y Colección de Arte

Víctor Guardiola Flores

Dirección del Área de Comunicación, Publicidad y Relaciones Públicas

Cristina Langarika Solórzano

Dirección del Área de Integración Social

Alberto López Martínez

Dirección del Área de Exposiciones Itinerantes

Luis Reverter Gelabert

Dirección del Área de Producción

Enric Sagrera Depares

Dirección del Área de Recursos Humanos

Albert Soria Casas

Dirección del Área de Medio Ambiente y Ciencia

Jorge Wagensberg Lubinski



Presidente de "la Caixa"
Ricardo Fornesa

El 2005: el año del giro social

"La Caixa" está comprometida con la sociedad. La implicación de nuestra entidad con la cobertura de las necesidades sociales es el eje central del Plan Estratégico de "la Caixa" 2004-06. Esta actuación en beneficio de las personas se ejecuta de acuerdo con dos principios fundamentales: el de anticipación, dirigido a solventar carencias no cubiertas por otras instituciones y el de flexibilidad, con el fin de dar respuesta a las nuevas demandas que surgen de la rápida transformación de la sociedad. Estos criterios son los que desde hace más de 100 años guían la trayectoria de la Obra Social "la Caixa".

El creciente compromiso de "la Caixa" con las necesidades de los ciudadanos se traduce en un importante aumento de los recursos dedicados a la Obra Social, dotada en el ejercicio pasado con 255 millones de euros de presupuesto. Esta cifra representa el 25% del resultado recurrente del Grupo "la Caixa" y la sitúa como la primera entidad social privada de España por dotación presupuestaria.

A través de su Obra Social, "la Caixa" revierte esta parte importante de sus beneficios en la sociedad, cumpliendo así con su espíritu fundacional: mejorar la vida colectiva de todos los ciudadanos. Para la consecución de dicho objetivo "la Caixa" desarrolla sus iniciativas como Obra Social directa o bien delegando su ejercicio en la Fundación "la Caixa".

En 2005, la Obra Social ha abierto una nueva línea de actuación, en convenio con las comunidades autónomas, con el fin de adecuar sus acciones a las singularidades de cada territorio y para desarrollar conjuntamente sus programas e iniciativas.

Nuevos programas para nuevas demandas sociales

En los últimos años, las nuevas necesidades, han cobrado protagonismo en nuestra actividad. La Obra Social lleva a cabo acciones vinculadas, en-

tre otros objetivos, a la promoción de viviendas asequibles, a la integración de colectivos desfavorecidos y a facilitar el acceso a los servicios financieros de personas excluidas.

En el año 2005, "la Caixa" se ha afianzado con 20,9 millones de euros como la institución privada española que más recursos dedica a la concesión de microcréditos, dirigidos a financiar proyectos de autoempleo.

Nuestro programa de Vivienda Asequible ha dado sus primeros frutos con la entrega a jóvenes y personas mayores de las 148 primeras residencias de arrendamiento a precios sensiblemente inferiores a los del mercado. Y a través del nuevo proyecto de Fomento de la Ocupación, "la Caixa" ha empezado ya a firmar convenios con organizaciones no lucrativas para favorecer la inserción laboral de colectivos con dificultades de acceso a un puesto de trabajo.

En el apartado educativo, la Obra Social ha ampliado su programa de Becas, añadiendo a las de posgrado en el extranjero, nuevas becas en España entre las que destacan las destinadas a formar especialistas en temas de interés social y a contribuir a la capacitación y reinserción de población reclusa.

Prevenir la violencia y preservar el medio ambiente

La violencia es otro de los grandes problemas de nuestra sociedad. El programa de Prevención de la Violencia de la Obra Social "la Caixa" ha iniciado la andadura en 2005 con el objetivo de sensibilizar y prevenir la aparición de conductas violentas y de contribuir a la atención y reinserción de las víctimas y de sus hijos.

El medio ambiente también se ha consolidado como una de las líneas de trabajo prioritarias de la Obra Social "la Caixa", que en 2005 ha impulsado un programa para la protección y mejora de los

parques naturales de todo el país a través de una iniciativa que, además, contribuye a la integración de personas desfavorecidas.

La divulgación de la ciencia y la cultura como motores de crecimiento social, es otra tarea importante a la que la Fundación "la Caixa" dedica diferentes programas de artes plásticas, fotografía, humanidades y música.

Un compromiso de futuro

Dentro de esta línea de trabajo, en 2006 "la Caixa" incrementará su aportación a la Obra Social hasta 303 millones de euros, un 20% más que en 2005.

El ámbito social, que se ampliará con nuevos programas dirigidos a los jóvenes, los inmigrantes y las personas dependientes, contará con 160 millones de presupuesto.

Las iniciativas culturales y científicas, desarrolladas en los centros propios y las exposiciones itinerantes por toda España, responden a nuestra vocación social y verán reforzada su programación. Uno de los grandes proyectos de la Obra Social en este campo, CaixaForum Madrid, abrirá sus puertas en el Paseo del Prado en invierno de 2006.

Cumpliendo con su espíritu de servicio, a lo largo de 2005 la Obra Social "la Caixa" ha promovido 27.958 iniciativas en las que han participado 12.518.553 personas.

Uno de cada cuatro españoles ya se beneficia directamente de la acción social de "la Caixa". Con nuestro compromiso y con la confianza de nuestros clientes, cada año, serán aún más.

La Obra Social es el alma de "la Caixa".

Ricardo Fornesa

Presidente de "la Caixa"



Presidente de la Fundación "la Caixa"
José Vilarasau

Una respuesta a las nuevas necesidades sociales

La Fundación "la Caixa", que desarrolla su actividad por encargo directo de la Obra Social en los ámbitos sociales, culturales, educativos y medioambientales, ha trabajado de forma decidida en la consolidación del giro social de la entidad.

La Fundación, siguiendo las directrices marcadas por la Comisión de Obras Sociales, órgano que aprueba la estrategia y gestión de la Obra Social y la Fundación "la Caixa", ha incrementado en este año 2005 su actividad socio-asistencial.

El objetivo se ha centrado en complementar la cobertura de las necesidades básicas de la sociedad poniendo el acento en problemas como la marginación, la exclusión social, la violencia doméstica, la integración de los inmigrantes o el fomento del empleo.

La experiencia acumulada durante más de cien años como impulsora de iniciativas en favor de los ciudadanos, ha permitido a la Fundación, en 2005, abrir nuevas líneas de trabajo a través de programas como los de Prevención de la Violencia, Microcréditos, Voluntariado, Vivienda Asequible, Fomento de la Ocupación, Becas sociales y Medio Ambiente.

La Fundación "la Caixa" trabaja en estas líneas de actuación como respuesta a las necesidades más urgentes mediante líneas de acción innovadoras, desarrollando programas propios y colaborando con la administración y las entidades sociales para que sus actuaciones beneficien al mayor número posible de personas en toda España.

El voluntariado como motor social

El nuevo programa de Voluntariado es especialmente representativo de la esencia de "la Caixa". Con él, la entidad quiere aportar a los voluntarios una formación específica que les permita aumentar la eficacia de sus actuaciones. Además, y dentro del mismo programa, la Obra Social promueve el ejercicio de acciones de voluntariado corporativo entre los empleados de la entidad financiera.

La Fundación "la Caixa" también está presente en los hospitales a través de un programa de creación de Ciberaulas, espacios lúdico-educativos dirigidos a aliviar el periodo de estancia en un centro sanitario, de los menores ingresados y de sus familiares.

Cultura integradora

La creación de los nuevos programas citados se suma a la labor realizada en otras áreas de trabajo más tradicionales. La Fundación, siguiendo la estrategia de la Obra Social "la Caixa", continúa apostando por el envejecimiento activo desde su programa de Personas Mayores; impulsando proyectos de cooperación internacional; fomentando la investigación biomédica y promoviendo actividades educativas, exposiciones y conciertos para todo tipo de públicos por todas las provincias españolas.

La educación y la cultura han desempeñado siempre un papel de gran relevancia en las actuaciones de la Fundación "la Caixa". Durante 2005, más de 2.200.000 personas han participado en alguna de las 1.766 iniciativas culturales impulsadas a lo largo de la geografía española.

En total, la Fundación "la Caixa" ha presentado, en 117 localidades de todo el país, 42 exposiciones culturales que han combinado la divulgación de las grandes civilizaciones del pasado con el descubrimiento de los últimos valores del arte, la música y el pensamiento.

Acercar la ciencia a todos los ciudadanos

Junto a su apuesta por la Cultura, los museos CosmoCaixa de Barcelona y de Madrid, y las 54 propuestas expositivas de temática científica que han recorrido España ponen de manifiesto el interés de la Fundación "la Caixa" por acercar la ciencia a ciudadanos de todas las edades y niveles de formación.

No conviene olvidar, además, que todas las instalaciones propias o en convenio en las que la Obra Social desarrolla sus iniciativas culturales y científicas a través de la Fundación, promueven la participación, el bienestar de las personas y la integración social.

Esta memoria recoge lo esencial de las actuaciones de nuestra entidad en el año 2005. Nuevos programas e iniciativas ya consolidadas que dan cuenta del renovado impulso de "la Caixa" en favor de la cohesión social y del bienestar de las personas.

José Vilarasau

Presidente de la Fundación "la Caixa"

OBRA SOCIAL

EL ALMA DE "LA CAIXA".

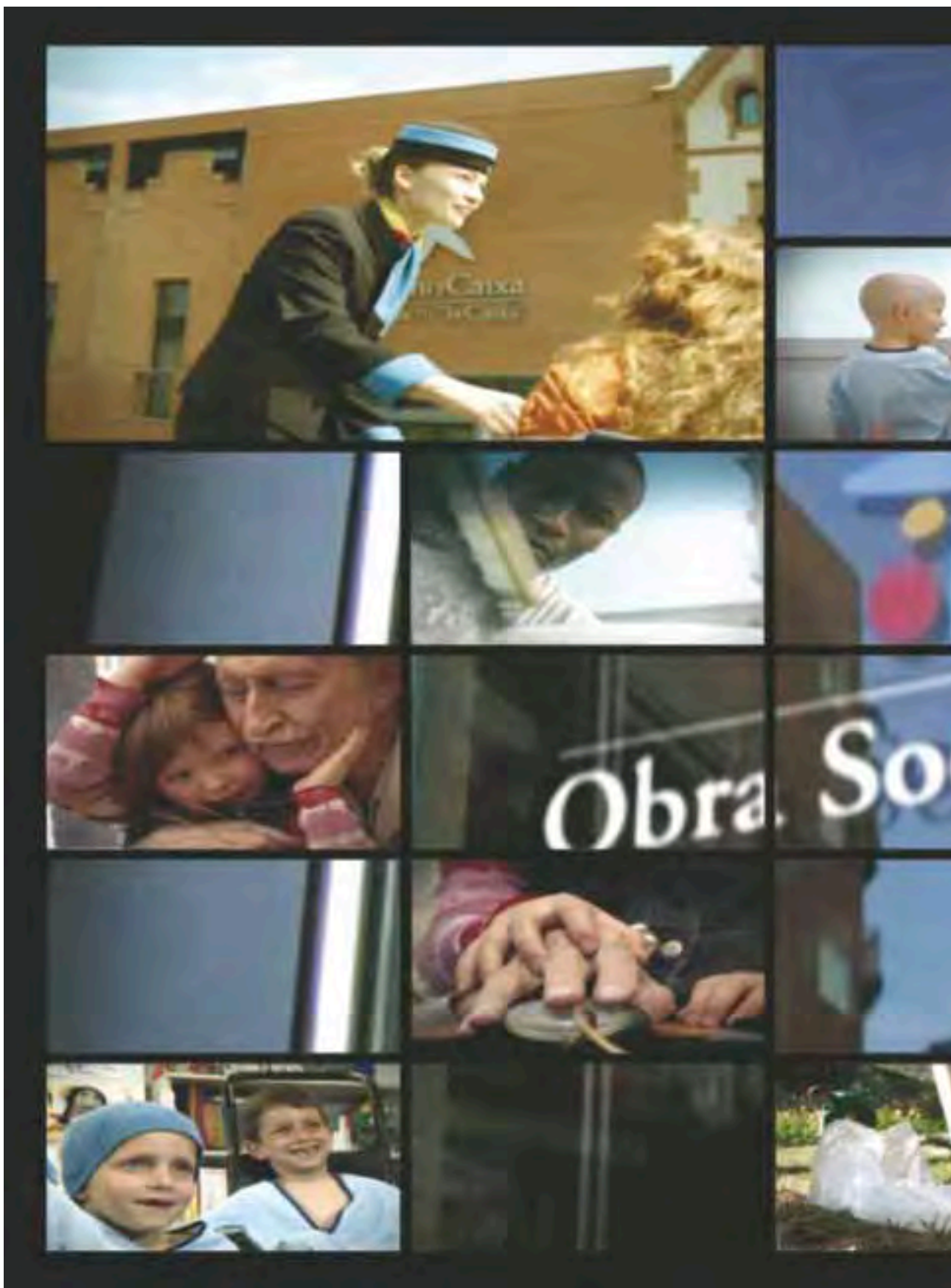

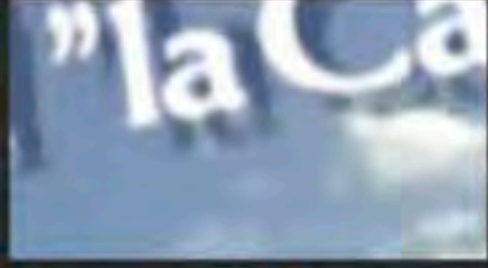
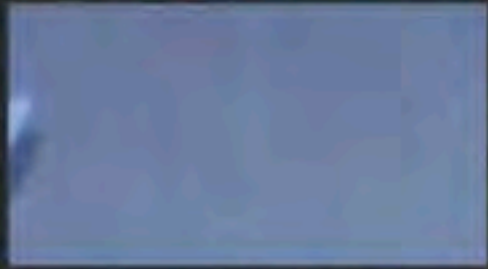



Nuevos Programas

Respuestas a los problemas que más preocupan

La Obra Social "la Caixa", en el marco del Plan Estratégico 2004-2006, que establece las líneas maestras del giro social de la entidad, ha puesto en marcha una serie de nuevos programas sociales, asistenciales y medioambientales. Los objetivos del plan no sólo ofrecen apoyo a colectivos en situaciones de excepción o de extrema gravedad sino que también inciden en temas que afectan a amplios sectores de la población, como la vivienda, la inserción laboral, la formación, la creación de empleo, la violencia doméstica o la conservación de espacios naturales.

El programa de atención a la Violencia Doméstica resulta especialmente interesante para conocer la filosofía que anima actualmente las iniciativas de la Obra Social "la Caixa". La violencia en el hogar no es un tema que afecte a grupos reducidos de personas situadas en los márgenes de la sociedad, sino un problema colectivo que exige el compromiso de todos. La Obra Social "la Caixa" trabaja para sensibilizar desde la educación y buscar posibles soluciones, organiza actividades de divulgación y prevención, y tutela a las víctimas para favorecer su plena integración laboral y social. Este programa se desarrolla con la colaboración de instituciones públicas, entidades sin ánimo de lucro y especialistas que ponen sus conocimientos al servicio de la comunidad.

Esta filosofía dinámica y abierta caracteriza todas las actuaciones que la Obra Social "la Caixa" ha impulsado en 2005.



Imagen de la carpa instalada en la Plaza de Colón de Madrid

La violencia doméstica en España es un problema cada vez más visible. De 43.313 demandas por violencia de género formuladas en 2002 se ha pasado a 59.758 en 2005. Las 54 víctimas mortales de 1999 se han incrementado hasta 72 en el último año. A pesar de la contundencia de estas cifras muchos tienden a ver la violencia doméstica como un problema lejano que no les afecta.

Para llevar a cabo su programa de **Prevención de la Violencia**, la Obra Social "la Caixa" ha contado con la colaboración del Servicio de Psiquiatría del Hospital Sant Joan de Déu de Barcelona, las universidades de Barcelona y de La Laguna, y de los doctores Inés Alberdi, Luis Rojas Marcos y Boris Cyrulnik.

Como medida paliativa, el programa proporciona a las víctimas de la violencia y a sus hijos herramientas para superar el impacto emocional y psicológico que se deriva de las situaciones de violencia. La Obra Social "la Caixa" también desarrolla diversas actuaciones en el campo educativo, con actividades dirigidas a fomentar la reflexión y la participación activa de los jóvenes ante el fenómeno de la violencia.

Este programa se estructura en tres ejes de actuación:

- Prevención y educación.
- Sensibilización y divulgación.
- Atención a las víctimas.

El programa de Prevención de la Violencia de la Obra Social "la Caixa" tiene como objetivo sacar a la luz un problema latente y sensibilizar a la población sobre la presencia de conductas violentas en el entorno cotidiano. Quiere contribuir a romper el silencio de las víctimas y promover la tolerancia cero frente a los agresores.

SENSIBILIZACIÓN Y PREVENCIÓN

Como principal elemento de divulgación y sensibilización, la Obra Social "la Caixa" ha editado el libro *Violencia: tolerancia cero*, escrito por Inés Alberdi, catedrática de sociología de la Universidad Complutense de Madrid, y por Luis Rojas Marcos, profesor de psiquiatría en la New York University y miembro de la Asociación Americana de Salud Pública. Los ejemplares, editados en catalán, castellano, euskera y

gallego, se están distribuyendo bajo petición en las oficinas de "la Caixa". El libro analiza el origen de las conductas violentas, especialmente en el entorno doméstico, enseña a detectarlas y ofrece una serie de posibles antídotos para combatir las.

"Violencia: tolerancia cero" es también el título de una exposición que por primera vez se inauguró en Córdoba el 9 de noviembre de 2005. Ocupa una carpa de 200 m², divididos en cinco espacios modulares, que invitan al visitante a reflexionar sobre la violencia. A través de la identificación del problema y el examen de sus causas y consecuencias, el visitante podrá establecer un análisis del mismo y ofrecer posibles vías de solución. Los derechos humanos frente a la realidad actual, la diferencia entre el amor y la posesión, los celos, la violencia en las aulas o los testimonios de superación son algunos de los temas que aborda la exposición, que se acompaña de actividades complementarias y ciclos de conferencias. En 2006 la Obra Social contará con tres carpas que simultáneamente itinerarán por 33 ciudades españolas.

En la misma línea, la Obra Social "la Caixa" pone a disposición del profesorado un material educativo que permite analizar el problema de la violencia a través de la música, el cine o las nuevas tecnologías.

ATENCIÓN A LAS VÍCTIMAS

Junto a las actividades educativas, dirigidas a la sensibilización y la formación, la Obra Social "la Caixa", ha generado un programa de apoyo psicosocial para mujeres e hijos e hijas víctimas de malos tratos, basados en la potenciación de las capacidades de recuperación de las víctimas que pretenden convertirse en herramientas complementarias a las iniciativas que las administraciones competentes y distintas entidades llevan a cabo para contribuir a la normalización de la vida de las mujeres.

Otro reto importante de cara al futuro de las víctimas es la reinserción laboral, que ha de permitir rehacer su vida a muchas mujeres maltratadas. La Obra Social dedica una atención especial a este colectivo en su nuevo programa de fomento del empleo.



10.000 centros escolares participarán en los talleres contra la violencia promovidos por la Obra Social "la Caixa"



La Obra Social "la Caixa" incorpora a su programa de becas la formación en España de profesionales en temas de interés social

Como complemento a uno de los programas más antiguos de la Obra Social "la Caixa", el dirigido a financiar a los universitarios españoles estudios de posgrado en el extranjero, en 2005 se han puesto en marcha tres **nuevos programas de Becas**.

El primero, para realizar cursos de posgrado y tesis doctorales en universidades españolas. La nueva modalidad quiere facilitar todavía más el acceso al conocimiento y promover la investigación en disciplinas que acumulan importantes déficit especialmente en las vinculadas al estudio de los problemas sociales, asistenciales o medioambientales.

En segundo lugar, la Obra Social "la Caixa" ha iniciado en 2005 la concesión de becas de formación profesional para reclusos con el objetivo de favorecer su reinserción. Por último y en colaboración con la Agencia EFE, la Obra Social convoca 30 becas para que jóvenes periodistas puedan realizar periodos de prácticas en España y en el extranjero.

Las líneas de este programa formativo son tres:

- Becas de posgrado en España.
- Becas de posgrado en el extranjero.
- Becas de periodismo.

En 2005 la Obra Social "la Caixa" ha dedicado al nuevo Programa de Becas 2,3 millones de euros.

65 BECAS DE POSGRADO EN ESPAÑA

La Obra Social "la Caixa" ha concedido en 2005 un total de 65 becas para cursar estudios de posgrado en temas de interés social, científico y tecnológico. Los beneficiarios han sido estudiantes de 30 universidades españolas. Estas becas se distribuyen en siete apartados dedicados respectivamente a:

- Estudios de inmigración, marginación y exclusión social.
- Estudios de economía social.

- Tratamiento de drogodependencias, trastornos alimentarios y depresión.
- Estudios de geriatría.
- Resolución de conflictos y mediación.
- Estudios de medio ambiente y sostenibilidad.
- Estudios tecnológicos.

Entre los proyectos presentados, destacan los relacionados con la marginación, la asistencia geriátrica y las alteraciones de la conducta alimentaria. En el campo del medio ambiente y la tecnología hay que citar los proyectos dedicados a las energías renovables y los procesos de ahorro energético, la eliminación de residuos nocivos, la arquitectura bioclimática o la telemedicina.

80 BECAS DE FORMACIÓN PROFESIONAL PARA RECLUSOS

Con el nuevo programa de Becas de Formación Profesional para reclusos, la Obra Social "la Caixa" quiere promover el acceso a la formación de personas socialmente desfavorecidas facilitando su futura inserción laboral. A lo largo del curso 2005-06, más de 80 hombres y mujeres, internos en centros penitenciarios de Cataluña, han participado en cursos de formación profesional en construcción (alicatador, albañil, ayudante de albañil y operador de grúa-torre), nuevas tecnologías (informática, ofimática, diseño gráfico) y geriatría.

El programa tiene diversos aspectos destacables. Entre ellos, la circunstancia de que las clases se realicen fuera del centro penitenciario para que los alumnos puedan establecer contactos frecuentes con el exterior y familiarizarse con los hábitos asociados al mantenimiento de una ocupación estable (puntualidad, trabajo en equipo y responsabilidad).

Para evaluar el programa, que en 2006 se extenderá a todas las Comunidades Autónomas de España, se ha creado una comisión mixta formada por representantes de la Obra Social "la Caixa" y de las administraciones penitenciarias.

En 2005, el programa de Formación Profesional para reclusos ha contado con la colaboración del Departament de Justícia de la Generalitat de Catalunya. Los cursos han sido dirigidos por técnicos del Instituto Gaudí de la Construcción y de la Asociación para la Promoción y la Inserción Profesional (APIP).



La población reclusa se suma como beneficiaria del programa de becas

30 BECAS DE PERIODISMO

Las Becas de Periodismo de la Obra Social "la Caixa" y la Agencia EFE parten también de un planteamiento innovador. Se trata de facilitar el acceso al mundo laboral a los estudiantes de último curso de Ciencias de la Información y Comunicación mediante prácticas periodísticas durante dos años. El primero, en cualquiera de las delegaciones de la agencia de noticias en España; el segundo, en una delegación de Europa, Iberoamérica, América del Norte, África o Asia.

Durante su primer ejercicio, los estudiantes becados recibirán una cantidad de 600 euros al mes, que se incrementará en 100 euros mensuales más en el segundo año. Además, mientras dure su estancia en el extranjero los estudiantes recibirán un complemento de 500 euros mensuales en concepto de alojamiento, así como una dotación adicional en concepto de viajes.



Cada microcrédito concedido por "la Caixa" genera 2,5 puestos de trabajo

"Pequeñas cantidades para grandes oportunidades". Con este lema, la Obra Social "la Caixa" lanza una nueva línea de microcréditos: préstamos dirigidos a personas con difícil acceso al sistema crediticio tradicional que impulsan un proyecto económico sostenible.

El **Microcrédito** es un producto esencialmente social. Favorece el autoempleo y contribuye a aumentar la ocupación, fomentando la integración de personas y colectivos que tienen difícil el acceso al trabajo: parados de larga duración, inmigrantes, personas mayores de 45 años, discapacitados y familias monoparentales.

Desde el inicio del programa, en julio del año 2000, hasta finales de 2005, "la Caixa" ha concedido 1.472 microcréditos por un valor total de 20,9 millones de euros, convirtiéndose en la institución privada española que más recursos dedica a este tipo de ayudas.

Un 73% de los beneficiarios de los microcréditos de "la Caixa" son mujeres y un 26% se conceden a población inmigrada. El tipo de actividad al que

más frecuentemente se destinan las ayudas son pequeños establecimientos comerciales o negocios vinculados a la hostelería, la artesanía o centros de estética. Su carácter social viene avalado, además, por el hecho de que cada microcrédito genera una media de 2,5 puestos de trabajo.

CONVENIOS DE COLABORACIÓN AVALADOS POR INSTITUCIONES PÚBLICAS

"la Caixa" ha firmado, hasta el momento, convenios de colaboración con 141 entidades sociales de todo el país que actúan como enlace entre los beneficiarios finales de los microcréditos y la entidad financiera. Se trata de organizaciones con experiencia en acciones de asistencia económica o social y dirigidas a potenciar la creación de microempresas, fomentar la ocupación e incentivar la actividad emprendedora.

La finalidad de los acuerdos que secundan estas organizaciones es priorizar aquellos proyectos laborales y empresariales que fomenten realmente el autoempleo, aportando una vía de desarrollo personal para quienes solicitan el microcrédito. El único requisito es que el proyecto sea viable económicamente y que esté validado por una organización o entidad social que haya firmado un convenio para tal fin con "la Caixa". Los microcréditos se otorgan sin avales ni comisiones.

El programa de Microcréditos cuenta también con un apartado específico dirigido a Mujeres Emprendedoras y Empresarias, fruto de la colaboración entre la Obra Social "la Caixa", el Instituto de la Mujer (Ministerio de Trabajo) y la Dirección General de la PYME (Ministerio de Economía).

2005, AÑO INTERNACIONAL DEL MICROCRÉDITO

La Obra Social "la Caixa" se ha sumado a los actos conmemorativos del Año Internacional del Micro-

crédito, designado por la Asamblea General de Naciones Unidas para dar a conocer y potenciar esta herramienta financiera. Los días 9 y 10 de marzo de 2005, la Obra Social organizó en Madrid el I Congreso Nacional del Microcrédito, presidido por S. M. la Reina.

El congreso puso de relieve el notable crecimiento de los microcréditos sociales en España, cuyo importe en los últimos cuatro años se ha multiplicado por 40. Además, destacados especialistas internacionales debatieron en torno a conceptos como la exclusión financiera y social, la utilidad de las microfinanzas como instrumento para paliar la discriminación, la situación laboral de la mujer o la importancia de las entidades sociales en los sistemas financieros de inclusión.

Además, los días 26, 27 y 28 de septiembre, como miembro de la Red Europea de Microfinanzas, la Obra Social colaboró en la organización en Barcelona de la Segunda Conferencia Europea de Microfinanzas.



Su Majestad la Reina inauguró en Madrid el I Congreso Nacional de Microcrédito organizado por la Obra Social "la Caixa"



"la Caixa" ha apostado en 2005 por el fomento del voluntariado

En las últimas décadas, el voluntariado se ha convertido en un vehículo de participación ciudadana y en un motor de desarrollo social de primer orden. Actualmente, existe en España más de un millón de personas voluntarias que colaboran en cerca de 37.000 organizaciones sin ánimo de lucro.

A través de su **programa de Voluntariado, la Obra Social "la Caixa"** presta su apoyo a las entidades que trabajan con voluntarios con el fin de que éstas puedan disponer de más recursos humanos y materiales y mejorar sus sistemas de gestión. Paralela a ésta, otra de las finalidades del programa es favorecer la participación de las personas vinculadas profesionalmente a "la Caixa" en el desarrollo de acciones de voluntariado, el voluntariado corporativo.

La Obra Social "la Caixa" comenzó a trabajar en el campo del voluntariado en 1999. Dentro del programa de Personas Mayores, actualmente, más de 3.000 voluntarios integran las 14 Asociaciones creadas a partir de los Centros de Mayores en los que la Obra Social se encuentra presente. Entre las tareas que de-

sempeñan estos voluntarios destaca su actividad en las ciberaulas, la labor de acompañamiento y dinamización que realizan en los hospitales o las acciones de voluntariado cultural. El nuevo programa de Voluntariado de la Obra Social refrenda esta línea de trabajo.

Este nuevo programa se desarrolla por lo tanto en dos vías de activación:

- Formación y financiación a Entidades Sociales.
- Creación de una red de Voluntarios corporativos.

El presupuesto asignado en 2005 a la nueva convocatoria de ayudas a organizaciones que trabajan con voluntarios y fomentan el voluntariado asciende a 3 millones de euros.

RESPALDO A LAS ASOCIACIONES

El envejecimiento de la población, el incremento de las desigualdades sociales, la nueva inmigración o el deterioro del medio ambiente son algunas de las problemáticas sociales a las que la Obra Social "la Caixa" pretende vincular las acciones de su programa de Vo-

luntariado. La iniciativa ofrece recursos para potenciar el desarrollo interno y el crecimiento organizativo de las entidades sociales españolas que trabajan con voluntarios.

La convocatoria de 2005 abierta a proyectos de fortalecimiento institucional de las entidades sociales y fomento del voluntariado se ha dirigido a entidades privadas sin ánimo de lucro, que desempeñan su actividad en los siguientes campos:

- Inmigrantes con dificultades de integración social.
- Colectivos en situación de extrema pobreza.
- Personas con adicciones y ex adictas.
- Internos y ex reclusos de centros penitenciarios.
- Minorías socialmente rechazadas.
- Personas con problemáticas que dificulten su pleno desarrollo personal.

El plazo de presentación de proyectos a esta primera convocatoria finalizó el 15 de noviembre, concurriendo a ella 505 proyectos. La resolución de la misma está prevista para el mes de abril de 2006.

LA SOLIDARIDAD COMIENZA EN CASA

Paralela a su convocatoria de ayudas para la consolidación y fortalecimiento de las organizaciones que traba-

"la Caixa" promueve el voluntariado corporativo entre sus 25.000 empleados

jan con voluntarios, la Obra Social "la Caixa" ha abierto una línea dirigida a fomentar la implicación de los 25.000 empleados de la entidad financiera en el ejercicio de acciones de voluntariado.

En este sentido, el programa de Voluntariado Corporativo de la Obra Social "la Caixa" dio sus primeros pasos en abril de 2005. Actualmente, son más de 32 las asociaciones provinciales de voluntarios integradas por personas vinculadas profesionalmente a "la Caixa". Va-

lencia, Bilbao, Las Palmas, Santa Cruz de Tenerife, Palma, Barcelona, Madrid y Sevilla han sido ciudades pioneras en la puesta en marcha de las mismas.

Las primeras actividades desarrolladas por los empleados están relacionadas con el acompañamiento de personas mayores, la integración de inmigrantes, y la atención y la formación de menores en situación de riesgo.

El programa se desdobra en el desarrollo de tres tipos de acciones: un voluntariado directo, de participación y colaboración en programas de entidades sin ánimo de lucro comprometidas con las necesidades de los colectivos más desfavorecidos; un voluntariado de gestión, orientado a contribuir en la organización interna y administrativa de las mismas con la intención de optimizar su rendimiento, y un tercer apartado en el que las asociaciones de voluntarios de "la Caixa" podrán impulsar programas propios.



505 proyectos han concurrido a la I Convocatoria de ayudas a proyectos de voluntariado



"la Caixa" facilita el acceso a una vivienda a jóvenes y personas mayores

El acceso a una vivienda digna supone un importante problema social. Un estudio del arquitecto Jordi Bosch i Meda, premiado con el XVII Premio Rogeli Duocastella que otorga la Obra Social "la Caixa", apunta que las personas mayores residen en viviendas más antiguas y con mayores carencias que el resto de la población. En la mayoría de estos casos, los ingresos del hogar no permiten afrontar los costes de alquiler a un precio de mercado.

También los jóvenes de entre 18 y 35 años encuentran cada vez más problemas para acceder al primer domicilio. **El programa Vivienda Asequible de la Obra Social "la Caixa"** se dirige a estos dos colectivos. La iniciativa ofrece a ambos casas de alquiler, de construcción reciente, bien situadas y a un precio asequible.

Las características de las viviendas y los destinatarios de las mismas son:

- Viviendas de superficies aproximadas: 40-50 m².
- Precio de alquiler: 140-240 €/mes.
- Jóvenes menores de 30 años.
- Personas mayores de 65 años.

Con una inversión de 320 millones de euros por parte de "la Caixa", el programa Vivienda Asequible

de la Obra Social prevé la construcción de 1.100 viviendas en los años 2005 y 2006.

LA PRIMERA PROMOCIÓN, EN MADRID

La primera promoción de Vivienda Asequible se inauguró en julio de 2005 en el barrio madrileño de Vicálvaro, en un área moderna y bien comunicada, a apenas un centenar de metros de la estación de metro Puerta de Arganda y de la de cercanías Vicálvaro.

Esta promoción consta de 148 viviendas que se han adjudicado en régimen de alquiler a través de un riguroso sorteo, entre solicitantes menores de 35 años y mayores de 65. Con una superficie útil entre 40 y 65 m², los pisos resultan ideales para las necesidades de las personas a las que se dirige el programa. Los precios de alquiler oscilan entre los 184 y los 240 euros mensuales. Y sus criterios de construcción son la calidad, la accesibilidad, el ahorro energético y la sostenibilidad. Todos ellos disponen de espacios comunes, zona ajardinada y plaza de parking opcional.

El contrato de alquiler se extiende por un periodo de 5 años para los jóvenes, mientras que los adjudicatarios mayores de 65 años podrán sucesivamente prorrogar el arrendamiento una vez agotado este primer periodo.

Para poder acceder a estos contratos, los solicitantes deben acreditar unos ingresos brutos familiares comprendidos entre 2 y 4,5 veces el salario mínimo interprofesional.

3.000 VIVIENDAS EN NUEVE AÑOS

En la primera fase trienal del programa, la Obra Social "la Caixa" ha puesto ya en marcha 13 promociones de Vivienda Asequible, con un total de 1.100 nuevas residencias. En los siguientes seis años se prevé la construcción de 2.000 viviendas más.

Tras la entrega de la primera promoción de Vicálvaro, el programa se extenderá próximamente a diversas ciudades españolas. De cara a 2006, la Obra



La primera fase del programa prevé la construcción de 1.100 viviendas

Social ha firmado ya un protocolo para la construcción de viviendas asequibles en Sevilla y Girona, entre otras poblaciones.

Además, todos los beneficios que se obtienen con los alquileres del proyecto Vivienda Asequible revertirán en la creación de nuevas residencias con el objetivo de multiplicar el número de beneficiarios de la iniciativa.



Primera promoción finalizada del programa Vivienda Asequible en Vicálvaro (Madrid)



En 2005, la Obra Social "la Caixa" ha dedicado 1,5 millones de euros al Fomento de la Ocupación

Más de la mitad de los españoles preguntados por el Centro de Investigaciones Sociológicas en 2005, señaló el paro como uno de los tres problemas principales que existen en España. Paralelamente al mismo, la inserción laboral está considerada como un paso imprescindible para la integración en la sociedad de colectivos en riesgo de exclusión.

El nuevo programa de **Fomento de la Ocupación de la Obra Social "la Caixa"** surge con el objetivo de facilitar el acceso al mercado laboral a personas con dificultades, dirigiéndose especialmente a jóvenes con problemas para acceder a su primer empleo, gente mayor sin ningún tipo de experiencia laboral, discapacitados físicos, psíquicos, mentales y sensoriales, inmigrantes, personas desempleadas de larga duración, mujeres afectadas por situaciones de violencia doméstica o cualquier persona en situación de exclusión.

El proyecto se estructura en tres niveles:

- Firma de acuerdos de colaboración con entidades que promueven la inserción laboral en toda España.
- Potenciación de la figura del insertor laboral.
- Establecimiento de vínculos con la empresa ordinaria mediante la colaboración activa de la red financiera de "la Caixa".

A lo largo de 2005, la Obra Social ha puesto en marcha ya 8 convenios de colaboración con 25 entidades dedicadas a la inserción en cinco comunidades autónomas, con una inversión total de 1,5 millones de euros.

Uno de ellos, por ejemplo, beneficia a colectivos en riesgo de exclusión de la provincia de Cádiz a partir de una estrategia en red de la que forman parte la Asociación para la Mediación Social Equa, cuyo ámbito de actuación son los discapacitados intelectuales; la Asociación Alendoy, centrada en mujeres y jóvenes de Cádiz

en situación de exclusión social; la Asociación Gaditana de Espina Bífida e Hidrocefalia, AGEBH, dedicada a los afectados por estas enfermedades; y el Colectivo de Prevención e Inserción Social de Andalucía, dirigido a mujeres reclusas y ex reclusas.

El objetivo de la institución es extender en 2006 el programa a todo el territorio español a través de la firma de 30 nuevos convenios, a los que destinará un importe de 5,4 millones de euros, con el fin de paliar las consecuencias de la falta de empleo entre los colectivos desfavorecidos.

UNA FIGURA CLAVE: EL INSERTOR LABORAL

La incorporación al mundo laboral de personas con especiales dificultades debe entenderse como un proceso personalizado que requiere de actuaciones previas, simultáneas y posteriores al hecho de la contratación.

Dentro de este proceso, la Obra Social "la Caixa" centrará sus esfuerzos en la figura del insertor laboral,

un perfil con gran relevancia dentro del mismo. Entre sus funciones destacan, por ejemplo, la prospección de puestos de trabajo; el seguimiento del proceso de formación del beneficiario; el acompañamiento laboral de las personas insertadas; la solución de los posibles conflictos que puedan surgir en el marco de la relación laboral; y el fomento de la adhesión de nuevas empresas al programa.

Además, la Obra Social fomentará la sensibilización de la empresa ordinaria hacia la contratación de colectivos desfavorecidos.

Como soporte, en 2006 la Obra Social tiene previsto organizar jornadas de gestión del conocimiento, con entidades y profesionales, orientadas a compartir experiencias y modelos de trabajo que permitan abordar con mayor éxito los procesos de inserción laboral. Las conclusiones de las mismas serán extraídas con el fin de difundirse en una publicación de buenas prácticas e itinerarios recomendados de inserción.



El programa de Fomento de la Ocupación promueve la formación de insertores laborales



"la Caixa" ha puesto en marcha un programa para la conservación y mejora de los parques naturales de España

El nuevo **programa de Medio Ambiente de la Obra Social "la Caixa"** parte de una filosofía de proximidad. Los parques naturales, la conservación y recuperación de especies autóctonas, la gestión sostenible del territorio y el reciclaje de los residuos que genera la vida urbana, son los temas centrales.

Al mismo tiempo, la institución quiere promover una reflexión global sobre los problemas del medio ambiente. La Obra Social "la Caixa" busca también favorecer la información y el conocimiento, mediante actividades de divulgación y sensibilización.

Las nuevas tecnologías permiten acceder al momento a los últimos datos sobre el estado del planeta, tomando conciencia, a través de las imágenes que nos llegan vía satélite del espacio, de aquellos problemas que nos tocan de cerca. Un nuevo observatorio medioambiental, creado en convenio con la Agencia Espacial Europea, ofrecerá esta información a los visitantes de los centros culturales y sociales de la institución.

La nueva línea de trabajo medioambiental iniciada en 2005 se desarrolla en base a:

- La recuperación de fauna autóctona.
- La protección de parques naturales.
- Educación en la sostenibilidad.

La Obra Social "la Caixa" ha dedicado en 2005 cerca de 15 millones de euros a proyectos específicos en favor del medio ambiente.

PROTEGER Y RESTAURAR LOS PARQUES Y ESPACIOS NATURALES

Los parques naturales son áreas poco transformadas por la explotación u ocupación humana que, en razón de la belleza de sus paisajes, la representatividad de sus ecosistemas o la singularidad de su flora, de su fauna o de sus formaciones geomorfológicas, poseen un importante valor social. Pero el hecho de que se trate de espacios protegidos no implica que se encuentren a salvo de agresiones.

En 2005, la Obra Social "la Caixa" ha abierto una línea de colaboración con las instituciones responsables de la gestión de los espacios naturales españoles. El programa tiene como objetivo mejorar los hábitats forestales y los cauces de los ríos, mejorar sus infraestructuras y señalización, restaurar áreas especialmente degradadas, y prevenir incendios.

El programa de Medio Ambiente de "la Caixa" impulsa la recuperación de fauna autóctona

Una de las novedades del programa es que para realizar las actuaciones señaladas, la Obra Social dará prioridad a la contratación de personas en situación de riesgo de exclusión social: preferentemente colectivos de reclusos o ex reclusos, ex drogadictos, o cualquier otro colectivo con dificultad de inserción laboral.

Las primeras actuaciones se han iniciado a lo largo de 2005 en colaboración con la Diputación de Barcelona. Se trata de 62 iniciativas para la conservación y mejora de parques naturales con la incorporación de diferentes colectivos de inserción; asimismo se firmaron acuerdos de colaboración en 2005 con la Diputación de Lleida, el Govern Balear y la Junta de Andalucía.

En 2006 la entidad impulsará el programa de Medio Ambiente en los parques naturales y espacios protegidos de España, mediante convenios de colaboración con todas las Comunidades Autónomas.

RECUPERAR ESPECIES AUTÓCTONAS

España es uno de los países con mayor diversidad de hábitats. Cuenta con 5 de las regiones biogeográficas de la Unión Europea. Es también uno de los territorios con mayor variedad de especies, algunas de las cuales se encuentran en la actualidad amenazadas. La Obra Social "la Caixa" quiere también contribuir a la



Recuperación de rapaces en el Centro de Fauna de Vallcalent (Lleida)

conservación de nuestra biodiversidad y al cuidado de las especies amenazadas.

En una primera fase, la entidad ha puesto en marcha en 2005 las siguientes colaboraciones en proyectos en favor de la protección de especies:

- Reintroducción del quebrantahuesos, en colaboración con el Centro de Fauna de Vallcalent, de Lleida.
- Reintroducción del buitre leonado y del buitre negro desarrollado por el Grupo de Rehabilitación de Fauna Autóctona y su Hábitat en Madrid.
- Repoblación del tritón marino, a través de la Asociación Nereo, de Girona.
- Rehabilitación del erizo moruno, con el Centro de Recuperación de Fauna del Parque Natural de Collserola, Can Balasc, de Barcelona.
- Aprendizaje de búhos inmaduros huérfanos, gracias a la colaboración con el Centro de Recuperación de Rapaces Nocturnas Brinzal, de Madrid.

Un nuevo espacio, en los centros propios de la Obra Social "la Caixa", permitirá dar a conocer la situación de estas especies y seguir en directo, mediante monitores de televisión, el proceso de recuperación de estas especies.

PREVENCIÓN VÍA SATÉLITE

La Obra Social "la Caixa" pone a disposición de los ciudadanos los últimos resultados de las investigaciones de la Agencia Espacial Europea (ESA). Entre estos trabajos destacan informes sobre la desertización mediterránea, el cambio climático, el estado de los mares o la prevención de catástrofes naturales, promovidos con el objetivo de despertar la sensibilidad en torno a estos temas.

Mediante un observatorio medioambiental instalado en CosmoCaixa Barcelona, el visitante podrá acceder a la información que proporcionan sobre estas cuestiones los satélites que orbitan alrededor de La Tierra.

Esta iniciativa es fruto de un convenio de colaboración entre la ESA y la Obra Social "la Caixa" y se enmarca dentro del proyecto European Space Education Resources Office (ESERO). El Museo de la Ciencia de la Obra Social "la Caixa" en Barcelona es la única sede en España que acoge el desarrollo de este programa, circunstancia que pone de manifiesto el carácter referencial de la institución en materia de sensibilización y divulgación científica y medioambiental.

PROMOVER EL RECICLAJE Y LA REUTILIZACIÓN DE RESIDUOS

Una ciudad española de tamaño medio produce anualmente 100.000 toneladas de residuos. La reutilización de muchos de ellos haría posible un significativo ahorro de recursos naturales en beneficio de la biodiversidad.

La última convocatoria de ayudas Medioambientales de la Obra Social "la Caixa" ha dedicado un apartado especial al fomento del reciclaje y la reutilización de los residuos. De los 58 proyectos seleccionados en la misma, 25 están dedicados a este tema.

La primera edición de la convocatoria de Ayudas Medioambientales se remonta a 2002. Desde entonces, la institución ha impulsado 132 proyectos, con una dotación de 4,6 millones de euros. La convocatoria de 2005 ha incrementado su presupuesto de los 2,1 millones de euros del ejercicio anterior hasta los 2,4.

EDUCAR EN LA SOSTENIBILIDAD

La Obra Social impulsa, además, actividades informativas, de prevención y de sensibilización en favor del desarrollo sostenible. Exposiciones, conferencias, ciclos y actividades pedagógicas son una muestra de ellas.

A lo largo de 2005, la Obra Social ha puesto en marcha la producción de cuatro exposiciones itinerantes dedicadas a las energías alternativas, la explotación sostenible de los bosques, el cambio climático y la gestión de los residuos. Entre 2006 y 2007, estas cuatro exposiciones recorrerán las principales ciudades españolas.

Paralelamente, el portal educativo "Paisaje: educación medioambiental a través de la red", integrado en el portal Educalia, está dirigido a los escolares, a las familias y en general, a todas aquellas personas que se interesan por el medio ambiente. Esta propuesta ofrece una serie de recursos didácticos que permiten analizar el impacto de la actividad humana en el paisaje y sacar conclusiones sobre la necesidad de desarrollar conductas respetuosas con el medio.



Uno de los objetivos del programa de Medio Ambiente es la prevención de incendios

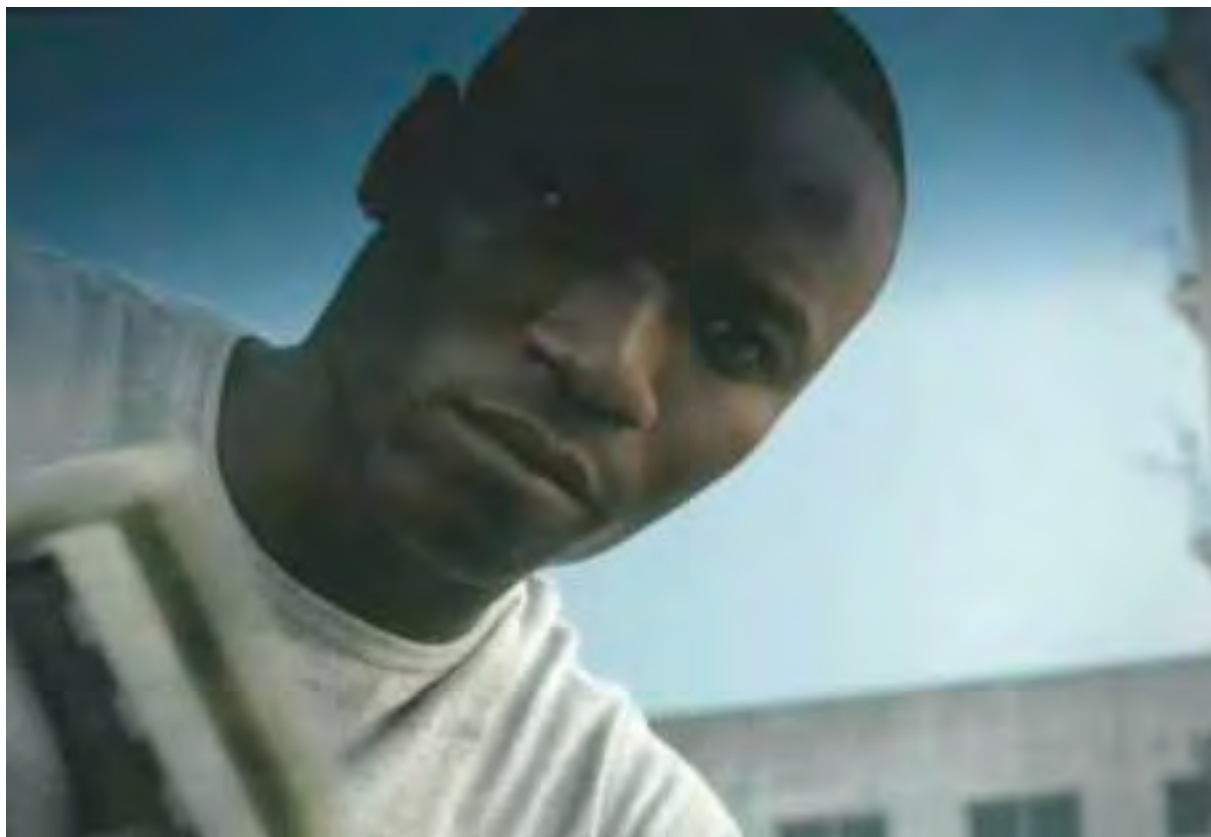

Las nuevas líneas de acción de la Obra Social "la Caixa" refuerzan su compromiso con los sectores más necesitados

A lo largo del año 2005, la Obra Social "la Caixa", fiel a su compromiso con los sectores más necesitados, manifestado en el Plan Estratégico 2004-2006 de la entidad, ha comenzado a trabajar en el desarrollo de nuevos programas que se irán implantando en los próximos meses.

Las **personas dependientes**, los **jóvenes** y los **inmigrantes** son tres colectivos a los que la Obra Social dedicará en 2006 una atención preferente. Para atender sus necesidades, la entidad diseñará nuevos programas dirigidos específicamente a cada uno de estos colectivos.

Aliviar la carga de aquellos que tienen bajo su cuidado permanente una persona incapaz de valerse por sí misma, ofrecer pautas de civismo y alternati-

vas de formación a nuestros jóvenes o contribuir de manera integral a la acogida e integración plena de los inmigrantes en nuestro país serán algunos de los

Las personas dependientes, los jóvenes y los inmigrantes son tres colectivos a los que la Obra Social dedicará una atención preferente

objetivos que la Obra Social "la Caixa" tratará de cumplir a partir de estos nuevos programas.



VOLUNTARIO

Programas Sociales

Proximidad, compromiso y utilidad social

Desde hace más de cien años, "la Caixa" realiza su labor en el campo social y asistencial con una filosofía de proximidad, compromiso y utilidad social.

A lo largo del tiempo, sus programas se han ido adaptando a las nuevas necesidades y han desempeñado un papel pionero. Es el caso del programa dedicado a las personas mayores, una de las señas de identidad de la Obra Social. Originalmente planteado como un reconocimiento a la aportación de los mayores, actualmente gira en torno a la promoción del voluntariado, la atención a las nuevas tecnologías y la formación permanente de nuestros mayores como herramientas a partir de las que coadyuvar a un envejecimiento activo y saludable y estimular su participación en la sociedad.

La Obra Social, además de promover el bienestar de nuestros mayores, trabaja en otros campos en los que existen carencias importantes: la atención a las personas afectadas por enfermedades neurodegenerativas y a sus familias, la rehabilitación de personas que han superado un cáncer y la investigación en el campo del sida o la neurología. Dentro de su dedicación preferente a los colectivos desfavorecidos, "la Caixa" también se ocupa de la integración laboral de personas con discapacidad, de la inserción de marginados y de la atención a los inmigrantes.

En el marco del programa de Atención a la infancia y a la familia, la Obra Social ha impulsado dos proyectos innovadores: la creación de una red de ciberaulas hospitalarias por todo el territorio español, y un programa de familias canguro, que ofrece acogida temporal a niños y niñas en situación de riesgo.

El programa de Cooperación Internacional tiene como finalidad apoyar iniciativas en los países más pobres que permitan alcanzar mayores cotas de justicia social.

A lo largo de 2005 la Obra Social "la Caixa" ha dedicado a sus programas sociales 119,5 millones de euros.

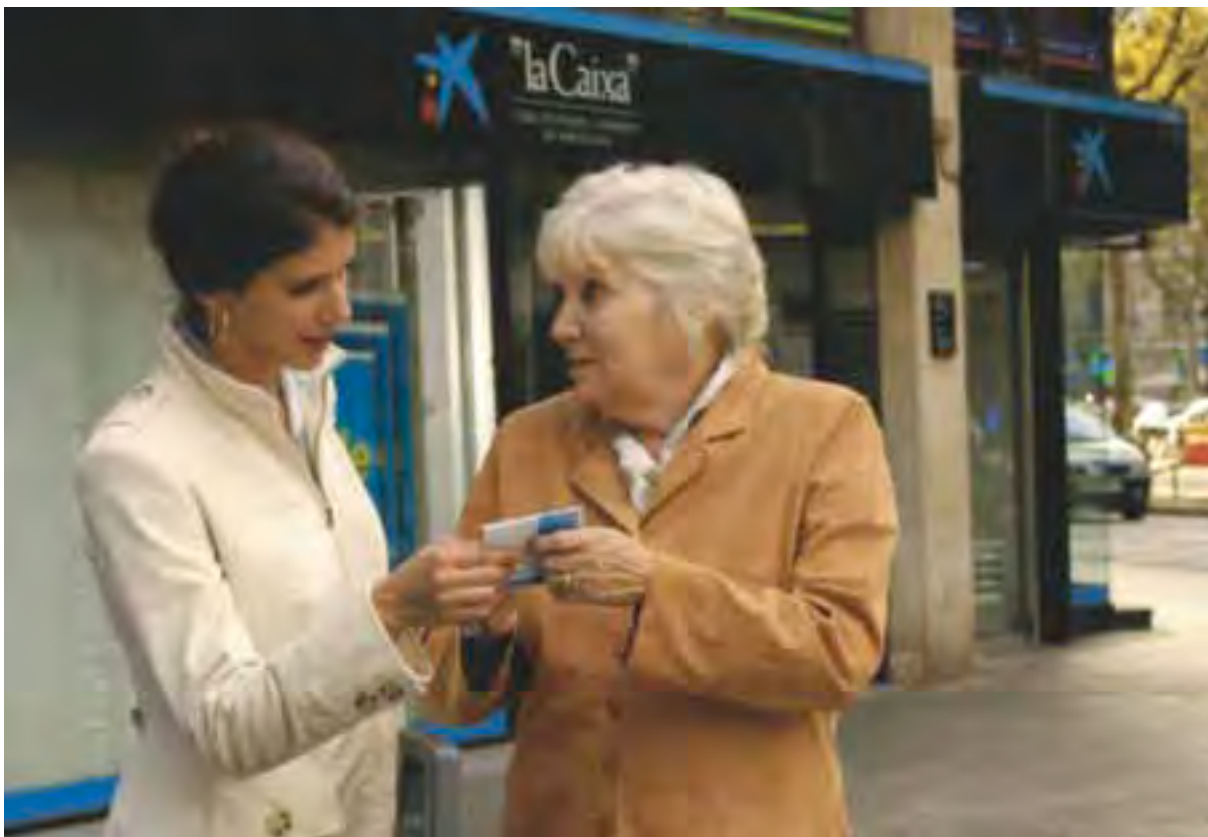

Las personas mayores siempre han sido una prioridad para la Obra Social "la Caixa"

Las personas mayores pueden adaptarse eficazmente a los cambios, mantenerse activas y jugar un papel muy importante en la sociedad. La Obra Social "la Caixa" quiere ayudarles a ello mediante su formación permanente, facilitándoles el acceso a las nuevas tecnologías, y estimulando en ellos la puesta en marcha de iniciativas solidarias y de proyectos de voluntariado.

La Obra Social cuenta con una red de 552 centros de mayores distribuidos por toda España. De ellos, 73 son centros propios y 479 fruto de la colaboración con las administraciones públicas. En los últimos años, esta red se ha convertido en un recurso social muy activo. Aulas informáticas, cibercafés y mediatecas son escenario de actividades intergeneracionales conducidas por mayores voluntarios.

Charlas y conferencias acercan hasta los centros de mayores a especialistas en distintas materias que

abordan temas de interés como las transformaciones del entorno cotidiano, los conflictos que sacuden al mundo o la búsqueda de la felicidad. Siempre con una actitud positiva: sumar vida a los años, sumando años a la vida.

A lo largo de 2005, un total de 4.328.041 personas se han beneficiado del programa de la Obra Social "la Caixa" dedicado a las personas mayores, que ha contado con un presupuesto de 8,5 millones de euros.

UN POCO DE HISTORIA

La labor de "la Caixa" en favor de los mayores se remonta a sus primeros años, cuando instituyó los "Homenajes a la vejez" y fue pionera en la introducción de un nuevo instrumento de previsión social: las pensiones para la vejez.

En 1972, la Obra Social creó en Barcelona el primer centro de mayores. A partir de 1997, el programa de Personas Mayores de la Fundación "la Caixa" inició su expansión por toda España. Desde entonces, se han establecido convenios de colaboración con las administraciones autonómicas, provinciales o locales con el fin de impulsar y dinamizar los centros de mayores. Iniciativas como "La vida es cambio. El cambio es vida" o el "Club Estrella", una web destinada exclusivamente a los mayores, ponen de manifiesto el interés de la entidad en impulsar el envejecimiento activo.

Los centros de mayores de la Obra Social "la Caixa" promueven acciones de voluntariado desarrolladas por personas mayores. Desde 2004, se han creado 14 asociaciones de voluntarios mayores en diversas comunidades autónomas. Entre ellas, destacan ASVOL (Associació de gent gran Voluntaria en

Ciència i Cultura, Àmbit Social, Mediateques i Informàtica), AVIMA (la Asociación de Voluntarios Informáticos Mayores de Andalucía), que cuenta con más de 500 miembros, o VIACEMA (Voluntarios Informáticos Asociados a Centros de Mayores de Madrid) con más de 200 participantes activos.

Más de 200.000 personas mayores desde el año 1997 han aprendido a utilizar las nuevas tecnologías de la información en las 385 ciberaulas y 17 cibercafé instalados por la Obra Social "la Caixa" en centros de mayores de toda España. La acogida entre los usuarios de esta actividad es tan positiva que, sucesivamente, antiguos alumnos se convierten en profesores de las nuevas promociones.

Por citar un ejemplo, en las jornadas celebradas en septiembre de 2005 en Palma de Mallorca, la Fundación "la Caixa" entregó diplomas de informática a 181 personas mayores que acreditaron, a partir de las clases, un extenso dominio de las nuevas tecnologías.

ASOCIACIONES DE VOLUNTARIOS MAYORES Y NÚMERO DE PARTICIPANTES POR COMUNIDAD AUTÓNOMA

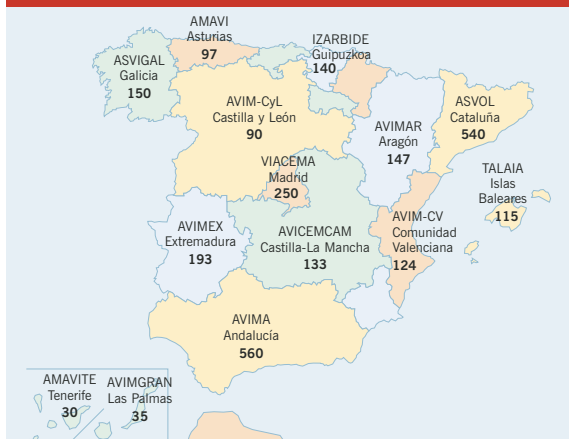

ASVOL	Associació de Gent Gran Voluntària en Ciència i Cultura, Social i Informàtica
VIACEMA	Voluntarios Informáticos Asociados en Centros de Mayores
AVIMA	Asociación de Voluntarios de Informática de Mayores de Andalucía
AVIMAR	Asociación de Voluntarios de Informática de Mayores de Aragón
AMAVI	Asociación de Mayores de Asturias Voluntarios de Informática
TALAIA	Associació de Voluntaris de les Illes Balears
AMAVITE	Asociación de Mayores Voluntarios de Informática de Tenerife
AVIMGRAN	Asociación de Voluntarios de Informática de Mayores de Gran Canaria
AVICEMCAM	Asociación de Voluntarios de Informática de Centros de Mayores de Castilla-La Mancha
AVIM CyL	Asociación de Voluntarios de Informática Mayores de Castilla y León
IZARBIDE	Guipuzkoako Borondatezko Adinekoen Informatika Arloko Elkartea
AVIMEX	Asociación de Voluntarios de Informática Mayores de Extremadura
ASVIGAL	Asociación de Voluntarios Informáticos de Galicia
AVIM-CV	Asociación de Voluntarios de Informática de Mayores de la Comunidad Valenciana

LA VIDA ES CAMBIO. EL CAMBIO ES VIDA

Con el paso de los años, cambia nuestro cuerpo, pero también lo hace nuestro entorno. Las transformaciones derivadas del envejecimiento pueden ser un problema, pero constituyen también una oportunidad para la superación y el crecimiento personal. Con el programa "La vida es cambio. El cambio es vida", la Obra Social "la Caixa" ayuda a las personas mayores a adaptarse a la vejez de manera saludable, creativa y participativa.

Profesionales de reconocido prestigio como Luis Rojas Marcos, Eduard Estivill, Oscar Visitación o Sebastià Serrano, participan en jornadas, conferencias, tertulias y talleres que analizan desde el punto de vista neurológico, psicológico y social cómo se producen los cambios derivados del paso de los años, aportando recetas para lograr una actitud favorable a la adaptación.

Las actividades de "La vida es cambio. El cambio es vida" abordan temas muy diversos: desde la espiri-



"la Caixa" impulsa el envejecimiento activo en 552 centros de mayores

tualidad a la resolución de conflictos, la sexualidad, la autoestima o la imagen personal. El objetivo del ciclo pasa porque las personas mayores gocen de mejor salud, mantengan la mente activa, fortalezcan su autoestima y satisfacción personal y puedan sentirse útiles en la sociedad.

En 2005, la Obra Social "la Caixa" ha organizado 48 jornadas incluidas en el ciclo "La vida es cambio. El cambio es vida". En el transcurso de las mismas y de sus actividades paralelas, han participado más de 20.000 personas.

CLUB ESTRELLA: LA WEB DE LOS MAYORES

El Club Estrella es un espacio virtual de relación y conocimiento para las personas mayores, un lugar donde formarse y desplegar sus inquietudes, su creatividad y su compromiso social en beneficio de toda la sociedad.

Talleres de radio, pintura, fotografía, imagen, creación de revistas digitales; cursos de informática, idiomas, Internet o conferencias sobre medio ambiente y salud; juegos de memoria, lógica y observación, son algunas de las actividades pensadas exclusivamente para este colectivo a las que se puede acceder a través de la web www.clubestrella.com.

En 2005, ha destacado especialmente el I Concurso de Fotografía Digital "Fotografía tu ciudad. La ciudad, un espacio para todos", que ha brindado a los usuarios de la web la ocasión de mirar el entorno urbano con otros ojos e implicarse en su evolución.

Además, el Club Estrella dispone de un consultorio legal sobre asociacionismo y voluntariado. En 2005, este portal web ha sido visitado por más de 500.000 personas.

VOLUNTARIOS Y ACTIVOS

La Obra Social "la Caixa" promueve cada año iniciativas para animar a las personas mayores a realizar actividades de voluntariado, relacionarse con personas de distintas edades y ayudar a colectivos con problemas, como jóvenes, inmigrantes y discapacitados.

Los centros de mayores organizan en las ciberaulas y en los hospitales actividades de voluntariado relacionadas con las nuevas tecnologías de la información. Bajo la guía de personas mayores voluntarias que ya dominan los ordenadores, mayores, niños y jóvenes discapacitados se inician cada año en la informática.

Los voluntarios mayores también visitan a sus compañeros enfermos o solos, y dedican su tiempo a aprender y jugar junto a niños o discapacitados. Además, ejercen de guías y monitores en visitas organizadas a exposiciones o eventos culturales.

En septiembre de 2005, durante las fiestas de la Mercè, patrona de Barcelona, las asociaciones de mayores voluntarios impulsadas por la Obra Social "la Caixa", conjuntamente con la Asociación "Voluntaris 2000", diseñaron y organizaron hasta 40 salidas diarias desde los centros de mayores. El objetivo fue facilitar la participación en las actividades festivas a las personas mayores de los centros propios y en convenio con la Generalitat de Cataluña y el Ayuntamiento de Barcelona.

El Quijote intergeneracional

En 2005 el calendario de actividades intergeneracionales ha prestado una atención especial al cuarto centenario de la publicación del *Quijote*.

Desde el verano, y convocados a través del portal educativo "Educalia", más de 5.000 escolares de educación infantil, primaria y secundaria han colaborado con los mayores de 173 aulas de informática en un programa de actividades en torno a la obra de Cervantes, sus paisajes y sus personajes.

Optimismo como opción de vida

En octubre de 2005, S. A. R. la Infanta Doña Cristina compartió con 2.000 mayores madrileños la jornada "El optimismo como forma de combatir la depresión y la soledad", incluida dentro del ciclo "La vida es cambio. El cambio es vida".

El psiquiatra Luis Rojas Marcos pronunció durante la misma una conferencia en favor del envejecimiento activo, y en el mismo acto se hizo entrega de

diplomas de reconocimiento a las personas mayores que participan en las actividades de voluntariado informático promovidas por la Obra Social "la Caixa" en Madrid.

"la Caixa" impulsa 14 asociaciones de voluntarios mayores por toda España

La jornada rindió homenaje a las asociaciones que dinamizan las aulas de informática: VIACEMA (Voluntarios Informáticos Asociados a Centros de Mayores), la Junta de Gobierno de los Centros de Mayores de la Comunidad de Madrid, y el Colectivo de dinamización del programa "La vida es cambio. El cambio es vida" de esta comunidad. En Madrid, funcionan 33 ciberaulas en 37 centros de mayores, en los cuales han aprendido informática más de 36.000 personas mayores.

Estadísticas de asistentes y actividades

	Cursos Informática y comunicación		Voluntariado de personas mayores		Actividades intergeneracionales	
	Nº Actividades	Nº Asistentes	Nº Actividades	Nº Asistentes	Nº Actividades	Nº Asistentes
ANDALUCÍA	247	2.987	44	18.091	29	544
ARAGÓN	167	3.400	37	686	9	298
ASTURIAS	65	662	37	824	11	123
CANARIAS	164	2.455	51	1.033	12	221
CANTABRIA	43	496	6	112	13	175
CASTILLA-LA MANCHA	72	692	29	573	12	446
CASTILLA Y LEÓN	92	1.198	15	1.118	18	294
CATALUÑA	680	11.513	365	12.344	78	1.929
COMUNIDAD VALENCIANA	193	1.723	24	1.521	15	212
EUSKADI	75	1.214	32	1.291	19	353
EXTREMADURA	141	1.221	33	852	12	263
GALICIA	106	1.557	27	659	17	331
ISLAS BALEARES	60	594	8	990	10	145
LA RIOJA	67	1.133	6	95	4	88
MADRID	306	5.438	317	21.423	42	1.050
MURCIA	73	1.059	21	1.023	12	695
NAVARRA	2	36			1	12
Total	2.553	37.378	1.053	64.989	314	7.179



"la Caixa" está presente en los hospitales españoles a través de una red de ciberaulas

Los niños viven de manera especialmente traumática la estancia en el hospital. A la extrañeza del entorno y a la incertidumbre del diagnóstico, se suma el hecho de perder el contacto con la escuela y los amigos.

Las Ciberaulas Hospitalarias de la Obra Social "la Caixa" quieren ser una respuesta a esta situación. Son espacios donde los niños y niñas hospitalizados pueden acudir durante unas horas al día, seguir su programa de estudios y relacionarse con otras personas. Y al mismo tiempo, mantener una ventana abierta al mundo a través de las tecnologías de la comunicación.

Desde la creación en 2002 de la primera ciberaula en el Hospital Universitario Vall d'Hebron de Barcelona, el programa ha tenido una acogida muy favorable y se encuentra ya en plena expansión. A finales del año 2005 funcionaban ya 20 ciberaulas y existían acuerdos con 15 Comunidades Autónomas para completar, a lo largo de 2006, una red que contempla 71 de estos espacios en hospitales de toda la geografía española.

El presupuesto que la Obra Social "la Caixa" ha dedicado en 2005 a su programa de atención a la infancia hospitalizada asciende a 3,2 millones de euros.

DESPLIEGUE DE LAS CIBERAULAS

A finales de 2005 estaban en marcha las siguientes ciberaulas:

- Hospital Universitario Vall d'Hebron de Barcelona.
- Complejo Hospitalario de Ourense.
- Complejo Hospitalario Universitario de Santiago de Compostela.
- Hospital Clínico La Fe de Valencia.
- Son Llàtzer de Palma de Mallorca.
- Materno Insular de Las Palmas.
- Carlos Haya de Málaga.
- Hospital de San Sebastián.
- Cruces de Baracaldo.



Las ciberaulas de "la Caixa" constan de 4 espacios claramente diferenciados

- Hospital de Zumárraga.
- Hospital de Basurto.
- Juan Canalejo de A Coruña.
- Río Hortega de Valladolid.
- General Yagüe de Burgos.

- Miguel Servet de Zaragoza.
- Doctor Trueta de Girona.
- Germans Trias i Pujol de Badalona.
- Hospital de León.
- Virgen del Rocío de Sevilla.
- Hospital de Manacor.



La expansión del programa de Ciberaulas prevé la creación de 71 de estos espacios lúdico-educativos, de los que 10 estarán en Cataluña; 9 en la Comunidad de Madrid; 6 en el País Vasco y Canarias; 5 en Extremadura, Castilla-La Mancha, Andalucía y Galicia; 4 en Castilla y León y en la Comunidad Valenciana; 3 en La Rioja, Islas Baleares y Aragón; 2 en el Principado de Asturias; y 1 en Cantabria.

¿CÓMO FUNCIONA UNA CIBERAULA HOSPITALARIA?

La ciberaula está siempre abierta, incluso durante los periodos de vacaciones escolares, en verano, Navidad



Las ciberaulas de la Obra Social "la Caixa" disponen de un espacio dedicado a las nuevas tecnologías

y Semana Santa, y su horario es muy amplio. Se organiza de la siguiente manera:

Espacio de familia. Donde las familias pueden disfrutar de un tiempo de descanso, compartir experiencias con otros padres y madres, y participar en las actividades que propone la ciberaula, entre las que figuran tertulias, lectura, informática o conferencias y debates.

Espacio infantil. Es una zona equipada con mobiliario y recursos específicos para los más pequeños, con el objetivo de hacerles más agradable su estancia

El programa de Ciberaulas prevé la creación de 71 de estos espacios lúdico-educativos

en el hospital. En este espacio los niños y las niñas tienen a su alcance materiales pedagógicos, programas educativos y actividades organizadas.

Espacio de informática. A partir del cual las tecnologías de la información y la comunicación ofrecen múltiples posibilidades. Desde este área los niños, jóvenes y familias pueden relacionarse a través de recursos como ordenadores de sobremesa y portátiles –todos con conexión a Internet y correo electrónico–, impresoras y escáneres.

Espacio de lectura y audiovisuales. Los recursos que configuran este espacio y que están al alcance de todo el mundo que acceda a la ciberaula son libros, periódicos, revistas, equipos de música y audiovisuales.

ACTIVIDADES Y EVALUACIÓN

La Obra Social "la Caixa" desarrolla un programa de actividades específicas de ocio y formación para las ciberaulas hospitalarias. Las actividades pueden ser directamente realizadas por los usuarios, o bien con la ayuda de personas voluntarias.

Profesionales de diferentes universidades, conjuntamente con el equipo de la Obra Social "la Caixa", evalúan de manera permanente el programa de Atención a la Infancia Hospitalizada, con el objetivo de orientar su proceso de desarrollo, valorar el impacto social y generar nuevas propuestas.

En este sentido, un estudio realizado en 2005 por la Universidad de Barcelona sobre diez ciberaulas hospitalarias impulsadas por la Obra Social "la Caixa", ha puesto de manifiesto los beneficios que, para la recuperación del menor, se derivan del hecho de participar en sus actividades.

El estudio señala que el tiempo de estancia media diaria en la ciberaula es de 134 minutos. Las ciberaulas más frecuentadas por los usuarios son: Santiago (2.671), Vall d'Hebron (2.581), Valencia (2.527) y Las Palmas (1.007). Destaca la ciberaula del Hospital Carlos Haya, de Málaga, que en apenas cuatro meses de funcionamiento ha recibido 1.054 visitantes, lo que representa la media de visitas más alta en tan corto periodo de tiempo.

En total, las 10 ciberaulas objeto de estudio fueron visitadas por 11.322 menores y 8.852 familiares y acompañantes, completando un total de 20.174 beneficiarios, una cifra que triplica los 6.935 que tuvieron las mismas instalaciones en el año anterior. Por otra parte, entre los menores participantes, la franja de edad predominante es la comprendida entre los 7 y los 11 años.

Profesionales de diferentes universidades evalúan permanentemente el programa de ciberaulas

Las nuevas tecnologías junto con el uso de los recursos audiovisuales y el ordenador son, sin duda, los elementos más utilizados por los menores, mientras que los grupos familiares optan más por actividades en las que no intervienen las nuevas tecnologías, como los juegos de mesa o los libros.



La ciberaulas de "la Caixa" representan una ventana hacia el exterior para los menores ingresados y sus familiares



La Obra Social "la Caixa" ha incrementado en más de un 40% en 2005 la dotación de su programa de Cooperación Internacional

El programa de **Cooperación Internacional de la Obra Social "la Caixa"** tiene como objetivo apoyar iniciativas que contribuyan a la erradicación de la pobreza en los países de baja renta, permitiendo alcanzar mayores cotas de justicia social.

Dentro del mismo, la entidad impulsa proyectos de ONG españolas que trabajan en los países más desfavorecidos en colaboración con agentes locales. Estas acciones pretenden ser un estímulo para el desarrollo real de estos países al tiempo que reporten una mejora en las condiciones de vida de su población.

Las situaciones de emergencia, además, merecen una atención especial para el programa de Cooperación Internacional. En esta línea y como respuesta a las catástrofes naturales de mayor dimensión, la Obra Social "la Caixa" ha creado en 2005 un fondo especial dotado con un millón de euros anuales para proyectos que ayuden a paliar los efectos de la catástrofe del Tsunami en el sudeste asiático. Además, la entidad realizó aportaciones por valor de más de 100.000

euros para contribuir a mitigar las consecuencias de las inundaciones de Guatemala y el terremoto que asoló Pakistán.

En 2005, el presupuesto destinado a las ayudas a proyectos de cooperación internacional de la Obra Social "la Caixa" se incrementó en un 44% hasta alcanzar los 5,6 millones de euros. Esta inversión se ha distribuido entre 51 ONG españolas y la organización de actividades de sensibilización, divulgación y promoción del desarrollo en los países desfavorecidos.

MÁS DE MEDIO MILLÓN DE BENEFICIARIOS

La Obra Social "la Caixa" concede ayudas a proyectos de cooperación internacional, priorizando acciones centradas en la mejora del hábitat e infraestructuras, los recursos sanitarios, la educación y capacitación de la población, el desarrollo rural y urbano, el respeto a los derechos humanos y la acción humanitaria.



CosmoCaixa Barcelona acogió en 2005 unas jornadas dedicadas a analizar la relación entre salud y pobreza

El objetivo es impulsar aquellos proyectos solidarios que den mayor protagonismo a las poblaciones beneficiarias.

Desde 1997, fecha de la puesta en marcha de la convocatoria, la Obra Social "la Caixa" ha impulsado 313 proyectos desarrollados por ONG españolas en diferentes países de América Latina, África, Asia y Oceanía con una inversión total de más de 20 millones de euros. El número de beneficiarios directos del programa supera ya el medio millón de personas.

Las ayudas en 2005 han contado con un presupuesto de 4,6 millones de euros y, en el capítulo de contenidos, han contemplado un apartado general destinado a proyectos de cooperación internacional para el desarrollo, y tres apartados específicos destinados a la promoción de actividades económicas productivas; la prevención y/o la atención social de personas afectadas por el sida y la acción humanitaria.

De los 51 proyectos en los que ha colaborado la Obra Social "la Caixa" en 2005, 24 se desarrollan en América Latina, 16 en África y 11 en Asia. En cuanto a su contenido, 10 corresponden a acción humanitaria, 5 a emergencias, 8 están relacionados con actividades económicas y 4 destinados a la prevención del sida y a la atención

social de personas afectadas por el VIH. Los 24 restantes tienen por objetivo la educación, el desarrollo rural y la atención sanitaria, la construcción de infraestructuras básicas y la protección de los derechos fundamentales.

Los proyectos están gestionados por diversas ONG de Andalucía (2), Aragón (1), Islas Baleares (1), Castilla y León (2), Cataluña (18), Comunidad Valenciana (1), País Vasco (4), Extremadura (1), Galicia (1), Madrid (19) y Murcia (1).



Proyectos cooperación internacional convocatoria 2005

América Latina		
PAÍS	PROYECTOS	EUROS
Bolivia	1	34.000
Brasil	1	80.000
Colombia	1	165.000
El Salvador	3	165.000
El Salvador/ Guatemala/ México	1	87.000
El Salvador/ Guatemala/ Nicaragua	1	91.000
Guatemala	5	298.000
Honduras	3	325.000
Nicaragua	3	360.000
Perú	2	164.000
República Dominicana	3	271.200
Total	24	2.040.200



África		
PAÍS	PROYECTOS	EUROS
Angola	3	390.000
Burkina Faso	1	35.000
Camerún	1	130.000
Chad	1	100.000
Etiopía	1	22.000
Guinea	1	180.000
Marruecos	1	46.000
Mozambique	1	173.000
Senegal	1	9.800
Sierra Leona	2	360.000
Tanzania	1	24.000
Uganda	2	203.000
Total	16	1.672.800

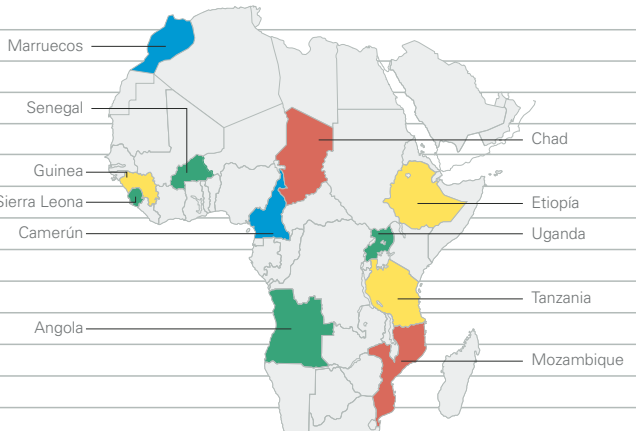

Asia		
PAÍS	PROYECTOS	EUROS
Afganistán	2	363.000
Filipinas	1	90.000
India	6	611.129
Pakistán	1	50.000
Territorios Palestinos	1	61.000
Total	11	1.175.129

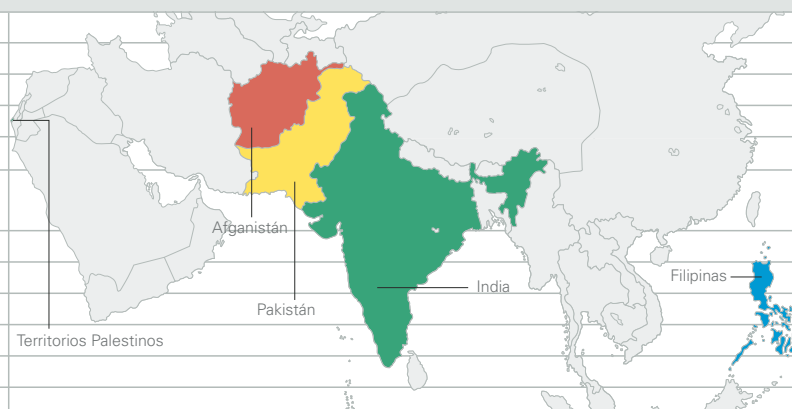

Total	51	4.888.129
--------------	-----------	------------------

CONOCER LA REALIDAD

Además de sus ayudas sobre el terreno, en 2005, la Obra Social "la Caixa" ha organizado en diversas ciudades de España más de 20 simposios, conferencias y jornadas impartidos por prestigiosos profesionales del campo de la cooperación internacional. Entre dichas actividades, dirigidas a sensibilizar sobre la realidad de los países más desfavorecidos, han destacado las dedicadas a:

Salud y pobreza

- Jornadas sobre salud y pobreza.
- Relación entre movimientos migratorios y salud.
- Cómo reducir la mortalidad infantil en países de renta baja.
- La inmunización infantil en países en vías de desarrollo.

Conflictos

- Ciclo paz y conflictos.
- Los menores soldado.
- El conflicto en Sudán.
- Los retos en la seguridad humana y en la gobernanza de los pueblos.
- La construcción de los procesos de paz.

América Latina

- Realidades y retos de los pueblos indígenas de América Latina.

Instituciones de cooperación

- Análisis sobre las instituciones de cooperación para el desarrollo en el caso español.

JORNADAS SOBRE SALUD Y POBREZA

Por hacer mención a unas de ellas, las jornadas "Salud y pobreza", organizadas en Barcelona por la Obra Social "la Caixa" con la colaboración del Observatorio de Salud Internacional, la Universidad y el Hospital Clínico de Barcelona, reunieron a representantes de instituciones públicas y académicas de países en desarrollo, con el objeto de reflexionar sobre "El círculo vicioso de la enfermedad y la pobreza: nuevos instrumentos para afrontarlo".



Visita de seguimiento a los proyectos de programas sobre tuberculosis y sida financiados por la Obra Social en el Centro de Salud de Manhiça en Mozambique

El centro del análisis giró en torno a cómo romper el círculo vicioso de la enfermedad y la pobreza que impera en las zonas más pobres de nuestro planeta, de forma que pueda conseguirse el Objetivo de Desarrollo del Milenio de las Naciones Unidas.

APOYO A LA FORMACIÓN

Junto a las actividades de divulgación y sensibilización, en 2005 se ha iniciado la VII edición del Curso de Formación Gerencial de miembros de ONG, que, organizado por la Obra Social "la Caixa" en colaboración con ESADE, se ha convertido en un referente en el marco de la formación de directivos de las mismas.

Paralelamente a este curso y consciente de que ampliar las capacidades de los agentes locales es la garantía más eficaz para mejorar la calidad de la cooperación internacional, la Obra Social "la Caixa" ha impulsado en 2005 la formación de técnicos especializados en la evaluación y gestión del ciclo del proyecto en la Acción Humanitaria.



La Obra Social "la Caixa" promueve la investigación biomédica en oncología y en enfermedades neurodegenerativas

Las instituciones públicas son responsables de ofrecer a los ciudadanos una asistencia sanitaria de calidad. **La Obra Social "la Caixa"** complementa su labor en dos direcciones fundamentales: la atención a los aspectos sociales de **enfermedades como el Alzheimer y el cáncer y la investigación biomédica.**

La Obra Social promueve programas de rehabilitación y reinserción de personas que han superado un cáncer e iniciativas de apoyo a los afectados por enfermedades neurodegenerativas como el Alzheimer, el Parkinson o la esclerosis múltiple. Colabora, además, con las asociaciones de familiares y enfermos en la formación de monitores, en el desarrollo de terapias innovadoras y en la puesta en marcha de centros de día, servicios de asistencia a domicilio y talle-

res de rehabilitación. También promueve cursos, conferencias y publicaciones de interés para los afectados.

En el campo de la investigación biomédica, la Obra Social "la Caixa" financia proyectos de equipos de investigadores españoles de referencia en torno al sida, el cáncer o las enfermedades neurodegenerativas, con el fin de que sus descubrimientos puedan comportar una mejora en las condiciones de vida de las personas que las padecen.

El presupuesto del área de salud en el año 2005 ha sido de 9 millones de euros.

Una de las paradojas de las sociedades desarrolladas es que el aumento de la esperanza de vida va acompañado de una mayor incidencia de las enfermedades neurodegenerativas.

Desde 1996, la **Obra Social "la Caixa"** impulsa el **programa de Enfermedades Neurodegenerativas** con un doble objetivo: ofrecer apoyo a los enfermos, familiares y cuidadores, y promover la investigación biomédica aplicada.

Talleres, programas de sensibilización, ayudas a la gestión de las asociaciones de afectados, publicaciones de todo tipo –desde manuales prácticos de cuidados a cuentos infantiles–, páginas web y nuevas terapias, son algunos de los recursos que la Obra Social "la Caixa" pone a disposición de los enfermos y de las personas de su entorno.

En 2005, la Obra Social "la Caixa" ha dotado su convocatoria de ayudas a la salud en este apartado con 3,1 millones de euros, lo que representa un incremento del 44% respecto al año anterior. De los proyectos seleccionados se han beneficiado directamente 48.124 personas.

CONVOCATORIA DE AYUDAS 2005

A lo largo del último año, la Obra Social "la Caixa" ha financiado 166 proyectos de atención a afectados por enfermedades neurodegenerativas, con una dotación total de 2,3 millones de euros. Desde el inicio del programa, la contribución de la Obra Social a mejorar la calidad de vida de los enfermos se ha materializado en 515 convenios de colaboración firmados con asociaciones de toda España.

La convocatoria de 2005 ha prestado atención especial a los proyectos que buscan reforzar las estructuras de estas asociaciones, con el fin de contribuir a consolidar su presencia social y mejorar su gestión. A este objetivo, la institución ha dedicado recursos económicos y técnicos propios.

Si bien la Obra Social "la Caixa" ha invertido esfuerzos en las enfermedades neurodegenerativas más comunes como el Alzheimer, el Parkinson o la esclerosis



La asistencia a los enfermos es otra de las prioridades del programa de Salud

multiple sclerosis, también ha desarrollado actividades y recursos dirigidos a los afectados por la esclerosis lateral amiotrófica, la corea de Huntington y las ataxias hereditarias, entre otras dolencias.

TALLERES DE ESTIMULACIÓN Y REHABILITACIÓN

La Obra Social "la Caixa" ha puesto a disposición de familiares y asociaciones de enfermos un conjunto de materiales y recursos relativos al diagnóstico y al cuidado de los afectados con el objetivo de que puedan mantener el mayor tiempo posible su autonomía.

- El taller "Expresión verbal" propone técnicas para mejorar la respiración, el habla, la deglución, la expresión facial y la comunicación de las personas afectadas.
- El taller "Movilidad y ritmo" facilita que el enfermo recupere la armonía interna a partir del ritmo y la música.
- Los talleres "Flexibilidad corporal" y "Artes escénicas" trabajan aspectos preventivos de la enfermedad y desarrollan recursos para hacerle frente, proporcionando una mejor calidad de vida.

- Durante el mes de junio se celebró en Madrid el nuevo taller de terapia ocupacional “Actividades de la vida diaria”, dirigido tanto a enfermos de Parkinson como a sus familiares.

DIVULGACIÓN Y SENSIBILIZACIÓN

Fruto de su compromiso en el campo de la salud, la Obra Social “la Caixa” ha generado en los últimos años herramientas básicas para sensibilizar en torno a las enfermedades neurodegenerativas. Desde materiales con los que trabajar la estimulación cognitiva hasta una colección de cuentos infantiles que explica a los niños el desarrollo y efectos de estas enfermedades, pasando por la *Agenda*, diseñada para facilitar al afectado sus tareas cotidianas, o la *Guía de arquitectura*, que permite readaptar la vivienda de un enfermo de manera práctica, eficaz y económica.

La colección *Comprender la esclerosis múltiple*, completada en 2005, consta de siete publicaciones editadas en colaboración con la Federación Española para la Lucha contra la Esclerosis Múltiple, y contiene materiales elaborados por asociaciones de diversos países integradas en la Federación Internacional de Esclerosis Múltiple. La colección abarca tanto los aspectos fisiológicos de la enfermedad como los psicológicos, fundamentales para asumir los cambios vitales que provoca.

La Obra Social ha organizado también dentro de su programa de Salud numerosos cursos, conferencias, talleres y sesiones informativas que ayudan a comprender el proceso evolutivo de la enfermedad y a convivir con ella. Entre dichas iniciativas destacan los talleres “Aprende a ayudarlo”, dirigidos a familiares, profesionales y voluntarios que trabajan con los enfermos.

RECURSOS WEB

La Obra Social “la Caixa” pone a disposición de los familiares y afectados por enfermedades neurodegenerativas un apartado específico en su portal web, es-

tablecido para favorecer la difusión de sus programas, sensibilizar a la sociedad y dar mayor fluidez a la comunicación y a la circulación del conocimiento entre los afectados y las asociaciones. Este recurso comprendía los materiales disponibles, la agenda de actividades, los proyectos en marcha, un directorio de asociaciones y los resultados de la investigación biomédica aplicada, así como artículos y ponencias divulgativas de prestigiosos profesionales.

PROGRAMAS PILOTO

Otro de los ámbitos de colaboración de la Obra Social “la Caixa” es la puesta en marcha de experiencias piloto que combinan aspectos terapéuticos y sociales. La primera iniciativa de este tipo fue “Espacios de vida” que, llevada a cabo en un balneario, permitió a los cuidadores seguir un programa de formación mientras los enfermos realizaban sus terapias físicas y cognitivas.

En 2005, la Obra Social
“la Caixa” ha financiado
166 proyectos de atención
a afectados por enfermedades
neurodegenerativas

En la misma línea, han destacado iniciativas como los talleres de musicoterapia, la Coral Intergeneracional de Barcelona, los cursos de teatro para trabajar la memoria o el adiestramiento de perros guía para enfermos de primera fase.

La Obra Social "la Caixa", en el marco de sus programas sociales y asistenciales, ha puesto en marcha durante el año 2005 una nueva convocatoria de ayudas a la **investigación científica biomédica**. Dentro de ella, la institución ha destinado 3,2 millones de euros a financiar 26 proyectos de investigación liderados por equipos médicos punteros de toda la geografía española.

La convocatoria de ayudas a la Investigación Biomédica, creada en 1997 para las neurociencias y en 2002 para la oncología, tiene por objetivo potenciar la investigación básica y clínica de estas enfermedades, reforzando la infraestructura material y humana de los equipos científicos que desarrollan su labor en España y, al mismo tiempo, favoreciendo la difusión de los conocimientos generados en beneficio de los pacientes.

Por zonas geográficas, las 15 ayudas del área de neurociencias recayeron en nueve equipos de Madrid, dos de Barcelona, dos de Lleida, uno de Las Palmas de Gran Canaria y uno de Valladolid.

De los 11 equipos de oncología, seis trabajan en Barcelona, tres en Madrid, uno en Vizcaya y otro más en Salamanca.

Desde la puesta en marcha de la convocatoria, la Obra Social "la Caixa" ha respaldado a 126 equipos de investigación, 93 en el área de neurociencias y 33 en oncología. El importe total de la inversión asciende a más de 12 millones de euros, de los que 8,3 millones corresponden a proyectos del área de neurociencias y 3,7 millones a equipos científicos del área de oncología.

NEUROCIENCIAS

Los 15 equipos seleccionados en 2005 en el área de neurociencias abarcan un gran número de enfermedades neurodegenerativas: Alzheimer, corea de Huntington, epilepsia, esquizofrenia, accidentes cerebro-vasculares, ... Los enfoques propuestos son muy diversos, aunque se pueden agrupar en cuatro grandes ámbitos: origen y desarrollo de la enfermedad de Alzheimer, función de los receptores nucleares en el



"la Caixa" respalda a 126 equipos de investigación biomédica

proceso neurodegenerativo, desarrollo neuronal y tratamiento de afecciones neuronales.

Con el objetivo de dar a conocer los avances logrados en el laboratorio, la Obra Social "la Caixa" ha organizado en 2005 foros de debate en neurociencias y oncología en los que ha presentado los resultados obtenidos por los proyectos financiados y que se recogen en la memoria científica anual de la Fundación "la Caixa". Además, la bioinformática ha ocupado un lugar destacado en 2005 como eje central de unas jornadas divulgativas celebradas en CosmoCaixa Barcelona.

ONCOLOGÍA

En el área de oncología, las líneas de investigación de los once proyectos seleccionados abarcan todo tipo de cánceres, desde la leucemia y el cáncer de pulmón hasta trabajos de ámbito más general sobre familias de tumores. Los temas más habituales son el estudio del origen genético del cáncer, el desarrollo de la enfermedad, y la evaluación de terapias y métodos de diagnóstico.

Convocatoria 2005 - Investigación Biomédica 2005

Equipo	Entidad
Dr. Alberto Martínez Serrano	Centro de Biología Molecular "Severo Ochoa" - Universidad Autónoma de Madrid. (Madrid)
Dr. Faustino Mollinedo García	Centro de Investigación del Cáncer - Fundación para la Investigación del Cáncer de la Universidad de Salamanca. (Salamanca)
Dra. María Francisca Cano Abad	Hospital Universitario de la Princesa - Fundación para la Investigación Biomédica. (Madrid)
Dr. Javier de Felipe Oroquieta	Instituto Cajal - Consejo Superior de Investigaciones Científicas. (Madrid)
Dra. Elisa Martí Gorostiza	Centre d'Investigació Cardiovascular - Consejo Superior de Investigaciones Científicas. (Barcelona)
Dr. Ernest Giralt Lledó	Institut de Recerca Biomèdica de Barcelona - Fundació Parc Científic de Barcelona. (Barcelona)
* Dra. María Carmen Espinet Mestre	Facultad de Medicina. Universitat de Lleida. (Lleida)
* Dr. José María Frade López	Instituto de Neurobiología Santiago Ramón y Cajal - Consejo superior de Investigaciones Científicas. (Madrid)
Dr. Jordi Surrallés Calonge	Facultad de Ciencias - Universitat Autònoma de Barcelona. (Bellaterra. Barcelona)
Dra. Mireia Duñach Masjuan	Facultad de Medicina - Universitat Autònoma de Barcelona. (Barcelona)
Dr. Jesús Pintor Just	Escuela Universitaria de Óptica - Universidad Complutense de Madrid. (Madrid)
Dra. María Teresa Miras Portugal	Facultad de Veterinaria - Universidad Complutense de Madrid. (Madrid)
Dr. Miguel Ángel Piris Pinilla	Centro Nacional de Investigaciones Oncológicas - Fundación Centro Nacional de Investigaciones Oncológicas Carlos III. (Madrid)
Dr. Manuel Portero Otín	Facultad de Medicina - Universitat de Lleida. (Lleida)
Dr. Alfredo Rodríguez Tébar	Instituto Cajal - Consejo Superior de Investigaciones Científicas. (Madrid)
Dr. José Javier Lucas Lozano	Centro de Biología Molecular "Severo Ochoa" - Consejo Superior de Investigaciones Científicas. (Madrid)
Dr. Óscar Fernández-Capetillo Ruiz	Centro Nacional de Investigaciones Oncológicas - Fundación Centro Nacional de Investigaciones Oncológicas Carlos III. (Madrid)
Dr. Joaquín Arribas López	Institut de Recerca Hospital Universitari Vall d'Hebron. (Barcelona)
Dr. Jorge Moscat Guillen	Centro Nacional de Biotecnología Molecular y Celular - Consejo Superior de Investigaciones Científicas. (Madrid)
Dr. Álvaro Urbano Ispizua	Facultad de Medicina - Fundació Privada Clínic per a la recerca Biomèdica. (Barcelona)
* Dr. A. Castrillo Viguera	Facultad de Medicina - Universidad de las Palmas de Gran Canaria. (Las Palmas)
* Dra. María Ángeles Moro Sánchez	Facultad de Medicina - Universidad Complutense de Madrid. (Madrid)
Dr. Jesús Balsinde Rodríguez	Instituto de Biología y Genética Molecular - Consejo Superior de Investigaciones Científicas. (Valladolid)
Dr. Miguel Ángel Genestar Pujana	Fundació Privada Institut d'Investigació Biomèdica de Bellvitge - Fundació August Pi i Sunyer. (L'Hospitalet de Llobregat)
Dr. Ramón Mangués Bafaluy	Institut de Recerca de l'Hospital de la Santa Creu i Sant Pau. (Barcelona)
Dra. María del Mar Vivanco Ruiz	Centro de Investigación Cooperativa CIC - Biogune. (Derio. Vizcaya)

(*) Proyectos coordinados

La sensibilización, la información —especialmente entre los más jóvenes—, la prevención y la investigación de nuevos fármacos, son, desde 1993, las líneas principales de actuación del programa de lucha contra el sida de la Obra Social "la Caixa", al que en 2005 se han dedicado 1,8 millones de euros.

La Fundación irsiCaixa ha celebrado este año su décimo aniversario. Constituida por la Obra Social "la Caixa" y el Departament de Salut de la Generalitat de Catalunya, bajo la dirección del doctor Bonaventura Clotet, ha convertido su sede en el Hospital Universitario Germans Trias i Pujol en un centro de referencia. Su objetivo ha sido impulsar la investigación médica en el ámbito de las ciencias de la salud y la epidemiología, especialmente en el campo del síndrome de la inmunodeficiencia adquirida (VIH). La Fundación irsiCaixa ha contado en 2005 con un presupuesto de 765.000 euros.

NUEVO LABORATORIO DE BIOSEGURIDAD

A finales de 2004, la Fundación irsiCaixa inauguró su nuevo laboratorio de bioseguridad, cuyas instalaciones han obtenido la más alta acreditación de los expertos españoles.

El nuevo laboratorio ha duplicado prácticamente su tamaño, pasando de los 389 m² originales a 762m². La ampliación de las instalaciones ha permitido aumentar el número de científicos que trabajan simultáneamente y habilitar un espacio para labores de formación del personal investigador. Por otra parte, los nuevos servicios e instrumentos científicos han hecho posible la automatización de algunas tareas, lo que ha redundado en un incremento de la producción científica.

IRSICAIXA VIRTUAL (WWW.IRSICAIXA.ORG)

Consultar las últimas investigaciones, acceder a una completa bibliografía de las publicaciones sobre sida o plantear una pregunta a los investigadores del equipo de irsiCaixa, son algunos de los servicios que ofrece esta web, nacida con la voluntad de proporcionar a científicos, profesionales sanitarios, estudiantes y público en general una información precisa y detallada sobre el VIH. La actualización de la web corre a cargo del propio equipo de investigación de la Fundación irsiCaixa, por lo que se garantiza la calidad y el rigor científico de los contenidos.



Las instalaciones de irsiCaixa son una referencia a nivel mundial en la investigación sobre el sida



La inserción laboral es una de las mejores vías para la integración de los inmigrantes

En los últimos años, España se ha convertido en un destino importante para las migraciones procedentes del Magreb, Latinoamérica y los países de Europa Oriental. A pesar de ello, la realidad del mercado de trabajo español y la falta de capacitación abocan a este colectivo al desempleo, el trabajo precario y la economía sumergida. El alto precio de los alquileres, unido a la ausencia de unos ingresos fijos, produce el hacinamiento de inmigrantes en pisos y pensiones y, en ocasiones, puede estar asociado a fenómenos como la conducta delictiva. La situación es especialmente delicada en la población más joven que muestra altas tasas de absentismo escolar y otras dificultades de adaptación.

Uno de los objetivos de la Obra Social "la Caixa" es mejorar la calidad de vida y la normalización social de los nuevos residentes, fomentando su acogida, orientación e integración. Por eso, en 2005, la

Obra Social ha incrementado en un 78% la dotación presupuestaria de su programa de Inmigración, destinando 3,2 millones de euros a financiar 200 iniciativas en toda España.

Desde la puesta en marcha del programa de Inmigración en 1999, la Obra Social "la Caixa" ha colaborado con 759 iniciativas a las que ha destinado más de 11,5 millones de euros.

ATENCIÓN A LOS MENORES Y AYUDA BUROCRÁTICA

La atención a los menores, la normalización administrativa y social, la formación y la integración laboral han constituido los principales ámbitos de intervención de los proyectos impulsados en la convocatoria de 2005.

La Obra Social "la Caixa" ha financiado iniciativas que van desde cursos de alfabetización hasta programas de enseñanza de la lengua de origen para que los inmigrantes no pierdan sus raíces culturales al integrarse en la sociedad de acogida.

Uno de los objetivos de la Obra Social "la Caixa" es mejorar la calidad de vida y la normalización social de los nuevos residentes

La integración laboral de los inmigrantes ha sido atendida tanto a través de una amplia oferta de talleres y cursos destinados al aprendizaje de un oficio,



La Obra Social "la Caixa" ha incrementado en un 78% la dotación presupuestaria de su programa de Inmigración

como mediante la gestión y promoción de recursos sociolaborales. Ejemplo de ello son las bolsas de trabajo y las empresas de inserción concebidas para ayudar a los inmigrantes en su proceso de integración sociolaboral.

Otros proyectos financiados por la Obra Social se centran en la atención a inmigrantes desde centros de acogida de urgencia –dedicados a los inmigrantes que desembarcan ilegalmente en las costas canarias y andaluzas– y centros especializados en menores o mujeres víctimas de las redes de prostitución y el tráfico de personas, entre otros.

El programa de nuevos residentes ha trabajado también en la información, orientación y mediación, con el objetivo de guiar al colectivo de inmigrantes en los diferentes procesos burocráticos. Asimismo, ha financiado programas de interculturalidad como herramienta para acabar con la discriminación, la xenofobia y la exclusión.

Por comunidades autónomas, 56 de los proyectos impulsados por la Obra Social "la Caixa" para fomentar la integración de los inmigrantes corresponden a Cataluña; 32 a Andalucía; 28 a Madrid; 16 a la Comunidad Valenciana; 12 a Castilla y León; 9 a Galicia; 8 a Castilla-La Mancha y Murcia; 7 a Aragón; 5 a La Rioja y País Vasco; 4 a las Islas Baleares y Canarias; 3 a Extremadura; y 1 a Melilla, Navarra y Asturias.

DISTRIBUCIÓN DE AYUDAS CONVOCATORIA INMIGRACIÓN 2005





Los proyectos seleccionados fomentan la convivencia entre los nuevos residentes y la población de acogida

CENTRO DE FORMACIÓN PARA INMIGRANTES EN CÓRDOBA

Entre las iniciativas que promueven la acogida de los nuevos residentes, la Obra Social "la Caixa" ha

En 2005, la Obra Social ha incrementado en un 78% la dotación presupuestaria de su programa de Inmigración dedicándole 3,2 millones de euros

concedido 50.000 euros a la Asociación Pro Inmigrantes de Córdoba con el fin de que consolide un

Centro de Formación para el Empleo de personas inmigrantes. El objetivo del centro es dotar a las personas inmigrantes de los conocimientos y capacidades necesarias para su inserción en el mercado laboral cordobés, entendiendo el trabajo como principal herramienta para evitar la exclusión social. Del proyecto se han beneficiado ya 135 personas, la mitad de ellas mujeres.

PROMOCIÓN EDUCATIVA Y MEDIACIÓN INTERCULTURAL EN JEREZ

Con el apoyo de la Obra Social "la Caixa", que ha aportado 18.000 euros, el Centro de Acogida de Inmigrantes (CEAIN) de Jerez desarrolla un programa de promoción socioeducativa y mediación intercultural de menores inmigrantes. El proyecto, en el

que participan unas 500 personas, tiene como objetivo apoyar a estos niños a superar las dificultades idiomáticas y los retrasos escolares. Al mismo tiempo, organiza clases de lengua materna como refuerzo de la propia identidad, y desarrolla un trabajo de mediación intercultural entre los menores, sus familias y el entorno socioeducativo.

INTEGRACIÓN DE JÓVENES INMIGRANTES PRESOS

La Asociación Arca para la inserción impulsa el programa “Cartón-inmigración”, cuyo objetivo es la inserción laboral de los jóvenes inmigrantes internados en los Centros Penitenciarios de Cataluña. “Arca” ha puesto en marcha, entre otras iniciativas, talleres de encuadernación en las cárceles de Tarra-

gona, Girona y Trinitat (Barcelona). La Obra Social “la Caixa” ha colaborado en este proyecto con una ayuda de 30.000 euros.

ACOGIDA REAL Y VIRTUAL

En diciembre de 2004, “la Caixa” creó en colaboración con diferentes administraciones públicas, el portal “Intégrate XXI” (www.integrateXXI.es), que ofrece información jurídica, sanitaria, educativa y laboral para facilitar la integración de los nuevos residentes. Pensado como un punto de encuentro entre las administraciones públicas y las personas que desean residir en España, el portal “Intégrate XXI” se ha convertido en 2005 en una importante herramienta de contacto entre los agentes sociales y de integración de los inmigrantes.



La Obra Social “la Caixa” impulsa la formación de la comunidad inmigrante



La Obra Social "la Caixa" ha destinado en 2005 más de 8 millones de euros a su programa de Discapacidad

En España, más de 3,5 millones de personas presentan algún tipo de discapacidad, ya sea física, psíquica, mental o sensorial. La plena integración social y laboral de estas personas es un objetivo comunitario de primer orden.

Desde 1999, la Obra Social "la Caixa" ha impulsado 1.200 proyectos en favor de la calidad de vida de las personas con discapacidad

A través de su **programa de Discapacidad e inserción laboral de discapacitados**, la Obra Social "la Caixa" atiende algunos problemas comunes a las personas que componen este colectivo. Los objetivos

del programa son contribuir a mejorar su calidad de vida, proteger sus derechos y promover su plena integración.

En 2005, la Obra Social ha destinado 8,2 millones de euros al programa, a partir del cual ha prestado apoyo a 374 proyectos impulsados por entidades sin ánimo de lucro. 206 de ellos corresponden a la convocatoria de ayudas a la discapacidad y 165 a la convocatoria específica de proyectos para la inserción laboral de los discapacitados.

Desde la puesta en marcha de la convocatoria de ayudas a la discapacidad, en 1999, la Obra Social "la Caixa" ha colaborado con cerca de 1.200 proyectos, a los que ha destinado casi 25 millones de euros.

En 2006, la Obra Social lanzará un nuevo programa de atención a personas dependientes que aumentará sustancialmente los recursos destinados a mejorar la calidad de vida de las personas discapacitadas.

NORMALIZACIÓN DE LA DISCAPACIDAD

La acogida, atención e integración de las personas discapacitadas, la normalización de su situación, el fomento de la formación y la inserción laboral a través del aprendizaje del idioma y de la capacitación profesional, son los objetivos principales de los 206 proyectos seleccionados en la convocatoria de ayudas a la discapacidad en el año 2005. La Obra Social "la Caixa" ha destinado 4 millones de euros a través de la misma para financiar proyectos que contribuyan a mejorar la calidad de vida de las personas discapacitadas.

Los proyectos se inscriben en 10 grandes áreas de trabajo:

- Talleres ocupacionales.
- Pisos tutelados.
- Nuevas terapias.
- Centros de día.
- Talleres de integración social.
- Servicios de atención domiciliaria.
- Programas integrales.
- Centros de educación especial.
- Servicios de información y orientación.
- Programas de ocio.

Atendiendo a una clasificación por comunidades autónomas, 53 proyectos han sido presentados por entidades sin ánimo de lucro de Cataluña; 41 de Andalucía; 24 de Madrid; 15 de Galicia; 11 de la Comunidad Valenciana; 9 de las Islas Baleares, Castilla y León y Aragón; 8 de Castilla-La Mancha y Murcia; 6 de Canarias y Extremadura; 3 de Cantabria; y 1 de La Rioja, País Vasco, Navarra y Ceuta.

EL TRABAJO: LA MEJOR VÍA DE INTEGRACIÓN

Las personas con discapacidad presentan niveles muy elevados de desocupación debido a diversos factores discriminatorios. Para contrarrestarlos, la Obra Social "la Caixa" impulsa desde 2002 una



La dotación de la convocatoria de Discapacidad en su edición de 2005 ha sido de 4 millones de euros

convocatoria específica de ayudas a la integración laboral de los diferentes colectivos de discapacitados. En 2005, la Obra Social ha destinado, dentro de su convocatoria de ayudas para la Inserción La-

DISTRIBUCIÓN TERRITORIAL DE LAS AYUDAS A LA DISCAPACIDAD EN 2005





La inserción laboral abre a las personas con discapacidad una puerta a su integración plena

boral de las Personas con Discapacidad 4,2 millones de euros a financiar 165 proyectos, lo que representa un incremento presupuestario del 45% respecto a la edición de 2004. Desde 2002, la Obra Social ha financiado ya 494 iniciativas con una inversión de 11 millones de euros.

El objetivo prioritario de esta convocatoria es potenciar, consolidar y mejorar los recursos de los centros ocupacionales y centros especiales de empleo dedicados a la atención de este colectivo, con la intención de contribuir a su inserción laboral en empresas ordinarias.

De los 165 proyectos escogidos en esta convocatoria, 29 corresponden a entidades de Andalucía. El resto se reparte por las diferentes comunidades autónomas: Cataluña (29), Comunidad Valenciana (16), Castilla-La Mancha (14), Comunidad de Madrid (12), Aragón (8), Castilla y León (8), Galicia

(7), Murcia (7), Islas Baleares (6), Canarias (6), Extremadura (6), Navarra (5), País Vasco (4), Asturias (3), Cantabria (2), Ceuta (2) y La Rioja (1).



ALTERNATIVAS INNOVADORAS EN EDUCACIÓN

Entre los proyectos seleccionados en 2005 dirigidos a promover la educación de los discapacitados, destaca el programa de atención temprana para menores de 0 a 3 años con necesidades especiales, impul-

La Obra Social "la Caixa" ha dedicado desde 1999 casi 25 millones de euros al bienestar de personas con discapacidad

sado por el Centro Ciudad de San Juan de Dios de Las Palmas de Gran Canaria y dotado con 25.000 euros. Su objetivo es potenciar y acelerar el proceso



Una de las beneficiarias del programa de Discapacidad durante su jornada laboral

de rehabilitación de niños con discapacidad de cara a conseguir una mejor integración en su entorno. La iniciativa, en la que participan 16 menores, también contempla la orientación, capacitación y participación de los padres.

MOVILIDAD PARA LOS DISCAPACITADOS EN TERUEL

La Obra Social "la Caixa" ha dotado con 25.000 euros el programa de atención al discapacitado intelectual impulsado por la Asociación de Disminuidos Psíquicos Cuenca Minera Central Turolense (ADIPCFMI). El objetivo de esta iniciativa es facilitar la movilidad de todos los discapacitados intelectuales de la comarca estableciendo rutas de acogida y servicios de apoyo e información a las familias. En el proyecto participan 27 personas y prevé la compra de un vehículo adaptado.

FORMACIÓN Y TRABAJO PARA DISCAPACITADOS

Un proyecto destacado de la convocatoria de ayudas a la inserción laboral es el taller ocupacional de imprenta que impulsa la Asociación de Discapacitados de Lanzarote (ADISLAN). Su objetivo es formar a un grupo de personas en los conocimientos y habilidades necesarias para llevar a cabo labores de impresión. La Obra Social ha dedicado 15.000 euros a financiar el proyecto.



La Obra Social "la Caixa" ha dedicado casi 4,5 millones de euros a financiar proyectos contra la marginación

El estudio *Pobreza y exclusión social*, dirigido por el sociólogo Joan Subirats y publicado recientemente por la Obra Social "la Caixa", ofrece conclusiones preocupantes: uno de cada tres españoles corre el peligro de sufrir algún tipo de marginación. Mujeres, reclusos y ex reclusos, personas drogadictas, jóvenes en situación de desestructuración social, minorías étnicas, personas sin techo, enfermos de sida y personas mayores, son los colectivos de mayor riesgo.

El compromiso de la Obra Social "la Caixa" con la integración y la mejora de la calidad de vida de estas personas queda patente a través de su programa de marginación, que en 2005 ha impulsado 233 iniciativas promovidas por entidades sin ánimo de lucro de toda España. La Obra Social ha dedicado cerca de 4,5 millones de euros a financiar estos proyectos, lo que representa un aumento presupuestario de casi un 60% respecto al 2004.

Desde 1999, **la Obra Social "la Caixa"** ha colaborado con más de un millar de iniciativas **contra la marginación**, a las que ha destinado unos 17 millones de euros.

PALIAR CARENCIAS ASISTENCIALES

El objetivo mayoritario de los proyectos seleccionados por la Obra Social "la Caixa", dentro de este apartado, es fomentar la formación e inserción socio-laboral de jóvenes que se encuentran en situación de desestructuración, potenciar la asistencia urgente o a domicilio, prevenir la aparición de conductas de riesgo y delictivas, y paliar, en la medida de lo posible, las carencias asistenciales de las personas enfermas de sida o sin hogar.

Otros ámbitos a los que se han dirigido esfuerzos han sido el estudio y la difusión de la situación de

marginación y la actuación contra el racismo, la xenofobia y la intolerancia entre los jóvenes.

De los 233 proyectos escogidos en 2005, un total de 53 corresponden a Andalucía. El resto se reparte por las diferentes comunidades autónomas: 51 en Cataluña; 30 en la Comunidad de Madrid; 26 en la Comunidad Valenciana; 10 en Murcia; 9 en Castilla y León; 8 en Aragón; 7 en Asturias, en el País Vasco, en las Islas Baleares y en las Canarias; 6 en Galicia; 4 en Cantabria; 3 en Extremadura; 2 en Castilla-La Mancha y Navarra y 1 en La Rioja.

INTEGRACIÓN SOCIOLABORAL

La Asociación Cultural Mar de Niebla de Gijón ha sido una de las entidades seleccionadas en la convocatoria de ayudas a proyectos contra la marginación 2005. Impulsa un programa de integración sociolaboral para jóvenes en riesgo de exclusión de la zona oeste de Gijón. El objetivo es dotar a 45 jóvenes en situación de riesgo de la destreza profesional y las habilidades sociales necesarias para acceder al mercado laboral. La Obra Social "la Caixa" ha contribuido a la puesta en marcha del proyecto con 23.500 euros.



El programa de Marginación fomenta la ocupación de colectivos en riesgo de exclusión

REHABILITACIÓN DE ENFERMOS DE SIDA

La Obra Social apoya también con 22.200 euros a la Asociación Nou Horitzó de Palma de Mallorca, junto a la que impulsa un programa de acogida, rehabilitación e integración social de enfermos de sida. El proyecto consiste en acoger a medio o largo plazo, en un espacio sociosanitario digno, a personas que sufren en grado avanzado los efectos de la infección y carecen de recursos económicos y familiares suficientes para afrontar la situación.

ACOGIDA A MUJERES EXPLOTADAS

El Instituto de Adoratrices Esclavas del Santísimo Sacramento y de la Caridad de Gijón impulsa el proyecto SICAR, un programa de acogida integral a mujeres relacionadas con entornos de prostitución o víctimas de la explotación sexual. El objetivo de la iniciativa, en el que participan una veintena de jóvenes, es mejorar las condiciones de vida y la reinserción social de estas mujeres mediante su acogida en un hogar en el que puedan desarrollarse personal y culturalmente. La residencia, además, ofrece ayuda psicológica y talleres ocupacionales para favorecer la preparación de estas mujeres de cara a una vida independiente. Este proyecto cuenta con el apoyo de la Obra Social "la Caixa" desde el año 2001.



La Obra Social "la Caixa" impulsa un programa de acogimiento familiar de menores en situación de riesgo

Familias Canguro ha sido uno de los proyectos que iniciado por la Obra Social "la Caixa", en la actualidad, sigue desarrollándose a través de las administraciones.

A partir de un problema real (las dificultades de los menores en riesgo de exclusión obligados a abandonar sus casas para encontrar un ambiente adecuado en el que poder desarrollarse), la Obra Social impulsó en el año 1997 un recurso innovador: formar familias voluntarias que acogieran temporalmente a estos niños y niñas y les dieran afecto y seguridad, hasta que pudieran volver a reunirse con los suyos.

Bajo el nombre genérico de "**Familias Canguro**" y a través de convenios con 15 comunidades autónomas, **la Obra Social ha promovido su programa de acogimiento temporal** desde entonces una serie de acciones que han aportado a la sociedad nuevas modalidades de acogimiento y formado especialistas.

La experiencia ha sido muy positiva. Desde 1997, más de 1.600 niños y niñas y 1.420 familias han participado en el programa. Un estudio realizado por expertos de las universidades de Barcelona y Sevilla, bajo la dirección de los profesores Pere Amorós y Jesús Palacios, y un Simposio Internacional sobre la protección de la infancia, han permitido poner de relieve la eficacia de la iniciativa.

En 2005, la Obra Social "la Caixa" ha dedicado 261.000 euros a la iniciativa "Familias canguro", de cuyas actividades se han beneficiado un total de 18.400 personas.

ACOGIMIENTO DE URGENCIA O EN FAMILIA EXTENSA

El programa de la Obra Social "la Caixa" contempla dos modelos de acogimiento como fórmulas más em-

blemáticas. El acogimiento de urgencia ofrece a niños y niñas una atención inmediata en el seno de una familia que ha recibido preparación previa para desarrollar esta función. Esta modalidad se dirige de forma prioritaria a menores de seis años y estipula una duración máxima de seis meses.

El acogimiento en familia extensa (abuelos, tíos,...) es el más utilizado en todas las comunidades autónomas. Permite a los niños vivir con personas a las que conocen y en quienes confían, circunstancia que hace posible que la separación de los padres no resulte tan difícil.

EFFECTOS POSITIVOS

La evaluación del programa Familias canguro realizada en 2005 en las universidades de Barcelona y Sevilla ha tomado como universo a 100 familias biológicas, 89 familias de acogida y 129 menores en situación de riesgo.

El estudio revela que el acogimiento produce efectos muy positivos en el 80% de los menores. En la evaluación inicial, el 40% presentaba un desarrollo emocional normal. Un año y medio después de producirse el acogimiento, este porcentaje había aumentado hasta el 70%. Además, los datos del informe manifiestan que los contactos posteriores de los menores con la familia biológica fueron satisfactorios en un 55% de los casos.

El informe constata, además, que la reunificación familiar es más sencilla después de periodos de acogimientos de urgencia de menor duración, los cuales llevan aparejados elevados índices de retorno. Sin embargo, cuando el acogimiento se prolonga más allá de los 24 meses, el 90% de los menores no vuelve con su familia biológica.

OTRA FORMA DE VIVIR EN FAMILIA

Dentro del programa y con el objetivo de dar a conocerlo y llegar a ciudadanos potencialmente interesados, la Obra Social "la Caixa" impulsa la muestra "Acogimiento familiar: otra forma de vivir en familia". La propuesta refleja los testimonios de menores que han vivido la experiencia del acogimiento con resultados satisfactorios.

La muestra expone, en definitiva, una visión desde ojos infantiles que cautiva por su mezcla de ingenuidad y profundidad, de sencillez y riqueza, en un paseo alrededor del acogimiento contado por sus propios protagonistas.

Durante el año 2005, esta exposición ha recorrido, entre otras, las localidades de Santander, Oviedo, Sevilla y Zaragoza, contando con una destacada respuesta por parte del público y de los medios de comunicación.



Educación

Para todas las edades y niveles de formación

El ritmo acelerado con el que se suceden los cambios sociales obliga a dedicar un esfuerzo cada vez mayor a la educación.

La Obra Social "la Caixa" fue pionera en los años setenta en la introducción de métodos de educación no formal que complementan la labor de la escuela. Estos métodos se han incorporado sucesivamente a las distintas áreas en las que desarrolla su actividad. Los programas sociales, culturales y medioambientales incluyen actividades pedagógicas, dirigidas a personas de todas las edades y niveles de formación: desde visitas guiadas y conciertos en familia hasta los talleres de prevención que se han desarrollado en el marco del programa "Violencia: tolerancia cero".

A través de la comunidad virtual Educalia, la Obra Social "la Caixa" se dirige específicamente a alumnos, padres y profesores con el fin de ofrecerles una serie de recursos didácticos y lúdicos que enriquezcan los contenidos escolares.

Por otra parte, el programa de becas de posgrado de la Obra Social para estudiar en universidades extranjeras es, por el rigor de la selección y por su prestigio internacionalmente reconocido, uno de los más valorados por la comunidad educativa. Este programa se ha ampliado en 2005 con tres nuevos tipos de becas –detalladas en el apartado de Nuevos Programas–, dirigidas a formar especialistas en temas de interés social, contribuir a la inserción de población reclusa y facilitar prácticas a periodistas.

Los programas educativos de la Obra Social "la Caixa" han contado en 2005 con 19,5 millones de euros de presupuesto y han sido 633.796 las personas que han participado en sus iniciativas.



Un año más Sus Majestades los Reyes hicieron entrega de las becas de "la Caixa"

Un año más, Sus Majestades los Reyes de España presidieron la entrega de **becas para cursar estudios de posgrado en el extranjero** que anualmente concede la Obra Social "la Caixa".

En 2005, la Obra Social "la Caixa" ha becado a 120 universitarios españoles con el fin de que amplíen estudios de posgrado en universidades extranjeras. La inversión del programa se ha aproximado este año a los 5,3 millones de euros.

Desde el inicio del mismo en 1982, la institución ha dedicado más de 60 millones de euros a la formación de 1.938 estudiantes españoles en las universidades más prestigiosas del mundo.

El número de becas de posgrado en el extranjero concedidas ha experimentado, año tras año, un notable incremento como reflejo del compromiso de la Obra Social "la Caixa" con la educación de los jóvenes españoles. De las 35 becas concedidas en 1982

se ha pasado a las 120 otorgadas en 2005. La entidad ha aumentado progresivamente la dotación del programa para dar respuesta a la gran cantidad de solicitudes recibidas y así contribuir a la formación de investigadores y profesionales cualificados.

A las becas de posgrado en el extranjero, se han unido en 2005 tres nuevas modalidades de ayudas dirigidas a colectivos específicos: 65 becas para estudios de posgrado en España; 80 becas de formación profesional para población reclusa y 30 de prácticas formativas para periodistas.

PRIMERAS BECAS PARA ESTUDIAR EN CHINA

En la edición de 2005, han comenzado sus estudios en China los primeros beneficiarios de la convocatoria de becas para cursar un MBA en el país oriental. Esta iniciativa nació en 2004 fruto de la colaboración entre la

Obra Social "la Caixa" y Casa Asia. El posgrado se realiza en la Escuela de Negocios CEIBS de Shanghai, gestionada conjuntamente por el Gobierno chino y la Unión Europea.

China se une así como destino de estudios a los ya tradicionales de Estados Unidos (50 becas), Alemania (35), Francia (20) y Canadá (10).

La Obra Social "la Caixa" lleva invertidos 60 millones de euros en la formación internacional de 1.938 estudiantes españoles

A lo largo de sus 24 convocatorias, "la Caixa" ha concedido 197 becas para estudios de ingeniería, 177 de administración de empresas, 152 de derecho, 136 de medicina y 123 de economía. Otras discipli-

nas como la antropología, la música, las ciencias ambientales o la museología también han sido objeto de interés de los becados.

Desde 1982, han sido 993 los estudiantes que han recibido una beca para estudiar en los Estados Unidos, 327 en el Reino Unido, 328 en Alemania, 201 en Francia, 71 en Canadá, 5 en Japón y 10 en China.

Por centros académicos, la Universidad de Columbia ha sido la que ha acogido a un mayor número de becarios de "la Caixa" con 102. Harvard, con 82, el Massachusetts Institute of Technology (MIT), con 68, Stanford, con 54, y la London School of Economics, con 42, también destacan como destino preferente de los estudiantes beneficiarios del programa.

El directorio actualizado de becarios, disponible en la web www.lacaixa.es, es un referente para muchas empresas y una plataforma de acceso al mundo laboral de los becarios de "la Caixa".

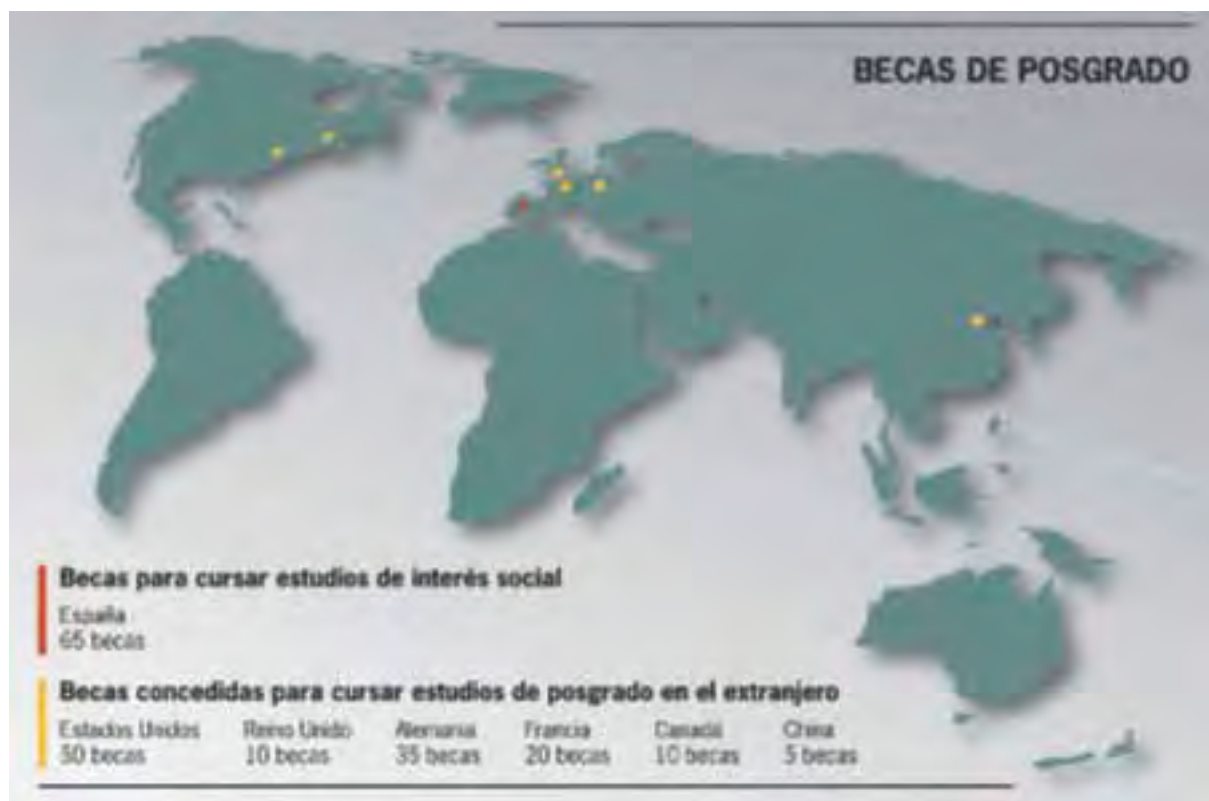

Distribución territorial de la becas otorgadas por "la Caixa" en 2005

Becas de posgrado en el extranjero y en España

Especialidades cursadas por los becarios en el año 2005		Becas concedidas, por países (2005)	Universidades más solicitadas desde 1982	Nº de becarios
Ingeniería	22	España 65 becas 	Universitat Politècnica de Catalunya	11
Ciencias Ambientales	14		Universitat de Barcelona	9
Arquitectura	13		Universidad Politécnica de Madrid	5
Psicología	13		Universitat Autònoma de Barcelona	5
Medicina	12	Estados Unidos 50 becas 	Columbia University	101
Ciencias de la Información	11		Harvard University	82
Música	11		M.I.T.	68
Relaciones Internacionales	11		Stanford University	54
Economía	10	Alemania 35 becas 	Ludwig-Maximilians Universität München	28
Derecho	9		Humboldt-Universität zu Berlin	21
Administración de Empresas	7		Freie Universität Berlin	20
Biología	7		Universität Bonn	12
Filología	5	Francia 20 becas 	École des Hautes Études en Sciences Sociales	14
Sociología	5		Université Paris I: Panthéon-Sorbonne	14
Bellas Artes	4		Université Paris VI: Pierre et Marie Curie	13
Lingüística	4		Université Paris III: Sorbonne Nouvelle	9
Química	3	Canadá 10 becas 	University of Toronto	10
Arqueología	2		Université de Montréal	8
Ciencias Políticas	2		McGill University	7
Filosofía	2	China 5 becas 	China Europe International Business School (CEIBS)	5
Geografía	2			
Historia	2			
Veterinaria	2			
Antropología	1			
Ciencias de la Salud	1			
Ciencias Teatrales	1			
Conservación y Restauración	1			
Diseño Gráfico	1			
Farmacia	1			
Física	1			
Fisioterapia	1			
Geología	1			
Gestión Técnica y Económica	1			
Matemáticas	1			
Traducción e Interpretación	1			



“la Caixa” ha editado ya 17 volúmenes de su colección de Estudios Sociales

La **Colección de Estudios Sociales de la Fundación “la Caixa”** contribuye al debate, el análisis y la divulgación de cuestiones de interés general en nuestra sociedad mediante la publicación, por parte de destacados expertos, de estudios de referencia. En la actualidad son ya 17 los volúmenes publicados en torno a temas tan diversos como la pobreza y la exclusión social, la educación, la contaminación acústica, la inserción laboral de las personas con discapacidad o la violencia doméstica. Todos ellos constituyen una fuente bibliográfica de interés sobre muchos de los problemas sociales más relevantes.

A lo largo de 2005, la Colección de Estudios Sociales de la Obra Social “la Caixa” centró su interés en el análisis de la regulación jurídica de la inmigración en Europa, un contenido de notable actualidad.

El estudio social *La regulación de la inmigración en Europa*, coordinado por el catedrático de Derecho Constitucional de la Universidad de Barcelona Eliseo Aja y elaborado por profesores de ocho países diferentes, examina las leyes y normas generales sobre inmigra-

ción que existen en los principales estados de Europa, desde perspectivas tan diversas como la llegada de los inmigrantes, la obtención de los permisos de trabajo y residencia, las sanciones, las infracciones y los derechos.

Entre las conclusiones de los autores del informe destaca la conveniencia de elaborar en España una estrategia legislativa a medio y largo plazo, en contraposición con la proliferación de reformas legales que ha vivido nuestro país en los últimos años. Paralelamente, el estudio aboga por el diseño de una política consensuada que integre las actuaciones del Estado con las de las comunidades autónomas y entes locales, una circunstancia descuidada según los expertos.

El establecimiento de acuerdos y convenios con los gobiernos de los principales países de procedencia de la emigración que llega a España, donde se contemplen todos los aspectos del proceso, desde la contratación en origen hasta el fortalecimiento de las políticas que favorezcan su integración en el país de acogida, es otra de las fórmulas que plantean los autores con el fin de obtener mutuo beneficio del fenómeno de la inmigración.



“Paisaje” es una herramienta útil para profesores y educadores

En 2005, la **Obra Social “la Caixa”** ha desarrollado **“Paisaje”, un nuevo programa de educación medioambiental** integrado en la comunidad virtual Educalia, dirigido a los centros escolares y a las familias.

“Paisaje” es una herramienta que facilita el trabajo educativo y pone las nuevas tecnologías al servicio del medio ambiente y de los alumnos de primaria y secundaria. El acceso al programa puede realizarse a través de un CD-guía o bien a través de Internet, por medio del portal Educalia (www.educalia.org).

Esta iniciativa hereda la experiencia de las mochilas medioambientales de la Obra Social “la Caixa”, que desde hace más de una década recorren los centros educativos de nuestro país. Su objetivo es despertar el interés por el entorno y sensibilizar a los escolares acerca de la necesidad de preservarlo.

Las mochilas medioambientales contienen diversos materiales –termómetros, brújulas, higrómetros,

etc.– útiles para explorar el paisaje. La mochila de color verde está dedicada a la vegetación y la fauna; la de color rojo estudia el medio urbano; la azul abarca todos los aspectos del agua; y la de color amarillo se centra en las rocas y el suelo.

“Paisaje” se convierte en un recurso con una amplia gama de posibilidades de cara a adquirir actitudes de respeto hacia nuestro entorno, conocerlo y valorarlo.

PAISAJE EN LÍNEA

En el diseño de las actividades del programa “Paisaje” se ha aplicado la metodología de estudio que ya se había utilizado en las mochilas medioambientales. Todas sus actividades van más allá del ámbito estrictamente escolar y, gracias al uso de las nuevas tecnologías, pueden satisfacer los intereses procedentes de otros ámbitos de la educación no formal.

El programa actúa como autovía entre el mundo real y el virtual, donde el tráfico de información fluye de manera natural.

“Paisaje” es una herramienta que facilita el trabajo educativo y pone las nuevas tecnologías al servicio del medio ambiente

Los usuarios aplican un método de estudio basado en el análisis, el diagnóstico, el pronóstico y la prevención. “Paisaje” se divide en cinco bloques claramente diferenciados. Los cuatro primeros –Observa, Clasifica,

Investiga y Actúa–, permiten conocer virtualmente el paisaje. El quinto, con el nombre de Explora, es una guía detallada que facilita el contacto real con el mismo.

El proceso de investigación culmina con la comunicación de los resultados. “Paisaje” potencia la participación y el intercambio de experiencias y vivencias sobre el entorno. Por esta razón, la iniciativa cuenta con un espacio en el que los usuarios pueden publicar reportajes sobre sus excursiones de campo.

Este proyecto forma parte de la estrategia educativa de la Obra Social en el campo del medio ambiente, y se añade a las numerosas actividades que se realizan en los museos CosmoCaixa de Madrid y Barcelona, en los centros culturales y sociales y en el propio entorno virtual Educalia.



“Paisaje” fomenta en los escolares actitudes en favor del medio ambiente



Educalia es la mayor comunidad educativa virtual de España

En 2005, **la comunidad educativa virtual de la Fundación "la Caixa"**; Educalia, ha recibido más de 1,5 millones de visitas al mes, consolidándose como la más activa de España. A través de ella, la Obra Social "la Caixa" ofrece a niños, jóvenes, adultos y profesores un completo perfil de recursos educativos complementarios que fomentan la participación y el uso de las tecnologías de la comunicación.

Este año los talleres y el programa ¡Feliz Cumpleaños! ¡Quijote! han sido dos de las secciones de Educalia más visitadas por los escolares de toda España.

TALLERES EDUCALIA: APRENDER JUGANDO

El objetivo de los talleres es crear, a través de las nuevas tecnologías, un espacio de juegos, experiencias y actividades educativas que se resuelvan en un periodo de tiempo relativamente breve. Estas propuestas com-

plementan el proceso educativo y permiten construir, trabajar y crear conocimientos de forma lúdica e interactiva. Constituyen, por esta razón, una oferta familiar atractiva para el tiempo libre en casa y ofrecen la posibilidad de organizar actividades intergeneracionales.

Hasta la fecha, la Obra Social "la Caixa" ha organizado con criterios temáticos más de 50 talleres en Educalia. Cada una de estas propuestas es acompañada de una ficha explicativa y complementada con un buscador y un foro en el que compartir experiencias.

Además de las cuestiones medioambientales, los talleres Educalia han abordado las disciplinas de ciencia, lengua y comunicación, sociedad, violencia, sida y artes plásticas. Entre los talleres destacan "Haz tu receta" y "Escribe un cuento" que permiten trabajar la escritura en los cursos de primaria.

“Iter-itineris”, diseñado para el área de ciencias sociales de secundaria, ofrece la posibilidad de acompañar virtualmente a una familia de finales de la Edad Media que viaja desde Flandes a Santiago de Compostela, pasando por Venecia.

La nueva programación de Educalia se suma a la oferta de años anteriores, en la que destaca el taller “Capaces de jugar”, que permite ponerse en la piel de las personas que padecen alguna discapacidad.

Educalia busca que los estudiantes compartan responsabilidades, discutan ideas y elaboren su trabajo junto con las experiencias de otros escolares

PROYECTOS PARA COMPARTIR

El nuevo espacio “Proyectos” permite a profesores de centros de enseñanza de toda España entrar en contacto y poner en marcha iniciativas comunes con sus alumnos a través del ordenador. La propuesta pretende que los estudiantes compartan responsabilidades, discutan ideas, aporten información de acuerdo con



Folletos de Educalia

sus intereses y necesidades y puedan elaborar su trabajo a partir de las experiencias y conocimientos de otros estudiantes.

“Calendario Multicultural”, “Itinerarios por Europa”, “Nuestro consumo de agua” y “Ciudadanos del Mundo” son algunos de los proyectos presentados en el año 2005. Todos ellos son trabajos de carácter interdisciplinario que abordan diversas áreas curriculares.



El entorno desde donde se desarrollan los proyectos pone a disposición de los diferentes grupos, recursos y herramientas específicos para facilitar la comunicación entre los usuarios.

Todos los proyectos cuentan con:

- Páginas html para explicar la dinámica de funcionamiento del trabajo.
- Foros de discusión para facilitar los debates y la comunicación pública.
- Un chat que permite la comunicación sincrónica entre usuarios.
- Una herramienta para compartir, archivar y clasificar la documentación del proyecto, en la que descargar y publicar archivos.
- Un directorio, con fichas personalizadas de cada miembro, para facilitar el conocimiento entre todos ellos.



Luis Rojas Marcos imparte en el IES Les Corts de Barcelona un taller de prevención de la violencia

Uno de los nuevos **programas de la Obra Social "la Caixa"** puesto en marcha en 2005 es **"Violencia: tolerancia cero"**. En el marco de dicho programa, la Obra Social ha preparado **unos talleres educativos** que parten de la idea de que la violencia es una conducta aprendida y que, por tanto, puede ser evitada.

El objetivo final de los talleres es que la juventud tome conciencia de la violencia que nos rodea y pase a la acción

Desde el convencimiento de que la violencia es una conducta aprendida que puede modificarse, las propuestas educativas de "Violencia: tolerancia cero" se dirigen al profesorado y al alumnado de primaria y secundaria con el objetivo de contribuir a la construcción cotidiana de un espacio común sin violencia.

El propósito final es que sea la juventud quien traslade a la acción su concienciación sobre el fenómeno de la violencia. A través de la orientación de sus profesores y profesoras, o bien directamente, los jóvenes pueden participar en un programa que cuenta con ellos y ellas como transmisores de la auténtica prevención de la violencia. El conocimiento y la motivación de las nuevas generaciones son imprescindibles en la construcción de una sociedad donde todos podamos ser distintos y ser iguales, un mundo sin violencia. Es posible.

Esta línea de talleres educativos, que llegará a cerca de 10.000 centros escolares de toda España en 2006, se suma a los esfuerzos que realizan las Consejerías de Educación y otras instituciones autonómicas y locales en este ámbito. La Obra Social propone una iniciativa en la que los jóvenes son los generadores y transmisores de contenido. Su propósito final es que la juventud tome conciencia de la violencia que nos rodea y pase a la acción, para prevenirla y combatirla.

MATERIALES EDUCATIVOS

Los ejes temáticos de estos materiales educativos son:

- Los derechos humanos, tomados como fundamento de la convivencia pacífica y la igualdad de género.
- La sensibilización en torno al valor y el respeto de la diferencia como condición de la igualdad.
- Los modelos de relación basados en la posesión, el dominio, el control y los celos.
- La construcción posible de una sociedad justa y sin violencia.

El concurso “Es posible. ¡Actúa!” anima a los jóvenes a crear campañas de sensibilización contra la violencia. Una de las campañas enviadas al concurso se titula “La paz en tres segundos”, y consiste en diseñar carteles y pegatinas con citas de personajes ilustres en favor de la paz. Los tres segundos aludidos en el título se refieren al tiempo necesario para leer dichas frases.

Otras actividades invitan a colaborar en la elaboración de un manifiesto de los jóvenes contra la violencia, o proponen el análisis de expresiones, usos

Una de las actividades propone a los jóvenes la elaboración de un manifiesto contrario a la violencia

lingüísticos y costumbres que justifican la violencia en la literatura, el teatro, el cine o la música. La actividad “Los pantalones de la abuela” busca que los participantes descubran, en la propia historia familiar, los logros que se han producido en las últimas décadas en favor de la igualdad.

Estas y otras propuestas realizadas por los jóvenes de toda España se han puesto en común a través de Educalia.



Alumnos de un colegio de Madrid participan en una sesión contra la violencia



Durante las vacaciones los centros de mayores de la Obra Social "la Caixa" abren sus puertas a los más pequeños

Como cada año, los **552 centros de mayores de la Obra Social "la Caixa"**, propios o conveniados con las diferentes administraciones públicas, han abierto sus puertas a los más pequeños. El objetivo ha sido realizar **actividades intergeneracionales** lúdicas y educativas a partir de las nuevas tecnologías y del portal Educalía, la comunidad educativa virtual de la Obra Social "la Caixa".

EL PEQUEÑO QUIJOTE

Con motivo de la celebración de los 400 años de la primera edición de *El ingenioso hidalgo Don Quijote de La Mancha*, la Obra Social "la Caixa" propuso a los jóvenes de España acudir a los centros de mayores dotados con aulas informáticas para adentrarse, de una manera lúdica, en el universo del caballero andante.

Más de 5.000 niños y niñas respondieron a la llamada, acudiendo a las ciberaulas de 173 centros de mayores. La mayor participación se produjo en la Comunidad Autónoma de Madrid, con más de 1.500 participantes, seguida de Cataluña con más de 1.000.

Con motivo de las fiestas navideñas, la Obra Social promovió otra iniciativa intergeneracional que permitió a abuelos y nietos conocer los secretos que entraña la celebración de estas fiestas entre los pueblos indígenas de Latinoamérica.

En 2005 la Obra Social "la Caixa" ha organizado más de 300 actividades intergeneracionales en las que han participado cerca de 7.000 personas.



Talleres de caligrafía japonesa para personas mayores en CentroCaixa Madrid

La educación está presente en todas las iniciativas que se desarrollan en los centros y programas de la Obra Social "la Caixa".

Los soportes utilizados para esta labor formativa son muy diversos: desde acciones formales como conferencias, talleres y cursos presenciales, hasta cursos e iniciativas virtuales, pasando, además, por proyecciones cinematográficas, libros, materiales de divulgación, actuaciones teatrales y musicales.

Personas de todas las edades se han implicado directamente en 2005 en las actividades educativas programadas por los Centros sociales y culturales, las Ciberaulas Hospitalarias, los Museos de la Ciencia y los centros de mayores de la Obra Social "la Caixa".

PROPUESTAS PARA APRENDER, JUGAR Y COMPARTIR

Los talleres constituyen un tipo de actividad formativa que permite abordar de manera lúdica, práctica y rigurosa las temáticas más diversas.

Durante 2005, la Obra Social "la Caixa" ha ofrecido talleres vinculados a sus distintos programas: desde iniciativas pensadas para mejorar la calidad de vida de discapacitados, personas mayores y enfermos –como "Movilidad y ritmo" para personas afectadas de Parkinson–, hasta otras que han permitido disfrutar más y mejor de actividades musicales y artísticas, o ayudado a comprender los avances de nuestro entorno y la ciencia contemporánea.

La mayoría de exposiciones itinerantes, todas las muestras de CaixaForum y de los dos museos CosmoCaixa (Madrid y Barcelona), así como los festivales musicales y otros eventos, se han programado acompañados de talleres que incluyen visitas o audiciones dirigidas y diseñadas para todos los miembros de la familia.

CONFERENCIAS AL DÍA

Diálogo y debate son los fundamentos de las conferencias educativas organizadas por la Obra Social "la Caixa". A través de ellas, el público general tiene acceso a conocimientos especializados de forma participativa y amena, de la mano de los expertos más prestigiosos.

Las exposiciones, jornadas, grandes conciertos y eventos específicos organizados en toda España, suelen acompañarse también con conferencias divulgativas para todo tipo de público.

Los Centros sociales y culturales de la Obra Social promueven anualmente ciclos concretos sobre humanidades, música, poesía, literatura, ciencia o medio ambiente, en torno a los que se proponen ac-

Las iniciativas desarrolladas en los centros sociales y culturales de "la Caixa" promueven la participación, el crecimiento y el bienestar de las personas

tividades educativas. Cabe destacar "Pensamiento 2005"; "Poesía de hoy y memoria del pasado"; o "Las tardes del Museo", un ciclo de conferencias sobre ciencia y medio ambiente organizado conjuntamente por los museos CosmoCaixa.



La música es uno de los ejes centrales de las actividades formativas de la Obra Social "la Caixa"



Los más pequeños también disfrutan de las actividades educativas

CURSOS PARA TODOS

Por otra parte, la Obra Social "la Caixa" programa cada año cursos entendidos como actividades formativas de larga duración, impartidos por especialistas internacionales. Así, en 2005, ha impulsado cursos sobre coopera-

La Obra Social propone cursos de artes plásticas, música y humanidades para personas de todas las edades y niveles de formación

ción internacional, salud, medio ambiente, ciencia, música o educación. Entre ellos han destacado, por citar algunos, los de fotografía y edición digitales para personas mayores; el de "Gestión del ciclo del proyecto en la acción humanitaria"; el "Stage '05" para profesores de música; o "Relatividad y cuántica, las dos revoluciones del siglo XX", organizado en CosmoCaixa Barcelona.

PUBLICACIONES AL HILO DE LA ACTUALIDAD

Todos los programas de la Obra Social "la Caixa" generan recursos para sensibilizar a la población sobre algunos de los problemas más urgentes de nuestra sociedad. En 2005, en el marco del programa de prevención de la violencia, la institución ha editado el libro *Violencia: Tolerancia cero*, escrito por la socióloga Inés Alberdi y el psiquiatra Luis Rojas Marcos, del que ya se han distribuido 350.000 ejemplares.

Junto a éste, ha destacado en 2005, el informe *Envejecimiento y vivienda* que, elaborado por el arquitecto Jordi Bosch i Meda, analiza el progresivo deterioro de los hogares de las personas mayores de Cataluña. El trabajo revela que el 75% de las personas mayores de la comunidad habitan viviendas de difícil accesibilidad, muchas de ellas sin ascensor, o con carencias en la cobertura de las necesidades básicas: higiene, salubridad... El autor expone el problema y propone fórmulas alternativas para, después de denunciarla, tratar de contribuir a paliar esta problemática.



Obra Social "la Caixa"

Cultura

Acercar el arte a todos los públicos

La cultura es un poderoso elemento de integración social. A través de exposiciones de arte, conciertos, actividades de literatura, poesía o humanidades, la Obra Social "la Caixa" quiere promover el conocimiento y potenciar el crecimiento personal de ciudadanos de todas las edades a partir de la cultura.

Las actividades culturales de la Obra Social combinan la divulgación de las grandes civilizaciones del pasado con el descubrimiento de los últimos valores del arte, la música y el pensamiento. Todo ello a través de una mirada global y atenta a los grandes temas de la contemporaneidad.

Una de las iniciativas de la nueva etapa de la entidad, caracterizada por el giro social, es el proyecto "Arte en la calle" que se concretará a principios de 2006 con una exposición de los bronce gigantes del artista polaco Igor Mitoraj y que durante todo el año ocupará las calles y plazas de diversas ciudades españolas. Con esta propuesta, la Obra Social "la Caixa" quiere acercar el arte al gran público, rompiendo la barrera que separa a muchas personas de las diferentes manifestaciones artísticas.

El presupuesto de la Obra Social destinado a cultura en el año 2005 ha sido de 63,7 millones de euros. Más 2.022.000 personas han participado en las iniciativas culturales impulsadas por la institución en toda España.



El proyecto de CaixaForum Madrid será una realidad en invierno de 2006

La construcción del **Centro Social y Cultural CaixaForum Madrid** pone de manifiesto la voluntad de la Obra Social "la Caixa" de multiplicar sus actuaciones, haciéndolas extensivas a un número de beneficiarios cada vez mayor.

El nuevo centro, con una superficie aproximada de 10.000 m², conservará la fachada original de la antigua Central Eléctrica del Mediodía, uno de los pocos ejemplos de modernismo industrial en la arquitectura madrileña. En su interior, CaixaForum Madrid ofrecerá una amplia variedad de actividades dirigidas a todo tipo de público, desde la música y las artes plásticas a los programas sociales, educativos y de humanidades.

La inauguración del nuevo espacio en cuyo proyecto arquitectónico trabaja el estudio Herzog & De Meuron está prevista en invierno de 2006.

EL TRIÁNGULO DE LA CULTURA

Situado frente al Jardín Botánico, CaixaForum Madrid forma parte del llamado "triángulo de la cultura"

madrileño, delimitado por el Museo del Prado, el Museo Nacional Centro de Arte Reina Sofía y el Museo Thyssen-Bornemisza. El plan arquitectónico se enmarca dentro del proyecto de reordenación del eje Recoletos-Prado, una notable iniciativa urbanística dirigida por los arquitectos Álvaro Siza y Juan Miguel Hernández de León.

La antigua Central Eléctrica del Mediodía es uno de los pocos ejemplos de arquitectura industrial modernista que persisten en el casco antiguo de Madrid. La construcción, en ladrillo visto, está formada por dos grandes naves paralelas con fachadas de doble vertiente, estructura característica de las centrales eléctricas construidas a finales del siglo XIX y principios del XX.

UN EDIFICIO INNOVADOR

El proyecto arquitectónico de CaixaForum Madrid es obra del prestigioso estudio suizo Herzog & De Meuron, responsable entre otros proyectos de la res-

tauración de la nueva sede de la Tate Modern de Londres, y especializado en la reconversión de edificios de corte industrial.

La recuperación preserva las cuatro fachadas originales de la antigua central eléctrica con la clara intención de conservar la imagen de conjunto. Para consolidar y estabilizar las paredes originales, los arquitectos han dispuesto micropilotes, y la propia fachada ha sido “cosida y encintada” mediante un procedimiento innovador.

CaixaForum Madrid dispondrá de más de 2.500 m² para salas de exposiciones, un auditorio con más de 300 plazas, foyer, mediateca y varias salas polivalentes para conferencias y otras actividades. El amplio vestíbulo, la cafetería, la tienda-librería y el restaurante completarán la oferta del centro.

CaixaForum Madrid ampliará considerablemente las actividades sociales y culturales que “la Caixa” realiza



La intervención arquitectónica conserva las fachadas originales de la antigua Central Eléctrica del Mediodía

actualmente en la Comunidad Autónoma de Madrid a través de sus centros propios, CentroCaixa, CosmoCaixa y la Sala de Exposiciones de la calle Serrano.

CaixaForum Madrid
Proyecto de rehabilitación obra de Herzog & De Meuron

Distrito de arte del Prado

1. MUSEO REINA SOFÍA
2. MUSEO DEL PRADO
3. MUSEO NACIONAL CENTRAL DE ARTE REINA SOFÍA

Compromiso de futuro
Conservará la fachada original de la antigua Central Eléctrica del Mediodía

El futuro Centro social y cultural de la Fundación “la Caixa” en Madrid se ubica en el Paseo del Prado, frente al Jardín Botánico



La Obra Social "la Caixa" potencia la divulgación de la cultura como motor de crecimiento de todos los públicos

CaixaForum Barcelona sigue batiendo récords de público. El número de visitantes del centro ha vuelto a rebasar el millón y ya son cuatro años consecutivos superándolo. En 2005, han sido 1.081.853 las personas que se han acercado a sus instalaciones.

Las actividades de CaixaForum Barcelona se organizan en torno a cuatro ejes principales: las artes plásticas y visuales; la música; las humanidades, y el arte multimedia.

EXPOSICIONES Y MUCHO MÁS

Durante el último año, CaixaForum Barcelona ha programado las exposiciones "Tracia, tesoros enigmáticos de Bulgaria", "Turner y Venecia", "L'Art Nouveau, el legado de Siegfried Bing", "Tiempos de vídeo: 1965-2005", "La Bauhaus se divierte: 1919-1933", y "Retratos" de Rineke Dijkstra.

Paralelamente a sus exposiciones, CaixaForum Barcelona despliega una amplia propuesta cultural: cafés-tertulia para personas mayores; las "Mañanas de Arte", pensadas para los aficionados al arte; y ciclos de conferencias vespertinas para un público más especializado. Además y puntualmente, promueve Jornadas que cuentan con la participación de expertos internacionales.

UNA AMPLIA PROGRAMACIÓN MUSICAL

La música tiene un gran protagonismo en la agenda del centro. CaixaForum Barcelona ha organizado el Festival Músicas del Mundo y, en paralelo a los conciertos programados, ofrece un ciclo de cine etnomusical. De manera periódica, además, aborda géneros o figuras imprescindibles en la historia de la música, mediante conferencias y audiciones. La zarzuela y la

música del siglo XX han centrado la edición de 2005. Incluso en este campo, CaixaForum promueve cursos y ciclos de conferencias temáticas, como los dedicados este año a “La literatura y la música” o la “Historia de la música clásica”. En Navidad y Semana Santa, el programa “Música Filmada” ofrece proyecciones dedicadas a diversos compositores y estilos musicales. Esta Navidad, el protagonista ha sido el tango.

COMPARTIR ARTE Y PENSAMIENTO

En el ámbito de las humanidades, las actividades de CaixaForum giran en torno al pensamiento, la literatura, la poesía y el cine. Incluyen lecturas, conferencias, tertulias y mesas redondas, protagonizadas por escritores, poetas, pensadores y filósofos. Entre los cursos más destacados de este año habría que citar “El exilio de la belleza: 1963-1989” y “Poesía de hoy y memoria del pasado”.

En 2005, más de 70.000 personas han participado en las actividades encuadradas dentro de la programación de humanidades de CaixaForum Barcelona.

IMPULSO PARA EL ARTE MULTIMEDIA

La Mediateca del Centro programa seminarios, mesas redondas y ciclos de proyecciones para difundir y reflexionar sobre el arte multimedia. CaixaForum Barcelona es, en este sentido, un centro de referencia internacional que cuenta con una importante colección que se incrementa año tras año. En 2005 ha organizado “Art & Media, Primer Encuentro Iberoamericano de Nuevas Tendencias en Arte y Tecnología”. Los festivales LEM (música experimental) y EMAF (European Media Art Festival Osnabruek), han programado en sus salas conciertos y proyecciones.

CULTURA PARA TODA LA FAMILIA

La Obra Social “la Caixa”, a través del Laboratorio de las Artes, promueve en CaixaForum actividades dirigidas

a que las familias puedan disfrutar del arte y la música. El programa incluye, entre sus alternativas, mochilas para descubrir la historia del edificio (la antigua fábrica modernista de Puig i Cadafalch) y su transformación en un moderno centro de exposiciones. Un minitaller sobre el mural de Sol LeWitt, situado en el vestíbulo, y juegos de pistas, vinculados a las exposiciones, potencian la capacidad de observación del visitante. Los conciertos familiares de músicas del mundo, como “Sakapatú, un viaje por la música andina” o el brasileño “Barbatukes, percusión corporal”, han contado igualmente con un importante respaldo de público.

EDUCAR EN LA CULTURA

En 2005, más de 44.238 escolares de Primaria y Secundaria han realizado visitas y actividades culturales en CaixaForum Barcelona.

Entre las actividades programadas, destacan un recorrido dinamizado por la arquitectura de CaixaForum y un taller que toma como punto de partida dos elementos emblemáticos del centro: los árboles de Arata Isozaki y la instalación *La habitación del dolor* de Joseph Beuys. Las visitas-taller a las exposiciones, los talleres de música y las actividades para que grupos escolares exploren las cualidades artísticas, escenográficas y arquitectónicas del espacio son otras de las propuestas.



CaixaForum acoge conferencias y actividades sobre las grandes problemáticas de nuestra sociedad



El Centro cultural de Palma ha acogido la exposición "El mundo romano en las Illes Balears"

Además de CaixaForum Barcelona, la Obra Social "la Caixa" dispone en la actualidad de Centros Sociales y Culturales en Girona, Lleida, Tarragona y Palma de Mallorca, así como de Salas de Exposiciones en Madrid y Granollers.

MADRID

En 2005, la Sala de Exposiciones de Madrid ha presentado cuatro grandes exposiciones: "Los Prerrafaelitas"; "Las Pasiones", de Bill Viola; "Shoji Ueda: una línea sutil (1913-2000)", y "Los Tracios: tesoros enigmáticos de Bulgaria".

Alrededor de estas exposiciones, la Obra Social ha desarrollado una amplia oferta de actividades de divulgación, educativas y familiares. Entre ellas destacan las visitas-taller para grupos escolares que organiza el Laboratorio de las Artes: una presentación para

profesores de Secundaria permite conocer el método de trabajo y a partir del mismo desarrollar diversas propuestas educativas que profundizan en los contenidos de las muestras.

Las visitas familiares, programadas los domingos por la mañana, constituyen una manera diferente y activa de aprender, jugar y disfrutar del arte en familia.

ILLES BALEARS

En 2005, el Centre Cultural de la Fundació "la Caixa" a las Illes Balears ha ofrecido dos grandes exposiciones, inéditas en España: "De Millet a Matisse: Pintura francesa de los siglos XIX y XX de la Kelvingrove Art Gallery, Glasgow", y "El mundo romano en las Illes Balears". A éstas se han sumado, durante el año, además, una muestra sobre los fondos de la Colec-

ción de Arte Contemporáneo de la Fundación "la Caixa" y la retrospectiva "Shoji Ueda: una línea sutil, (1913-2000)".

El Centre Cultural de la Fundació "la Caixa" a las Illes Balears está situado en el antiguo Gran Hotel de Palma, uno de los edificios modernistas más emblemáticos de la ciudad, recuperado por la Obra Social en 1993. El complejo incluye salas de exposiciones, un auditorio y otras propuestas, entre las que destacan la muestra permanente sobre la obra de Anglada Camarasa o la librería. En 2005, el Centro ha contado con 216.109 visitantes.

La Obra Social "la Caixa" desarrolla una intensa actividad cultural en las Illes Balears, que en el apartado musical se ha visto concretada en los dos *Mestias* participativos y en la serie de conciertos integrados en el Festival de Músicas del Mundo. En el apartado de conferencias, han resaltado el ciclo dedicado a "Las

transformaciones de nuestro entorno", centrado en analizar los cambios que ha traído la globalización, y "Alrededor de la guerra de Troya", un curso de nivel universitario sobre pensamiento y cultura clásica.

GIRONA

"Girona: crónica de los treinta, ocio, deportes y cultura" es la exposición más destacada que la Obra Social "la Caixa" ha presentado durante 2005 en la Sala Girona. La exhibición de la muestra ha discurredo acompañada de talleres, conferencias, recitales, actividades educativas, lecturas públicas y un café-tertulia.

Además de ésta, el Centro Cultural de Girona ha presentado las muestras "Max Ernst, invisible a primera vista" y "Paisajes mediáticos". En el apartado educativo, la sala ha organizado, entre otras activi-



Un grupo de visitantes contempla la exposición "Girona: crónica de los treinta"



La Obra Social "la Caixa" promueve en sus centros culturales el acercamiento de los escolares a la cultura

dades, diversas acciones relacionadas con el Año del Libro, como las mini exposiciones "Libro-juego" y "Ficción de Borges" –incluidas en el ciclo "Punto de libro".

TARRAGONA

El Centro Social y Cultural de "la Caixa" es una institución de referencia en Tarragona. Uno de sus elementos más emblemáticos es *Personaje*, la escultura de Joan Miró instalada de forma permanente en el vestíbulo. Alrededor de esta escultura se organizan periódicamente actividades educativas como talleres para familias, personas mayores y escolares desde infantil a segundo de primaria.

El centro ha programado en el año 2005, entre otras actividades, las exposiciones "Escher: la vida de las formas", "Paisajes mediáticos" y "FotoPres'05";

conciertos familiares como "Aires de Madagascar", "La voz del desierto" y "Melodías celtas en Escocia", incluidos en el Festival de Músicas del Mundo, y las conferencias "Educación y poder en la sociedad del conocimiento" y "La transformación del hospital psiquiátrico", en el marco del ciclo "Pensamiento 2005".

LLEIDA

El Centro Social y Cultural "la Caixa" en Lleida constituye un marco privilegiado para el desarrollo de los programas y actividades de la Obra Social en esta ciudad. En 2005, el Centro ha presentado las exposiciones "El jardín fantástico. Joyería modernista en las colecciones europeas"; "Héroes y dioses: el teatro de sombras y marionetas en China"; "Diez años de intervenciones en el vestíbulo", y "Max Ernst: invisible a primera vista".

“Diez años de intervenciones en el vestíbulo” es una instalación que exhibe nueve originales creaciones acompañadas de citas significativas de las diversas exposiciones que han conformado durante diez años el vanguardista ciclo “Espacios de Intersección”.

Además, el Centro Social y Cultural “la Caixa” en Lleida ha programado, entre otras actividades, el ciclo “Documental + debate”, que ha presentado los trabajos más significativos del género documental seguidos de coloquios con especialistas, y un taller de narración oral para estudiantes de secundaria inscrito en el ciclo “Narra2 de 2 en 2”.

GRANOLLERS

El Centro Social y Cultural “la Caixa” en Granollers participa de forma muy activa en la vida cultural de la ciudad. Es sede del circuito de la Muestra de Danza y Teatro Contemporáneo, y durante 2005, ha acogido la Vigésimo Quinta Muestra de Talleres de Teatro y ha organizado las Primeras Jornadas de Desarrollo Cultural Comunitario, junto con el Ayuntamiento de Granollers.

El Centro programa habitualmente conciertos, proyecciones, representaciones teatrales y de danza, talleres de poesía, música para escolares... Cabe destacar, entre todas sus propuestas, el ciclo “Redescubramos las obras maestras”, que ha llegado en 2005 a su tercera edición con “Benjamín Britten: el sueño de una noche de verano”.

SALA MONTCADA (BARCELONA)

El ciclo “Nada /Algo pasa” ha centrado la programación de la Sala Montcada en 2005. Comisariado por Fabienne Fulchéri y Martí Manen, este ciclo ha mostrado el trabajo de diversos artistas sobre las situaciones de espera y los momentos de duda previos a la acción. Dentro del ciclo, se han programado las exposiciones: “Puras ilusiones”, de Zilla Leutenegger, “El día en que Jim Pomeroy conquistó el Vallès”, de Job Ramos, “The Day Before – Star System”, de Renaud Auguste-Dormeuil, y “David Bestué + Blanca Casas Brullet”.



Los equívocos visuales de Max Ernst desvelados por la Fundación “la Caixa” en una exposición itinerante



156.000 han visitado la exposición “Los Tracios” en Madrid y Barcelona

En los últimos años, un público amplio y diverso ha respaldado **las exposiciones de la Obra Social “la Caixa”** convirtiéndolas en un punto de referencia y un lugar de encuentro.

Las exposiciones de la Obra Social proponen nuevas lecturas del pasado, aproximan a los visitantes los fondos de los grandes museos, presentan nuevos artistas y estilos, y llaman la atención sobre las últimas tendencias de la plástica contemporánea y de la fotografía de prensa.

Cada exposición es centro de actividades para personas de todas las edades con el objetivo de facilitar el acceso al arte y la cultura a públicos de todos los niveles de formación: desde visitas guiadas a itinerarios familiares y actividades escolares.

En 2005, la Obra Social “la Caixa” ha organizado 42 exposiciones de contenido social, cultural, científico y medioambiental, que han itinerado por más de 170 poblaciones españolas, y han congregado a 1.825.000 visitantes.

LOS TRACIOS: TESOROS ENIGMÁTICOS DE BULGARIA

Organizada por la Obra Social “la Caixa” en colaboración con el Ministerio de Cultura y el Instituto de Tracología de Bulgaria, “Los Tracios: Tesoros enigmáticos de Bulgaria” ha recabado la atención del público sobre una de las culturas más olvidadas de la Antigüedad. La exposición, de la que han sido

comisarios Gregorio Luri, Alberto Costa y Valeria Fol, se ha presentado en CaixaForum Barcelona y en la sala de exposiciones de Madrid. En el 2006 se presentará en el museo de Bellas Artes de Valencia. La muestra ha recibido 156.000 visitantes.

Los expertos consideran las tierras fértiles de la península balcánica como la cuna de la civilización en Europa. Allí se descubrió la primera pieza de oro trabajada del mundo, junto con inscripciones que se cuentan entre los más antiguos ejemplos de escritura. Procedentes de las estepas asiáticas, los tracios asimilaron muchos elementos de estas primitivas culturas para crear una cultura propia. La exposición ha recorrido la historia, desde los primeros vestigios de civilización, hasta la asimilación por el mundo griego, y ha presentado Tracia como un lugar de intercambio y cruce de culturas entre Asia Menor y Europa Central. “Los Tracios” ha rescatado su historia y desvelado los últimos descubrimientos arqueológicos realizados en territorio búlgaro a través de una selección de más de 300 piezas.



Dos visitantes contemplan una visita de Venecia de Turner

TURNER Y VENECIA

CaixaForum Barcelona ha presentado, del 2 de marzo al 5 de junio, “Turner y Venecia”. Realizada en colaboración con la Tate Britain de Londres y comisariada por Ian Warrell, conservador de la Tate Collection, la exposición ha recibido 160.000 visitantes.



La Fundación “la Caixa” colabora en la producción de sus exposiciones con museos de todo el mundo

La muestra reunió 107 obras de Joseph Mallord William Turner (1775-1851), producto de las tres visitas que el artista realizó a Venecia en 1819, 1833 y 1840. Turner fue uno de los artistas que más contribuyó al mito de la ciudad italiana. A diferencia de los clásicos como Canaletto, que pintaban vistas de la ciudad bajo una luz radiante, Turner sintió predilección por los ambientes nebulosos y nocturnos. En las salas de CaixaForum, los visitantes pudieron revivir estos ambientes tan característicos y seguir diversos itinerarios por la ciudad contemplando los paisajes que sugirieron a Turner algunas de sus obras más atrevidas.

LAS PASIONES DE BILL VIOLA

Desde que se presentaron por primera vez en el J. Paul Getty Museum de Los Angeles, a finales del 2003, "The Passions", de Bill Viola (Nueva York, 1951), han generado una extraordinaria fascinación en



La Sala de Exposiciones de Madrid acogió la vanguardia del videoarte con la exposición de Bill Viola

todo el mundo. Las razones de este fenómeno, que ha rebasado las fronteras del arte contemporáneo, son muy complejas. El artista norteamericano traduce a imágenes de altísima resolución los temas que inspiraron a los grandes maestros de la pintura medieval y renacentista, con un pleno dominio de la tecnología digital.

Las exposiciones de la Obra Social proponen nuevas lecturas del pasado y llaman la atención de las últimas tendencias artísticas

Organizada por el J. Paul Getty Museum de Los Angeles y la National Gallery de Londres y comisariada por John Walsh, la exposición "Las Pasiones" reunió en la sala de exposiciones de la Obra Social "la Caixa" en Madrid trece obras pertenecientes a este proyecto, que convocaron a 47.100 visitantes.

EL MUNDO ROMANO EN LAS ILLES BALEARS

Producida por la Obra Social "la Caixa" e inaugurada en noviembre de 2005, "El mundo romano en las Illes Balears" presenta una extraordinaria selección de obras de arte y objetos cotidianos, procedentes de colecciones públicas y privadas, que ilustran los diferentes aspectos de la vida romana en las Illes Balears. Desde la época de la conquista por las tropas del cónsul Quinto Cecilio Metelo hasta la cristianización, en un período de más de 700 años.

Uno de los atractivos principales de la muestra ha sido el de poder contemplar un conjunto de piezas arqueológicas que salieron de Mallorca en 1913 y que actualmente se conservan en la Hispanic Society de Nueva York: figuras de héroes y dioses, de una extraordinaria belleza. A su lado, esculturas, estelas, cerámicas y joyas de diferentes museos, que por vez primera se han exhibido en el marco de una exposición que aborda en toda su complejidad la incorporación de las Illes

Balears a la cultura y a las costumbres de Roma. De marzo a abril de 2006, la muestra viajará a El Roser (Ciutadella).

DE MILLET A MATISSE. PINTURA FRANCESA DE LOS SIGLOS XIX Y XX DE LA KELVINGROVE ART GALLERY, GLASGOW

Cada temporada, la Obra Social "la Caixa" presenta en Palma una exposición relacionada con los movimientos artísticos de finales del siglo XIX y, en concreto, con el modernismo que tiene en el edificio del Gran Hotel de Lluís Domènec i Montaner y en la colección Hermen Anglada Camarasa, dos referentes europeos.

La exposición de este año ha sido excepcional por diferentes conceptos. En primer lugar, por la extraordinaria calidad de la selección de las obras, que ha incluido desde los precursores Jean-François Millet y Camille Corot a los impresionistas Camille Pissarro, Claude Monet, Pierre-Auguste Renoir o Alfred Sisley, los postimpresionistas Georges Seurat, Edouard Vuillard y Pierre Bonnard, los fauvistas André Derain y Raoul Dufy. Además, la muestra permitió contemplar conjuntamente la obra de cuatro de los grandes artífices de la modernidad pictórica: Van Gogh, Gauguin, Cézanne, Picasso y Matisse.

La muestra, comisariada por Vivien Hamilton, ha sido organizada por la American Federation Arts a partir de las colecciones de la Kelvingrove Art Gallery de Glasgow, una entidad centenaria, vinculada al desarrollo industrial de la ciudad de Glasgow y a su tradición artística.

L'ART NOUVEAU. EL LEGADO DE SIEGFRIED BING

En 1895 el coleccionista y marchante de arte Siegfried Bing (1838-1905) abrió en París la galería L'Art Nouveau. Sus propuestas tuvieron un impacto tan enorme que el nombre de este establecimiento pasó a denominar el estilo de una época. Producida por el Van Gogh

Museum de Amsterdam y el Musée des Arts Décoratifs de París, y organizada por la Obra Social "la Caixa", "L'Art Nouveau, el legado de Siegfried Bing" ha sido la primera aproximación a la labor de este marchante, su papel en la introducción del gusto oriental en Europa y su importancia como divulgador de las mejores manufacturas europeas y norteamericanas.

La exposición, comisariada por Gabriel P. Weisberg, Edwin Becker y Évelyne Possémé, ha presentado en CaixaForum Barcelona una amplia muestra de pinturas y objetos artísticos que se expusieron en la galería L'Art Nouveau: desde obras chinas y japonesas que Bing introdujo en Europa en sus tiempos de importador de arte asiático hasta obras maestras de la cerámica, el cristal y el mobiliario que muy pronto se convirtieron en piezas de colección.

TIEMPOS DE VÍDEO: 1965-2005

La Obra Social "la Caixa" ha organizado este año una gran exposición sobre el videoarte: "Tiempos de vídeo: 1965-2005", comisariada por Christine Van Assche, que ha recibido 112.600 visitantes.

La muestra ha presentado una selección de 30 obras, procedentes del fondo "Nouveaux Médias" del Centre Pompidou de París –considerado de los más importantes del mundo– y de la propia Colección de Arte Contemporáneo de la Fundación "la Caixa".

Desde la televisión hasta el cine y su influencia social y artística, pasando por los nuevos dispositivos como la multiproyección y la instalación, la muestra traza un recorrido por las diversas fórmulas que han convertido este soporte en uno de los más extendidos en el panorama artístico internacional. Entre los artistas presentes destacan Nam June Paik, Bill Viola, Dan Graham, Peter Campus, Tony Oursler, Walid Raad, Pierre Huyghe, Aernout Mik, Stan Douglas, Valie Export, Bruce Naumann, Cui Xiu-Wen, Chris Marker y los españoles Dora García y Javier Peñafiel.

LA BAUHAUS SE DIVIERTE: 1919-1933

Desde el 29 de junio al 4 de septiembre, y a través de 150 obras, la Obra Social "la Caixa" ha desvelado en CaixaForum un aspecto inédito de la mítica Bauhaus: las fiestas y la vida cotidiana de la escuela creada en 1919 por Walter Gropius, y clausurada en 1933 por el Partido Nacionalsocialista alemán.

Comisariada por Mercedes Valdivieso, "La Bauhaus se divierte: 1919-1933" está dividida en dos apartados dedicados a la vida cotidiana en la Bauhaus y a las fiestas. La exposición reconstruye con fotografías, carteles, invitaciones, collages, regalos, adornos, decorados, provenientes del Bauhaus-Archiv de Berlín, la evolución de la escuela, desde el idealismo combativo de los primeros años hasta la

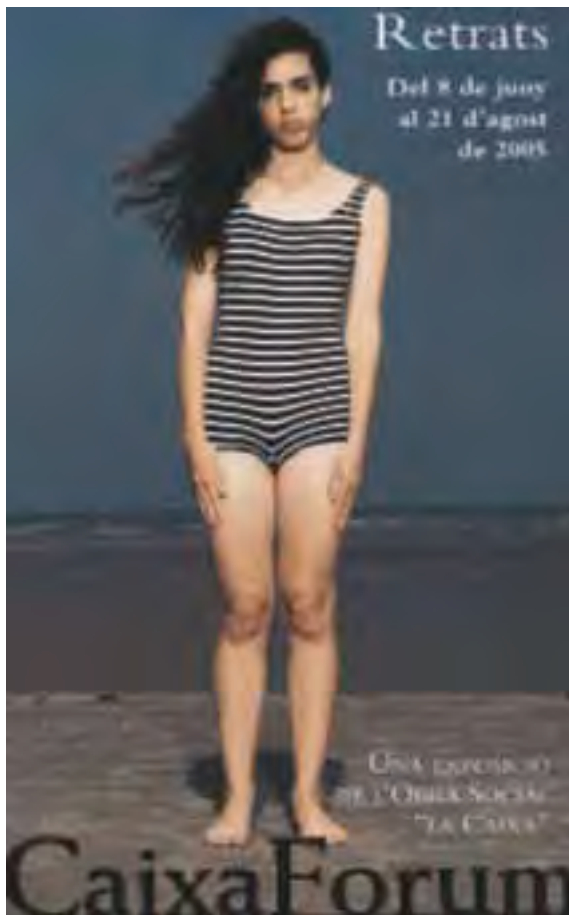

Cartel de la exposición de la fotógrafa holandesa Rineke Dijkstra

consolidación del racionalismo, su seña de identidad. Alumnos de la Escola Massana de Barcelona han colaborado en el diseño de la imagen gráfica de la exposición.

RINEKE DIJKSTRA: RETRATOS

La Obra Social "la Caixa" y el Stedelijk Museum de Amsterdam han presentado en 2005 en España la mayor exposición dedicada a la fotógrafa y videoartista holandesa Rineke Dijkstra (Sittard, 1959), comisariada por Hripsimé Visser.

1.825.000 personas han visitado las 42 exposiciones culturales que la Obra Social ha organizado en 2005

La muestra ha reunido en CaixaForum unas setenta fotografías seleccionadas de entre sus series más importantes (*Retrats en la playa*, *Las maternidades*, *Los niños*, *Los toreros*, *Los soldados israelíes*, *Olivier*, *Almerisa* y *Los estudiantes de secundaria*), junto a dos videoinstalaciones (*El Buzzclub* y *Annemiek*). La disposición no cronológica de las piezas ha sido concebida y preparada junto a la propia artista, de forma que varias series compartieran sala, facilitando la confrontación entre los distintos temas que interesan a Dijkstra.

UNA LÍNEA SUTIL: SHOJI UEDA 1913-2000

Bajo este título, la Obra Social "la Caixa" y el Museo de l'Elysée de Lausana han organizado la más completa selección de fotografías del artista japonés Shoji Ueda que se ha presentado fuera de Japón.

A través de 150 fotografías repartidas en siete ámbitos, la exposición, comisariada por Gabriel Bauret, resume un recorrido por setenta años de trabajo: desde los primeros experimentos con rayogramas hasta

sus famosos retratos de personajes en las dunas de arena de Tottori. Precisamente este teatro de dunas impregna la obra de Ueda de una atmósfera inconfundible e inimitable.

MAX ERNST:
**INVISIBLE A PRIMERA VISTA... GRABADOS,
LIBROS ILUSTRADOS Y ESCULTURAS**

Esta propuesta, comisariada por Irene Kleinschmidt-Altpeter, se ha centrado en los juegos visuales ideados por Max Ernst a partir de setenta y cinco grabados, una veintena de libros y cinco esculturas, procedentes de la colección del Kunstmuseum de Bonn. En ella, ha podido verse hasta qué punto Ernst buscó la síntesis entre arte, ciencia y filosofía. Sus grabados y libros ilustrados no son un apéndice de la pintura sino creaciones de gran personalidad y rotunda fuerza expresi-



La Obra Social "la Caixa" ha organizado la retrospectiva de Shoji Ueda más completa que se ha presentado fuera de Japón

va. El resultado es una obra de inagotable riqueza que sobrepasa la mera doctrina o vanguardismo. La exposición ha itinerado por los centros culturales de la Obra Social "la Caixa" en Cataluña.



La exposición "La Bauhaus se divierte" recreó el clima cultural de los años veinte en Berlín



Una de las fotografías del reportaje de Juan Medina, ganador del premio FotoPres'05

FOTOPRES'05

Juan Medina, con un dramático reportaje sobre un grupo de inmigrantes que naufragó en una patera delante de las costas de Fuerteventura a finales de 2004, Raül Gallego Abellán, con “La intifada del muro”, y Javier Arcenillas, con una serie de fotografías que reflejan la vida en un sanatorio psiquiátrico en Calcuta, han sido los ganadores de FotoPres'05, el certamen de fotoperiodismo y documentalismo de la Obra Social. La exposición de los trabajos seleccionados se ha presentado en diversas ciudades españolas, exhibiendo las obras premiadas y los proyectos seleccionados en las becas FotoPres para nuevos creadores. Los fotógrafos becados en 2005 han sido Sergi Cámara, Carme Casulà, Héctor Mediavilla, Fernando Moleres, Patric Tató y Fosi Vegué.

GIRONA, CRÓNICA DE LOS 30: OCIO, DEPORTE Y CULTURA

Los años treinta representaron la apertura hacia un nuevo mundo urbano y cosmopolita. La aparición del cine sonoro, el impacto de la radio, la popularización del deporte o la creciente presencia del automóvil en la calle, transformaron las costumbres y el ritmo de vida. “Girona, crónica de los 30: ocio, deporte y cultura” revive el nacimiento de una nueva sensibi-

lidad, que coincide con un momento de grandes ilusiones y proyectos colectivos.

La exposición, comisariada por Josep M. Fonalleras y Narcís Jordi-Aragó, muestra la vitalidad de Girona en un momento clave de su historia, entre la caída del régimen de Primo de Rivera y la Guerra Civil, a través de una excepcional selección de objetos, fotografías, libros y publicaciones procedentes de museos y colecciones privadas.

HÉROES Y DIOSOS: EL TEATRO DE SOMBRAS Y DE MARIONETAS EN CHINA

Un extraordinario conjunto de 400 marionetas, figuras, trajes, instrumentos musicales y todo tipo de elementos relacionados con el teatro de sombras y de marionetas, procedentes de la colección Kwok On de arte popular asiático, —una de las más importantes del mundo, cedida a la Fundação Oriente de Lisboa por el sinólogo Jacques Pimpaneau—, ha sido el centro de esta inédita exposición de corte oriental. La muestra, comisariada por Sylvie Gonford y Jacques Pimpaneau, recorre el proceso creativo de un espectáculo de marionetas tradicional sin olvidar algunos de los principales argumentos, leyendas y dramas históricos en torno a los dioses protectores de los artistas que, según la región, adoptan distintas personalidades. “Héroes y Dioses: El Teatro de sombras y de marionetas en China” ha podido contemplarse en 2005 en Lleida y Tarragona. En 2006 se presentará en Palma.

ANDALUCÍA IMAGINADA, FOTOGRAFÍAS 1910-1930

Producida por la Obra Social “la Caixa” y comisariada por Cristina Zelich, la exposición se inauguró a principios de octubre de 2005 en el Museo de Historia de San Fernando (Cádiz) e itinerará por diferentes localidades andaluzas. Esta muestra se centra en la producción fotográfica de algunas de las firmas dedicadas a la edición de tarjetas postales y se compone

de unas sesenta fotografías en copias nuevas, realizadas a partir de los negativos originales, procedentes de las colecciones del Institut Amatller de Barcelona y del Institut d'Estudis Fotogràfics de Catalunya.

CAMINOS DE MAR: FOTOGRAFÍAS DE LAS ILLES BALEARS EN EL ARCHIVO MAS

En colaboración con el Institut Amatller, la Obra Social "la Caixa" ha reunido ochenta fotos inéditas de

La Obra Social adapta su programa de exposiciones de arte y fotografía a las diferentes realidades locales

Adolf y Pelai Mas, y cinco estereoscopias de Alexandre Ribera Maneja. La exposición propone un recorrido por los ambientes de las Illes Balears hacia 1900, y llama la atención sobre la importancia de instituciones



Lleida y Tarragona acogieron la exposición "Héroes y Dioses: El teatro de sombras y marionetas en China"

como el Archivo Mas. Su ingente tarea de documentación permite hoy disponer de testimonios gráficos de un gran valor para el estudio de la historia, el paisaje y las costumbres. La exposición itinerará por varios municipios de las Illes Balears.



"Andalucía imaginada" ha itinerado por diferentes provincias andaluzas



La Obra Social "la Caixa" potencia la capacidad de la música como vehículo de cohesión social

La música es el más universal de los lenguajes, el que de una manera más directa favorece la comunicación entre personas de distintas culturas.

Las actividades de la **Obra Social "la Caixa"** dedican una atención especial a **la música**, como un escaparate de la diversidad cultural que cada vez más tiene su reflejo en los pueblos y ciudades de nuestro país. En esta línea, desde hace dos años, organiza "Diversons", una iniciativa que promueve la integración y el respeto a la diferencia a través de la música.

Al mismo tiempo, en los *Conciertos familiares* y en el tradicional *Mestas* navideño, abierto a la participación del público, la Obra Social convierte la sala de conciertos en un espacio de intercambio y relación.

En 2005 los conciertos musicales promovidos por la Obra Social "la Caixa" han contado con 120.872 participantes.

MÚSICA PARA LA INTEGRACIÓN: DIVERSIONS Y X FESTIVAL DE MÚSICAS DEL MUNDO

El X Festival de Músicas del Mundo ha contado con un cartel de gala, que ha incluido las actuaciones de L. Subramaniam (India), Alim Qasimov (Azerbaiyán), Mohammad Reza Shajarian (Irán), Kamkars (el Curdistán), Samir y Wissam Joubran (Palestina), Jaque Ahmad Al-Tûni (Egipto), Ayub Ogada (Kenia), I Made Djimat & His Ensemble (Bali), Culture Musical Club (Zanzíbar), Nour Eddine y el dueto Alasdair Fraser/Natalie Haas (Escocia).

El Festival ha programado cuatro conciertos familiares, un ciclo de cine etnomusical ("Músicas rebeldes") y "Diez mundos de la música", producción que ha conmemorado el décimo aniversario de este certamen con una recopilación de sus momentos más destacados.

Como en ediciones anteriores, Músicas del Mundo ha extendido sus actividades a Tarragona, Girona, Lleida y Palma.

“Diversions” es, paralelamente, una iniciativa pionera que nació en 2004 a partir de la experiencia del Festival de Músicas del Mundo. Su objetivo es el de apoyar la integración de los nuevos residentes mediante la difusión y el reconocimiento de sus valores musicales.

En 2005, la Obra Social “la Caixa” ha seleccionado 10 grupos que han podido dar a conocer sus propuestas en CaixaForum: Mashalá! (sefardita), Paulinho Lêmos y Zé Manel (Angola-Brasil), Octavio Sana (Guinea Bissau), Los Moussakis (Balcanes), David Cortés Quartet (flamenco), Carlinhos Pitera Trio (Brasil), Amtaña (Chile), Kavocheva (Costa de Marfil), Tenzin Choegyal (Tíbet) y Akliso (Costa de Marfil).

MÚSICA ANTIGUA PARA NUEVOS TALENTOS: FRINGE. XXVIII FESTIVAL DE MÚSICA ANTIGUA

Con Fringe, la Obra Social “la Caixa” ofrece a jóvenes intérpretes europeos la oportunidad de actuar y darse a conocer en el marco del Festival de Música Antigua, que durante unos días llena de música las calles del barrio gótico de Barcelona.

A partir de 50 propuestas de toda Europa, Fringe ha seleccionado a ocho conjuntos: Il Saltarello, Forma Antiqua; Mimesis, B-Five, Ensemble Vallotti, Bassorum vox, Cicic-Petra Matejová y Chacona.

El Festival de Música ha presentado, en esta XXVIII edición, quince conciertos, un curso monográfico sobre música medieval y renacentista, dos conciertos familiares y clases magistrales a cargo, entre otros, del clavicembalista Jos van Immerseel. Entre las formaciones que han actuado en el festival destacan: Flanders Recorder Quartet, L’Arpeggiata, Mala Punica, Micrologus, Blanca Olavide, Zefiro Baroque Orchestra, Accentus Austria, Eric Hoe-



50 grupos musicales de toda Europa presentaron su repertorio al Festival Fringe

prich, Kenneth Weiss, Daniel Taylor, Carlos Mena y Jordi Domènech.

El Festival ha iniciado también en 2005 una práctica adoptada con gran éxito en otros festivales europeos:



Uno de los grupos seleccionados en el Festival, durante su actuación en las calles de Barcelona

bajo el título *Carta blanca a...* ha cedido un espacio de la programación al prestigioso director y violinista Fabio Biondi.

MESÍAS PARTICIPATIVO

En ciudades como Londres, es tradición interpretar anualmente *El Mesías* de Händel, ofreciendo al público asistente la oportunidad de cantar desde su localidad las partes corales del oratorio, convirtiéndose así en un elemento activo del montaje.

Desde 1995, la Obra Social "la Caixa" ha hecho suya esta idea, organizando *Mesías* participativos en diversas ciudades españolas. De esta forma quiere reconocer y estimular la práctica social del canto y de la música que se lleva a cabo desde las asociaciones corales, y promover la cohesión social en torno a la cultura.

Del 15 al 30 de diciembre de 2005 se han interpretado ocho *Mesías* participativos, organizados por la Obra Social en Barcelona, Valencia, Palma y Granada, en los que han participado 11.900 personas.

LA PASIÓN SEGÚN SAN MATEO

En el tradicional concierto de Semana Santa que organiza la Obra Social "la Caixa" en las Islas Baleares, The King's Consort interpretó el 16 de marzo en la Basílica de San Francisco de Palma de Mallorca, *La Pasión según San Mateo* de J. S. Bach.

La formación The King's Consort, dirigida por Robert King, contó en esta ocasión con la colaboración de solistas tan prestigiosos como el tenor James Gilchrist (en el papel de evangelista) y el bajo Peter Harvey (Cristo), junto a la soprano Gillian Keith, la mezzosoprano Diana Moore, el tenor Charles Daniels y el bajo Brett Polegato.

CONCIERTOS FAMILIARES

Los conciertos familiares que la Obra Social "la Caixa" organiza desde 1993, son audiciones especialmente di-

ñadas para que toda la familia –padres, hijos, abuelos– comparta la experiencia y el placer de un repertorio atractivo y estimulante, seleccionado para introducir a las nuevas generaciones en el mundo musical.

En 2005, se han celebrado 46 conciertos familiares en 9 ciudades, con una participación de 11.634 personas.

FORMACIÓN PARA EL FUTURO

La Obra Social "la Caixa" organiza actividades de formación relacionadas con la música bajo el formato de cursos monográficos –"La Edad Media y el Renacimiento" o "Redescubramos las obras maestras"– o de conferencias dedicadas a los grandes compositores: Vivaldi, Brahms, Mozart, Mahler, Prokofiev o Purcell.

El *Stage 2005*, celebrado en CaixaForum y dirigido a maestros y profesores de música de primaria y secundaria, es un curso intensivo de una semana, con sesiones de mañana y tarde dedicadas a la voz, la creatividad, la percusión y el movimiento.

El Curso Internacional "La interpretación histórica" ha reunido en 2005 en Vitoria a 204 alumnos. El programa ofreció a los asistentes la posibilidad de tocar con instrumentos de época la música de maestros como Mozart o Haydn.



El programa de Música ofrece propuestas para público de todas las edades



CaixaForum ha revisado en 2005 la influencia cultural ejercida por el movimiento Hip hop

La **Obra Social "la Caixa"** dedica un espacio dentro de su programación a las **nuevas tendencias del arte multimedia**.

Entre otras actividades, CaixaForum ha organizado este año el primer Simposio Arte & Media, Primer Encuentro Iberoamericano de Nuevas Tenden-

La Obra Social "la Caixa" ha organizado en 2005 el Primer encuentro Iberoamericano de Nuevas Tendencias en Arte y Tecnología

cias en Arte y Tecnología. La convocatoria ha reunido a más de 30 artistas, teóricos y representantes de instituciones culturales y académicas de Ibe-

roamérica, España y Portugal en el ámbito de la producción, formación, reflexión y difusión del 'media art'. Cada uno de ellos presentó proyectos e intervino en diversas conferencias y mesas redondas. El programa paralelo de actividades incluyó ocho muestras de 'media art' durante las que se exhibió obra reciente de más de 80 artistas iberoamericanos.

Con el título "Hip hop: raíces políticas y futuro social", la Obra Social "la Caixa" ha organizado en 2005 una serie de actividades sobre este movimiento cultural nacido en Estados Unidos hace 30 años y que ahora empieza a sentir reconocida su importancia. A través de proyecciones, mesas redondas, recursos on-line e incluso un duelo artístico en directo, la mediateca de CaixaForum reunió en 2005 los cuatro pilares creativos del Hip hop: Dj, Mc (recitadores de rap), B'boys (bailarines de *breakdance*) y artistas del graffiti.



Poesía, literatura y pensamiento centran las actividades de Humanidades de la Obra Social

Las exposiciones de la **Obra Social "la Caixa"** se programan acompañadas de un **amplio repertorio de actividades culturales**. Proyecciones, lecturas y actuaciones musicales, entre otras, que permiten profundizar en un tema. La oferta la completan ciclos de conferencias, cursos y talleres, dedicados a cuestiones de actualidad en el campo de la literatura, la música, el cine, el arte, la filosofía y el pensamiento.

El objetivo es múltiple. Por un lado facilitar el acceso al conocimiento a través de actividades de divulgación dirigidas a un público general. Por otro lado, la Obra Social quiere promover el debate y la reflexión de la ciudadanía a partir de la presencia de algunos de los principales creadores y pensadores contemporáneos.

Las actividades culturales del programa de Humanidades de la Obra Social han convocado a más de 70.000 personas en los Centros Culturales de "la Caixa" en toda España.

III DÍAS DEL CUENTO: EL RELATO BREVE COMO GÉNERO LITERARIO

Fernando Valls, crítico literario y profesor de literatura española contemporánea de Barcelona, coordinó en CaixaForum un programa en torno al presente y futuro del cuento, que contó con la participación de los escritores Juan Marsé, Pedro Zarraluki, Carme Riera, Cristina Fernández Cubas, Javier Cercas, Manuel Rivas, Enrique Vila-Matas, Juan Antonio Masoliver Ródenas, Ignacio Martínez de Pisón, Robert Saladrigas, Juan Bonilla y Luis Mateo Díez. Con una estructura dinámica, que alternaba las conferencias y mesas redondas con lecturas de textos, "Días del cuento" permitió constatar la atención creciente que despierta un género hasta hace poco considerado menor, y destacar sus potencialidades de experimentación y comunicación.

MEDIOS DE COMUNICACIÓN: PODER Y ÉTICA

Organizado por el Centre Cultural de la Fundació "la Caixa" a les Illes Balears, y coordinado por Carmel Bonnín i Cortès, presidente de Justícia i Pau de Mallorca, el ciclo reunió a pensadores (Victoria Camps, Enrique Gil Calvo, Carmen Caffarel), periodistas (Juan Luis Cebrián, José Antich, Maruja Torres), actores (Silvia Munt) y deportistas (Samuel Eto'o). El objetivo de todos ellos fue debatir en torno a los poderes y responsabilidades de los medios de comunicación, su independencia y los límites de la información en una sociedad democrática que protege los derechos de las personas.

IV FIESTA POÉTICA

Narcís Comadira, Sergi Pey, Bartomeu Ferrando, Krishoo Monthieux, Dionís Escorsa, Jordi Cornudella, Silvia Sant Funk, Àngels Ribé. Todos ellos son nombres de poetas de distintas generaciones, filiaciones y escuelas que participaron en la IV edición de la "Fiesta Poética" que se celebró en distintos espacios de CaixaForum. Con un formato abierto y participativo, la "Fiesta Poética" incluyó este año una exposición de poesía visual y el taller familiar, "Poesía a la carta". La poesía se presentó en contacto con diferentes artes visuales: performance, danza y vídeo y en el transcurso de la fiesta, niños y niñas de hasta 12 años leyeron poemas propios elaborados durante los talleres de poesía que han realizado a lo largo del curso.

EN TORNO A LOS GRANDES MAESTROS DE LA CRÍTICA LITERARIA DEL SIGLO XX: REPENSANDO LA "WELTLITERATUR"

En el marco del Año del Libro y la Lectura, la Obra Social "la Caixa" ha reunido en Barcelona a diez de los críticos y teóricos de la literatura más importantes del momento con el fin de reflexionar sobre el canon



Una de las participantes del programa de Humanidades recita sus creaciones

de la literatura mundial y la función de la crítica. El programa estuvo coordinado por Manuel Asensi, Catedrático de Literatura Comparada de la Universitat

Más de 70.000 personas han participado en 2005 en las iniciativas desarrolladas por el programa de Humanidades de la Obra Social "la Caixa"

de València. El programa se estructuró en diez sesiones, conducidas por algunos de los más prestigiosos críticos internacionales: Jordi Llovet, Andrzej Warminski, Roberto Calasso, Alberto Manguel, Tom Cohen, Joseph Hillis Miller y Ricardo Piglia.

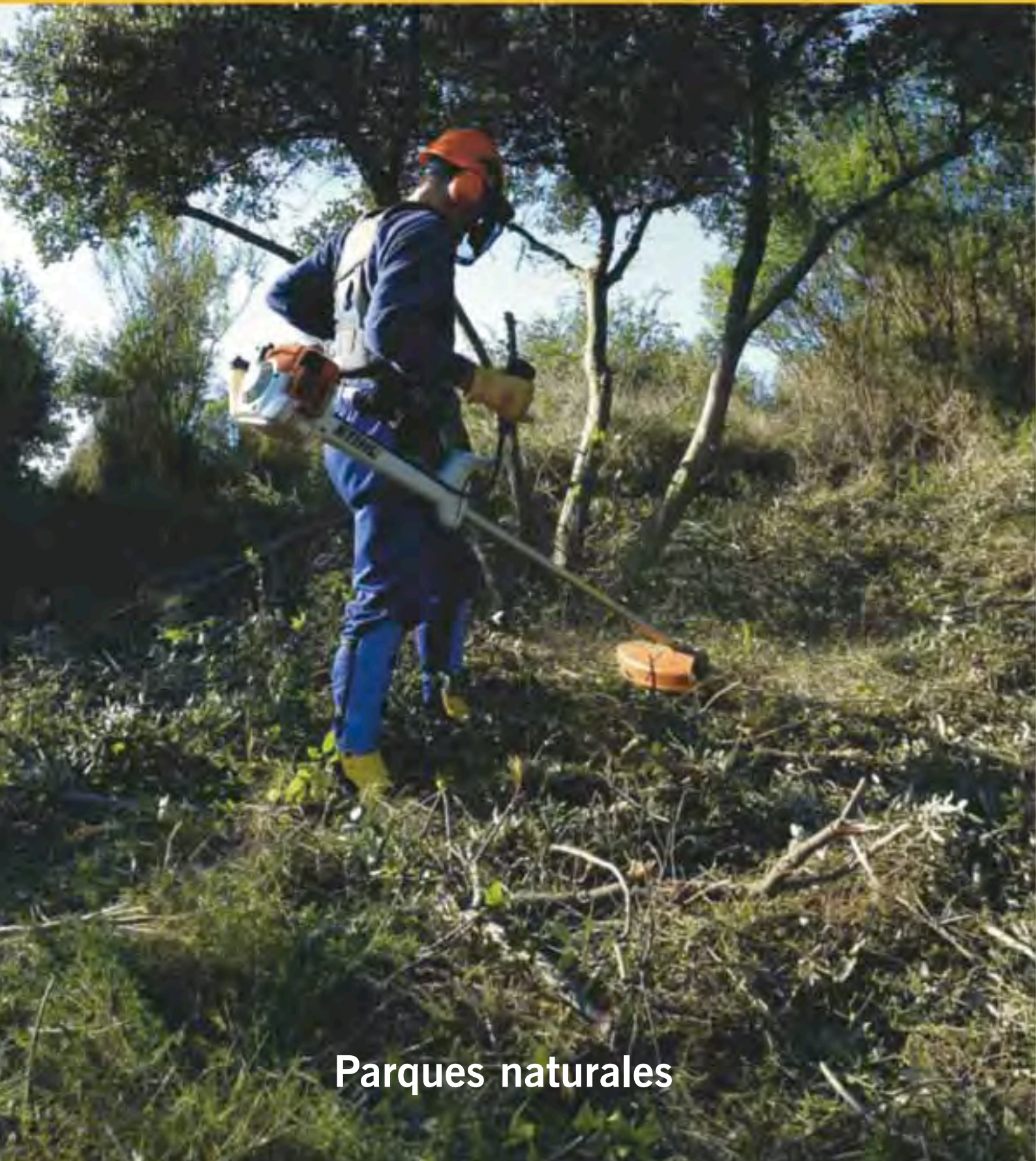

Parques naturales

Medio ambiente y Ciencia

Materia viva

Contribuir a paliar el déficit de cultura científica, poner al alcance de los ciudadanos una información asequible y actualizada que les permita comprender los conceptos fundamentales de la ciencia y crear opinión, han sido objetivos preferentes de la actuación de la Obra Social "la Caixa" en los últimos años.

A través de los museos de la ciencia, CosmoCaixa Madrid y CosmoCaixa Barcelona, y de sus muestras itinerantes en poblaciones de toda la geografía española, la Obra Social ha generado un modelo de exposiciones y actividades de divulgación que combina la espectacularidad con el máximo rigor científico. Este criterio ha conseguido una amplia respuesta por parte del público. Desde su inauguración en septiembre de 2004 CosmoCaixa Barcelona ha recibido 2.411.481 visitas.

En 2005, la Obra Social "la Caixa" ha potenciado las actuaciones que realiza en el campo del medio ambiente. La institución ha puesto en marcha iniciativas dirigidas a sensibilizar a la ciudadanía sobre la necesidad de desarrollar formas de vida sostenibles y un programa para la recuperación de espacios protegidos en colaboración con las administraciones autonómicas encargadas de la gestión de los parques naturales de toda España.

En 2005, los programas de ciencia y medio ambiente de la Obra Social "la Caixa" han contado con la participación de 3.692.253 personas. El presupuesto de los proyectos emprendidos asciende a más de 43,5 millones de euros.



Trabajos de limpieza del bosque mediterráneo en la Cartoixa de Montalegre (Barcelona)

En el marco de su nuevo programa de Medio Ambiente, la **Obra Social "la Caixa"** ha desarrollado un **plan de gestión integral aplicable a toda la red de parques naturales de España**, que, además, promueve la integración de las personas en situación de exclusión social.

Colectivos desfavorecidos desarrollan acciones para la mejora de los parques naturales, dentro del programa de Medio Ambiente de la Obra Social "la Caixa"

Con un presupuesto en 2005 cercano a los 9 millones de euros, el plan ha empezado a aplicarse en los espacios naturales gestionados por la Diputación de Barcelona y la Diputación de Lleida. Además de éstos, la Obra So-

cial "la Caixa" ha firmado ya acuerdos con la Junta de Andalucía, el Govern Balear y la Comunidad Valenciana con el fin de implementar próximamente el programa en dichas autonomías. En 2006, la entidad prevé hacer extensiva esta iniciativa a todas las comunidades autónomas del país.

RECUPERAR ECOSISTEMAS

La biodiversidad es un elemento fundamental en nuestras vidas. El objetivo de la Obra Social "la Caixa" pasa por contribuir a la conservación y recuperación de los ecosistemas más valiosos, de forma que su gestión pueda ser sostenible a largo plazo.

Entre las acciones concretas que la Obra Social impulsa en estos espacios, destacan la prevención de incendios, el cuidado de las áreas fluviales, la restauración de las áreas más degradadas y la optimización de la señalización y la red de infraestructuras.

Actuaciones con la Diputación de Barcelona

	Número de actuaciones
Planes de gestión integral	14
Manuales de gestión de hábitats	2
Proyectos en redacción	12
Proyectos ejecutivos	
- Mejora forestal	7
- Restauración de áreas degradadas	4
- Recuperación de zonas quemadas	6
- Prevención de incendios forestales	12
- Aspectos socioeconómicos	5
Total	62

La iniciativa potencia también el tejido económico de todo el territorio español, implicando a la población de los municipios colindantes a estos espacios en el aprovechamiento y gestión de los recursos naturales. En la ejecución de las acciones del Plan, la Obra Social "la Caixa" prioriza la contratación de

personas con desventajas sociales, preferentemente ex reclusos y ex drogadictos.

A finales de 2006, como se apuntaba, la Obra Social prevé haber firmado acuerdos con todas las administraciones responsables de los Parques Naturales de España.



Repoblación de matorrales en alta montaña desarrollada por población reclusa



CosmoCaixa ha celebrado el centenario de Albert Einstein con exposiciones, conferencias y talleres

Los museos de la ciencia de la Obra Social "la Caixa" son un punto de encuentro entre la ciencia y la sociedad: espacios vivos que generan y divulgan el conocimiento. Las actividades científicas y educativas juegan un papel fundamental en sus programas, de marcado carácter innovador. Científicos de primera línea y responsables de proyectos de investigación en curso se acercan a lo largo de todo el año a los museos para compartir sus conocimientos y despertar el interés por la ciencia.

En 2005, CosmoCaixa Madrid y CosmoCaixa Barcelona se han sumado a los actos de conmemoración del Año Mundial de la Física, declarado por la UNESCO. Hace 100 años, Albert Einstein dio a conocer los estudios que revolucionaron la concepción humana del tiempo y del espacio. Para celebrar este centenario, la Obra Social "la Caixa" ha creado una gran exposición sobre la vida y los des-

cubrimientos de Einstein, acompañada de talleres, cursos y actividades.

El éxito de público de CosmoCaixa Barcelona y CosmoCaixa Madrid queda reflejado en las más de 2.100.000 visitas que ambos centros han recibido en 2005. Entre las iniciativas conjuntas desarrolladas por los dos museos destacó una jornada astronómica para observar el eclipse anular de sol del pasado 3 de octubre, un fenómeno espectacular que no podrá verse de nuevo hasta el año 2028.

El nuevo Museo de la Ciencia de Barcelona se inauguró el 25 de septiembre de 2004 y desde entonces ha sumado ya más de 2.400.000 visitas. Además, por la amplitud de sus contenidos y la modernidad de la propuesta museográfica, CosmoCaixa se ha convertido en un referente entre los museos de la ciencia de todo el mundo.

El espacio singular “El bosque inundado” y la exposición temporal “Los Iguanos” han sido, junto con el Planetario, los espacios más visitados por el público durante 2005. Aunque el centro recibe visitantes de todas las edades, destaca de manera muy especial la cifra de 6.355 grupos escolares que han pasado por el centro a lo largo de 2005.

EXPOSICIONES TEMPORALES

En 2005, CosmoCaixa Barcelona ha presentado dos nuevas exposiciones temporales: “Jules Verne: viajar, viajar, viajar” y “Einstein 1905: 100 años de física”.

EINSTEIN 1905: 100 AÑOS DE FÍSICA

Con motivo del centenario de la publicación de los cinco textos fundamentales de Albert Einstein y en el marco del Año Mundial de la Física, la Obra Social “la Caixa” ha organizado en 2005 una gran exposición que ha podido visitarse simultáneamente en CosmoCaixa Barcelona y CosmoCaixa Madrid.

El objetivo de la muestra ha sido el de acercar al visitante los descubrimientos de Einstein y sus repercusiones actuales a través de 4 ámbitos. El primero dedicado al perfil humano de Einstein y a las motivaciones de su trabajo. El segundo, “Lo invisible por grande”, sobre la aportación más importante del científico: la Teoría de la Relatividad. El tercero, “Lo invisible por pequeño”, centrado en el origen de la física cuántica, el otro gran camino abierto por el genio. Y el cuarto, “Lo invisible por complejo”, reservado a los experimentos que, diseñados por el científico, permitieron la demostración empírica de la existencia de átomos y moléculas.



6.355 grupos escolares han visitado CosmoCaixa en 2005

Objetos reales, audiovisuales y módulos con experimentos han permitido al espectador introducirse en el mundo de la física moderna, comprender sus principales conceptos y valorar la aportación de Einstein. Al mismo tiempo, la exposición ha recorrido las múltiples aplicaciones actuales derivadas de los descubrimientos del científico alemán: el GPS, la energía nuclear o las imágenes por resonancia magnética son sólo algunas de ellas.

Un gran número de actividades, ciclos de conferencias, cursos, talleres sobre la energía y la materia, una obra de teatro, visitas comentadas y juegos de pistas han sido programados en ambos museos como complemento de la exposición.

JULES VERNE: VIAJAR, VIAJAR, VIAJAR

En el centenario de la muerte de Jules Verne y en el marco del Año Internacional del Libro y la Lectura, “Jules Verne: viajar, viajar, viajar” ha introducido al espectador en el mundo del escritor, autor de libros inolvidables como “20.000 leguas de viaje submarino” o “Viaje al centro de la Tierra”. Considerado uno de los padres de la ciencia ficción, Verne ha sido en 2005 fuente de inspiración permanente de las actividades y exposiciones de CosmoCaixa Barcelona.



Las instalaciones de CosmoCaixa sorprenden al visitante

“Jules Verne: viajar, viajar, viajar” se ha dividido en dos grandes apartados. El “Espacio Verne”, dedicado a la vida y la obra del escritor, y la “Ruta Verne”, un recorrido por los módulos de las instalaciones permanentes de CosmoCaixa Barcelona, que explican algunos de los fenómenos de los que Verne habla en sus libros.

La exposición ha sido complementada con talleres y actividades que incluyen desde proyecciones cinematográficas hasta experimentos en vivo e incluso ascensiones en globo.

LAS GRANDES CUESTIONES DE LA FÍSICA

Con motivo del Año Mundial de la Física, CosmoCaixa Barcelona ha celebrado dos grandes jornadas. La primera, dedicada a debatir las grandes teorías y principios de la física, contó entre los ponentes con el premio Nobel Horst L. Störmer. La segunda, “El espectáculo de la inteligencia”, exploró la relación entre el ajedrez y la ciencia. El museo, además, programó los cursos: “Las energías del nuevo milenio”, “Relatividad y cuántica, las dos revoluciones del siglo XX” y “Matemáticas en la vida cotidiana”.

Además, CosmoCaixa Barcelona ha ofrecido otras propuestas científicas y divulgativas, entre las que destacaron el Congreso de Ecología “La unidad en la diversidad”, dedicado a Ramon Margalef, el introductor de la ecología científica en España; las Jornadas “Los

dinosaurios en el siglo XXI”; y el habitual ciclo de conferencias “Las Tardes del Museo”.

MICROMANÍA

Alrededor de sus exposiciones permanentes y temporales, la Obra Social “la Caixa” programa cada año numerosas iniciativas educativas, divulgativas, lúdicas y familiares. Han destacado, en 2005, los “Shows de Ciencia”, representaciones teatrales que introducen temas científicos.

El nuevo espacio “Micromanía”, en el que se puede observar la realidad aumentada 1.500 veces, ha dado pie a dos nuevas actividades relacionadas con el medio ambiente: “Microdiversidad” y “Microfenómenos”.

“Materiales sorprendentes” ha sido otro de los talleres más llamativos de la temporada. En él, los participantes han podido explorar las propiedades de la materia a partir de experimentos que permiten comprender cómo somos capaces no sólo de utilizar la materia y transformarla de acuerdo con nuestras necesidades, sino también de manipular las moléculas para conseguir nuevos materiales “a la carta”.

EDUCAR EN LA CIENCIA

Las actividades educativas de CosmoCaixa Barcelona complementan y amplían los conocimientos sobre ciencia de alumnos de todos los niveles. Destacan, entre ellas, “Las Mañanas del Museo”, conferencias abiertas a la participación del público e impartidas por especialistas en distintas materias. El año de la Física y la obra de Jules Verne han sido, también en este caso, los temas estrella de 2005.

Las “Conversaciones pedagógicas”, por su parte, pretenden acercar la actualidad científica a los educadores y ofrecer un espacio de reflexión y debate con reconocidos expertos en ciencia y educación. En 2005, se ha debatido, entre otros temas, sobre la sostenibilidad en la globalización y el estado de la enseñanza de las ciencias en España.

En abril de 2005, CosmoCaixa Madrid cumplió cinco años. Con este motivo, el primer fin de semana del mes, la Obra Social "la Caixa" diseñó una programación extraordinaria que incluyó dos jornadas de puertas abiertas, un taller de "papiroflexia modular", la representación de la obra de teatro *Cosas del Mar* y un *experimentarium* en el que niños y mayores pudieron realizar algunos de los experimentos claves de la historia de la ciencia.

En 2005, las instalaciones permanentes, las exposiciones temporales y las actividades científicas, divulgativas y educativas programadas por CosmoCaixa Madrid han sumado más de medio millón de visitas. Y en total, desde abril de 2000, cerca de 3,5 millones de personas se han acercado a sus modernas instalaciones en Alcobendas.

EXPOSICIONES: CIENCIA Y EMOCIÓN

La oferta de exposiciones temporales de CosmoCaixa Madrid ha inaugurado en 2005 dos nuevas propuestas: "Música... ¡más música!", un acercamiento multidisciplinar al sonido y a la percepción auditiva; y "Einstein 1905: 100 años de física".

Además, a lo largo del último año, culminaron su andadura en el museo dos grandes exposiciones: "Antártida", una muestra monográfica dedicada al último espacio virgen del Planeta; y "Restos y rastros de nuestros ancestros", una síntesis detectivesca de la historia evolutiva del hombre.

MÚSICA... ¡MÁS MÚSICA!

Inaugurada en mayo, esta exposición, producida e ideada por la Obra Social "la Caixa", propone un armónico recorrido por la música, una de las manifestaciones artísticas más universales, a partir de la batuta de la Ciencia. La muestra revela cómo aproximarse a la música desde la Ciencia, no le resta emoción, bien al contrario, enriquece con nuevos matices la libertad de quien la crea, la interpreta o la escucha.

"Música... ¡más música!" ha presentado, entre otros alicientes, la colección de esculturas sonoras de los hermanos Baschet —capaces de emitir sonidos armónicos a partir de los objetos más insospechados—, una trompa de más de 150 metros de largo, el taller de un luthier, una completa y sorprendente colección de instrumentos musicales y un recorrido por las canciones de cuna del mundo.

Numerosos experimentos y módulos interactivos explican a lo largo de la muestra desde la transmisión del sonido a través de las ondas hasta el funcionamiento del oído. Uno de los apartados de la exposición, que refleja cómo el cerebro de un músico profesional reacciona de modo diferente al de una persona sin formación musical cuando ambos escuchan la *Sinfonía del Nuevo Mundo*, ha sido objeto de publicación en las más prestigiosas revistas de neurociencia del mundo.

TALLERES VIRTUALES

Las exposiciones permanentes y temporales de CosmoCaixa Madrid generan a su alrededor actividades educativas y familiares que establecen un puente entre la ciencia y las personas.



Más de 3,5 millones de personas han visitado CosmoCaixa Madrid desde su inauguración

Entre las programadas en 2005, han destacado los talleres sobre el frío, sobre los juegos de mesa en el mundo y en torno a la cosmética natural (elaboración de jabones, lociones corporales, colonias...).

Pero ajenos al espacio real, los talleres virtuales ofrecen una manera novedosa de explorar, experimentar y profundizar en la ciencia y el medio ambiente. Vinculados a las exposiciones y actividades del museo, estos talleres se pueden realizar desde la escuela o desde casa, a través de la página web de CosmoCaixa Madrid.

DETECTIVES DEL PASADO... Y DEL PRESENTE

CosmoCaixa Madrid es, por tanto, un espacio para el estímulo del conocimiento científico a disposición de toda la comunidad educativa. Sus exposiciones y actividades permiten a los grupos escolares, desde educación infantil hasta bachillerato, vivir y experimentar de una forma activa, amena y rigurosa los contenidos científicos presentes en sus currículos escolares.

Dentro de la programación educativa de CosmoCaixa Madrid, en 2005, ha destacado el taller “Detectives del pasado”, impartido por especialistas del yacimiento de Atapuerca. En él, escolares de toda España han podido convertirse en paleontólogos, trabajar con fósiles y descubrir sus secretos. Por otro lado, los cursos programados por el museo abordan aspectos vinculados a la vida cotidiana o a grandes temas científicos de carácter general, relacionados por ejemplo, con la astronomía y la astrofísica, la neurobiología y el sueño, la nutrición o el mundo vegetal y su relación con la cultura.

Y, un año más, la “Escuela de Verano” de CosmoCaixa Madrid hizo durante las primeras semanas de julio las delicias de padres e hijos. La electricidad, los artefactos voladores, las artes plásticas o los grandes ingenios de la historia cobraron protagonismo de la mano de los más jóvenes aprovechando las vacaciones escolares.

ACTIVIDADES CIENTÍFICAS Y DIVULGATIVAS

Favorecer el contacto creativo entre especialistas y científicos de alto nivel y dar a conocer al público los últimos avances de sus investigaciones, es otro de los objetivos de CosmoCaixa Madrid.

Entre la amplia propuesta llevada a cabo durante el año 2005, han destacado las jornadas “Los límites de la reproducción humana”, “La enseñanza de la física y la química” y el ciclo de conferencias “De los genes al individuo”, dirigido a analizar el desarrollo de la genética en los últimos años y sus perspectivas de futuro.

Dentro del ciclo “Las tardes del Museo” han sobresalido conferencias como las impartidas por el astronauta Franklin Chang-Díaz; el director de la Unidad de Salud Mental de la Organización Mundial de la Salud, José Manuel Bertoletti o la pronunciada por la paleontóloga Mary Schweitzer sobre el sexo de los dinosaurios.



“Música... ¡más música!” ha hecho las delicias de los visitantes de CosmoCaixa Madrid



Fósiles de hace millones de años reviven el pasado en la exposición "Restos y rastros de nuestros ancestros"

La **Obra Social "la Caixa"** organiza **exposiciones de ciencia y medio ambiente** que itineran por toda la geografía española con el fin de acercar el conocimiento a todos los ciudadanos. Son exposiciones didácticas, para todos los públicos, con información actualizada sobre temas novedosos, que invitan al espectador a tomar partido y reflexionar sobre los avances de la ciencia.

Exposiciones como "De mono a hombre, cinco hitos de la evolución humana"; "Volcanes"; "La Neurona"; "Por narices"; "Y después fue... ¡la forma!"; "Objetivo, volar"; "Humanos, los primeros pobladores de Cataluña", o "Canarias, volcanes en el océano", llevan a todos los rincones de España la metodología multidisciplinar que inspira los museos de la ciencia de la Obra Social "la Caixa".

En 2005, un total de 60 ciudades españolas han acogido exposiciones científicas impulsadas por la Obra Social. Entre las producciones estrenadas en 2005 destacan "Restos y rastros de nuestros ancestros" y "Sedentarios".

RESTOS Y RASTROS DE NUESTROS ANCESTROS

Un dinosaurio, un oso cavernario recién nacido, un meteorito, huellas fosilizadas o una pieza de ámbar. "Restos y rastros de nuestros ancestros" cuenta historias sorprendentes que se explican sin palabras: cada rastro es la última pieza de una aventura, ilustrada en un cómic y construida a partir de las pistas que aportan los propios fósiles. En algunos casos, la selección de las piezas se ha realizado por su carácter excepcional y, en otros, por su capacidad de transmitir una historia significativa para el conocimiento. Después de presentarse con gran éxito en CosmoCaixa Madrid, "Restos y rastros de nuestros ancestros" ha iniciado su itineración por España.

SEDENTARIOS

La Obra Social "la Caixa" ha creado en 2005 una muestra para dar respuesta a los interrogantes que existen sobre los primeros pobladores sedentarios de nuestro país. La exposición arranca con un espacio introductorio centrado en el Epipaleolítico y el final de la vida en cuevas. El ámbito central recoge, a partir de una escenografía que representa una cabaña, las innovaciones más importantes del Neolítico (agricultura, ganadería, cerámica, tipo de viviendas,

A través de sus exposiciones itinerantes la Obra Social "la Caixa" ha acercado la ciencia en 2005 a 60 poblaciones españolas

ritos funerarios, industria lítica y minería), aquellas que permitieron la aparición de asentamientos estables. El espacio de salida plantea el inicio de la era de los metales.

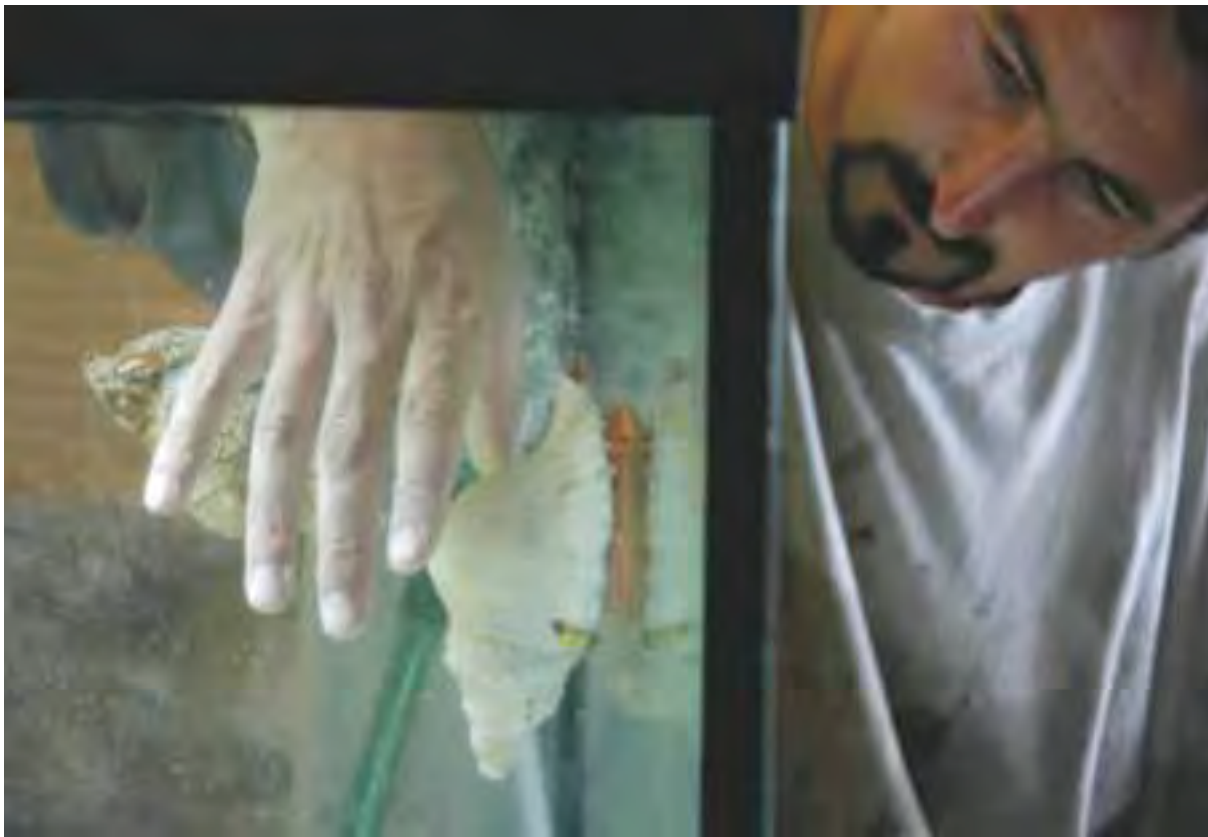

La Obra Social "la Caixa" promueve la recuperación del tritón marítimo entre otras especies

La **Obra Social "la Caixa"** ha invertido en 2005 cerca de 2,3 millones de euros en 58 proyectos en favor de la **conservación de la naturaleza**, seleccionados a través de su convocatoria de Ayudas Medioambientales.

La Obra Social "la Caixa"
respalda 132 proyectos
medioambientales a los que ha
destinado 4,6 millones de euros

Desde 2002, fecha de la puesta en marcha de ésta, la Obra Social ha financiado ya 132 proyectos medioambientales en toda España con una inversión total de 4,6 millones de euros.

En esta edición, la prioridad ha sido el tratamiento y reciclaje de residuos, temática que agrupa a casi la mi-

tad de los proyectos seleccionados. Otros de los proyectos seleccionados han centrado sus miras en la reforestación, la recuperación de playas y zonas del litoral, la educación ambiental y el fomento de actividades agrícolas y recreativas sostenibles.

LOS PROYECTOS

Con el objetivo de cambiar los hábitos ciudadanos de tratamiento y gestión de los residuos, la Obra Social "la Caixa" ha seleccionado, entre otros, proyectos que promueven la distribución a domicilio de cubos ecológicos, la instalación de puntos verdes en centros y edificios públicos, y la colocación de papeleras de preselección de residuos.

Además de buscar la concienciación de los ciudadanos, los proyectos seleccionados también se dirigen a las empresas. Por citar dos ejemplos, la Obra Social

impulsa proyectos de prevención y gestión de residuos en polígonos industriales de Asturias y San Sebastián.

Otras propuestas impulsadas trabajan en la recuperación de los bosques de ciruelos en la provincia de Burgos, en la creación de un programa de sensibilización y aproximación de los escolares de Navarra hacia el oso pardo, en la conservación de las tortugas marinas o la recuperación de playas en Tenerife.

DISTRIBUCIÓN TERRITORIAL DE LAS AYUDAS

En 2005, la III convocatoria de ayudas a Proyectos Medioambientales ha seleccionado 58 proyectos entre los 201 presentados por entidades privadas no lucrativas y entes locales de toda la geografía española. De ellos, 26 corresponden a Cataluña; 5 a Castilla y León; 5 a la Comunidad Valenciana; 3 a Extremadura, Islas Baleares y Madrid respectivamente; 2 a Andalucía, Asturias, Cana-



La convocatoria de ayudas medioambientales impulsa proyectos de conservación del litoral marítimo

rias, el País Vasco y Galicia respectivamente; y 1 a Aragón, Castilla-La Mancha y Navarra respectivamente.

El lector encontrará más información sobre el Programa de Medio ambiente de la Obra Social "la Caixa" en el apartado Nuevos Programas.

Obra Social
Fundación "la Caixa"

Inicio

Programa de Medio Ambiente

Sensibilización

Medio ambiente

Nuevo programa de Medio Ambiente

La Obra Social de "la Caixa" destina más de 12 millones de euros a medio ambiente

La gestión medioambiental está hoy en la vanguardia de las exigencias de los ciudadanos. El nuevo programa de medio ambiente de la Obra Social de "la Caixa" tiene por objetivo responder eficazmente a las demandas medioambientales de la sociedad.

La recuperación de especies protegidas, la gestión sostenible, la sensibilización ciudadana ante las constantes agresiones que sufre el medio y el fomento de buenas prácticas para la recuperación de los residuos son algunas de las líneas prioritarias del nuevo programa.

La Obra Social de "la Caixa" pone en marcha un observatorio que informará en tiempo real del estado de la Tierra y de las últimas investigaciones medioambientales sobre nuestro planeta.

Las acciones del programa de Medio Ambiente se pondrán en marcha a partir de septiembre y contarán con un presupuesto de 12,8 millones de euros.

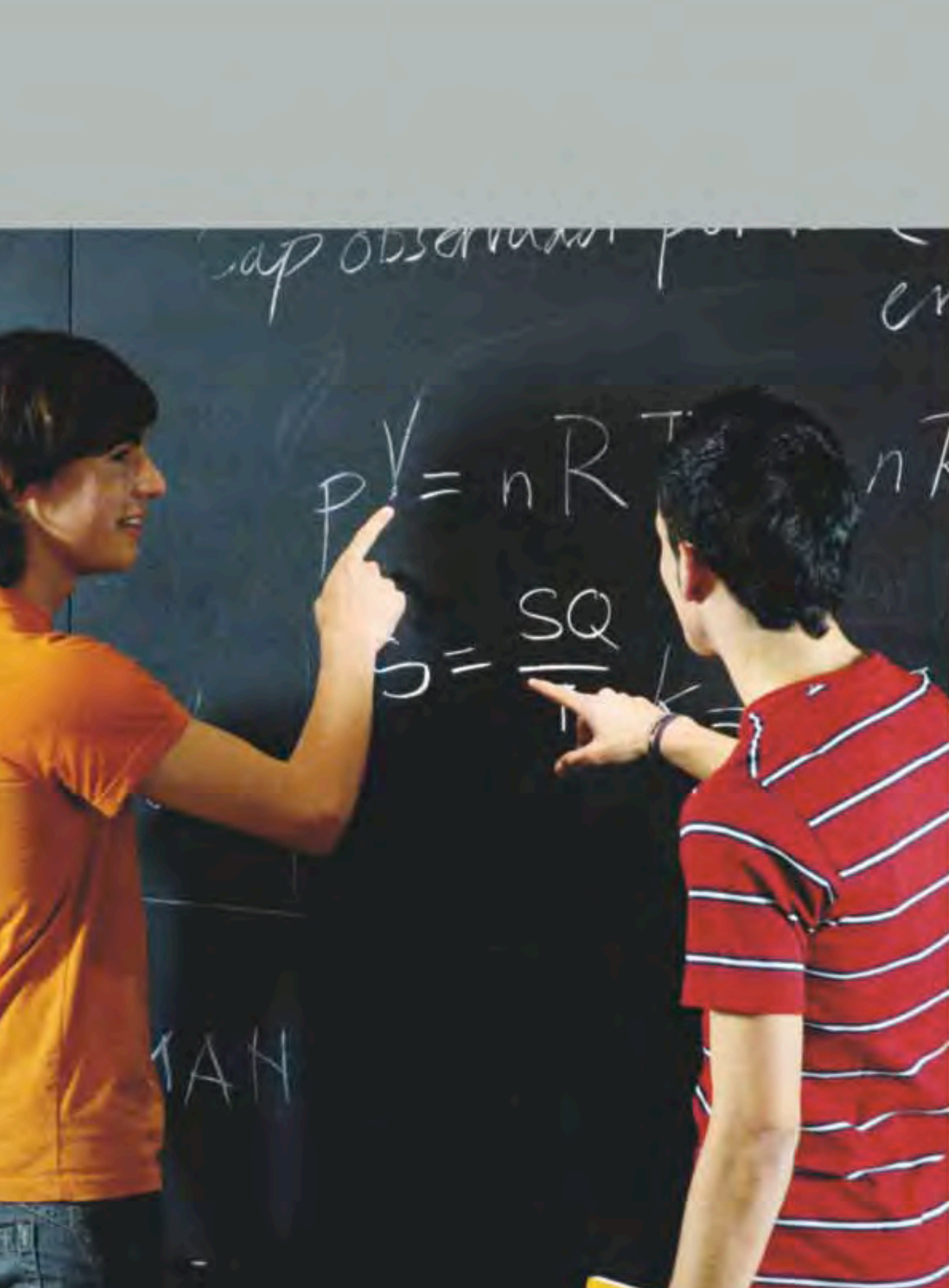

cap observasi

$$pV = nRT$$

$$S = \frac{SQ}{T}$$

TAH

Cifras y estadísticas

- 1. Presupuesto de la Obra Social "la Caixa" y estadísticas**
- 2. Ediciones**
- 3. Préstamos de obras de la Colección de Arte Contemporáneo**
- 4. La Obra Social "la Caixa" en España. Provincias y localidades**
- 5. Instituciones colaboradoras**
- 6. Directorio de Centros de la Fundación "la Caixa"**



Presupuesto de la Obra Social "la Caixa"

Liquidación del presupuesto, datos básicos

2005

Liquidación del presupuesto por áreas correspondiente al ejercicio 2005

Programas sociales

119.478 miles de euros

Programas culturales

63.729 miles de euros

Programas educativos

19.520 miles de euros

Programas de medio ambiente y ciencia

43.530 miles de euros

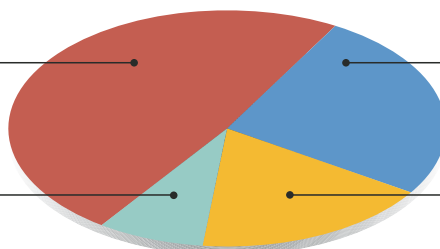

Presupuesto total⁽¹⁾: 246.257 miles de euros

(1) Las inversiones del ejercicio han sido de 57.036

Financiación de las actividades e inversiones llevadas a cabo durante el ejercicio 2005

	MILES DE EUROS
Aportación de "la Caixa"	246.257
Ingresos generados por las actividades	18.370
Total	264.627

Participantes y beneficiarios por programas

Programas sociales

5.764.671

46%

Programas culturales

2.022.563

16%

Programas educativos

633.796

5%

Programas de medio ambiente y ciencia

3.692.253

30%

Actividades de la red de oficinas de "la Caixa"

405.270

3%

Total: 12.113.283

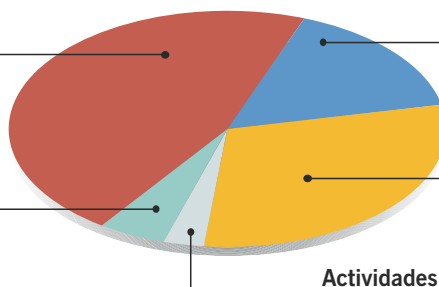

Datos básicos

Participantes a los equipamientos propios y en colaboración	7.814.622
Participantes a los equipamientos no propios	3.126.163
Beneficiarios de las colaboraciones	1.172.498
Beneficiarios de las actividades de la red de oficinas de "la Caixa"	405.207
Total participantes / beneficiarios	12.518.553
Total actividades realizadas	27.958
Número de poblaciones con presencia de la Fundación	1.038

2006

Presupuesto por áreas correspondiente al ejercicio 2006

Programas sociales

159.897 miles de euros

Programas culturales

70.509 miles de euros

Programas educativos

19.044 miles de euros

Programas de medio ambiente y ciencia

53.550 miles de euros

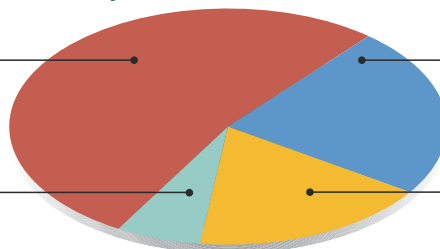

Presupuesto total: 303.000 miles de euros



CUADRO Nº 1

Programas Sociales, Educativos, Culturales y de Medio ambiente y Ciencia de la Obra Social "la Caixa" y Actividades de la Red de Oficinas de "la Caixa"

	NÚMERO DE ACTIVIDADES, SERVICIOS Y COLABORACIONES	TOTAL ASISTENTES, USUARIOS Y BENEFICIARIOS
Programas sociales	10.929	5.764.671
Programas educativos	840	633.796
Programas culturales	1.766	2.022.563
Programas de medio ambiente y ciencia	914	3.692.253
Actividades de la Red de Oficinas de "la Caixa"	13.509	405.270
Gran total	27.958	12.518.553

Programas y actividades, número y asistentes por ámbito territorial

Programas	Barcelona ciudad		Cataluña excepto Barcelona ciudad		España excepto Cataluña		Total	
	ACTIVIDADES, SERVICIOS Y COLABORACIONES							
	Nº	ASISTENTES	Nº	ASISTENTES	Nº	ASISTENTES	Nº	ASISTENTES
Programas sociales	982	571.756	2.461	1.307.524	7.486	3.885.391	10.929	5.764.671
Programas educativos	128	22.678	121	132.455	591	478.663	840	633.796
Programas culturales	381	1.077.069	1.062	255.726	323	689.768	1.766	2.022.563
Programas de medio ambiente y ciencia	126	2.010.599	263	136.641	525	1.545.013	914	3.692.253
Actividades de la Red de Oficinas de "la Caixa"	594	17.820	3.917	117.510	8.998	269.940	13.509	405.270
Total	2.211	3.699.922	7.824	1.949.856	17.923	6.868.775	27.958	12.518.553

CUADRO Nº 2

Actividades, servicios y colaboraciones realizadas por la Obra Social "la Caixa"

Número de actividades y asistentes por ámbito territorial

Actividades	Barcelona ciudad		Cataluña excepto Barcelona ciudad		España excepto Cataluña		Total	
	Nº	ASISTENTES	Nº	ASISTENTES	Nº	ASISTENTES	Nº	ASISTENTES
Becas*	39	39	20	20	118	118	177	177
Conciertos	133	73.901	98	18.202	147	28.769	378	120.872
Conferencias, debates y tertulias	195	24.116	279	18.375	947	40.401	1.421	82.892
Congresos, cursos, jornadas y seminarios	471	29.695	466	10.562	2.295	79.630	3.232	119.887
Exposiciones	28	2.560.147	147	397.948	171	2.363.626	346	5.321.721
Festivales y ferias	62	8.555	115	16.265	111	59.552	288	84.372
Homenajes a la vejez	6	1.686	155	45.663	20	4.986	181	52.335
Proyecciones de películas	59	191.653	225	17.548	54	61.855	338	271.056
Recitales de poesía	2	534	320	12.324	5	415	327	13.273
Recursos educativos	24	19.432	67	49.243	428	150.792	519	219.467
Representaciones teatrales	1	964	209	32.808	17	4.995	227	38.768
Talleres	408	165.447	1.468	39.590	3.153	247.954	5.029	452.991
Total Actividades	1.428	3.076.169	3.569	658.548	7.466	3.043.093	12.463	6.777.811

Número de servicios y usuarios por ámbito territorial

Servicios	Barcelona ciudad		Cataluña excepto Barcelona ciudad		España excepto Cataluña		Total	
	Nº	USUARIOS	Nº	USUARIOS	Nº	USUARIOS	Nº	USUARIOS
Aulas hospitalarias	5	1.500	6	1.800	73	54.458	84	57.758
Ciber@ulas hospitalarias	1	2.281	2	538	17	50.539	20	53.358
Esplais y Centros de mayores	34	237.601	151	1.087.200	365	2.628.000	550	3.952.801
Familias Canguro	-	-	-	-	6	3.922	6	3.922
Mediatecas de Centros Culturales	1	92.729	-	-	1	2.406	2	95.135
Total Servicios	41	334.111	159	1.089.538	462	2.739.325	662	4.162.974

Número de colaboraciones y beneficiarios por ámbito territorial

Colaboraciones en proyectos sociales	Barcelona ciudad		Cataluña excepto Barcelona ciudad		España excepto Cataluña		Total	
	Nº	BENEFICIARIOS	Nº	BENEFICIARIOS	Nº	BENEFICIARIOS	Nº	BENEFICIARIOS
Programa Alzheimer y otras enfermedades neurodegenerativas	10	3.000	11	3.060	145	42.064	166	48.124
Programa Sociedad y Cáncer	3	900	7	2.100	43	12.900	53	15.900
Proyectos de Cooperación Internacional	16	156.404	1	320	34	282.910	51	439.634
Proyectos de investigación en enfermedades neurodegenerativas y oncología**	6	–	4	–	16	–	26	–
Proyectos dirigidos a colectivos de immigrantes	31	83.352	25	8.049	144	293.498	200	384.899
Proyectos dirigidos a colectivos de personas con discapacidades psíquicas o enfermedades mentales	24	3.328	29	2.791	156	14.248	209	20.367
Proyecto de inserción laboral de personas afectadas por discapacidades	8	551	21	761	136	23.125	165	24.437
Proyectos dirigidos a colectivos en situación de marginación o exclusión social	29	16.214	22	1.872	182	75.056	233	93.142
Ayudas a proyectos medioambientales	5	2.000	22	37.763	31	31.600	58	71.363
Colaboraciones socioculturales	16	6.073	37	27.543	110	41.016	163	74.632
Total colaboraciones	148	271.822	179	84.259	997	816.417	1.324	1.172.498

	ACTIVIDADES, SERVICIOS Y COLABORACIONES	TOTAL: ASISTENTES, USUARIOS Y BENEFICIARIOS
Total actividades	12.463	6.777.811
Total servicios	662	4.162.974
Total colaboraciones	1.324	1.172.498
Total actividades de la red de oficinas de "la Caixa"	13.509	405.270
Total actividades, servicios y colaboraciones	27.958	12.518.553

* No incluye ocho becas concedidas a ocho estudiantes de universidades latinoamericanas con titulación homologada en España.

** Los resultados de estos proyectos de investigación repercuten en toda la población.

CUADRO Nº 3

La Obra Social "la Caixa" en España

Asistentes, usuarios y beneficiarios de los programas sociales, educativos, culturales y de medio ambiente y ciencia

Comunidades	Programas sociales						Programas educativos		Programas culturales			
	ACTIVIDADES		SERVICIOS		COLABORACIONES		ACTIVIDADES		ACTIVIDADES		SERVICIOS	
	Nº	ASISTENTES	Nº	USUARIOS	Nº	BENEFICIARIOS	Nº	ASISTENTES	Nº	ASISTENTES	Nº	USUARIOS
Andalucía	717	75.388	89	476.265	225	303.953	58	85.132	14	42.513	-	-
Aragón	367	11.827	24	152.901	46	23.473	20	34.641	2	52.941	-	-
Asturias	236	11.731	23	153.800	21	4.722	18	4.463	-	-	-	-
Canarias	394	12.636	38	241.565	36	4.104	8	4.297	8	35.707	-	-
Cantabria	121	7.701	11	72.500	12	984	8	1.640	1	16.720	-	-
Castilla y León	321	14.306	41	227.397	79	31.820	47	65.593	2	38.167	-	-
Castilla-La Mancha	281	28.458	25	145.693	48	10.745	29	35.998	2	59.267	-	-
Cataluña	2.944	232.042	199	1.330.920	300	316.318	249	155.133	1.442	1.240.066	1	92.729
Ceuta y Melilla	1	15	-	-	6	1.433	4	16.899	1	2.972	-	-
Comunidad Valenciana	429	12.097	34	244.080	107	22.750	64	56.791	13	62.083	-	-
Extremadura	302	29.108	25	152.782	28	4.529	9	2.401	4	8.393	-	-
Galicia	296	9.456	30	164.630	56	14.002	22	21.651	3	30.094	-	-
Islas Baleares	448	35.127	25	154.404	43	12.892	87	6.423	253	197.746	1	2.406
Madrid	925	53.696	48	273.895	151	183.991	147	53.112	5	112.475	-	-
Murcia	841	22.895	5	30.300	48	29.984	25	8.392	3	12.587	-	-
Navarra	13	286	4	22.000	13	2.440	7	12.696	1	5.365	-	-
País Vasco	235	34.290	25	137.882	34	127.664	34	59.826	10	10.332	-	-
La Rioja	132	4.638	14	86.825	13	5.331	4	8.708	-	-	-	-
Total España	9.003	595.697	660	4.067.839	1.266	1.101.135	840	633.796	1.764	1.927.428	2	95.135

por comunidades autónomas

Programas de ciencia y medio ambiente				Total						Gran total	
ACTIVIDADES		COLABORACIONES		ACTIVIDADES		SERVICIOS		COLABORACIONES		Nº	ASISTENTES, USUARIOS Y BENEFICIARIOS
Nº	ASISTENTES	Nº	BENEFICIARIOS	Nº	ASISTENTES	Nº	USUARIOS	Nº	BENEFICIARIOS		
9	168.344	2	-	798	371.377	89	476.265	227	303.953	1.114	1.151.595
-	-	1	-	389	99.409	24	152.901	47	23.473	460	275.783
1	82.688	2	-	255	98.882	23	153.800	23	4.722	301	257.404
13	114.747	2	600	423	167.387	38	241.565	38	4.704	499	413.656
2	61.464	-	-	132	87.525	11	72.500	12	984	155	161.009
3	60.793	5	26.000	373	178.859	41	227.397	84	57.820	498	464.076
3	42.323	-	-	315	166.046	25	145.693	48	10.745	388	322.484
362	2.107.477	27	39.763	4.997	3.734.718	200	1.423.649	327	356.081	5.524	5.514.448
-	-	-	-	6	19.886	-	-	6	1.433	12	21.319
6	92.933	5	-	512	223.904	34	244.080	112	22.750	658	490.734
2	35.986	3	-	317	75.888	25	152.782	31	4.529	373	233.199
-	-	2	-	321	61.201	30	164.630	58	14.002	409	239.833
322	24.360	3	-	1.110	263.656	26	156.810	46	12.892	1.182	433.358
128	768.400	3	5.000	1.205	987.683	48	273.895	154	188.991	1.407	1.450.569
-	-	-	-	869	43.874	5	30.300	48	29.984	922	104.158
-	-	1	-	21	18.347	4	22.000	14	2.440	39	42.787
3	29.763	2	-	282	134.211	25	137.882	36	127.664	343	399.757
2	31.612	-	-	138	44.958	14	86.825	13	5.331	165	137.114
856	3.620.890	58	71.363	12.463	6.777.811	662	4.162.974	1.324	1.172.498	14.449	12.113.283
Actividades de la red de oficinas de "la Caixa"										13.509	405.270
Gran Total										27.958	12.518.553

CUADRO N° 4

Usuarios, asistentes y beneficiarios de los programas sociales, educativos, culturales y de medio ambiente y ciencia en Cataluña

Programas	Barcelona		Girona		Lleida		Tarragona		Total Cataluña	
	Nº	ASISTENTES, USUARIOS Y BENEFICIARIOS	Nº	ASISTENTES, USUARIOS Y BENEFICIARIOS	Nº	ASISTENTES, USUARIOS Y BENEFICIARIOS	Nº	ASISTENTES, USUARIOS Y BENEFICIARIOS	Nº	ASISTENTES, USUARIOS Y BENEFICIARIOS
Programas sociales	2.237	1.239.335	356	193.325	360	219.168	490	227.452	3.443	1.879.280
Programas educativos	179	50.874	25	17.515	21	13.905	24	72.839	249	155.133
Programas culturales	674	1.150.910	73	29.311	440	65.924	256	86.650	1.443	1.332.795
Programas de medio ambiente y ciencia	138	2.067.033	19	50.673	67	5.920	165	23.614	389	2.147.240
Total Cataluña	3.228	4.508.152	473	290.824	888	304.917	935	410.555	5.524	5.514.448

CUADRO N° 5

Asistentes a los equipamientos propios

EQUIPAMIENTOS	ASISTENTES
Centros sociales y culturales:	
CaixaForum, Barcelona	1.081.853
Granollers	51.776
Lleida	63.618
Palma	197.639
Tarragona	77.656
Salas de exposiciones:	
Sala Montcada, Barcelona	19.651
Girona	20.710
Madrid	110.017
Museos de la ciencia:	
CosmoCaixa, Barcelona	1.424.194
CosmoCaixa, Madrid	735.958
Centros de personas mayores:	
CentroCaixa, Madrid	48.544
CentroCaixa, Murcia	28.275
Centros de personas mayores propios	448.781
Escuela Universitaria de Enfermería Santa Madrona, Barcelona	1.930

CUADRO Nº 6

Equipamientos de la Obra Social "la Caixa"

Comunidades autónomas	Centros Culturales y Salas de exposiciones	Mediatecas	Escuelas	Centros de mayores*	Museos	Total
Andalucía				61		61
Aragón				21		21
Asturias				21		21
Canarias				33		33
Cantabria				10		10
Castilla y León				31		31
Castilla-La Mancha				20		20
Cataluña	7	1	1	185	1	195
Comunidad Valenciana				33		33
Extremadura				21		21
Galicia				21		21
Baleares	1	1		21		23
Madrid	1			37	1	39
Murcia				4		4
Navarra				3		3
País Vasco				16		16
La Rioja				12		12
Total	9	2	1	550	2	564

* Baleares: 5 propios y 16 en colaboración; Cataluña: 66 propios y 119 en colaboración; Madrid: 1 propio y 36 en colaboración; Murcia: 1 propio y 3 en colaboración. Los centros de mayores de las otras comunidades autónomas son centros en colaboración con otras instituciones.

CUADRO N° 7

La Fundación "la Caixa" en Internet

Webs	Visitas	Páginas vistas
www.clubestrella.com	397.328	3.403.379
www.educalia.org	1.325.318	26.633.641
www.amas.org	19.119	67.198
www.fundacio.lacaixa.es	1.076.410	2.170.905
www.lacaixa.es/solidaritat	249.677	591.431
www.mediatecaonline.net	291.528	6.153.034
www.cosmocaixa.com	184.277	1.105.681
Total	3.543.657	40.125.269

Datos: 1 de enero - 30 de noviembre de 2005.

Visitas diarias:	10.610
Páginas vistas / día:	120.136

Otros datos importantes de la Obra Social "la Caixa" en el 2005

1. Ediciones
2. Préstamos de obras de la Colección de Arte Contemporáneo de la Fundación "la Caixa"
3. La Obra Social "la Caixa" en España. Provincias y localidades
4. Instituciones colaboradoras
5. Directorio. Centros y servicios

Ediciones de la Fundación "la Caixa" en el 2005

ARTES PLÁSTICAS

De Millet a Matisse. Pintura francesa dels segles XIX i XX
2.500
Cat.-Cast.

El món romà a les Illes Balears
1.500
Catalán

El mundo romano en les Illes Balears
700
Castellano

Els Tracis. Tresors enigmàtics de Bulgària
1.800
Catalán

Los Tracios. Tesoros enigmáticos de Bulgaria
4.500
Castellano

Girona. Crònica dels '30. Oci, esport i cultura
1.000
Catalán

Herois i deus. El teatre d'ombres a la Xina
2.500
Catalán

Sala Montcada. Temporada 2004-2005
1.000
Cat.-Cast.-Inglés

Max Ernst. Invisible a primera vista
2.000
Cat.-Cast.-Inglés

Turner i Venècia
2.000
Catalán

Turner y Venècia
2.000
Castellano

Valentí Castany
700
Cat.-Cast.

FOTOGRAFÍA Y ARTES AUDIOVISUALES

Bill Viola. Las pasiones
2.000
Castellano

Camins de mar
3.000
Cat.-Cast.-Inglés

Fotopres'05
4.000
Cat.-Cast.-Gallego-Euskera

La Bauhaus de festa
1.700
Cat.-Cast.-Inglés

Rineke Dijkstra. Retrats
1.500
Cat.-Cast.

Temps de Vídeo
1.500
Catalán

Tiempo de Vídeo
1.000
Castellano

Una línia subtil: Shoji Ueda 1913-2000
1.500
Catalán

Una línea sutil: Shoji Ueda 1013-2000
3.000
Castellano

CIENCIA

Los iguanos
2.000
Castellano

Els iguanos
2.000
Catalán

EDUCACIÓN

De mono a hombre (cuaderno exposición)
2.000
Castellano

De simi a home (quadern exposició)
2.000
Catalán

Egizu hegan!
500
Euskera

El planetari viatger (quadern de treball)
2.000
Catalán

El planetario viajero (cuaderno de trabajo)
10.000
Castellano

Europa fue camino (cuaderno de trabajo)
2.000
Castellano

Europa bidea izan zen
500
Euskera

Guia paisatge
2.700
Catalán

Guía del paisaje
5.300
Castellano

La ciencia en el mundo andalusí
850
Castellano

Los castillos de al-Andalús (cuaderno de trabajo)
4.000
Castellano

Los millares (cuaderno de trabajo)
11.500
Castellano

Què és la sida? (quadern de treball)
1.100
Catalán

Zer da hies-a?
1.500
Euskera

Cuentos:

El viatge de Narayan
5.000
Catalán

El viaje de Narayan
15.000
Castellano

Cuentos (reimpresión):

M'assemblo molt al meu pare
2.100
Catalán

Me parezco mucho a mi papá
5.400
Castellano

L'últim joc de mans
1.000
Catalán

El último juego de manos
3.000
Castellano

L'escarabat de l'avi Quim
1.000
Catalán

El escarabajo del abuelo Joaquín
3.000
Castellano

La veïna d'en Miquelot
1.000
Catalán

La vecina de Miguelito
3.000
Castellano

La meva àvia és diferent
1.000
Catalán

Tengo una abuela diferente a las demás
3.000
Castellano

La fada d'Alzheimer
1.000
Catalán

El hada de Alzheimer
3.000
Castellano

SOCIALES

Activem la ment. Actualització 2005
4.000
Catalán

Acercarse a la Esclerosis Múltiple
6.000
Castellano

Apropar-se a l'Esclerosi Múltiple
2.000
Catalán

Comprendre l'Esclerosi Múltiple
3.000
Catalán

Envejecimiento y vivienda
1.000
Castellano

Guía del taller de fotografía digital
6.000
Castellano

Guía del taller de fotografía digital
2.500
Catalán

Guía del taller de informática
9.000
Castellano

Manual de gestión del ciclo del proyecto en acción humanitaria
1.900
Castellano

Manual de gestió del cicle del projecte en acció humanitària
1.900
Catalán

Memòria Científica 2004
4.000
Cat.-Cast.-Inglés

Menores soldados

Menors soldats

Violencia. Tolerancia cero

Violència. Tolerància zero

Indarkeria. Zero tolerantzia

Violencia. Tolerancia cero

GUÍAS DE LECTURA

Josep Sebastià Pons
8.000
Catalán

Pablo Neruda
8.000
Catalán

James Joyce
8.000
Catalán

Aurora Bertrana
8.000
Catalán

Hans Christian Andersen
8.000
Catalán

Howard Phillips Lovecraft
8.000
Catalán

El grup de Bloomsbury
8.000
Catalán

Joan Perucho

PUBLICACIONES PERIÓDICAS FUNDACIÓN "LA CAIXA"

Agenda CaixaForum
(4 ejemplares)
Catalán

Agenda CaixaForum
(4 ejemplares)
Castellano

**Catálogo de publicaciones
Fundación "la Caixa" 2005**
Castellano

**Catàleg de publicacions
Fundació "la Caixa" 2005**
Catalán

**Museu de la Ciència/CosmoCaixa-
Agenda d'activitats**
(Trimestral)
Catalán

**Museu de la Ciència/CosmoCaixa-
Agenda de actividades**
(Trimestral)
Castellano

**CosmoCaixa. Agenda
de actividades**
(Trimestral)
Castellano

**Agenda actividades Centros
Culturales Tarragona, Girona,
Lleida, Granollers y Palma**

**Agenda actividades escolares
(Laboratori de les Arts, Museu de la
Ciència, CosmoCaixa, Centres
Culturals Tarragona, Girona, Lleida,
Granollers, Palma y Madrid)**

OTRAS PUBLICACIONES DE LA FUNDACIÓN "LA CAIXA"

2004 - Informe anual
Catalán

2004 - Informe anual
Castellano

2004 - Annual report
Inglés

COLECCIÓN ESTUDIOS SOCIALES

**La regulació de la immigració
a Europa**
Catalán

**La regulación de la inmigración en
Europa**
Castellano

OTROS MATERIALES

**Instituciones para la cooperación
internacional para el desarrollo:
el caso de España**
Castellano

**La vida es cambio.
El cambio es vida**
Castellano

La vida és canvi. El canvi és vida
Catalán

COLABORACIONES

**Colaboración con Tusquets
Editores: Colección "Metatemas"**

La rodilla de Lucy

El filantrópico Dr. Guillotín

El lado oscuro del hombre

La conjura de los machos

Mi visión del mundo

Nadie pierde

Préstamos de la Colección de Arte Contemporáneo de la Fundación "la Caixa"

EXPOSICIÓN:

Victoria Civera. Bajo la piel
Museo Nacional Centro de Arte
Reina Sofía, Madrid
13 enero - 6 marzo 2005

OBRA PRESTADA:

Victoria CIVERA
Ella, 2003

EXPOSICIÓN:

Joaquim Chancho.
Prospectiva 1973-2003
Centre Cultural Tecla Sala
20 enero - 27 febrero 2005

Centre Cultural Caixa Tarragona
29 abril - 19 junio 2005

OBRAS PRESTADAS:

Joaquim CHANCHO
Naima, 1995
Joaquim CHANCHO
Inscripcions, 1975
Joaquim CHANCHO
Camí i Caminants, 1990

EXPOSICIÓN:

Vivir en Sevilla.
Construcciones visuales
en torno al flamenco
—vanguardias y tradición—
entre 1966 y 1999

Centro Andaluz de Arte
Contemporáneo
20 enero - 27 marzo 2005

Museo de Arte da Bahía, Brasil
15 septiembre - 26 octubre
2005

Centro Cultural Español,
México D.F.

7 julio - 15 agosto 2005

OBRA PRESTADA:

Carlos PAZOS
Milonga, 1980

EXPOSICIÓN:

El efecto Guerrero: José
Guerrero y la pintura española
de los años 70 y 80
Centro José Guerrero, Granada
26 enero - 16 abril 2005

OBRA PRESTADA:

Jorge GALINDO
Pintura Bizarra nº3, 1995

EXPOSICIÓN:

Gerhard Richter - Image after
Image
Louisiana Museum of Modern
Art, Humlebaeck (Dinamarca)
4 febrero - 6 junio 2005

OBRA PRESTADA:

Gerhard RICHTER
St. Bridget (653-3), 1988

EXPOSICIÓN:

Gary Hill
Le Fresnoir
25 febrero - 24 abril 2005

OBRA PRESTADA:

Gary HILL
Learning Curve, 1993

EXPOSICIÓN:

Desacuerdos. Sobre arte,
políticas y esfera pública en
el Estado Español
Centro José Guerrero, Granada
8 marzo - 29 mayo 2005

OBRA PRESTADA:

Juan DELCAMPO
La voz de su amo, 1989

EXPOSICIÓN:

Adriana Varejao
Fondation Cartier pour l'Art
Contemporain, París
16 marzo - 5 junio 2005

Domus Artium, Salamanca
22 junio - 28 agosto 2005

Fundação Centro Cultural
Belem, Lisboa

13 octubre - 15 enero 2006

OBRA PRESTADA:

Adriana VAREJAO
O Seductor, 2004

EXPOSICIÓN:

Populism
NIFCA (The Nordic Institute of
Contemporary Art), Helsinki,
Finlandia
8 abril - 4 septiembre 2005

OBRA PRESTADA:

Cildo MEIRELES
Volátil (Volatile), 1980-1994

EXPOSICIÓN:

Arte Sagrado - Arte Profano
Sala Amorós Salvador, Logroño
13 mayo - 26 junio 2005

OBRA PRESTADA:

Guillermo PÉREZ VILALTA
Flagelación, 1993

EXPOSICIÓN:

Estados da Imagen. Instantes
e Intervalos
Fundação Centro Cultural de
Belem, Lisboa
25 mayo - 21 agosto 2005

OBRA PRESTADA:

Jeff WALL
A Haunting Scene, 1994

EXPOSICIÓN:

The Experience of Art. Always
a Little Further.
La Biennale di Venecia
12 junio - 6 noviembre 2005

OBRA PRESTADA:

Bruce NAUMAN
Sit in your Hat - Head on a
Chair, 1990

EXPOSICIÓN:

Col·lecció 17
MACBA (Museo de Arte
Contemporáneo de Barcelona),
Barcelona
6 julio 2005 - 5 junio 2006

OBRAS PRESTADAS:

Josep GUINOVAR
Homenatge al pintor parets,
1964
Antonio SAURA
Soleá, 1956
Antonio SAURA
Cota, 1959
Manuel MILLARES
Cuadro 85, 1959
Lucio FONTANA
Concetto Spaziale C59 T21,
1959
Lucio FONTANA
Concetto Spaziale C58 I38,
1956
Albert RÀFOLS-CASAMADA
Hers, 1968

EXPOSICIÓN:

Sujeto
MUSAC (Museo de Arte
Contemporáneo de Castilla y
León), León
10 septiembre - 10 diciembre
2005

OBRA PRESTADA:

Stefan HABLÚTZEL
1962-1929, 1995-1996

EXPOSICIÓN:

Tiempos de vídeo.
1965-2005. Colección
Nouveaux Médias del Centre
Pompidou
CaixaForum, Barcelona
27 septiembre 2005 - 8 enero
2006

OBRAS PRESTADAS:

Dora GARCÍA
La lección respiratoria, 2001
Javier PEÑAFIEL
Maltrato, 1999

EXPOSICIÓN:

Xesús Vázquez
CGAC (Centro Galego de Arte
Contemporáneo), Santiago de
Compostela
29 septiembre 2005 - 22 enero
2006

OBRA PRESTADA:

Xesús VÁZQUEZ
Primera internacional II, 1993

EXPOSICIÓN:

Pablo Palazuelo: 1995-2005
MNCARS (Museo Nacional
Centro de Arte Reina Sofía),
Madrid
25 octubre 2005 - 9 enero
2006

OBRAS PRESTADAS:

Pablo PALAZUELO
Dos I, 1999
Pablo PALAZUELO
Marin XII, 1997

EXPOSICIÓN:

Tàpies. La esencia secreta

**Palacio de Congresos y
Exposiciones de IBERCAJA,
Zaragoza**

25 octubre - 20 diciembre 2005

OBRA PRESTADA:

Antoni TÀPIES

X i dues bandes de roba T-6657-91,
1991

EXPOSICIÓN:

*Picasso to Plensa: A Century
of Art for Spain*

**The Albuquerque Museum of
Art and History**

18 diciembre 2005 - 16 abril
2006

**Salvador Dalí Museum,
St. Petesburg, USA**

5 mayo - 30 julio 2005

OBRAS PRESTADAS:

Ferran GARCÍA SEVILLA

Letra 24, 1991

Rogelio LÓPEZ CUENCA

Bandera de Europa, 1992

Txomin BADIOLA

Twins IV (Plus One), 1990

EQUIPO CRÓNICA

El Mundo (serie "el cartel"), 1973

Miquel BARCELÓ

Six figures xines, 1997

PEREAUME

*Retaule Teatre Municipal de
Girona*, 1997

La Obra Social "la Caixa" en España, en el 2005. Provincias y localidades

Andalucía

ALMERÍA

Adra
Albox
Almería
Carboneras
Cuevas del Almanzora
Ejido, el
Huércal-Overa
La Cañada de San Urbano
Mojácar
Níjar
Roquetas de Mar
Tabernas
Vélez-Rubio
Vicar

CÁDIZ

Alcalá del Valle
Algeciras
Arcos de la Frontera
Barbate
Benalup-Casas Viejas
Cádiz
Chiclana de la Frontera
Chipiona
Conil de la Frontera
El puerto de Santa María
Espera
Jerez de la Frontera
La Línea de la Concepción
Prado del Rey
Puerto Real
Rota
San Fernando
San José del Valle
San Roque
Sanlúcar de Barrameda
Tarifa
Trebujena
Vejer de la Frontera
Villamartín

CÓRDOBA

Baena
Cabra
Córdoba
Encinarejo de Córdoba
Fernán-Núñez
Fuente Obejuna
La Rambla
Lucena
Montalbán de Córdoba
Montilla
Montoro
Monturque
Palma del Río
Pozoblanco
Priego de Córdoba
Puente Genil

GRANADA

Albolote
Almuñécar
Armilla
Baza

Benamaurel
Cájar
Dúrcal
Granada
Guadix
Huétor Vega
Illora
Jun
La Zubia
Loja
Montefrío
Motril
Ogíjares
Órgiva
Salobreña
Santa Fe
Tocon

HUELVA

Almonte
Aracena
Ayamonte
Beas
Bollullos Par del Condado
Cartaya
Gibraleón
Huelva
Isla Cristina
La Palma del Condado
Lepe
Minas de Riotinto
Moguer
Punta Umbría
San Bartolomé de la Torre
Trigueros
Valverde del Camino

JAÉN

Alcalá la Real
Andújar
Baeza
Bailén
Castillo de Locubín
Cazorla
Jaén
La Carolina
Linares
Lopera
Mancha Real
Marmolejo
Martos
Úbeda
Valdepeñas de Jaén
Villanueva del Arzobispo

MÁLAGA

Alhaurín de la Torre
Alhaurín el Grande
Antequera
Arriate
Arroyo de la Miel-Benalmádena
Costa
Benalmádena
Cártama
Coín
Cómpeta
El Burgo

Estepona
Frigiliana
Fuengirola
Málaga
Marbella
Mijas
Nerja
Pizarra
Puerto de la Torre
Ronda
San Pedro de Alcántara
Torremolinos
Torrox
Vélez-Málaga

SEVILLA

Alcalá de Guadaira
Arahal
Bollullos de la Mitación
Carmona
Constantina
Dos Hermanas
Écija
El Cuervo
El Viso del Alcor
Estepa
Fuentes de Andalucía
La Puebla de Cazalla
Las Cabezas de San Juan
Lebrija
Los Palacios y Villafranca
Mairena del Aljarafe
Morón de la Frontera
Olivares
San Juan de Aznalfarache
Sanlúcar la Mayor
Sevilla
Tomares
Utrera

Aragón

HUESCA

Barbastro
Binéfar
Fraga
Huesca
Jaca
La Sotonera
Monzón
Sabiñánigo

TERUEL

Alcañiz
Alcorisa
Andorra
Calamocha
Calanda
Teruel
Utrillas

ZARAGOZA

Borja
Calatayud
Casetas
Caspe
Cuarte de Huerva
Ejea de los Caballeros
Illueca
La Almunia de Doña Godina
Pastriz
Sádaba
Tarazona
Uncastillo
Villamayor
Zaragoza

Asturias

ASTURIAS

Avilés
Cangas de Onís
Cangas del Narcea
Colloto
Gijón
La Felguera (Langreo)
Langreo
Latores
Llanes
Luanco
Mieres
Moreda
Oviedo
Pola de Laviana
Pola de Lena
Pola de Siero
Ribadedeva
Tineo
Tuñón (Santo Adriano)
Turon
Valdés

Canarias

LAS PALMAS

Agate
Agüimes
Aldea Blanca
Almatriche Bajo
Arrecife
Aruca
Corralejo
Firgas
Gran Tarajal
Ingenio
Las Palmas de Gran Canaria
Maspalomas
Mogán
Moya
Puerto del Rosario
San Bartolomé
San Bartolomé de Tirajana
San Nicolás de Tolentino
Santa Brígida
Santa Lucía de Tirajana
Santa María de Guía
Santa María de Guía de Gran Canaria
Tahiche
Tejeda
Telde
Tuineje
Valsequillo de Gran Canaria
Vecindario
Yaiza

SANTA CRUZ DE TENERIFE

Adeje
Arona
Breña Alta
Candelaria
El Pinar
Frontera
Granadilla de Abona
Guía de Isora
Güímar
Icod de los Vinos
Isora
La Laguna
La Orotava
Los Llanos de Aridane
Los Realejos

Puerto de la Cruz
San Cristóbal de la Laguna
San Miguel de Abona
San Sebastián de la Gomera
Santa Cruz de la Palma
Santa Cruz de Tenerife
Taco
Tacoronte
Tegueste
Valverde

Cantabria

CANTABRIA

Ampuero
Camargo
Comillas
El Astillero
Laredo
Reinosa
Santander
Santoña
Suances
Torrelavega

Castilla-La Mancha

ALBACETE

Albacete
Almansa
Caudete
Elche de la Sierra
Fuentealbilla
Hellín
La Roda
Tobarra
Villarrobledo

CIUDAD REAL

Alcázar de San Juan
Campo de Criptana
Ciudad Real
Daimiel
La Solana
Manzanares
Puertollano
Socuéllamos
Tomelloso
Valdepeñas

CUENCA

Carrascosa del Campo
Cuenca
Tarancón

GUADALAJARA

Cabanillas del Campo
Guadalajara

TOLEDO

Argés
Fuensalida
Illescas
Madrídejos
Quintanar de la Orden
Sonseca
Talavera de la Reina
Toledo
Torrijos
Villacañas
Villanueva de Alcardete
Yepes

Castilla y León

ÁVILA

Arenas de San Pedro

Arévalo
Ávila
Fontiveros
BURGOS
Aranda de Duero
Atapuerca
Burgos
Cardeñadijo
Melgar de Fernamental
Miranda de Ebro
Villarcayo de Merindad de Castilla la Vieja

LEON

Astorga
Bembibre
Cacabelos
Cistierna
León
Ponferrada
Santa Marina del Rey
Trobajo del Camino
Villablino

PALENCIA

Aguilar de Campoo
Carrión de los Condes
Fuentes de Nava
Guardo
Palencia
San Cebrián de Campos
Támara de Campos

SALAMANCA

Béjar
Ciudad Rodrigo
Gomecello
Peñaranda de Bracamonte
Salamanca
San Morales
Zarapicos

SEGOVIA

Campo de San Pedro
Carbonero el Mayor
Cuéllar
Segovia
Torreiglesias

SORIA

Almazán
Fuentes de Magaña
Soria

VALLADOLID

Laguna de Duero
Mayorga
Medina de Rioseco
Medina del Campo
Renedo de Esgueva
Santovenia de Pisuerga
Simancas
Valladolid

ZAMORA

Benavente
Coreses
Morales del Vino
Zamora

Cataluña

BARCELONA

Aiguafreda
Alella
Ampens
Arenys de Mar

Arenys de Munt
Argentona
Artés
Avià
Avinyó
Avinyonet del Penedès
Badalona
Badia del Vallès
Balanya
Balsareny
Barberà del Vallès
Barcelona
Begues
Bellaterra
Berga
Cabrera de Mar
Cabris
Calaf
Caldes de Montbui
Calella
Canet de Mar
Canovelles
Capellades
Cardedeu
Cardona
Castellar del Vallès
Castelldefels
Castellterçol
Centelles
Cercs
Cerdanyola del Vallès
Cervelló
Collsuspina
Cornellà de Llobregat
El Masnou
El Pont de Vilomara i Rocafort
El Prat de Llobregat
Els Hostalets de Pierola
Esguines de Llobregat
Gavà
Gelida
Gironella
Granollers
Guardiola de Berguedà
Igualada
La Batllòria
La Garriga
La Llagosta
La Pobla de Lillet
L'Estany
L'Hospitalet de Llobregat
Les Franqueses del Vallès
Les Masies de Roda
Les Masies de Voltregà
Llinars del Vallès
Malgrat de Mar
Malla
Manlleu
Manresa
Martorell
Mataró
Moià
Molins de Rei
Mollet del Vallès
Monestir de Montserrat
Monistrol de Montserrat
Montcada i Reixac
Montesquiu
Montgat
Montornès del Vallès
Montseny
Navarces
Olèrdola
Olesa de Bonesvalls

Olesa de Montserrat
Palafolls
Pallejà
Piera
Pineda de Mar
Premià de Dalt
Premià de Mar
Puig-reig
Ripollet
Roda de Ter
Rubí
Sabadell
Sant Adrià de Besòs
Sant Andreu de la Barca
Sant Andreu de Llavaneres
Sant Boi de Llobregat
Sant Cebrià de Vallalta
Sant Celoni
Sant Cugat del Vallès
Sant Esteve de Palautordera
Sant Esteve Sesrovires
Sant Feliu de Codines
Sant Feliu de Llobregat
Sant Hipòlit de Voltregà
Sant Joan de Vilatorrada
Sant Joan Despí
Sant Just Desvern
Sant Martí Sarroca
Sant Pere de Ribes
Sant Pere de Torelló
Sant Pol de Mar
Sant Quirze de Besora
Sant Quirze del Vallès
Sant Sadurní d'Anoia
Sant Vicenç de Castellet
Sant Vicenç de Montalt
Sant Vicenç de Torelló
Sant Vicenç dels Horts
Santa Coloma de Gramenet
Santa Fe del Penedès
Santa Margarida de Montbui
Santa Maria de Palautordera
Santa Maria d'Oló
Santa Perpètua de Mogoda
Santpedor
Sentmenat
Sitges
Súria
Taradell
Teià
Terrassa
Tiana
Tordera
Torelló
Torrelles de Llobregat
Vic
Viladecans
Vilafranca del Penedès
Vilanova de Sau
Vilanova del Camí
Vilanova del Vallès
Vilanova i la Geltrú
Vilassar de Dalt
Vilassar de Mar
GIRONA
Agullana
Amer
Anglès
Arbúcies
Argelaguer
Banyoles
Begur
Besalú
Blanes

Bordils
Breda
Cadaqués
Caldes de Malavella
Calonge
Camprodon
Cantallops
Capmany
Cassà de la Selva
Castelló d'Empúries
Castell-Platja d'Aro
Celrà
Cervià de Ter
Cornellà del Terri
El Far d'Empordà
Esclanya
Figueres
Flaçà
Fornells de la Selva
Garriguella
Girona
Gombrèn
Hostalric
La Cellera de Ter
La Jonquera
La Bisbal d'Empordà
L'Escaleta
Les Planes d'Hostoles
Les Preses
Llagostera
Llançà
Llers
Lloret de Mar
Les Lloses
Maçanet de Cabrenys
Maçanet de la Selva
Madremanya
Massanes
Medinya
Mieres
Mollet de Peralada
Montagut
Ogassa
Olot
Palafrugell
Palamós
Pau
Pedret i Marzà
Peralada
Platja d'Aro
Puigcerdà
Quart
Ribes de Freser
Ripoll
Riudarenes
Riudellots de la Selva
Salt
Sant Antoni de Calonge
Sant Feliu de Buixalleu
Sant Feliu de Guíxols
Sant Feliu de Pallerols
Sant Gregori
Sant Hilari Sacalm
Sant Joan de les Abadesses
Sant Joan de Mollet
Sant Joan les Fonts
Sant Julià de Ramis
Sant Pau de Segúries
Santa Coloma de Famers
Santa Cristina d'Aro
Santa Pau
Sarrià de Ter
Serinyà
Sils

Terrades
Torroella de Montgrí
Tossa de Mar
Vallfogona de Ripollès
Vidreres
Vilabertran
Viladamat
Viladasens
Vilafant
Vilajuïga
Vilamalla
Vilanova de la Muga

LLEIDA

Agramunt
Alfarràs
Alguairó
Almenar
Alòs de Balaguer
Artesa de Lleida
Artesa de Segre
Arties
Balaguer
Bellpuig
Bellver de Cerdanya
Bellvis
Benavent de Segrià
Castellidans
Cervera
Corbins
El Pont de Suert
Esterrí d'Àneu
Golmés
Guimerà
Guissona
Ivars d'Urgell
Juncosa
Juneda
La Fuliola
La Pobla de Segur
La Seu d'Urgell
La Torre de Cabdella
Lés
Les Borges Blanques
Lleida
Menàrguens
Mollerussa
Oliana
Organyà
Ponts
Rialp
Sant Llorenç de Morunys
Seròs
Solsona
Sort
Tàrrega
Torregrossa
Torres de Segre
Tremp
Vallbona de les Monges
Vielha e Mijaran

TARRAGONA

Aiguamúrcia
Alcanar
Alcover
Altafulla
Amposta
El Perelló
El Vendrell
La Fatarella
La Selva del Camp
La Sénia
Les Borges del Camp
Les Cases d'Alcanar

L'Espluga de Francolí
Calafell
Camarles
Cambrils
Deltebre
Falset
Fontscaldes
Gandesa
Jesús
Miami Platja
Montblanc
Mont-roig del Camp
Móra d'Ebre
Móra la Nova
Picamoixons
Poblet
Raval de Cristo
Reus
Roquetes
Salou
Sant Carles de la Ràpita
Sant Jaume dels Domenys
Sant Jaume d'Enveja
Sant Salvador
Santa Bàrbara
Santa Coloma de Queralt
Santa Oliva
Tarragona
Torredembarra
Tortosa
Ulldecona
Valls
Vila-rodon
Vila-seca

Comunidad Valenciana

ALICANTE/ALACANT

Alcoy/Alcoi
Alicante/Alacant
Aspe
Banyeres de Mariola
Benidorm
Bigastro
Callosa de Segura
Callosa d'en Sarrià
Castalla
Cocentaina
Crevillent
El Campello
Elche/Elx
Elda
Gata de Gorgos
Guardamar del Segura
Ibi
Monóvar/Monòver
Muro de Alcoy
Novelda
Orihuela
Pego
Petrer
San Vicente del Raspeig/Sant Vicent del Raspeig
Sant Joan d'Alacant
Santa Pola
Sax
Teulada
Torrevieja
Villajoyosa/la Vila Joiosa
Villena

CASTELLÓN/CASTELLÓ

Benicarló
Burriana

Castellón de la Plana/Castelló de la Plana
La Vall d'Uixó
Morella
Nules
Onda
Oropesa del Mar/Orpesa
Peñíscola
Villarreal/Vila-real
Vinaròs

VALENCIA

Albaida
Algemesí
Almàssera
Alzira
Benifaió
Bocairent
Burjassot
Canals
Carlet
Castelló de la Ribera
Catarroja
Cullera
Gandía
Godella
Guadassuar
La Pobla Llarga
Llíria
Mislata
Museros
Oliva
Ontinyent
Paterna
Quart de Poblet
Requena
Rocafort
Rótova
Sagunto/Sagunt
Sueca
Torrent
Valencia
Villar del Arzobispo

Euskadi

ÁLAVA

Vitoria-Gasteiz

GUIPÚZCOA

Arrasate o Mondragón
Astigarraga
Azpeitia
Beasain
Bergara
Deba
Donostia-San Sebastián
Eibar
Errenteria
Irun
Legazpi
Tolosa
Zarautz
Zizurkil
Zumaia
Zumarraga

VIZCAYA

Amorebieta
Barakaldo
Bilbao
Derio
Galdakao
Getxo
La Arena

Portugalete
Santurtzi

Extremadura

BADAJOS

Almendralejo
Azuaga
Badajoz
Burguillos del Cerro
Cabeza del Buey
Calamonte
Castuera
Don Benito
Fuente de Cantos
Hornachos
Llerena
Mérida
Montijo
Navalvillar de Pela
Olivenza
Ribera del Fresno
San Vicente de Alcántara
Talarubias
Villafranca de los Barros
Villanueva de la Serena
Zafra

CÁCERES

Albalá del Caudillo
Alcántara
Alcuéscar
Cáceres
Coria
Hervás
Jaraíz de la Vera
Logrosán
Miajadas
Moraleja
Navalmoral de la Mata
Plasencia
Torrejón el Rubio
Trujillo

Galicia

A CORUÑA

A Coruña
A Pobra do Caramiñal
Ames
Arteixo
Betanzos
Cabana de Bergantiños
Carballo
Carnota
Cee
Culleredo
Ferrol
Muros
Narón
Noia
Oleiros
Ortigueira
Outes
Ribeira
Sada
San Marcos
Santiago de Compostela

LUGO

Burela
Lugo
Monforte de Lemos
Ribadeo
Vilalba
Viveiro

ORENSE

Celanova
Laza
Maceda
Ourense
Velle
Verín
Xinzo de Limia

PONTEVEDRA

A Guarda
Cangas
Marín
Meaña
Moaña
Nigrán
O Grove
O Porriño
Pontevedra
Redondela
Vigo
Vilagarcía de Arousa
Vilanova de Arousa

Illes Balears

ILLES BALEARS

Alaior
Alaró
Alcúdia
Algaida
Andratx
Artà
Banyalbufar
Biniamar
Binissalem
Búger
Bunyola
Caimari
Cala Millor
Calonge
Calvià
Campanet
Campos
Ca'n Picafort
Capdepera
Ciutadella de Menorca
Colònia de Sant Jordi
Colònia de Sant Pere
Consell
Costitx
Eivissa
Es Castell
Es Llombards
Es Mercadal
Es Migjorn Gran
Esporles
Estellencs
Felanitx
Ferrerías
Formentera
Fornalutx
Fornells
Inca
Lloret de Vistalegre
Lloseta
Llubí
Llucmajor
Manacor
Mancor de la Vall
Maó
Maria de la Salut
Marratxí
Montuñi
Moscari

Muro
Palma
Palma de Mallorca
Palmanyola
Peguera
Petra
Pollença
Porreiros
Port d'Alcúdia
Port de Sóller
Portol
Puigpunyent
Sa Pobla
Sa Vileta
Sant Antoni de Portmany
Sant Francesc de Formentera
Sant Joan
Sant Jordi
Sant Josep de Sa Talaia
Sant Llorenç Des Cardassar
Sant Lluís
Sant Rafel
Santa Eugènia
Santa Eulàlia del Riu
Santa Margalida
Santa Maria del Camí
Santa Ponça
Santanyí
Selva
Sencelles
Ses Salines
Sineu
Sóller
Son Carrió
Son Ferriol
Son Serra de Marina
Son Servera
Vilafranca de Bonany

La Rioja

LA RIOJA

Alfaro
Arnedo
Autol
Calahorra
Haro
Leza de Río Leza
Logroño
Nájera
Nalda
Rincón de Soto
Santo Domingo de la Calzada

Madrid

MADRID

Alcalá de Henares
Alcobendas
Alcorcón
Aranjuez
Arganda del Rey
Collado Mediano
Collado Villalba
Colmenar Viejo
Coslada
Fuenlabrada
Getafe
Las Matas-Pinar-Monte Rozas
Las Rozas de Madrid
Leganes
Madrid
Majadahonda
Móstoles
Navacerrada

Parla
Pedrezuela
Pinto
Pozuelo de Alarcón
Rivas-Vaciamadrid
San Fernando de Henares
San Lorenzo de el Escorial
San Sebastián de los Reyes
Torrejón de Ardoz
Tres Cantos
Valdemoro
Villanueva de la Cañada
Villaviciosa de Odón
Zulema

Murcia

MURCIA

Abarán
Águilas
Alcantarilla
Alquerías
Beniajan
Bullas
Caravaca de la Cruz
Cartagena
Ceutí
Cieza
El Palmar o Lugar de Don Juan
Jumilla
La Palma
Lo Campaño
Lorca
Molina de Segura
Murcia
Puerto Lumbreras
San Javier
Torre-Pacheco
Totana
Yecla

Navarra

NAVARRA

Ansoáin
Aoz/Agoitz
Barañain
Burgui/Burgi
Cadreita
Cascante
Cintruénigo
Corella
Estella/Lizarrza
Ilundain
Noain
Ollite
Pamplona/Iruña
Tudela

Ceuta

CEUTA

Melilla

MELILLA

Durante 2005 la Fundación "la Caixa" ha colaborado con las siguientes instituciones

Abriendo Puertas. As. de Jóvenes Especiales. Moguer (Huelva)
 Acadèmia Mariana. Lleida
 Acció Familiar. Barcelona
 Acción Familiar. Madrid
 ACSUR Las Segovias. Madrid
 ACTUA Vallès. Sabadell (Barcelona)
 ADACE-CLM. As. de Daño Cerebral Sobrevenido. Argés (Toledo)
 AEMA - Fira d'entitats. Blanes (Girona)
 Affamer. Vilassar de Mar (Barcelona)
 Afromujer de Andalucía. Sevilla
 AGAMAMA - Asociación Gaditana de Mujeres Mastectomizadas. Cádiz
 Agermanament sense fronteres. Barcelona
 Agropecuaria l'Olivera, SCCL. Vallbona de les Monges (Lleida)
 Agrupació d'Avis de Santa Maria d'Oió (Barcelona)
 Agrupació de Defensa Forestal de Mieres (Girona)
 Agrupació d'Homenatge a la Vellesa. Girona
 Agrupació Naturalista i Ecologista de la Garroba. Olot (Girona)
 Agrupa't. Lleida
 AIXINA. Ourense
 Ajuntament d'Alaior (Illes Balears)
 Ajuntament d'Hostalric (Girona)
 Ajuntament d'Aguilana (Girona)
 Ajuntament d'Aiguafreda (Barcelona)
 Ajuntament d'Aiguamúrcia (Tarragona)
 Ajuntament d'Alcoi (Alicante)
 Ajuntament d'Alcover (Tarragona)
 Ajuntament d'Alfarràs (Lleida)
 Ajuntament d'Ampostà (Tarragona)
 Ajuntament d'Andratx (Illes Balears)
 Ajuntament d'Anglès (Girona)
 Ajuntament d'Arenys de Mar (Barcelona)
 Ajuntament d'Argentona (Barcelona)
 Ajuntament d'Artesa de Lleida
 Ajuntament d'Avià (Barcelona)
 Ajuntament d'Avinyó (Barcelona)
 Ajuntament de Badalona (Barcelona)
 Ajuntament de Badia del Vallès (Barcelona)
 Ajuntament de Balaguer (Lleida)
 Ajuntament de Banyalbufar (Illes Balears)
 Ajuntament de Barcelona
 Ajuntament de Begur (Girona)
 Ajuntament de Bellver de Cerdanya (Lleida)
 Ajuntament de Benicarló (Castellón)
 Ajuntament de Benidorm (Alicante)
 Ajuntament de Besalú (Girona)
 Ajuntament de Binissalem (Illes Balears)
 Ajuntament de Blanes (Girona)
 Ajuntament de Breda (Girona)
 Ajuntament de Bunyola (Illes Balears)
 Ajuntament de Burjassot (Valencia)
 Ajuntament de Burriana (Castellón)
 Ajuntament de Cabriús (Barcelona)
 Ajuntament de Cadaqués (Girona)
 Ajuntament de Cadaqués (Girona)
 Ajuntament de Calafell (Tarragona)
 Ajuntament de Caldes de Montbui (Barcelona)
 Ajuntament de Calonge (Girona)
 Ajuntament de Calvià (Illes Balears)
 Ajuntament de Camarles (Tarragona)
 Ajuntament de Cambrils (Tarragona)
 Ajuntament de Campanet (Illes Balears)
 Ajuntament de Campos (Illes Balears)
 Ajuntament de Camprodon (Girona)
 Ajuntament de Castelldefels (Barcelona)
 Ajuntament de Castelló de la Plana
 Ajuntament de Cetrà (Girona)
 Ajuntament de Cerdanyola del Vallès (Barcelona)
 Ajuntament de Cervelló (Barcelona)
 Ajuntament de Cervià de Ter (Girona)
 Ajuntament de Ciutadella (Illes Balears)
 Ajuntament de Collsuspina (Barcelona)
 Ajuntament de Consell (Illes Balears)

Ajuntament de Cornellà de Llobregat (Barcelona)
 Ajuntament de Costix (Illes Balears)
 Ajuntament de Deltebre (Tarragona)
 Ajuntament de Faiset (Tarragona)
 Ajuntament de Felanitx (Illes Balears)
 Ajuntament de Ferreries (Illes Balears)
 Ajuntament de Flaçà (Girona)
 Ajuntament de Formentera (Illes Balears)
 Ajuntament de Fomalutx (Illes Balears)
 Ajuntament de Fomells de la Selva (Girona)
 Ajuntament de Gandia (Valencia)
 Ajuntament de Gavà (Barcelona)
 Ajuntament de Gironella (Barcelona)
 Ajuntament de Guardamar del Segura (Alicante)
 Ajuntament de La Bisbal d'Empordà (Girona)
 Ajuntament de La Jonquera (Girona)
 Ajuntament de La Pobla de Segur (Lleida)
 Ajuntament de La Sénia (Tarragona)
 Ajuntament de La Torre de Cabdella (Lleida)
 Ajuntament de Les (Lleida)
 Ajuntament de Les Borges Blanques (Lleida)
 Ajuntament de Les Llosses (Girona)
 Ajuntament de Les Masies de Voltregà (Barcelona)
 Ajuntament de Les Preses (Girona)
 Ajuntament de L'Escala (Girona)
 Ajuntament de L'Estany (Barcelona)
 Ajuntament de Liagostera (Girona)
 Ajuntament de Llançà (Girona)
 Ajuntament de Lleida
 Ajuntament de Llers (Girona)
 Ajuntament de Maçanet de Cabrenys (Girona)
 Ajuntament de Madremanya (Girona)
 Ajuntament de Malla (Girona)
 Ajuntament de Manlleu (Barcelona)
 Ajuntament de Manresa (Barcelona)
 Ajuntament de Maó (Illes Balears)
 Ajuntament de Marratxí (Illes Balears)
 Ajuntament de Martorell (Barcelona)
 Ajuntament de Massanes (Girona)
 Ajuntament de Menàrguens (Lleida)
 Ajuntament de Mieres (Girona)
 Ajuntament de Moia (Barcelona)
 Ajuntament de Molins de Rei (Barcelona)
 Ajuntament de Mollerussa (Lleida)
 Ajuntament de Mollet de Peralada (Girona)
 Ajuntament de Montagut (Girona)
 Ajuntament de Mont-roig del Camp (Tarragona)
 Ajuntament de Navarclés (Barcelona)
 Ajuntament de Palafrugell (Girona)
 Ajuntament de Palma de Mallorca (Illes Balears)
 Ajuntament de Pau (Girona)
 Ajuntament de Pedret i Marzà (Girona)
 Ajuntament de Peralada (Girona)
 Ajuntament de Petra (Illes Balears)
 Ajuntament de Pineda de Mar (Barcelona)
 Ajuntament de Ponts (Lleida)
 Ajuntament de Porreres (Illes Balears)
 Ajuntament de Puigcerdà (Girona)
 Ajuntament de Puigpunyent (Illes Balears)
 Ajuntament de Reuena (Valencia)
 Ajuntament de Reus (Tarragona)
 Ajuntament de Ripoll (Girona)
 Ajuntament de Riudellots de la Selva (Girona)
 Ajuntament de Roda de Ter (Barcelona)
 Ajuntament de Sant Antoni de Portmany (Illes Balears)
 Ajuntament de Sant Boi de Llobregat (Barcelona)
 Ajuntament de Sant Carles de la Ràpita (Girona)
 Ajuntament de Sant Cebrià de Vallalta (Barcelona)
 Ajuntament de Sant Cugat del Vallès (Barcelona)
 Ajuntament de Sant Feliu de Buixaltes (Girona)

Ajuntament de Sant Feliu de Llobregat (Barcelona)
 Ajuntament de Sant Feliu de Pallerols (Girona)
 Ajuntament de Sant Hipòlit de Voltregà (Barcelona)
 Ajuntament de Sant Joan de Mollet (Girona)
 Ajuntament de Sant Lluís (Illes Balears)
 Ajuntament de Sant Martí Sarroca (Barcelona)
 Ajuntament de Sant Pau de Segúries (Girona)
 Ajuntament de Sant Quirze de Besora (Barcelona)
 Ajuntament de Sant Sadurní d'Anoia (Barcelona)
 Ajuntament de Sant Vicent del Raspeig (Alicante)
 Ajuntament de Santa Coloma de Gramenet (Barcelona)
 Ajuntament de Santa Coloma de Queralt (Tarragona)
 Ajuntament de Santa Fe del Penedès (Barcelona)
 Ajuntament de Santa Maria del Camí (Illes Balears)
 Ajuntament de Santa Oliva (Tarragona)
 Ajuntament de Sarrià de Ter (Girona)
 Ajuntament de Serinyà (Girona)
 Ajuntament de Sils (Girona)
 Ajuntament de Solsona (Lleida)
 Ajuntament de Son Serra de Marina (Illes Balears)
 Ajuntament de Sort (Lleida)
 Ajuntament de Taradell (Barcelona)
 Ajuntament de Tàrraga (Lleida)
 Ajuntament de Tordera (Barcelona)
 Ajuntament de Torredembarra (Tarragona)
 Ajuntament de Torroella de Montgrí (Girona)
 Ajuntament de Tossa de Mar (Girona)
 Ajuntament de València
 Ajuntament de Vallès (Tarragona)
 Ajuntament de Vic (Barcelona)
 Ajuntament de Vilabertran (Girona)
 Ajuntament de Viladamat (Girona)
 Ajuntament de Viladasens (Girona)
 Ajuntament de Vilafant (Girona)
 Ajuntament de Vilafranca del Penedès (Barcelona)
 Ajuntament de Vilajuiga (Girona)
 Ajuntament de Vilamallà (Girona)
 Ajuntament de Vilanova de Sau (Barcelona)
 Ajuntament de Vilanova del Vallès (Barcelona)
 Ajuntament de Vilanova i la Geltrú (Barcelona)
 Ajuntament de Vila-Rodona (Tarragona)
 Ajuntament de Vila-Seca (Tarragona)
 Ajuntament de Vilassar de Dalt (Barcelona)
 Ajuntament d'Eivissa (Illes Balears)
 Ajuntament del Masnou (Barcelona)
 Ajuntament del Perelló (Tarragona)
 Ajuntament del Pont de Suert (Lleida)
 Ajuntament del Prat de Llobregat (Barcelona)
 Ajuntament del Vendrell (Tarragona)
 Ajuntament d'Elx (Alicante)
 Ajuntament des Castell (Illes Balears)
 Ajuntament des Mercadal (Illes Balears)
 Ajuntament d'Hostalric (Girona)
 Ajuntament d'Igualada (Barcelona)
 Ajuntament d'Inca (Illes Balears)
 Ajuntament d'Ivars d'Urgell (Lleida)
 Ajuntament d'Ogassa (Girona)
 Ajuntament d'Olesa de Bonesvalls (Barcelona)
 Ajuntament d'Ontinyent (Valencia)
 Ajuntament d'Orihuela (Alicante)
 ALCER Burgos. As. para la Lucha contra las Enfermedades Renales Crónicas
 ALCER Ebro. Zaragoza
 Alcohólicos Rehabilitados de Vigo (Pontevedra)
 ALMON. Asociación Leonesa de Mujeres Operadas de Cáncer de Mama. León
 Althaia Xarxa Assistencial de Manresa, Fundació Privada (Barcelona)
 ALUCEM. As. Lucense de Esclerosis Múltiple. Lugo
 Amacmec. As. de Mujeres Afectadas por Cáncer de Mama de Elche y Comarca. Elche (Alicante)
 AMAMMEC Valencia
 Amas de Casa y Consumidores Tyrius. Albaída (Valencia)
 Amics de la Ciutat. Barcelona
 Amics de la Gent Gran. Barcelona

Amics de la Tortuga de l'Albera. Garriguella (Girona)
 Amics de l'illa de l'Hospital. Maó (Illes Balears)
 Amigos de la Tierra. Madrid
 Amigos del Magreb. Navalmar de la Mata (Cáceres)
 Amigos Escasos Perú. Vigo (Pontevedra)
 Amistat, L. Mollerussa (Lleida)
 AMPA del Centre Públic d'Educació Especial Esperança. Lleida
 AMPA del Col·legi Públic Dr. Folch i Camarasa. Barcelona
 AMUMA. Asociación de Mujeres Afectadas de Cáncer de Mama. Ciudad Real
 Animayor, SL. Animación para Mayores. Madrid
 Antigua Iglesia de la Compañía de Jesús. Caravaca de la Cruz (Murcia)
 Antiguo Ayuntamiento. Candelaria (Santa Cruz de Tenerife)
 APAMM. Asociación Provincial de Alicante de Mujeres Mastectomizadas. Alicante
 APANAH. Elda (Alicante)
 APASCIDE. Asociación Española de Padres de Sordociegos. Madrid
 Apoyo Positivo. Madrid
 APROSCOM. Manacor (Illes Balears)
 APS Compañía para la integración S.L. Málaga
 Arasti Barca M.A.S.L. Burgos
 Arc, L. Taller de Música Fundació Privada. Barcelona
 Arrels Fundació. Barcelona
 Arte y Cultura de Japón. Madrid
 Artes Gráficas de Narón, SL. (A Coruña)
 Arxiu Comarcal del Pallars Sobirà. Sort (Lleida)
 Arxiu de la Catedral de Lleida
 As. a Favor de Personas con Retraso Mental. Velle (Ourense)
 As. Abanzheimer Murcia. Abarán
 As. Abulense del Síndrome de Down. Ávila (Madrid)
 As. ADAMAR. Madrid
 As. ADEPSI. Las Palmas de Gran Canaria
 As. Agarimo. Artoixo (A Coruña)
 As. Agiantza. Bilbao (Vizcaya)
 As. Ainkaren. Zaragoza
 As. Alba d'Atenció al Disminuït. Tàrraga (Lleida)
 As. ALBA. Almería
 As. Alcohólicos Rehabilitados Loperanos. Lopera (Jaén)
 As. Alicantina de Operados de Laringe. Alicante
 As. Almería Acoge
 As. Alternativas al Menor. Málaga
 As. Alzheimer de Catalunya. Barcelona
 As. Alzheimer Murcia
 As. Alzheimer Santa Elena. Sevilla
 As. Alzheimer Vélez-Málaga (Málaga)
 As. Amics de la Mitjana Edat s'Alborada. Alaró (Illes Balears)
 As. Amics de Sant Josep del Molí. Badalona (Barcelona)
 As. Amigos Contra el Sida. Maspalomas (Las Palmas)
 As. Amigos de Alzheimer de Almería
 As. Amigos del Camino de Santiago en el Bierzo. Ponferrada (León)
 As. Amigos del Camino de Santiago. Burgos
 As. Amitticia. Palma de Mallorca (Illes Balears)
 As. Andalusí de Transplantados Hepáticos. Córdoba
 As. Andaluza contra la Fibrosis Quística. Sevilla
 As. Andaluza de Apoyo a la Infancia. Granada
 As. Andaluza de Mujeres Mastectomizadas. Granada
 As. Apoyo. Madrid
 As. Aragonesa de Empresas de Inserción. Zaragoza
 As. Aragonesa de Enfermedades Neuromusculares. Zaragoza
 As. Aragonesa de Entidades para Personas con Discapacidad Intelectual. Zaragoza
 As. Aragonesa de Esclerosis Múltiple. Zaragoza
 As. Aragonesa para Problemas de Crecimiento. Zaragoza
 As. Aragonesa Pro Salud Mental. Zaragoza
 As. Arca per a la Inserció. Barcelona
 As. Assistencial Liar Trobada. Barcelona
 As. Asturiana de Retinosis Pigmentaria. Oviedo (Asturias)

As. Aula Cultural. Palma de Mallorca
As. Autismo Àvila
As. Baena Solidaria (Córdoba)
As. Balear de Parkinson. Palma de Mallorca
As. Balear del Síndrome de X. Palma de Mallorca (Illes Balears)
As. Balear d'Esclerosi Lateral Amiotròfica. Santa Maria del Camí (Illes Balears)
As. Balear d'Esclerosi Múltiple. Palma de Mallorca (Illes Balears)
As. Balzheimer. Palma del Río (Córdoba)
As. Benéfica Patronato de Santo Domingo. Málaga
As. Benéfica Reyes Magos 98. Algeciras (Cádiz)
As. Benéfico Geriátrica. Getafe (Madrid)
As. Benéfico Social de Padres y Amigos, La Esperanza del Valle Miñor. Nigrán (Pontevedra)
As. Benéfico Social MAIN. Almatriche Bajo (Las Palmas)
As. Benestar i Desenvolupament. Barcelona
As. Bipolar de Madrid
As. Bizkaina de Esclerosi Lateral Amiotròfica. Bilbao (Vizcaya)
As. Border-Line de Granada
As. Brote de Vida. Jerez de la Frontera (Cádiz)
As. Burgueña de Alzheimer. El Burgo (Málaga)
As. Ca teva. Palma de Mallorca (Illes Balears)
As. Cabeceña de Lucha contra la Droga Sida. Las Cabezas de San Juan (Sevilla)
As. Cacerena de Padres y Protectores de Personas afectadas de Parálisis Cerebral. Cáceres
As. Canaan. Centre Assistencial. Banyoles (Girona)
As. Canaria de Cáncer de Mama de Tenerife. Santa Cruz de Tenerife
As. Canaria de Cáncer de Mama. Las Palmas de Gran Canaria
As. Cántabra de Enfermos de Fibromialgia. Santander (Cantabria)
As. Cántabra de Espina Bífida e Hidrocefalia de Santander (Cantabria)
As. Cántabra de Lucha contra el Paro. Santander (Cantabria)
As. Cántabra Pro Salud Mental. Santander (Cantabria)
As. Casal dels Infants del Raval. Barcelona
As. Catalana de Malalties Neuromusculars. Barcelona
As. Catalana de Malalts de Huntington. Barcelona
As. Catalana d'Esclerosi Múltiple J.M. Charcot. Barcelona
As. Catalana d'Ostomitzats, ACO. L'Hospitalet de Llobregat (Barcelona)
As. Catalana Infància Maltractada. Barcelona
As. Catalana per la Pau. Barcelona
As. Católica Española de Migración. Madrid
As. Católica Española Servicio a Juventud Feminina. Cáceres
As. Cèdre per la Promoció Social. Barcelona
As. Centre d'Educació Ambiental Alt Terribreus Orientals. Sant Pau de Segúries (Girona)
As. Centro de Acción Social San Rafael. Madrid
As. Centro de Investigación Cooperativa en Biociencias. Derio (Vizcaya)
As. Centro de Yoga Santosha. Gijón (Asturias)
As. Centro Down. Jerez de la Frontera (Cádiz)
As. Centro Ocupacional Taller de la Amistad. Frigiliana (Málaga)
As. Ciezana de Familiares de Enfermos de Alzheimer. Cieza (Murcia)
As. Ciudadana Anti-Sida de Málaga
As. Ciudadana Cantabra Anti Sida. Santander (Cantabria)
As. Ciudadana contra el Sida de Castellón. Castellón de la Plana
As. Cívica de Ayuda Mutua. Barcelona
As. Cívica La Nau. Barcelona
As. Club de Ocio Ágora. Mérida (Badajoz)
As. Club d'Espai a la Florida. L'Hospitalet de Llobregat (Barcelona)
As. Club Santa Teresina. Lleida
As. Colectivo la Huertecica. Cartagena (Murcia)
As. Colectivo Paréntesis. El Palmar o Lugar de Don Juan (Murcia)
As. Columbares. Beniján (Murcia)
As. Comarcal Amigos Alzheimer Cuevas del Almanzora (Almería)
As. Comarcal de Afectados por el Cáncer. Villena (Alicante)
As. Comarcal de Padres y Protectores de Minusválidos Psíquicos de Cieza (Murcia)
As. Comarcal Familiares Alzheimer Acofa 26 de marzo. Andújar (Jaén)
As. Comarcal para la Atención del Toxicómano. Algeciras (Cádiz)
As. Comarcal València de Familiares amb Nens, Adolescents i Adults Deficients Psíquics. Valls (Tarragona)
As. Combasant. Alcantarilla (Murcia)
As. Compartir. Rubí (Barcelona)
As. Compostelana de Esclerosi Múltiple. Santiago de Compostela (A Coruña)
As. Conileña para la Integración de las Personas con Discapacidad. Conil de la Frontera (Cádiz)
As. Cooperación. Barcelona
As. Cooperación y Desarrollo con el Norte de África. CODENAF. Sevilla
As. Coordinadora d'Ajuda Unida, ACAU. Terrassa (Barcelona)
As. Cordobesa de Enfermos Afectados de Espondilitis. Córdoba
As. Cordobesa de Esclerosi Múltiple. Córdoba
As. Cordobesa de Parálisis Cerebral y Otras Afecciones Similares. Córdoba
As. Cordobesa para la Integración de Niños. Córdoba
As. Coruñesa de Esclerosi Múltiple. A Coruña
As. Cristiana Encuentro y Esperanza. Madrid
As. Cultura Viva Sanboiana. Sant Boi de Llobregat (Barcelona)
As. Cultural Cives Mundi. Soria
As. Cultural Colectivo de Inmigrantes Independientes. Sevilla
As. Cultural de Almadieros Navarros. Burgui (Navarra)
As. Cultural de Sordos de Mérida (Badajoz)
As. Cultural de Sordos de Palma de Mallorca (Illes Balears)
As. Cultural Deportiva Nuestra Señora de Luna. Pozoblanco (Córdoba)
As. Cultural Gruñidos Salvajes. Madrid
As. Cultural i Recreativa des Migjorn Gran (Illes Balears)
As. Cultural Inmigrantes de Guinea Bissau Luso-Africanos. Sevilla
As. Cultural La Kalle. Madrid
As. Cultural Mar de Niebla. Gijón (Asturias)
As. Cultural Súbete. Gijón (Asturias)
As. Cultural Talloc. Madrid
As. Cultural Teatro Yeses. Alcalá de Henares (Madrid)
As. Cultural Vianary (Barcelona)
As. Cultural Villa de Támara (Palencia)
As. Cultural y Deportiva Alayos. Granada
As. d'Amics de l'Escola Pia al Senegal. Mataró (Barcelona)
As. d'Ajuda a Drogodependents. Olot (Girona)
As. d'Ajuda als Toxicòmans. Barcelona
As. d'Ajuda i Reinserció del Toxicóman. Terrassa (Barcelona)
As. d'AJut als Malalts d'Alzheimer i Afectats de Figueres (Girona)
As. d'Alzheimer de Reus i Baix Camp. Reus (Tarragona)
As. d'Alzheimer i altres Demències Degeneratives. Banyeres de Mariola (Alicante)
As. d'Amics de la Gent Gran Santa Magdalena. La Poble de Segur (Lleida)
As. d'Amics del Jardí Botànic de Barcelona
As. d'Amics del Museu de Zoologia. Barcelona
As. d'Antics Alumnes de la Salle. Cambrils (Tarragona)
As. de Afectados de Fibromialgia de la Foia. Castalla (Alicante)
As. de Alcohólicos Rehabilitados de Palencia
As. de Alcohólicos Rehabilitados de Yecla (Murcia)
As. de Alumnos Pablo Freire. Albox (Almería)
As. de Amigos de Amati. Granada
As. de Amigos de la Marina Alta de Ayuda a Enfermos Mentales. Gata de Gordos (Alicante)
As. de Amigos de los Humedales del Sur de Alicante. Elche (Alicante)
As. de Amigos y Familiares de Enfermos de Alzheimer de Yecla (Murcia)
As. de Amigos y Familiares de Ibi (Alicante)
As. de Animación Sociocultural AVALON. Granada
As. de Antiguas Alumnas del Cuco. Jerez de la Frontera (Cádiz)
As. de Axuda ó Enfermo Mental Avelaíña. A Guarda (Pontevedra)
As. de Axuda ó Enfermo Mental. Burela (Lugo)
As. de Ayuda a Paralíticos Cerebrales. Gijón (Asturias)
As. de Ayuda al Drogodependiente y Familiares y de Prevención de Menores en Riesgo Social Puerta Abierta. Moguer (Huelva)
As. de Ayuda al Enfermo Psíquico DOA. Vigo (Pontevedra)
As. de Ayuda en Carretera de Bizkaia. Bilbao (Vizcaya)
As. de Bipolares de Catalunya
As. de Colombian@s en el País Vasco. Bilbao (Vizcaya)
As. de Diabéticos de Gran Canaria. Las Palmas
As. de Discapacitados El Castillo. Puerto Lumbreras (Murcia)
As. de Discapacitados Físicos Extremeños. Badajoz
As. de Discapacitados Físicos, Psíquicos y Sensoriales. Baeza (Jaén)
As. de Discapacitados Físicos, Psíquicos y Sensoriales. Espera (Cádiz)
As. de Discapacitados Oscenses Miguel Servet. Huesca
As. de Disminuidos Físicos de Abarán (Murcia)
As. de Disminuidos Físicos de la Ribera de Tudela (Navarra)
As. de Disminuidos Físicos y Psíquicos de Corella (Navarra)
As. de Disminuidos Psíquicos AMICOS. Ribeira (A Coruña)
As. de Disminuidos Psíquicos Angel Custodio. Teruel
As. de Disminuidos Psíquicos Cinco Villas. Ejea de los Caballeros (Zaragoza)
As. de Disminuidos Psíquicos Con Eles. Viagarras de Arousa (Pontevedra)
As. de Disminuidos Psíquicos Cuenca Minera. Utrillas (Teruel)
As. de Disminuidos Psíquicos Las Fuentes. Zaragoza
As. de Disminuidos Físicos d'Osona. Vic (Barcelona)
As. de Dones en la Lluita de les Malalties del Càncer de Mama, ARIADNA. Olesa de Montserrat (Barcelona)
As. de Educadores Castellano-Leoneses. Salamanca
As. de Educadores Nuestro Barrio. Cádiz
As. de Empleados de Iberia Padres de Minusválidos. Málaga
As. de Empresas de Economía Social de Canarias. Las Palmas de Gran Canaria
As. de Encuentro y Acogida al Toxicómano. Córdoba
As. de Enfermos de Parkinson andaluces. Sevilla
As. de Enfermos de Parkinson de Astorga y Comarca (León)
As. de Enfermos de Parkinson de Córdoba
As. de Enfermos de Parkinson del Bierzo. Ponferrada (León)
As. de Enfermos Psíquicos de Elda, Petrer y Comarca. Elda (Alicante)
As. de Enfermos y Familiares de Alzheimer y Demencias. Pizarra (Málaga)
As. de Enfermos y Familiares de Parkinson de Algeciras (Cádiz)
As. de Esclerosi Múltiple de Alicante
As. de Esclerosi Múltiple de Almería
As. de Esclerosi Múltiple de Bizkaia. Bilbao
As. de Esclerosi Múltiple de Ibiza y Formentera (Illes Balears)
As. de Esclerosi Múltiple de Navarra. Pamplona/Iruia
As. de Esclerosi Múltiple del Campo de Gibraltar. La Línea de la Concepción (Cádiz)
As. de Esclerosi Múltiple Isla de Menorca. Maó (Illes Balears)
As. de Esclerosi Múltiple. Madrid
As. de Estudios Ornitológicos del Bierzo. Ponferrada (León)
As. de Familiares Alzheimer de Jerez de la Frontera (Cádiz)
As. de Familiares Cuidadores Pro-Enfermos de Alzheimer de Tres Cantos (Madrid)
As. de Familiares de Adultos con Problemas. Pedrezuela (Madrid)
As. de Familiares de Alzheimer de Antequera. Málaga
As. de Familiares de Alzheimer de Lepe y su Comarca (Huelva)
As. de Familiares de Alzheimer de Salamanca
As. de Familiares de Alzheimer de Valencia
As. de Familiares de Alzheimer y otras Demencias. Daimiel (Ciudad Real)
As. de Familiares de Alzheimer y otras Demencias. Requena (Valencia)
As. de Familiares de Enfermos afectos de la Enfermedad y Síndrome de Alzheimer. La Línea de la Concepción (Cádiz)
As. de Familiares de Enfermos de Alzheimer de Mijas (Málaga)
As. de Familiares de Enfermos de Alzheimer Acuérdate de mí. Bigastro (Alicante)
As. de Familiares de Enfermos de Alzheimer ALFUSAL de Priego de Córdoba
As. de Familiares de Enfermos de Alzheimer Bajo Aragón Los Calatravos. Alcañiz (Teruel)
As. de Familiares de Enfermos de Alzheimer Bajo Aragón. Andorra (Teruel)
As. de Familiares de Enfermos de Alzheimer de A Coruña
As. de Familiares de Enfermos de Alzheimer de Albacete
As. de Familiares de Enfermos de Alzheimer de Alcantarilla (Murcia)
As. de Familiares de Enfermos de Alzheimer de Algemisi (Valencia)
As. de Familiares de Enfermos de Alzheimer de Alicante
As. de Familiares de Enfermos de Alzheimer de Almansa (Albacete)
As. de Familiares de Enfermos de Alzheimer de Aranjuez (Madrid)
As. de Familiares de Enfermos de Alzheimer de Arévalo (Ávila)
As. de Familiares de Enfermos de Alzheimer de Arganda del Rey (Madrid)
As. de Familiares de Enfermos de Alzheimer de Badajoz
As. de Familiares de Enfermos de Alzheimer de Barbastro (Huesca)
As. de Familiares de Enfermos de Alzheimer de Benifaió (Valencia)
As. de Familiares de Enfermos de Alzheimer de Bocairent (Valencia)
As. de Familiares de Enfermos de Alzheimer de Bollulus del Condado (Huelva)
As. de Familiares de Enfermos de Alzheimer de Burgos
As. de Familiares de Enfermos de Alzheimer de Cádiz
As. de Familiares de Enfermos de Alzheimer de Cantabria. Santander
As. de Familiares de Enfermos de Alzheimer de Caravaca de Murcia (Murcia)
As. de Familiares de Enfermos de Alzheimer de Cartagena (Murcia)
As. de Familiares de Enfermos de Alzheimer de Castellón. Castellón de la Plana
As. de Familiares de Enfermos de Alzheimer de Castellón. Vinaròs
As. de Familiares de Enfermos de Alzheimer de Caudete (Albacete)
As. de Familiares de Enfermos de Alzheimer de Ceuta
As. de Familiares de Enfermos de Alzheimer de Cistierna (León)
As. de Familiares de Enfermos de Alzheimer de Coecentina (Alicante)
As. de Familiares de Enfermos de Alzheimer de Conil de La Frontera (Cádiz)
As. de Familiares de Enfermos de Alzheimer de Coria (Cáceres)
As. de Familiares de Enfermos de Alzheimer de Elda, Petrer y Comarca (Alicante)
As. de Familiares de Enfermos de Alzheimer de Fuengirola (Málaga)
As. de Familiares de Enfermos de Alzheimer de Fuensalida (Toledo)
As. de Familiares de Enfermos de Alzheimer de Huelva
As. de Familiares de Enfermos de Alzheimer de Huesca
As. de Familiares de Enfermos de Alzheimer de Jerez de la Frontera (Cádiz)
As. de Familiares de Enfermos de Alzheimer de La Cañada de San Urbano (Almería)
As. de Familiares de Enfermos de Alzheimer de La Rambla. Córdoba
As. de Familiares de Enfermos de Alzheimer de la Ribera. Aranda de Duero (Burgos)
As. de Familiares de Enfermos de Alzheimer de La Rioja. Logroño
As. de Familiares de Enfermos de Alzheimer de la Sierra del Segura. Elche de la Sierra (Albacete)
As. de Familiares de Enfermos de Alzheimer de León
As. de Familiares de Enfermos de Alzheimer de Madrid

As. de Familiares de Enfermos de Alzheimer de Málaga

As. de Familiares de Enfermos de Alzheimer de Medina del Campo (Valladolid)

As. de Familiares de Enfermos de Alzheimer de Menorca. Maó (Illes Balears)

As. de Familiares de Enfermos de Alzheimer de Moaña (Pontevedra)

As. de Familiares de Enfermos de Alzheimer de Monforte de Lemos (Lugo)

As. de Familiares de Enfermos de Alzheimer de Montalbán de Córdoba

As. de Familiares de Enfermos de Alzheimer de Montilla (Córdoba)

As. de Familiares de Enfermos de Alzheimer de Monzón (Huesca)

As. de Familiares de Enfermos de Alzheimer de Murcia

As. de Familiares de Enfermos de Alzheimer de Muro de Alcoy (Alicante)

As. de Familiares de Enfermos de Alzheimer de Novelda (Alicante)

As. de Familiares de Enfermos de Alzheimer de Sanlúcar de Barrameda (Cádiz)

As. de Familiares de Enfermos de Alzheimer de Segovia

As. de Familiares de Enfermos de Alzheimer de Soría

As. de Familiares de Enfermos de Alzheimer de Tarifa (Cádiz)

As. de Familiares de Enfermos de Alzheimer de Tarragona

As. de Familiares de Enfermos de Alzheimer de Teruel

As. de Familiares de Enfermos de Alzheimer de Toledo

As. de Familiares de Enfermos de Alzheimer de Torrejón de Ardoz (Madrid)

As. de Familiares de Enfermos de Alzheimer de Valdepeñas (Ciudad Real)

As. de Familiares de Enfermos de Alzheimer de Valladolid

As. de Familiares de Enfermos de Alzheimer de Valverde del Camino (Huelva)

As. de Familiares de Enfermos de Alzheimer de Villanueva de Alcardete (Toledo)

As. de Familiares de Enfermos de Alzheimer de Villarrobledo (Albacete)

As. de Familiares de Enfermos de Alzheimer del Baix Llobregat. Cornellà de Llobregat (Barcelona)

As. de Familiares de Enfermos de Alzheimer del Bierzo. Ponferrada (León)

As. de Familiares de Enfermos de Alzheimer del Campo de Gibraltar. Algeciras (Cádiz)

As. de Familiares de Enfermos de Alzheimer del Ferrol (A Coruña)

As. de Familiares de Enfermos de Alzheimer del Puerto de Santa María (Cádiz)

As. de Familiares de Enfermos de Alzheimer Inmaculada. Morón de la Frontera (Sevilla)

As. de Familiares de Enfermos de Alzheimer La Jara. Cabeza del Buey (Badajoz)

As. de Familiares de Enfermos de Alzheimer La Palma. Los Llanos de Aridane (Santa Cruz de Tenerife)

As. de Familiares de Enfermos de Alzheimer Las Merindades de Villarcayo (Burgos)

As. de Familiares de Enfermos de Alzheimer Miguel Hernández. Orihuela (Alicante)

As. de Familiares de Enfermos de Alzheimer Nuestros Angeles de Lucena (Córdoba)

As. de Familiares de Enfermos de Alzheimer Prado del Rey (Cádiz)

As. de Familiares de Enfermos de Alzheimer Recuerda. Pozoblanco (Córdoba)

As. de Familiares de Enfermos de Alzheimer Santa Elena. Sevilla

As. de Familiares de Enfermos de Alzheimer Teulada (Alicante)

As. de Familiares de Enfermos de Alzheimer Vegas Altas - La Serena. Don Benito (Badajoz)

As. de Familiares de Enfermos de Alzheimer Virgen del Castillo. Lebrija (Sevilla)

As. de Familiares de Enfermos de Alzheimer Virgen del Castillo. Lebrija (Sevilla)

As. de Familiares de Enfermos de Alzheimer y Demencia Senil de Álava, AFADES. Vitoria-Gasteiz

As. de Familiares de Enfermos de Alzheimer y Demencias de Tarancón y Comarca (Cuenca)

As. de Familiares de Enfermos de Alzheimer y otras Demencias de Galicia. Vigo (Pontevedra)

As. de Familiares de Enfermos de Alzheimer y Otras Demencias de Lugo

As. de Familiares de Enfermos de Alzheimer y Otras Demencias de Mérida (Badajoz)

As. de Familiares de Enfermos de Alzheimer y otras Demencias de Norte del Cáceres. Plasencia

As. de Familiares de Enfermos de Alzheimer. A Coruña

As. de Familiares de Enfermos de Alzheimer. Alcalá de Henares (Madrid)

As. de Familiares de Enfermos de Alzheimer. Alcantarilla (Murcia)

As. de Familiares de Enfermos de Alzheimer. Algemesí (Valencia)

As. de Familiares de Enfermos de Alzheimer. Alicante

As. de Familiares de Enfermos de Alzheimer. Almansa (Albacete)

As. de Familiares de Enfermos de Alzheimer. Arahal (Sevilla)

As. de Familiares de Enfermos de Alzheimer. Arévalo (Ávila)

As. de Familiares de Enfermos de Alzheimer. Arganda del Rey (Madrid)

As. de Familiares de Enfermos de Alzheimer. Astorga (León)

As. de Familiares de Enfermos de Alzheimer. Ávila

As. de Familiares de Enfermos de Alzheimer. Barbastro (Huesca)

As. de Familiares de Enfermos de Alzheimer. Benidorm (Alicante)

As. de Familiares de Enfermos de Alzheimer. Benifaió (Valencia)

As. de Familiares de Enfermos de Alzheimer. Castellón de la Plana

As. de Familiares de Enfermos de Alzheimer. Don Benito (Badajoz)

As. de Familiares de Enfermos de Alzheimer. Elche (Alicante)

As. de Familiares de Enfermos de Alzheimer. Fuentealbilla (Albacete)

As. de Familiares de Enfermos de Alzheimer. Ibi (Alicante)

As. de Familiares de Enfermos de Alzheimer. La Roda (Albacete)

As. de Familiares de Enfermos de Alzheimer. Lucena (Córdoba)

As. de Familiares de Enfermos de Alzheimer. Lugo

As. de Familiares de Enfermos de Alzheimer. Medina del Campo (Valladolid)

As. de Familiares de Enfermos de Alzheimer. Mérida (Badajoz)

As. de Familiares de Enfermos de Alzheimer. Miranda de Ebro (Burgos)

As. de Familiares de Enfermos de Alzheimer. Moaña (Pontevedra)

As. de Familiares de Enfermos de Alzheimer. Monzón (Huesca)

As. de Familiares de Enfermos de Alzheimer. Novelda (Alicante)

As. de Familiares de Enfermos de Alzheimer. Ourense

As. de Familiares de Enfermos de Alzheimer. Palencia

As. de Familiares de Enfermos de Alzheimer. Palma de Mallorca (Illes Balears)

As. de Familiares de Enfermos de Alzheimer. Pamplona/Iruña (Navarra)

As. de Familiares de Enfermos de Alzheimer. Parla (Madrid)

As. de Familiares de Enfermos de Alzheimer. Parla (Madrid)

As. de Familiares de Enfermos de Alzheimer. Plasencia (Cáceres)

As. de Familiares de Enfermos de Alzheimer. Pontevedra

As. de Familiares de Enfermos de Alzheimer. Prado del Rey (Cádiz)

As. de Familiares de Enfermos de Alzheimer. Soría

As. de Familiares de Enfermos de Alzheimer. Torrejón de Ardoz (Madrid)

As. de Familiares de Enfermos de Alzheimer. Torremolinos (Málaga)

As. de Familiares de Enfermos de Alzheimer. Valdemoro (Madrid)

As. de Familiares de Enfermos de Alzheimer. Valverde del Camino (Huelva)

As. de Familiares de Enfermos de Alzheimer. Villamartín (Cádiz)

As. de Familiares de Enfermos de Alzheimer. Villarcayo de Merindad de Castilla la Vieja (Burgos)

As. de Familiares de Enfermos de Alzheimer. Villarrobledo (Albacete)

As. de Familiares de Enfermos de Alzheimer D. José Chacón Contreras de La Línea (Cádiz)

As. de Familiares de Enfermos Duales. Cádiz

As. de Familiares de Enfermos Mentales Crónicos de Salamanca

As. de Familiares de Enfermos Mentales de Barcelona

As. de Familiares de Enfermos Mentales de Paterna (Valencia)

As. de Familiares de Esquizofrénicos. Benalmádena (Málaga)

As. de Familiares de los Enfermos de Alzheimer. Montalbán de Córdoba

As. de Familiares e Enfermos/as Mentais LEN. Redondela (Pontevedra)

As. de Familiares y Afectados de Esclerosis Múltiple. Burgos

As. de Familiares y Amigos de Drogodependiente. Sevilla

As. de Familiares y Amigos de Enfermos de Alzheimer. Santa Marina del Rey (León)

As. de Familiares y Amigos de Enfermos de Alzheimer. Villarrobledo (Albacete)

As. de Familiares y Amigos de Enfermos de Alzheimer. Zamora

As. de Familiares y Amigos de Minusválidos. Bailén (Jaén)

As. de Familiares y Amigos de Minusválidos. Ciudad Real

As. de Familiares y Amigos de Personas con Discapacidad. Murcia

As. de Familiares y Colaboradores de Enfermos de Alzheimer 21 de Septiembre. Ubeda (Jaén)

As. de Familiares y Enfermos de Alzheimer de Puente Genil (Córdoba)

As. de Familiares y Enfermos de Alzheimer y otras Demencias. Andorra (Teruel)

As. de Familiares y Enfermos de Epilepsia. San Fernando (Cádiz)

As. de Familiares y Enfermos de Parkinson de Villarrobledo (Albacete)

As. de Familiares y Enfermos Mentales de Alicante

As. de Familiares y Enfermos Mentales de Lorca (Murcia)

As. de Familiares y Enfermos Mentales de Oviedo (Asturias)

As. de Familiares y Enfermos Mentales de Plasencia (Cáceres)

As. de Familiares y Enfermos Mentales. Ourense

As. de Familiares y Enfermos Psíquicos de Molina de Segura (Murcia)

As. de Familiares, Amigos y Simpatizantes de Enfermos Mentales del Valle de Los Pedroches. Pozoblanco (Córdoba)

As. de Familiares, Enfermos y Colaboradores de Alzheimer Marina Baixa. Benidorm (Alicante)

As. de Familiares amb Malalts d'Alzheimer de Barcelona

As. de Familiars d'Alzheimer de Tàrraga i Comarca (Lleida)

As. de Familiars d'Alzheimer del Bages, Berguedà i Solsonès. Manresa (Barcelona)

As. de Familiars d'Alzheimer i altres Demències. Gavà (Barcelona)

As. de Familiars d'Alzheimer la Safor - Gandia (Valencia)

As. de Familiars de Malalts d'Alzheimer de Gandia (Valencia)

As. de Familiars de Malalts d'Alzheimer de Gavà (Barcelona)

As. de Familiars de Malalts d'Alzheimer de Mallorca. Palma de Mallorca (Illes Balears)

As. de Familiars de Malalts d'Alzheimer de Tarragona Terres de l'Ebre. Tortosa

As. de Familiars de Malalts d'Alzheimer del Montsià. Amposta (Tarragona)

As. de Familiars de Malalts d'Alzheimer Montsià - Delegació la Sénia (Tarragona)

As. de Familiars de Malalts Mentals de Menorca. Maó (Illes Balears)

As. de Familiars de Malats d'Alzheimer de Barcelona - Delegació de Badalona

As. de Familiars de Malats d'Alzheimer de Barcelona - Delegació de Mataró

As. de Familiars de Malats d'Alzheimer de Castelló - Delegació Borriana

As. de Familiars de Malats d'Alzheimer de Castelló - Delegació Onda

As. de Familiars de Malats d'Alzheimer de Castelló - Delegació els Ports. Morella

As. de Familiars de Malats d'Alzheimer de Castelló - Delegació Vall d'Uixó

As. de Familiars de Malats d'Alzheimer de la Vall d'Albaida (Valencia)

As. de Familiars i Amics de Malalts d'Alzheimer i Altres Demències Degeneratives. Banyeres de Mariola (Alicante)

As. de Familiars i Amics de Malalts d'Alzheimer. Boccarent (Valencia)

As. de Familiars i Amics Malalts d'Alzheimer. Pollença (Illes Balears)

As. de Familiars i Malalts d'Alzheimer de la Vall d'Albaida (Valencia)

As. de Familiars de Niños con Cáncer de Castilla-La Mancha. Albacete

As. de Familias del Centro Español de Solidaridad. Jerez de la Frontera

As. de Familias y Mujeres del Medio Rural de Huesca

As. de Fibromialgia y Astenia Crónica de La Rioja. Logroño

As. de Gent de la Tercera Edat. Caldes de Malavella (Girona)

As. de Gent Gran Can Blat. Sant Hilari Sacalm (Girona)

As. de Gent Gran de Cabrera de Mar (Barcelona)

As. de Gent Gran de Vallfogona de Ripollès (Girona)

As. de Gent Gran d'Esclanyà (Girona)

As. de Gent Gran La Sal de Cardona (Barcelona)

As. de Gent Gran Les Oliveres. Sant Joan de Vilatorrada (Barcelona)

As. de Guadalajara de Esclerosis Múltiple

As. de Guadassar d'Amics i Familiars de Malalts d'Alzheimer (Valencia)

As. de Inmigrantes La Paz. Logroño (La Rioja)

As. de Inmigrantes Residentes en Asturias. Oviedo (Asturias)

As. de Investigación y Especialización sobre Temas Iberoamericanos. Madrid

As. de Jubilats i Pensionistes de Santa Pau (Girona)

As. de Jubilats i Pensionistes Arques de Rufeia. Lleida

As. de Jubilats i Pensionistes Blocs Joan Carles-La Mercè. Lleida

As. de Jubilats i Pensionistes d'Alpens (Barcelona)

As. de Jubilats i Pensionistes de Sant Isidre de Juncoosa (Lleida)

As. de Jubilats i Pensionistes de Sant Jaume d'Enveja (Tarragona)

As. de Jubilats i Pensionistes de Sant Joan de les Abadesses (Girona)

As. de Jubilats i Pensionistes de Santa Bàrbara (Tarragona)

As. de Jugadores Rehabilitados Nueva Vida. Villena (Alicante)

As. de la Gent Gran de Premià de Dalt (Barcelona)

As. de la Parálisis Cerebral ASPACE. Zaragoza

As. de la Tercera Edat de Bunyola (Illes Balears)

As. de la Tercera Edat de Palmanyola (Illes Balears)

As. de la Tercera Edat de Santanyí (Illes Balears)

As. de la Tercera Edat de s'Horta (Illes Balears)

As. de Laringectomizados de León

As. de Laringectomizados de Menorca. Maó (Illes Balears)

As. de Lluita Anti-Sida de les Illes Balears. Palma de Mallorca

As. de Lluita contra la Distonia a Catalunya. Barcelona

As. de Lucha contra la Leucemia y Enfermedades de la Sangre. León

As. de Madres de Discapacitados de Baleares. Palma de Mallorca

As. de Marroquíes Residentes en Aragón Al Bughaz. Zaragoza

As. de Mayores y Jubilados Salzillo. Murcia

As. de Minusválidos a Mariña. Ribadeo (Lugo)

As. de Minusválidos Com Tu. Monóvar (Alicante)

As. de Minusválidos del Sur. Aldea Blanca (Alicante)

As. de Minusválidos Físicos de Villena (Alicante)

As. de Minusválidos Físicos Génesis. Martos (Jaén)

As. de Minusválidos Físicos Los Cuatro Arcos. Santa Fe (Granada)

As. de Minusválidos Físicos Unidos de Cartagena (Murcia)

As. de Minusválidos La Caleta. Jerez de la Frontera (Cádiz)

As. de Minusválidos Psíquicos de Yecla (Murcia)

As. de Mujeres Afectadas de Cáncer de Mama. Albacete

As. de Mujeres Afectadas de Cáncer de Mama. Valdepeñas (Ciudad Real)

As. de Mujeres Baladre Rompiendo Silencios. Sagunto (Valencia)

As. de Mujeres de Fuencarral en el siglo XXI. Madrid

As. de Mujeres de Orgiva Por la Igualdad (Granada)

As. de Mujeres Diagnosticadas de Cáncer de Mama. Pamplona/Iruña (Navarra)

As. de Mujeres Inmigrantes en Valencia

As. de Mujeres Universitarias Romis Andaluzas. Sevilla

As. de Mujeres Vecinales de Málaga

As. de Ocio y Tiempo Libre 4K. Madrid

As. de Ocio y Tiempo Libre para Jóvenes Disminuidos Psíquicos. Alcorcón (Madrid)

As. de Padres CEPER. Puerto de la Torre (Málaga)

As. de Padres de Alumnos Minusválidos. Madrid

As. de Padres de Amigos del Sordo. Ciudad Real

As. de Padres de Deficientes de Torrejón de Ardoz (Madrid)

As. de Padres de Deficientes Psíquicos de Algeciras (Cádiz)

As. de Padres de Disminuidos Psíquicos La Paz. La Almunia de Doña Godina (Zaragoza)

As. de Padres de Disminuidos Psíquicos y Sensoriales La Raiz. Écija (Sevilla)

As. de Padres de Niños Afectados al Síndrome de Down. Burgos

As. de Padres de Niños con Cáncer de la Comunidad Valenciana. Valencia

As. de Padres de Niños Discapacitados de Lepe (Huelva)

As. de Padres de Niños Oncológicos Vascos. Donostia-San Sebastián (Guipúzcoa)

As. de Padres de Niños y Adolescentes con Necesidades Especiales. Viveiro (Lugo)

As. de Padres de Niños y Adultos Autistas de Málaga

As. de Padres de Niños y Jóvenes con Enfermedades Reumáticas de la Comunidad Valenciana. Valencia

As. de Padres de Personas con Discapacidad. Peñaranda de Bracamonte (Salamanca)

As. de Padres de Personas con Minusvalía Psíquica. San Marcos (A Coruña)

As. de Padres en Pro de Discapacitados de Coín (Málaga)

As. de Padres o Tutores de Deficientes Mentales. Aranjuez (Madrid)

As. de Padres Ortazar. Donostia-San Sebastián (Guipúzcoa)

As. de Padres para la Formación de Jóvenes. A Coruña

As. de Padres para la Promoción y Atención al Deficiente Mental Adulto, APADEMA. Madrid

As. de Padres por la Integración San Federico. Madrid

As. de Padres y Amigos de los Sordos de Álava. Vitoria-Gasteiz

As. de Padres y Amigos de Minusválidos Psíquicos. Moya (Las Palmas)

As. de Padres y Amigos de Personas Discapacitadas. Rivas-Vaciamadrid (Madrid)

As. de Padres y Amigos del Sordo. Valencia

As. de Padres y Familiares de Personas con Retraso Mental ASPANIAS. Burgos

As. de Padres y Tutores del Centro Ocupacional. Burgos

As. de Padres, Familiares y Discapacitados de Alcalá del Valle (Cádiz)

As. de Padres, Familiares y Amigos de Niños Oncológicos de Castilla y León. Salamanca

As. de Paraplégicos y Grandes Minusválidos. Madrid

As. de Pares Bordeta - Sant Medir. Barcelona

As. de Pares de Malalts Mentals DAU. Barcelona

As. de Pares de Nins amb Càncer de Balears. Palma de Mallorca

As. de Pares i Mares de l'Escola Cervantes. Barcelona

As. de Pares i Mares de l'Escola Perú i CEI. Barcelona

As. de Pares, Tutors i Familiars ProLaboral. Sabadell (Barcelona)

As. de Parkinson de la Provincia de Castellón. Burriana

As. de Parkinson de Santa Cruz de Tenerife. Taco

As. de Parkinson de Segovia

As. de Pensionistas 3a. Edat de Torreforta. Tarragona

As. de Pensionistas i Jubilats Sr. Isidre Solé. Vilanova del Camí (Barcelona)

As. de Personas con Deficiencia Mental de Arganda del Rey (Madrid)

As. de Personas con Discapacitados de Alcoy (Alicante)

As. de Personas Sordas de Lorca y Comarca (Granada)

As. de Personas Majors de Llucmajor (Illes Balears)

As. de PP de AA Iniciativa Progreso del CEE. Granada

As. de Prevención y Estudios de las Toxicómano. Almonte (Huelva)

As. de Promoción Comunitaria de Pan Bendito. Madrid

As. de Promoción de Servicios Sociales. Madrid

As. de Promoción y Atención del Minusválido. Jaén

As. de Rehabilitación del Minusválido. Lleida

As. De Reinserción Social Erroak. Donostia-San Sebastián (Guipúzcoa)

As. de Síndrome de Down de Extremadura. Mérida (Badajoz)

As. de Síndrome de Down en Cuenca y Provincia. Cuenca

As. de Sords de Sabadell (Barcelona)

As. de Suport al Disminuït Psíquic Mare de Déu de Bellvitge. L'Hospitalet de Llobregat (Barcelona)

As. de Teatro para la Integración de Personas. Ciudad Real

As. de Trabajadores e Inmigrantes Marroquíes. Logroño (La Rioja)

As. de Trabajadores e Inmigrantes Marroquíes. Murcia

As. de Trasplantados de Corazón de Andalucía. Sevilla

As. de Vecinos Bellavista. Les Franqueses del Vallés (Barcelona)

As. de Vecinos El Tajo. Toledo

As. de Vecinos Paraguay-Perú. Barcelona

As. de Veïnats Es Rafal Vell. Palma de Mallorca (Illes Balears)

As. de Veïns Barri Morera. Badalona (Barcelona)

As. de Veïns Casal Raval de Cristo. Tarragona

As. de Veïns de Sant Pere de Banyoles (Girona)

As. de Veïns del Barri de Gràcia. Barcelona

As. de Veïns del Barri Mas Palau de Banyoles (Girona)

As. de Veïns El Casal de Medinyà (Girona)

As. de Veïns Ferreries. Tortosa (Tarragona)

As. de Veïns Rocabrúna de Picamoixons (Tarragona)

As. de Voluntariado Penitenciario Gallego. Vigo (Pontevedra)

As. de Voluntarios de Informática de Mayores de Andalucía. AVIMA

As. dels Grups de Suport de l'Esclerosi Lateral Amiotròfica. Badalona (Barcelona)

As. Democrática Asturiana de Familias con Alzheimer. Gijón (Asturias)

As. Desarrollo. Albacete

As. d'Esclerosi Múltiple de Castelló de la Plana

As. d'Homenatge a la Vellesa de Begur (Girona)

As. Diagnosticadas de Cáncer de Mama. Cangas (Pontevedra)

As. Dignidad. El Ferrol (A Coruña)

As. Discapacitados de Lanzarote. Tahiche (Las Palmas)

As. Donalliere. Valencia

As. Drapaires. Barcelona

As. Edad Dorada Mensajeros de la Paz Andalucía. Jaén

As. Educativa Itaca. L'Hospitalet de Llobregat (Barcelona)

As. Egueiro. Tarragona

As. El Bastidor. Oliva (Valencia)

As. El Sauce. Lucena (Córdoba)

As. Elche Acoge (Alicante)

As. Elige la Vida. Sevilla

As. EMAD Sant Feliu, Entorn Malalts d'Alzheimer. Sant Feliu de Guíxols (Girona)

As. en favor de las Personas con Discapacidad. San Pedro de Alcántara (Málaga)

As. en favor de las Personas con Retraso Mental. Montijo (Badajoz)

As. Enfermos de Alzheimer y Familiares de Mislata (Valencia)

As. Enfermos de Parkinson de Astorga y Comarca (León)

As. Enfermos de Parkinson en Málaga

As. Entorn Malaltia d'Alzheimer, AEMA. Lloret de Mar (Girona)

As. entre Pinto y Valdemoro. Pinto (Madrid)

As. Es Garrover. Inca (Illes Balears)

As. Esclat. Barcelona

As. Esclerosis Múltiple de Guipúzcoa, ADEM. Donostia-San Sebastián

As. Escuela El Cai. Valencia

As. Española contra el Cáncer. A Coruña

As. Española contra el Cáncer. Alicante

As. Española contra el Cáncer. Bilbao (Vizcaya)

As. Española contra el Cáncer. Cáceres

As. Española contra el Cáncer. Castellón de la Plana

As. Española contra el Cáncer. Ceuta

As. Española contra el Cáncer. Córdoba

As. Española contra el Cáncer. Girona

As. Española contra el Cáncer. Guadalajara

As. Española contra el Cáncer. Logroño (La Rioja)

As. Española contra el Cáncer. Málaga

As. Española contra el Cáncer. Ourense

As. Española contra el Cáncer. Santa Cruz de Tenerife

As. Española contra el Cáncer. Segovia

As. Española contra el Cáncer. Teruel

As. Española contra el Cáncer. Zamora

As. Española contra el Cáncer. Zaragoza

As. Española de Esclerosis Múltiple de Albacete

As. Española de Esclerosis Múltiple de Cuenca

As. Española de Miastenia. Córdoba

As. Española de Patologías Mitocondriales. Sevilla

As. Española del Síndrome de Joubert. Madrid

As. Española para Pacientes con Tics y y Síndrome de Tourette. Barcelona

As. Eunat de Familiares y Amigos de Personas con Deficiencias Auditivas de Navarra. Pamplona/Iruña (Navarra)

As. Familiar de Ayuda a Minusválidos Psíquicos. Santlúcar de Barrameda (Cádiz)

As. Familiares Alzheimer de Laciara, AFAOLA. Villabino (León)

As. Familiares Alzheimer de Lanzarote. Arrecife (Las Palmas)

As. Familiares Alzheimer de Talavera de la Reina (Toledo)

As. Familiares Alzheimer de Tomelloso (Ciudad Real)

As. Familiares Alzheimer Valencia

As. Familiares de Afectados de Esclerosis Múltiple de Burgos

As. Familiares de Enfermos de Alzheimer de El Ejido (Almería)

As. Familiares y Amigos de Enfermos de Alzheimer. Alcoy (Alicante)

As. Familiares y Enfermos Neuromusculares Valencia

As. Familiars Alzheimer Francisco Amat. Sant Boi de Llobregat (Barcelona)

As. Familiars Malalts d'Alzheimer de les Terres de l'Ebre. Tortosa (Tarragona)

As. Familiars Rapitencs Alzheimer i Parkinson. Sant Carles de la Ràpita (Tarragona)

As. Fontañia. Vigo (Pontevedra)

As. Franciscana de Apoyo Social. Zulema (Madrid)

As. Fuenlabreña de Esclerosis Múltiple. Fuenlabrada (Madrid)

As. Fundación Astres. Girona

As. Gaditana de Esclerosis Múltiple. Jerez de la Frontera (Cádiz)

As. Galega para Axuda dos Enfermos de Alzheimer. Santiago de Compostela (A Coruña)

As. Gijonesa de Caridad. Gijón

As. Granadina de Esclerosis Múltiple. Armilla (Granada)

As. Granadina de Familias para la Rehabilitación del Daño Cerebral. Granada

As. Granadina de Jugadores de Azar en Rehabilitación. Granada

As. Grupo Martes de Valencia

As. Guimerà.info (Lleida)

As. Hajar el Buen Samaritano. Cartagena (Murcia)

As. Hontanar. Madrid

As. Huelva Acoge

As. IEMAKAIE. Córdoba

As. Infantil i Juvenil Casal Xerinoa. Mataró (Barcelona)

As. Infantil Oncológica de la Comunidad de Madrid

As. Iniciatives Solidàries. Valencia

As. Intercultural Bantib Solidarias. Santander (Cantabria)

As. Intersectorial de Recuperadores i Empreses Socials de Catalunya, AIREs. Barcelona

As. Isleña para la Defensa del Minusválido. Isla Cristina (Huelva)

As. IZARBIDE. Asociación de mayores voluntarios en informática de Guipúzcoa

As. Jaén Acoge

As. JAIRE. Madrid

As. Jesús Nazareno de Alzheimer y Otras Demencias. Baena (Córdoba)

As. Jienense Esclerosis Múltiple Virgen del Carmen. Baeza (Jaén)

As. Juan Díaz de Solís. Lebrija (Sevilla)

As. Jubilats i Pensionistes d'Almenar (Lleida)

As. Juvenil ATZ. Madrid

As. Juvenil Casa de Juventud Aleste. Valladolid

As. Juvenil Gent d'Alcoi (Alicante)

As. Juvenil IRIS Vallecano. Madrid

As. Juvenil Sòcio-Cultural de Prosperitat. Barcelona

As. La Casa Grande de Valencia

As. La Muga Vella. Castelló d'Empúries (Girona)

As. La Vall Verda. La Vall d'Uixó (Castellón)

As. Laboris. Barcelona

As. Leonesa de Daño Cerebral Sobrevenido. León

As. Leonesa de Esclerosis Múltiple. León

As. Lleidatana de la Síndrome de Down. Lleida

As. Local de Ayuda al Toxicómano de Rota (Cádiz)

As. Lucense de Esclerosis Múltiple. Lugo

As. Madre Coraje. Jerez de la Frontera (Cádiz)

As. Madrid Puerta Abierta. Madrid

As. Madrileña de Pacientes con Síndrome de Down. Madrid

As. Malagueña de Esclerosis Múltiple. Málaga

As. Malagueña de Hemofilia. Málaga

As. Malagueña de Laringectomizados y Mutillados de la Voz, ASMALAVOZ. Málaga

As. Malagueña Pro Minusválidos Psíquicos. Málaga

As. Mancala para la Inserción Sociolaboral. Zaragoza

As. Marbella - San Pedro Esclerosis Múltiple (Málaga)

As. Mediambiental La Sinia. Altafulla (Tarragona)

As. Mégara. Barcelona

As. Melilla Acoge

As. MINKA - Centro de Promoción y Solidaridad. Madrid

As. Minusválidos Murgi. El Ejido (Almería)

As. Montañesa de Ayuda al Toxicómano. Torrelavega (Cantabria)

As. Montseny Guillerles. Arbúcies

As. Morisca para la Lucha y Prevención de la Drogodependencia. La Puebla de Cazalla (Sevilla)

As. Mostoleña de Esclerosis Múltiple. Móstoles (Madrid)

As. Mundo Inmigrante. Logroño (La Rioja)

As. Murciana de Esclerosis Múltiple. Murcia

As. Murciana de Rehabilitación Psicosocial. Murcia

As. Murciana para la Ayuda de Mujeres con Cáncer. Murcia

As. Naim para Ayuda a Jóvenes Drogodependientes. Punta Umbría (Huelva)

As. Nazarena para la Integración del Disminuido Psíquico. Dos Hermanas (Sevilla)

As. Nora de Ayuda a Parálisis Cerebrales. Pola de Siero (Asturias)

As. Nou Horitzó. Palma de Mallorca

As. Nova Terra. Paterna (Valencia)

As. Nuevas Alternativas de Cooperación Extremeña. Cáceres

As. Nuevo Futuro Sirio. Madrid

As. Nuevo Futuro. Sevilla

As. Oncológica Extremeña. Badajoz

As. On-Off Parkinson de la Región de Murcia

As. Onubense de Jugadores de Azar en Rehabilitación. Huelva

As. Onubense de Mujeres Mastectomizadas Santa Agueda. Huelva

As. Orensana de Esclerosis Múltiple. Ourense

As. Padre Laraña. Santa Cruz de Tenerife

As. Padres con Hijos con Espina Bífida. Alicante

As. Padres de Niños con Cáncer de Guipúzcoa. Donostia-San Sebastián

As. Palentina de Esclerosis Múltiple. Palencia

As. Palentina de Parkinson. Palencia

As. Pallapupas, Pallassos d'Hospital. Barcelona

As. Palmerina Contra el Cáncer La Vida. La Palma del Condado (Huelva)

As. Pan Bendito. Madrid

As. para Ayuda de Deficientes Mentales. Aranda de Duero (Burgos)

As. para el Desarrollo de Iniciativas de Formación y Empleo. Cuarte de Huerva (Zaragoza)

As. para el Desarrollo de la Permacultura. Tacoronte (Santa Cruz de Tenerife)

As. para el Desarrollo Sierra Grande - Río Matachel. Hornachos (Badajoz)

As. para el Síndrome de Down de Santiago de Compostela (A Coruña)

As. para el Tratamiento de Niños y Jóvenes con Síndrome de Down. Cartagena (Murcia)

As. para la Atención a Dependencias y Adicciones. Badajoz

As. para la Atención de Personas con Trastornos del Desarrollo de la Región de Murcia. Molina de Segura

As. para la Atención, Habilitación y Educación de niños con lesión cerebral. Madrid

As. para la Defensa del Paciente Psíquico El Cribo. Arrecife (Las Palmas)

As. para la Defensa e Integración del Enfermo Mental. Orihuela (Alicante)

As. para la Demencia de Alzheimer de Alfaro

As. para la Formación y el Empleo de Mujeres. Logroño (Cáceres)

As. para la Gestión de Infraestructuras y Servicios de los Polígonos Industriales de Roces y Porceyo. Gijón (Asturias)

As. para la Información, Formación, Animación y Desarrollo. Albacete

As. para la Integración de Personas con Minusvalía Psíquica. Coslada (Madrid)

As. para la Integración del Discapacitado en la comarca del Mar Menor. San Javier (Murcia)

As. para la Integración del Menor Paideia. Madrid

As. para la Libertad. Badajoz

As. para la Lucha contra la Leucemia de Valencia

As. para la Prevención y Tratamiento de Toxicómanos Gíbalbin. El Cuervo (Sevilla)

As. para la Prevención, Atención y Reinserción de la Mujer en Situación de Riesgo. Almería

As. para la Prevención, Reinserción y Atención a la Mujer Prostituta. Madrid

As. para la Promoción a través de la Informática de Colectivos Excluidos. Madrid

As. para la Promoción socio-laboral de las Personas con Discapacidad. Ciudad Real

As. para la Promoción Sociolaboral Entremanos. Bilbao

As. para la Promoción y Ayuda FULBE. Roquetas de Mar (Almería)

As. para la Protección, Ayuda y Asistencia de Menores, Promepal. Santa Cruz de la Palma (Santa Cruz de Tenerife)

As. para la Solidaridad. Benicalap (Valencia)

As. para promover el uso racional de los productos y servicios del monte. Madrid

As. Parálisis Cerebral de Baleares. Marratxí (Illes Balears)

As. Parkinson Alcorcón (Madrid)

As. Parkinson Aragón. Zaragoza

As. Parkinson Asturias. Oviedo

As. Parkinson Ávila

As. Parkinson Bahía de Cádiz. San Fernando (Cádiz)

As. Parkinson Burgos

As. Parkinson de la comarca de Cartagena (Murcia)

As. Parkinson de Las Palmas

As. Parkinson de los comarques de Tarragona. Reus

As. Parkinson de Málaga

As. Parkinson Gandía - Safor (Valencia)

As. Parkinson Madrid

As. Parkinson Terres de l'Ebre. Tortosa (Tarragona)

As. Parkinson Valencia

As. Parkinson Valladolid

As. Pedagógica y Terapéutica de Asturias. Tuñón (Asturias)

As. pel consum de productes ecològics SAÒ de Lleida

As. per a la Integració social del Deficient. Cardedeu (Barcelona)

As. per al Desenvolupament de la Infància d'Àfrica. Barcelona

As. per la Reeducació i Reinserció Social Laboral. Barcelona

As. Petjades ONGD. Valencia

As. PISO. Proyecto de Inserción Sociolaboral. Zaragoza

As. Plataforma Polo Empleo. Santiago de Compostela (A Coruña)

As. Portuense de Personas con Discapacidad. El Puerto de Santa María (Cádiz)

As. Prelaborales Naranjoven. Fuenlabrada (Madrid)

As. Prestadora de Servicios para la Integración. Madrid

As. Prevención y Ayuda al Toxicómano. Almuñécar (Granada)

As. Pro Deficientes Psíquicos de Alicante

As. Pro Derechos del Sordo. Granada

As. Pro Discapacitados Psíquicos La Luz. Badajoz

As. Pro Inmigrantes de Córdoba. Andalucía Acoge.

As. Pro Minusválidos. Campo de Criptana (Ciudad Real)

As. Pro Personas con Discapacidad Intelectual. Albalá del Caudillo. Cáceres

As. Pro Salud Mental A Creba. Noia (A Coruña)

As. Pro Salud Mental Nueva Luz. Tarancón (Cuenca)

As. Pro-Deficientes del Suroeste de Almería. El Ejido

As. Pro-Deficientes Mentales San José. Guadix (Granada)

As. Pro-Derechos Humanos de Andalucía. Sevilla

As. Pro-Discapacitados Psíquicos Jabalcón. Baza (Granada)

As. Pro-Disminuídos María Auxiliadora. Bollullus par del Condado (Huelva)

As. Pro-Disminuít Psíquics de Sabadell i Comarca (Barcelona)

As. Pro-Disminuít Psíquics de Sant Adrià de Besòs (Barcelona)

As. Pro-educació especial Tramontana. Sant Felii de Llobregat (Barcelona)

As. Prominusválidos del Sur. Granadilla de Abona (Santa Cruz de Tenerife)

As. Pro-Minusválidos Psíquicos de Elche (Alicante)

As. Pro-Minusválidos Valle de Lecrín. Dúrcal (Granada)

As. Promotora de Centros de Educación Espec. Sant Just Desvern (Barcelona)

As. Propietaris, veïns i residents del Montseny. Barcelona

As. Protectora de Deficiencias Sensoriales. Huelva

As. Protectora de Disminuídos de Quintanar de la Orden (Toledo)

As. Protectora de Disminuít Psíquics de Berga (Barcelona)

As. Protectora de Minusválidos Psíquicos de Sevilla

As. Protectora de Minusválidos Psíquicos de Valverde del Camino (Huelva)

As. Protectora de Minusválidos Psíquicos de Vigo (Pontevedra)

As. Protectora de Personas con Discapacidad. Benavente (Zamora)

As. Provincial Alicantina de Ayuda al Drogodependiente. Alicante

As. Provincial de Allegados de Enfermos Mentales. Bailén (Jaén)

As. Provincial de Esclerosis Múltiple. Las Palmas de Gran Canaria

As. Provincial de Familiares de Enfermos de Alzheimer de Ciudad Real

As. Provincial de Sordos de Jaén

As. Provincial Linarense de Jugadores en Rehabilitación. Linares (Jaén)

As. Provienda. Madrid

As. Proyecto 21. Ponferrada

As. Proyecto Abraham. Murcia

As. Proyecto Acogida. Madrid

As. Proyecto Lázaro. Alicante

As. Proyecto Vida. La Poble Llarga (Alicante)

As. Psiquiatría y Vida. Madrid

As. Puente Centro Cultural Árabe. Barcelona

As. Puertas Abiertas. Tomelloso (Ciudad Real)

As. Punt de Referència. Barcelona

As. Pupaclown, Payasos de Hospital. Murcia

As. Recuerda de Enfermos y Familiares de Alzheimer. Pozoblanco (Córdoba)

As. Regional Parkinson Extremadura. Mérida (Badajoz)

As. Rexurdir. Marín (Pontevedra)

As. Ribera de Duero de Esclerosis Múltiple. Aranda de Duero (Burgos)

As. Riñana de Esclerosis Múltiple. Logroño (La Rioja)

As. San Francisco de Sales de Hipoacúsicos. Huesca

As. San Juan. Centro de Pedagogía Curativa. Adeje (Santa Cruz de Tenerife)

As. San Rafael de Alzheimer y Otras Demencias. Córdoba

As. San Vicente de Paul de Alicante

As. SAO Prat. Prat de Llobregat (Barcelona)

As. Saray. Pamplona/Iruña (Navarra)

As. Semilla para la Integración Social del Joven. Madrid

As. Semillas de Futuro. Montoro (Córdoba)

As. Servei de Suport al Treball per a Persones amb Discapacitat. Girona

As. Sevillana de Protectores de Personas con Retraso Mental Gravemente Afectadas, Aseubpro. Olivares (Sevilla)

As. Shalom. Lleida

As. Si Quieres Puedo. Barbate (Cádiz)

As. Síndrome d'Asperger de Catalunya. Cabrera de Mar (Barcelona)

As. Síndrome de Down de Baleares. Marratxí (Illes Balears)

As. Síndrome de Down de Navarra. Pamplona/Iruña

As. Síndrome de Down Down de Cádiz y Bahía

As. Social Yaya Luisa. Barcelona

As. Sociocultural y de Cooperación al Desarrollo. Madrid

As. Solidaria de Integración Social ASIS. Arroyo de la Miel-Benalmádena Costa (Málaga)

As. Solidaridad con Madres Solteras. Madrid

As. Talaverana de Amigos, Familiares y Enfermos Psíquicos "ATAFES". Talavera de la Reina (Toledo)

As. TAS. Salamanca

As. Teatral Pa'tothom. Barcelona

As. Templarios de Jumilla (Murcia)

As. Tercera Edat Portocolom (Illes Balears)

As. Teuladi. Quart de Poblet (Valencia)

As. Tinerfeña de Esclerosis Múltiple. Santa Cruz de Tenerife

As. TRADE. Tratamiento y Diagnóstico Educativo. Almería

As. Trévol. Ontinyent (Valencia)

As. Tripartita. L'Hospitalet de Llobregat (Barcelona)

As. Tutelar del Minusválidos. Cartagena (Murcia)

As. Valenciana d'Amics i Parents dels Malalts d'Alzheimer, AVAMA. Valencia

As. Valenciana de Caridad. Valencia

As. Valenciana de Esclerosis Lateral Amiotrófica. Valencia

As. Valenciana de Ex-alcohólicos. Valencia

As. Valenciana de Padres de Autistas. Valencia

As. Valenciana Síndrome de Prader-Willi. Valencia

As. Vallés Amics de la Neurologia de Terrassa (Barcelona)

As. Vallisoletana de Esclerosis Múltiple. Valladolid

As. Vasija. Guadalajara

As. Veïns Fonts del Lledoner. Fontscaldes (Tarragona)

As. Visueña de Ayuda al Insuficiente Mental. El Visor del Alcor (Sevilla)

As. Vive y Deja Vivir. Madrid

As. Wafae. Barcelona

As. Xarxa. Llíria (Valencia)

As. Zamorana de Esclerosis Múltiple - AZDEM. Zamora

Asamblea de Cooperación por la Paz. Madrid

Asamblea Local de Cruz Roja Española de Andorra (Teruel)

Asamblea Local de Cruz Roja Española de Cazorla (Jaén)

Asamblea Local de Cruz Roja Española de Elche (Alicante)

Asamblea Local de Cruz Roja Española de Yecla (Murcia)

ASEM CYL. As. Castellano Leonesa de Enfermedades Musculares. Salamanca

Asilo de ancianos de las Hermanitas de los Pobres. Granada

ASODEMA. As. de Discapacitados de Madridejos (Toledo)

ASPACE Cantabria. Santander

ASPACE Oviedo. Latorres (Asturias)

ASPACE. Centro de Día de la Parálisis Cerebral. Dos Hermanas (Sevilla)

ASPAFES. Pozuelo de Alarcón (Madrid)

ASPANADIF. Eivissa (Illes Balears)

ASPAS. Castellón de la Plana

ASPAS. Palma de Mallorca (Illes Balears)

ASPASIM. Barcelona

ASPAYM Castilla y León. Simancas (Valladolid)

ASPAYM. Toledo

ASPRODETA. As. de Atención a Personas Adultas con Retraso Mental. Talavera de la Reina (Toledo)

ASPRONA Bierzo. Ponferrada (León)

ASVOL. Barcelona

Atención a Discapacitados Sol, S.L. Fuengirola (Málaga)

Ateneo Municipal. Vecindario (Las Palmas)

Ateneu Científic, Literari i Artístic. Maó (Illes Balears)

Atlántida, Professionals de la Interculturalitat. Barcelona

Auditori d'Alcaldía (Illes Balears)

Auditori de cas Serres. Sant Josep de sa Talaia (Illes Balears)

Auditori Narcís de Carreres. Girona

Auditorio de Cáceres

Auditorio Manuel de Falla. Granada

Auditorio Municipal. Fuentealbilla (Albacete)

Auditorio Príncipe Felipe. Oviedo (Asturias)

Auditorio y Centro de Congresos Victor Villegas. Murcia

Auditòrium de Palma de Mallorca (Illes Balears)

Auditòrium Sa Màgna. Sant Llorenç des Cardassar (Illes Balears)

Avisomn Catalunya. Barcelona

Ayuda al Toxicómano Asociación Nueva Ilusión. Guadix (Granada)

Ayuntamiento Cieza (Murcia)

Ayuntamiento de Albacete

Ayuntamiento de Albox (Almería)

Ayuntamiento de Alcalá de Guadaíra (Sevilla)

Ayuntamiento de Alcalá la Real (Jaén)

Ayuntamiento de Alcobendas (Madrid)

Ayuntamiento de Alcorcón (Madrid)

Ayuntamiento de Alcantón (Murcia)

Ayuntamiento de Almendralejo (Badajoz)

Ayuntamiento de Almería

Ayuntamiento de Almuñécar (Granada)

Ayuntamiento de Andújar (Jaén)

Ayuntamiento de Antequera (Málaga)

Ayuntamiento de Arcena (Huelva)

Ayuntamiento de Arcos de la Frontera (Cádiz)

Ayuntamiento de Arona. Los Cristianos (Santa Cruz de Tenerife)

Ayuntamiento de Arucas (Las Palmas)

Ayuntamiento de Atapuerca (Burgos)

Ayuntamiento de Barakaldo (Vizcaya)

Ayuntamiento de Benalup-Casas Viejas (Cádiz)

Ayuntamiento de Burgos

Ayuntamiento de Cádiz

Ayuntamiento de Calamonte (Badajoz)

Ayuntamiento de Canals (Valencia)

Ayuntamiento de Candelaria (Santa Cruz de Tenerife)

Ayuntamiento de Cangas de Narcea (Asturias)

Ayuntamiento de Caravaca de la Cruz (Murcia)

Ayuntamiento de Carboneras (Almería)

Ayuntamiento de Castellón de la Plana

Ayuntamiento de Cieza (Murcia)

Ayuntamiento de Ciudad Real

Ayuntamiento de Collado Mediano (Madrid)

Ayuntamiento de Córdoba

Ayuntamiento de Cuenca

Ayuntamiento de Don Benito (Badajoz)

Ayuntamiento de Donostia - San Sebastián (Guipúzcoa)

Ayuntamiento de El Puerto de Santa María (Cádiz)

Ayuntamiento de Encinaje de Córdoba (Córdoba)

Ayuntamiento de Fuenlabrada (Madrid)

Ayuntamiento de Galdakao (Vizcaya)

Ayuntamiento de Gijón (Asturias)

Ayuntamiento de Granada

Ayuntamiento de Huelva

Ayuntamiento de Huétor Vega (Granada)

Ayuntamiento de Icod de los Vinos (Santa Cruz de Tenerife)	Biblioteca Comarcal de la Ribera d'Ebre. Móra d'Ebre (Tarragona)	Biblioteca Pública Municipal de Bellver de Cerdanya (Lleida)	Capella de Sant Joan. Vilafranca del Penedès (Barcelona)
Ayuntamiento de Jaca (Huesca)	Biblioteca Comarcal Jaume Vila. Mollerussa (Lleida)	Biblioteca Pública Municipal de Caldes de Montbui (Barcelona)	Capella Fonda de l'Església Nova. Son Servera (Illes Balears)
Ayuntamiento de Jaén	Biblioteca Comarcal Pla de l'Estany. Banyoles (Girona)	Biblioteca Pública Municipal de Camprodon (Girona)	Càritas Arxiprestat de Vic (Barcelona)
Ayuntamiento de La Oliva (Las Palmas)	Biblioteca Comarcal Sant Agustí. La Seu d'Urgell (Lleida)	Biblioteca Pública Municipal de Cassà de la Selva (Girona)	Càritas Autonómica de Aragón. Zaragoza
Ayuntamiento de La Roda (Albacete)	Biblioteca Comarcal Comtat de Cerdanya. Puigcerdà (Girona)	Biblioteca Pública Municipal de Castellterçol (Barcelona)	Càritas de La Palma (Murcia)
Ayuntamiento de Lucena (Córdoba)	Biblioteca Comtat de Artés (Barcelona)	Biblioteca Pública Municipal de Gadesa (Tarragona)	Càritas Diocesana de Barbastro - Monzón (Huesca)
Ayuntamiento de Laredo (Cantabria)	Biblioteca de l'Ajuntament de Consell (Illes Balears)	Biblioteca Pública Municipal de la Bisbal d'Empordà (Girona)	Càritas Diocesana de Barcelona
Ayuntamiento de Las Palmas de Gran Canaria (Las Palmas)	Biblioteca de l'Ajuntament de Marratxí. Portol (Illes Balears)	Biblioteca Pública Municipal de la Pobla de Segur (Lleida)	Càritas Diocesana de Bilbao
Ayuntamiento de Leganés (Madrid)	Biblioteca de Santa Perpètua de Mogoda (Barcelona)	Biblioteca Pública Municipal de Llinars del Vallès (Barcelona)	Càritas Diocesana de Burgos
Ayuntamiento de León	Biblioteca Dos Rius. Torelló (Barcelona)	Biblioteca Pública Municipal de Moià (Barcelona)	Càritas Diocesana de Cádiz y Ceuta
Ayuntamiento de Llíria (Valencia)	Biblioteca Eduard Camps i Cava. Guissona (Lleida)	Biblioteca Pública Municipal de Mora la Nova (Tarragona)	Càritas Diocesana de Canarias. Las Palmas de Gran Canaria
Ayuntamiento de Logroño (La Rioja)	Biblioteca El Casino. Manresa (Barcelona)	Biblioteca Pública Municipal de Piera (Barcelona)	Càritas Diocesana de Ibiza (Illes Balears)
Ayuntamiento de Logroño (La Rioja)	Biblioteca Ernest Luch. Girona	Biblioteca Pública Municipal de Sant Hilari Sacalm (Girona)	Càritas Diocesana de Murcia
Ayuntamiento de Mágina (Córdoba)	Biblioteca Es Migjorn Gran (Illes Balears)	Biblioteca Pública Municipal de Sant Llorenç de Morunys (Lleida)	Càritas Diocesana de Plasencia (Cáceres)
Ayuntamiento de Madrid	Biblioteca Francesc Pujols. Martorell (Barcelona)	Biblioteca Pública Municipal de Serós (Lleida)	Càritas Diocesana de Santa Cruz de Tenerife
Ayuntamiento de Málaga	Biblioteca Generau de Vielha e Mijaran (Lleida)	Biblioteca Pública Municipal de Torroella de Montgrí (Girona)	Càritas Diocesana de Santiago de Compostela (A Coruña)
Ayuntamiento de Melilla	Biblioteca Joan Coromines. El Masnou (Barcelona)	Biblioteca Pública Municipal d'Esterrí d'Àneu (Lleida)	Càritas Diocesana de Teruel
Ayuntamiento de Mérida (Badajoz)	Biblioteca Joan Triadú. Vic (Barcelona)	Biblioteca Pública Municipal d'Organyà (Lleida)	Càritas Diocesana de Valladolid
Ayuntamiento de Mogan (Las Palmas)	Biblioteca Josep Picola. Sant Joan de les Abadesses (Girona)	Biblioteca Pública Municipal de Sant Sadurni d'Anoia (Barcelona)	Càritas Diocesana de Arousa. Vilagarcía de Arousa (Pontevedra)
Ayuntamiento de Moguer (Huelva)	Biblioteca Josep Soler Vidal. Gavà (Barcelona)	Biblioteca Pública Municipal de Torroella de Montgrí (Girona)	Càritas Diocesana de Hellín (Albacete)
Ayuntamiento de Mojácar (Almería)	Biblioteca La Bòbila. L'Hospitalet de Llobregat (Barcelona)	Biblioteca Pública Municipal d'Esterrí d'Àneu (Lleida)	Càritas Diocesana de Villarrobledo (Albacete)
Ayuntamiento de Monóvar (Alicante)	Biblioteca La Cooperativa. Centelles (Barcelona)	Biblioteca Pública Municipal de Sant Llorenç de Morunys (Lleida)	Càritas Diocesana de Villena (Alicante)
Ayuntamiento de Monturque (Córdoba)	Biblioteca Lambert Mata. Ripoll (Girona)	Biblioteca Pública Municipal de Sant Sadurni d'Anoia (Barcelona)	Càritas Diocesana de Gandia (Valencia)
Ayuntamiento de Móstoles (Madrid)	Biblioteca l'Escorxador. Sant Celoni (Barcelona)	Biblioteca Pública Municipal de Sant Carles de la Ràpita (Tarragona)	Càritas Diocesana de Berga (Barcelona)
Ayuntamiento de Murcia	Biblioteca Manuel de Pedrolo. Sant Pere de Ribes (Barcelona)	Biblioteca Pública Municipal de Sant Feliu de Guíxols (Girona)	Càritas Diocesana de San Antonio Abad. Cartagena (Murcia)
Ayuntamiento de Nijar (Almería)	Biblioteca Margarida de Montserrat. Balaguer (Lleida)	Biblioteca Pública Municipal de Sant Llorenç de Morunys (Lleida)	Càritas Diocesana de Nuestra Señora de Gracia. Valencia
Ayuntamiento de Oropesa del Mar (Castellón)	Biblioteca Montserrat Roig. Sant Feliu de Llobregat (Barcelona)	Biblioteca Pública Municipal de Sant Llorenç de Morunys (Lleida)	Càritas Diocesana de Nuestra Señora de la Paz. Valencia
Ayuntamiento de Pamplona /Iruña (Navarra)	Biblioteca Municipal de Astorga (León)	Biblioteca Pública Municipal de Sant Sadurni d'Anoia (Barcelona)	Càritas Diocesana de Arousa. Vilagarcía de Arousa (Pontevedra)
Ayuntamiento de Ponferrada (León)	Biblioteca Municipal de Banyalbufar (Illes Balears)	Biblioteca Pública Municipal de Sant Sadurni d'Anoia (Barcelona)	Càritas Diocesana de Hellín (Albacete)
Ayuntamiento de Pozoblanco (Córdoba)	Biblioteca Municipal de Binissalem (Illes Balears)	Biblioteca Pública Municipal de Sant Sadurni d'Anoia (Barcelona)	Càritas Diocesana de Villarrobledo (Albacete)
Ayuntamiento de Puerto de la Cruz (Santa Cruz de Tenerife)	Biblioteca Municipal de Cambrils (Tarragona)	Biblioteca Pública Municipal de Sant Sadurni d'Anoia (Barcelona)	Càritas Diocesana de Villena (Alicante)
Ayuntamiento de Roquetas de Mar (Almería)	Biblioteca Municipal de Capellades (Barcelona)	Biblioteca Pública Municipal de Sant Sadurni d'Anoia (Barcelona)	Càritas Diocesana de Gandia (Valencia)
Ayuntamiento de Sagunto (Valencia)	Biblioteca Municipal de la Garriga (Barcelona)	Biblioteca Pública Municipal de Sant Sadurni d'Anoia (Barcelona)	Càritas Diocesana de Berga (Barcelona)
Ayuntamiento de Salamanca	Biblioteca Municipal de Les (Lleida)	Biblioteca Pública Municipal de Sant Sadurni d'Anoia (Barcelona)	Càritas Diocesana de San Antonio Abad. Cartagena (Murcia)
Ayuntamiento de Salobreña (Granada)	Biblioteca Municipal de Salobreña (Granada)	Biblioteca Pública Municipal de Sant Sadurni d'Anoia (Barcelona)	Càritas Diocesana de Nuestra Señora de Gracia. Valencia
Ayuntamiento de San Bartolomé de Tirajana (Las Palmas)	Biblioteca Municipal de Torredembarra (Tarragona)	Biblioteca Pública Municipal de Sant Sadurni d'Anoia (Barcelona)	Càritas Diocesana de Nuestra Señora de la Paz. Valencia
Ayuntamiento de San Cristóbal de La Laguna (Santa Cruz de Tenerife)	Biblioteca Municipal de Tremp (Lleida)	Biblioteca Pública Municipal de Sant Sadurni d'Anoia (Barcelona)	Càritas Diocesana de Arousa. Vilagarcía de Arousa (Pontevedra)
Ayuntamiento de San Fernando (Cádiz)	Biblioteca Municipal de Vila-Rodona (Tarragona)	Biblioteca Pública Municipal de Sant Sadurni d'Anoia (Barcelona)	Càritas Diocesana de Hellín (Albacete)
Ayuntamiento de Sanlúcar de Barrameda (Cádiz)	Biblioteca Municipal de Vilafranca de Bonany (Illes Balears)	Biblioteca Pública Municipal de Sant Sadurni d'Anoia (Barcelona)	Càritas Diocesana de Villarrobledo (Albacete)
Ayuntamiento de Santa Cruz de Tenerife	Biblioteca Municipal d'Esportès (Illes Balears)	Biblioteca Pública Municipal de Sant Sadurni d'Anoia (Barcelona)	Càritas Diocesana de Villena (Alicante)
Ayuntamiento de Santa Cruz de Tenerife	Biblioteca Municipal Ernest Luch i Marfín. Vilassar de Mar (Barcelona)	Biblioteca Pública Municipal de Sant Sadurni d'Anoia (Barcelona)	Càritas Diocesana de Gandia (Valencia)
Ayuntamiento de Santa Lucía de Tirajana (Las Palmas)	Biblioteca Municipal Guillem Viladot. Agramunt (Lleida)	Biblioteca Pública Municipal de Sant Sadurni d'Anoia (Barcelona)	Càritas Diocesana de Berga (Barcelona)
Ayuntamiento de Santander (Cantabria)	Biblioteca Municipal i Comarcal Salvador Estrem i Fa. Falsset (Tarragona)	Biblioteca Pública Municipal de Sant Sadurni d'Anoia (Barcelona)	Càritas Diocesana de San Antonio Abad. Cartagena (Murcia)
Ayuntamiento de Santurtzi (Vizcaya)	Biblioteca Municipal Joan Vinyoli. Santa Coloma de Farners (Girona)	Biblioteca Pública Municipal de Sant Sadurni d'Anoia (Barcelona)	Càritas Diocesana de Nuestra Señora de Gracia. Valencia
Ayuntamiento de Tacoronte (Santa Cruz de Tenerife)	Biblioteca Pau Vila. Molins de Rei (Barcelona)	Biblioteca Pública Municipal de Sant Sadurni d'Anoia (Barcelona)	Càritas Diocesana de Nuestra Señora de la Paz. Valencia
Ayuntamiento de Talavera de la Reina (Toledo)	Biblioteca Pere Salses i Trillas. Ponts (Lleida)	Biblioteca Pública Municipal de Sant Sadurni d'Anoia (Barcelona)	Càritas Diocesana de Arousa. Vilagarcía de Arousa (Pontevedra)
Ayuntamiento de Telde (Las Palmas)	Biblioteca Pública de Calaf (Barcelona)	Biblioteca Pública Municipal de Sant Sadurni d'Anoia (Barcelona)	Càritas Diocesana de Hellín (Albacete)
Ayuntamiento de Tineo (Asturias)	Biblioteca Pública de Cardona (Barcelona)	Biblioteca Pública Municipal de Sant Sadurni d'Anoia (Barcelona)	Càritas Diocesana de Villarrobledo (Albacete)
Ayuntamiento de Tolosa (Guipúzcoa)	Biblioteca Pública de Sant Feliu de Codines (Barcelona)	Biblioteca Pública Municipal de Sant Sadurni d'Anoia (Barcelona)	Càritas Diocesana de Villena (Alicante)
Ayuntamiento de Torrejueva (Cantabria)	Biblioteca Pública de Sant Lluís (Illes Balears)	Biblioteca Pública Municipal de Sant Sadurni d'Anoia (Barcelona)	Càritas Diocesana de Gandia (Valencia)
Ayuntamiento de Torreveja (Alicante)	Biblioteca Pública de Sant Vicenç dels Horts (Barcelona)	Biblioteca Pública Municipal de Sant Sadurni d'Anoia (Barcelona)	Càritas Diocesana de Berga (Barcelona)
Ayuntamiento de Totana (Murcia)	Biblioteca Pública de Santa Coloma de Queralt (Tarragona)	Biblioteca Pública Municipal de Sant Sadurni d'Anoia (Barcelona)	Càritas Diocesana de San Antonio Abad. Cartagena (Murcia)
Ayuntamiento de Tuineje (Las Palmas)	Biblioteca Pública de Solsona (Lleida)	Biblioteca Pública Municipal de Sant Sadurni d'Anoia (Barcelona)	Càritas Diocesana de Nuestra Señora de Gracia. Valencia
Ayuntamiento de Valladolid	Biblioteca Pública de Sort (Lleida)	Biblioteca Pública Municipal de Sant Sadurni d'Anoia (Barcelona)	Càritas Diocesana de Nuestra Señora de la Paz. Valencia
Ayuntamiento de Villamartín (Cádiz)	Biblioteca Pública del Pont de Suert (Lleida)	Biblioteca Pública Municipal de Sant Sadurni d'Anoia (Barcelona)	Càritas Diocesana de Arousa. Vilagarcía de Arousa (Pontevedra)
Ayuntamiento de Villanueva de la Serena (Badajoz)	Biblioteca Pública Municipal de Montblanc (Tarragona)	Biblioteca Pública Municipal de Sant Sadurni d'Anoia (Barcelona)	Càritas Diocesana de Hellín (Albacete)
Ayuntamiento de Villarreal (Castellón)	Biblioteca Pública Municipal Ca Cosme. Alcover (Tarragona)	Biblioteca Pública Municipal de Sant Sadurni d'Anoia (Barcelona)	Càritas Diocesana de Villarrobledo (Albacete)
Ayuntamiento de Vitoria-Gasteiz (Álava)		Biblioteca Pública Municipal de Sant Sadurni d'Anoia (Barcelona)	Càritas Diocesana de Villena (Alicante)
Ayuntamiento de Yaiza (Las Palmas)		Biblioteca Pública Municipal de Sant Sadurni d'Anoia (Barcelona)	Càritas Diocesana de Gandia (Valencia)
Ayuntamiento de Zaragoza		Biblioteca Pública Municipal de Sant Sadurni d'Anoia (Barcelona)	Càritas Diocesana de Berga (Barcelona)
Ayuntamiento de Badajoz		Biblioteca Pública Municipal de Sant Sadurni d'Anoia (Barcelona)	Càritas Diocesana de San Antonio Abad. Cartagena (Murcia)
Ayuntamiento del Muro del Alcoy (Alicante)		Biblioteca Pública Municipal de Sant Sadurni d'Anoia (Barcelona)	Càritas Diocesana de Nuestra Señora de Gracia. Valencia
Banco de Alimentos de la Costa del Sol. Málaga		Biblioteca Pública Municipal de Sant Sadurni d'Anoia (Barcelona)	Càritas Diocesana de Nuestra Señora de la Paz. Valencia
Banco de Alimentos Medina Azahara. Córdoba		Biblioteca Pública Municipal de Sant Sadurni d'Anoia (Barcelona)	Càritas Diocesana de Arousa. Vilagarcía de Arousa (Pontevedra)
Banco de Alimentos. Segovia		Biblioteca Pública Municipal de Sant Sadurni d'Anoia (Barcelona)	Càritas Diocesana de Hellín (Albacete)
Basílica de Sant Francesc. Palma de Mallorca (Illes Balears)		Biblioteca Pública Municipal de Sant Sadurni d'Anoia (Barcelona)	Càritas Diocesana de Villarrobledo (Albacete)
Benito Menni, Complex Assistencial en Salut Mental. Sant Boi de Llobregat (Barcelona)		Biblioteca Pública Municipal de Sant Sadurni d'Anoia (Barcelona)	Càritas Diocesana de Villena (Alicante)
Berpiztu Elkarte. Donostia - San Sebastián (Guipúzcoa)		Biblioteca Pública Municipal de Sant Sadurni d'Anoia (Barcelona)	Càritas Diocesana de Gandia (Valencia)
Biblioteca Central Comarcal de Tàrraga (Lleida)		Biblioteca Pública Municipal de Sant Sadurni d'Anoia (Barcelona)	Càritas Diocesana de Berga (Barcelona)
Biblioteca Central d'Igualada (Barcelona)		Biblioteca Pública Municipal de Sant Sadurni d'Anoia (Barcelona)	Càritas Diocesana de San Antonio Abad. Cartagena (Murcia)
Biblioteca Central Xavier Amorós. Reus (Tarragona)		Biblioteca Pública Municipal de Sant Sadurni d'Anoia (Barcelona)	Càritas Diocesana de Nuestra Señora de Gracia. Valencia
Biblioteca Comarcal Carles Fages de Climent. Figueres (Girona)		Biblioteca Pública Municipal de Sant Sadurni d'Anoia (Barcelona)	Càritas Diocesana de Nuestra Señora de la Paz. Valencia
Biblioteca Comarcal de Blanes (Girona)		Biblioteca Pública Municipal de Sant Sadurni d'Anoia (Barcelona)	Càritas Diocesana de Arousa. Vilagarcía de Arousa (Pontevedra)

Casa Saladrigas. Blanes (Girona)	Centre Juvenil. Lloret de Vistalegre (Illes Balears)	Centro Juvenil de Adolescentes del Carmelo. Barcelona	Euskadi. Bilbao (Vizcaya)
Casa-Hogar Madre Guillemin. Bollullós de la Mitació (Sevilla)	Centre Municipal de Cultura La Mercè. Burriana (Castellón)	Centro María Reina. Barcelona	Comisión de Derechos Humanos Hispano Guatemalteca. Madrid
Casal Can Joanet. Alcúdia (Illes Balears)	Centre Municipal l'Antic Sindicat. Lloret de Mar (Girona)	Centro Mater Misericordiae. Palma de Mallorca (Illes Balears)	Comissió de festes de Les Masies de Roda (Barcelona)
Casal de Cultura Can Dameto. Búger (Illes Balears)	Centre Obrer. La Sénia (Tarragona)	Centro Multifuncional. Coslada (Madrid)	Comissió de festes de Sant Julià de Ramis (Girona)
Casal de Cultura. Inca (Illes Balears)	Centre Parroquial de Santa Eugènia (Illes Balears)	Centro Municipal de Exposiciones. Elche (Alicante)	Comitè Català per als refugiats Catalunya ACNUR. Barcelona
Casal de Cultura. Muro (Illes Balears)	Centre Socio-Cultural Sa Mina. Lloseta (Illes Balears)	Centro Municipal de las Artes. Alcorcón (Madrid)	Comitè Ciudadano Anti-Sida de la Comunitat Valenciana. Valencia
Casal de Joves. Llucmajor (Illes Balears)	Centre Sociosanitari Mare de Déu de la Salut. Terrades (Girona)	Centro Nacional de Fotografía José Manuel Rotella. Torrelavega (Cantabria)	Comitè Internacional de Rescate. Madrid
Casal de la Gent Gran. Alella (Barcelona)	Centre Universitari Calvià - Bendiñat. Calvià (Illes Balears)	Centro Ocupacional La Purísima. Palma de Mallorca (Illes Balears)	Compañía La Balfuda. Lleida
Casal de l'Espluga de Francolí (Tarragona)	Centre, Es. Selva (Illes Balears)	Centro Ocupacional San Pedro Apóstol. Madrid	Compañía de Jesús en La Rioja. Logroño (La Rioja)
Casal de Son Tugores. Alaró (Illes Balears)	Centro Atlántico de Arte Moderno CAAM. Las Palmas de Gran Canaria (Las Palmas)	Centro Psicológico Eguía. Donostia - San Sebastián (Guipúzcoa)	Comunidad Internacional Teresiano Sanjuanista. Avila
Casal del Jubilat de Pensionista l'Esbarjo. Castellidans (Lleida)	Centro Cívico Antiguo Sanatorio. Sagunto (Valencia)	Centro Residencial de Atención y Prevención de las Drogodependencias. Valencia	Comunidad Jorbalan. Granada
Casal dels Jubilats Sant Francesc de Jesus (Tarragona)	Centro Cívico Municipal Casco Vello. Vigo (Pontevedra)	Centro Social de Untzaga. Eibar (Guipúzcoa)	Comunitat Teresiana de San Cosme-Cia Sta. Teresa de Jesús. L'Hospitalet de Llobregat (Barcelona)
Casal Municipal. Torredembarra (Tarragona)	Centro Comercial Los Prados. Oviedo (Asturias)	Centro Social Ozanam de Ayuda al Toxicómano. Cáceres	Concello de A Coruña
Casal Pere Capellà. Algaïda (Illes Balears)	Centro Cultural Alcazaba. Mérida (Badajoz)	Centro Social Polivalente. La Roda (Albacete)	Concello de Ourense
Casa-Museu Rafael Casanova. Mojà (Barcelona)	Centro Cultural Asabanos. Valverde (Santa Cruz de Tenerife)	Centro Social Xoan Bautista. Carballo (A Coruña)	Concello de Santiago de Compostela (A Coruña)
Casera de las Palmeras. Jaén	Centro Cultural de los Cristianos. Arona (Santa Cruz de Tenerife)	Centro Social San Vicente del Raspeig (Alicante)	Concello de Vigo (Pontevedra)
Casino de Valverde (Santa Cruz de Tenerife)	Centro Cultural de San Isidro. Nijar (Almería)	Centro UNESCO de Ceuta. Ceuta	Confederación Andaluza de Personas con Discapacidad. Sevilla
Castell del Borni. Cornellà de Llobregat (Barcelona)	Centro Cultural Gabriel Celaya. Alcalá de Henares (Madrid)	Cercle Artístic. Ciutadella de Menorca (Illes Balears)	Confederación Española de Familiares de Enfermos de Alzheimer y otras Demencias. Pamplona/ Iruña (Navarra)
Castellers de Lleida	Centro Cultural Gregorio de Céspedes. Villanueva de Alcardete (Toledo)	Cercle Financer de Balears. Palma de Mallorca (Illes Balears)	Confederación Galega de Minusválidos. Santiago de Compostela (A Coruña)
Castell-Palau de la Bisbal de l'Empordà (Girona)	Centro Cultural La Victoria. Sanlúcar de Barrameda (Cádiz)	CESAL. Madrid	Confederación Regional de Minusválidos Físicos de Castilla La Mancha. Toledo
Castillo-Museo de Santa Ana. Roquetas de Mar (Almería)	Centro Cultural Municipal Alfonso X El Sabio. El Puerto de Santa María (Cádiz)	Cierzo y la Retama, El S.L. Centro Especial de Empleo. Ejea de los Caballeros (Zaragoza)	Confraria de Pescadores de Blanes (Girona)
Catedral de Menorca (Illes Balears)	Centro Cultural San Sebastián. La Roda (Albacete)	Círculo Convencional Limite, CIRVITE. Madrid	Congregació Espai Jove, Sa. Sa Pobla (Illes Balears)
Centre Assistencial Sant Joan de Déu. Almacelles (Lleida)	Centro de Acogida de Inmigrantes. Jerez de la Frontera (Cádiz)	Ciudad Autónoma de Ceuta	Congregación Apostólica del Corazón de Jesús. Madrid
Centre Cívic de Ca'n Picafort (Illes Balears)	Centro de Adultos. Conil de la Frontera (Cádiz)	Ciudad de San Juan de Dios. Las Palmas de Gran Canaria (Las Palmas)	Congregación de Religiosas del Sagrado Corazón. Barcelona
Centre Cívic de la Colònia de Sant Jordi (Illes Balears)	Centro de Alzheimer Juan Alvarado. Santa Lucía de Tirajana (Las Palmas)	Claustre de Sant Domingo. Inca (Illes Balears)	Congregación de RR. Adoratrices Esclavas del Santísimo Sacramento. Madrid
Centre Cívic de Mar. Vilanova i la Geltrú (Barcelona)	Centro de Animación Social. Valdepeñales. Madrid	Claustre de Sant Vicens Ferrer. Manacor (Illes Balears)	Congregación Hermanitas Ancianos Desamparados. Ciudad Real
Centre Cívic Sentfores - La Guixa. Vic (Barcelona)	Centro de Artesanía. Mojácar (Almería)	Club de Jubilats de Pardiniyes. Lleida	Congregación Madres de Desamparados y San José de la Montaña. Valencia
Centre Cívic Tueda. Sant Feliu de Guíxols (Girona)	Centro de Comunicación, Investigación y Documentación. Madrid	Club de la Tercera Edat de Sant Jordi (Illes Balears)	Congregación Madres Escolapias. Madrid
Centre Cultural Biblioteca Cas Metge Rei. Santa Maria del Camí (Illes Balears)	Centro de Congresos. Puerto de la Cruz (Santa Cruz de Tenerife)	Club de Persones Majors de Palmanyola (Illes Balears)	Congregación Religiosa de Hermanitas de los Ancianos Desamparados. Hellín (Albacete)
Centre Cultural Ca n' Apor-iònica. Son Carriró (Illes Balears)	Centro de Desarrollo Rural Valdeca. Mayorga (Valladolid)	Club de Sportiu Santa Eugènia de Ter. Girona	Consejo Superior de Investigaciones Científicas. Barcelona
Centre Cultural Costa i Font. Taradell (Barcelona)	Centro de Día de la Mujer O'Mencer. Ferro (A Coruña)	Club del Pensionista de Ceuti (Murcia)	Consejo Superior de Investigaciones Científicas. Madrid
Centre Cultural de Felanitx (Illes Balears)	Centro de Día Santa Emerenciana. Teruel	Club Diario de Ibiza (Illes Balears)	Consejo Superior de Investigaciones Científicas. Valladolid
Centre Cultural de Formació i Ocupació Professional. Barcelona	Centro de Especialidades Naturales Hipócrates, S.L. Madrid	Club Esportiu Santa Eugènia de Ter. Girona	Conselh General d'Aran. Vielha e Mijaran (Lleida)
Centre Cultural de la Colònia de Sant Pere (Illes Balears)	Centro de Estancias Diurnas. Caudete (Albacete)	Club Gent Gran. Port d'Alcúdia (Illes Balears)	Consell Comarcal de l'Alt Empordà. Figueras (Girona)
Centre Cultural de Les Corts. Barcelona	Centro de Estudios del Jiloca. Calamocha (Teruel)	Club Infàntil i Juvenil Arca de Noé. Valencia	Consell Comarcal del Baix Empordà. La Bisbal d'Empordà (Girona)
Centre Cultural de Mollerussa (Lleida)	Centro de Estudios para la Integración Social y Formación de Inmigrantes. Valencia	Club Jove Centre Municipal Cervantes. Sant Antoni de Portmany (Illes Balears)	Consell Insular de Mallorca. Palma de Mallorca (Illes Balears)
Centre Cultural de Sant Cugat del Vallès (Barcelona)	Centro de Información para Trabajadores Emigrantes. Bilbao (Vizcaya)	Club Juvenil Solpor. Celanova (Orense)	Consell Insular de Menorca. Maó (Illes Balears)
Centre Cultural el Casino. Manresa (Barcelona)	Centro de integración sociocultural. Barakaldo (Vizcaya)	Club Natación Santa Olaya. Gijón (Asturias)	Consell Insular d'Eivissa i Formentera (Illes Balears)
Centre Cultural Escoles Velles. Begur (Girona)	Centro de Investigación del Cáncer. Salamanca	Club Polleña (Illes Balears)	COCEMFE Cuenca
Centre Cultural Guillem Cifre de Colonya. Pollença (Illes Balears)	Centro de Profesores y Recursos de Lorca (Murcia)	COCEMFE Valencia	Col·lectiu de Cultura Popular. Sant Vicenç dels Horts (Barcelona)
Centre Cultural i Esportiu de Sant Lluís (Illes Balears)	Centro de Profesores y Recursos de Mérida (Badajoz)	Col·lectiu de Cultura Popular. Sant Vicenç dels Horts (Barcelona)	Col·lectiu d'Iniciatives Juvenils contra l'Atur. Lleida
Centre Cultural La Mercè. Girona	Centro de Rehabilitación Psicosocial. Madrid	Col·lectiu Vall de Vernissa. Rótova (Valencia)	Col·legi Frederic Godàs. Lleida
Centre Cultural s'Escorxadó. Vilafranca de Bonany (Illes Balears)	Centro de Salud Municipal. Alcalá de Henares (Madrid)	Col·legi La Salle. Alaior (Illes Balears)	Col·legi La Salle. Alaior (Illes Balears)
Centre Cultural. Sant Lluís (Illes Balears)	Centro Diocesano Madre de la Esperanza. Talavera de la Reina (Toledo)	Col·legi l'Anunciata Dominiques. Lleida	Col·legi Major Universitari Monterols. Barcelona
Centre de Dia de malalts d'Alzheimer. Bocarient (Valencia)	Centro Especial de Empleo ASPABER, S.L. Carballo (A Coruña)	Col·legi Sagrada Família. Madrid	Col·legi Públic Pintor Torrent. Ciutadella de Menorca (Illes Balears)
Centre de Dia. Esporles (Illes Balears)	Centro Especial de Empleo Aspace-Rioja. Logroño (La Rioja)	Col·legi Sagrada Família. Madrid	Col·legi Públic Xaloc. Peguera (Illes Balears)
Centre de Dia. Sant Llorenç des Cardassar (Illes Balears)	Centro Especial de Empleo Asprosub. Morales del Vino (Zamora)	Colegiata de San Patricio. Lorca (Murcia)	Col·lectiu para el Desarrollo Rural Tierra de Campos. Medina de Rioseco (Valladolid)
Centre de Formació i Prevenció de Mataró (Barcelona)	Centro Especial de Empleo Octavio Cuartero, S.L. Villarrobledo (Albacete)	Colegio de la Quinta Angustia. Cacabelos (León)	Colegio de San Patricio. Lorca (Murcia)
Centre de Formació Ocupacional Es Centre. Selva (Illes Balears)	Centro Especial de Empleo. Córdoba	Colegio de Psicólogos. Valencia	Colegio La Salle. Córdoba
Centre de Formació Ses Cases des Mestres. Santa Maria del Camí (Illes Balears)	Centro Formación Profesional - Instituto Secular Obreras de la Cruz. Museros (Valencia)	Colegio Marista Liceo Castilla. Burgos	Colegio Marista Liceo Castilla. Burgos
Centre de Persones Majors de Cala Millor (Illes Balears)	Centro Hogar María Inmaculada Franciscanas de la Purísima Concepción. Madrid	Colegio Sagrada Familia. Madrid	Colegio Sagrada Familia. Madrid
Centre de Persones Majors de Maó (Illes Balears)		Colegio San Vicente. Huesca	Colegio San Vicente. Huesca
Centre de Persones Majors de Santa Eugènia (Illes Balears)		Colexio Fonseca. Santiago de Compostela (A Coruña)	Colexio Fonseca. Santiago de Compostela (A Coruña)
Centre de Persones Majors de Son Servera (Illes Balears)		Comarca Andorra-Sierra de Arcos. Andorra (Teruel)	Comarca Andorra-Sierra de Arcos. Andorra (Teruel)
Centre de Titelles. Lleida		Comarca del Campo de Borja (Zaragoza)	Comarca del Campo de Borja (Zaragoza)
Centre d'Ecologia i Projectes Alternatius S.C.C.L. Molins de Rei (Barcelona)		Comisión de Ayuda al Refugiado en	Comisión de Ayuda al Refugiado en
Centre d'Estudis Amazònics. Barcelona			
Centre d'Estudis Lacetans. Solsona (Lleida)			
Centre Informàtic Mojà, S.L. Mojà (Barcelona)			

Cooperativa d'Iniciatives Mediambientals i Educatives, CIMAE. Mediana

Cooperativa Estel, SCCL. Sant Cugat del Valles (Barcelona)

Cooperativa Valenciana Koynos. Godella (Valencia)

Coordinadora Linense contra la Drogodependència Despierta. La Línea de la Concepción (Cádiz)

Coordinadora Catalana de Fundacions. Barcelona

Coordinadora de Barrios. Madrid

Coordinadora de Disminuïds Físics y Psíquics de Villar del Arzobispo (Valencia)

Coordinadora de Minusvàlids de Menorca. Ciutadella de Menorca (Illes Balears)

Coordinadora de Organitzacions Agràries y Ganadera. Jaén

Coordinadora d'Entitats del Poblenou. Barcelona

Coordinadora Federació Balear de Persones amb Discapacitat. Palma de Mallorca (Illes Balears)

Coordinadora para el Desarrollo Integral del Nordeste de Segovia. Campo de San Pedro (Segovia)

Coordinadora per la Inserció Socio Laboral. Anem per feina. Barcelona

CP A. Rosselló. Palma de Mallorca (Illes Balears)

CP Àngel Ruiz i Pablo. Es Castell (Illes Balears)

CP Badies. Lluçmajor (Illes Balears)

CP Can Bril. Sencelles (Illes Balears)

CP Can Guero. Sant Josep de sa Talaià (Illes Balears)

CP Cas Serres. Eivissa (Illes Balears)

CP Doctor Comes. Alaior (Illes Balears)

CP Es Canyar. Manacor (Illes Balears)

CP Fornells (Illes Balears)

CP Francesc d'Albranca. Es Migjorn Gran (Illes Balears)

CP Fray Junípero Serra. Petra (Illes Balears)

CP Gabriel Palmer. Estellencs (Illes Balears)

CP Jesús. Eivissa (Illes Balears)

CP Mare de Déu de Gràcia. Maó (Illes Balears)

CP Mare de Déu del Carme. Maó (Illes Balears)

CP Mare de Déu del Toro. Es Mercadal (Illes Balears)

CP Margalida Florit. Ciutadella de Menorca (Illes Balears)

CP Mateu Fontroig. Maó (Illes Balears)

CP Mestre Colom. Bunyola (Illes Balears)

CP Miquel Costa i Llobera. Palma de Mallorca (Illes Balears)

CP Montaura. Mancor de la Vall (Illes Balears)

CP Norai. Port d'Alcúdia (Illes Balears)

CP Nostra Senyora de la Consolació. Palma de Mallorca (Illes Balears)

CP Rafal Vell. Palma de Mallorca (Illes Balears)

CP Sa Graduada. Maó (Illes Balears)

CP Sant Carles. Santa Eulàlia del Rio (Illes Balears)

CP Sant Domingo. Es Llobards (Illes Balears)

CP Sant Francesc d'Asís. Ferreries (Illes Balears)

CP Sant Jordi. Sant Josep de sa Talaià (Illes Balears)

CP Sant Lluís (Illes Balears)

CP Sant Rafel (Illes Balears)

CP Ses Roques. Caimari (Illes Balears)

CP Ses Salines (Illes Balears)

CP Tramuntana. Maó (Illes Balears)

CP Vara de Rei. Sant Antoni de Portmany (Illes Balears)

CP Verge de Montision. Porreres (Illes Balears)

CPR Ciutadella. Ciutadella de Menorca (Illes Balears)

CPR Eivissa (Illes Balears)

CPR Inca (Illes Balears)

CPR Manacor (Illes Balears)

CPR Maó (Illes Balears)

CPR Palma. Palma de Mallorca (Illes Balears)

Creu Roja Catalunya. Barcelona

Creu Roja Espanyola de la Garrotxa. Olot (Girona)

Cruz Roja Española de La Rioja. Logroño

Cruz Roja Española. Cádiz

Cruz Roja Española. Huesca

Cruz Roja Española. La Solana (Ciudad Real)

Cruz Roja Española. Lugo

Cuarentuna Alicante

DAPSI, Centre de Desenvolupament Infantil i Atenció Precoç. Rubí (Barcelona)

Desarrollo y Solidaridad. Valladolid

Destiladera S.L. Breña Alta (Santa Cruz de Tenerife)

Diputació de Lleida

Diputación Provincial de Cádiz

Domus Pacis-Casal de la Pau. Valencia

Dya servicios discapacitados, sl.Sociedad unipersonal. Pamplona/ Iruña (Navarra)

Edifici Calisay. Arenys de Mar (Barcelona)

Edificio Huerta Cercada, Centro de Formación. Huétor Vega (Granada)

Educación, Cultura y Solidaridad. Madrid

Emaús S. Coop. Donostia - San Sebastián (Gipúzcoa)

Empresa para la incorporación social. Los Palacios y Villafranca (Sevilla)

Encina Laura. Alhaurín de la Torre (Málaga)

Enfermos de Fibromialgia, AFIBROSE. Sevilla

Entidad Local de Nueva Jarilla. Jerez de la Frontera (Cádiz)

EPSJ Casa Escuela Santiago Uno. Salamanca

Es Pla des Rector. Sant Lluís (Illes Balears)

ESADE. Madrid

Esclerosi Múltiple - Associació de Lleida

Esclerosi Múltiple - Associació de Tarragona. Reus (Tarragona)

Escola Bon Pastor. Barcelona

Escola d'acordi de Lleida

Escola de música d'Andrax (Illes Balears)

Escola de Sida de Balears. Palma de Mallorca (Illes Balears)

Escola d'Educació Especial Crespinel SCCL. Terrassa (Barcelona)

Escola del Treball. Lleida

Escola especial Ntra. Sra. de Montserrat. Barcelona

Escola Especialitzada La Sagrada. Barcelona

Escola Municipal Binipetit. Binissalem (Illes Balears)

Escola Municipal de Música Antoni Torrandell. Inca (Illes Balears)

Escola Municipal de Música Miquel Tortell. Muro (Illes Balears)

Escola Nova de Porreres (Illes Balears)

Escola Ramon Pont. Terrassa (Barcelona)

Escola Sant Jaume de Lleida

Escola Superior de Música de Catalunya. Barcelona

Escola Universitària de Magisteri Alberta Jiménez. Palma de Mallorca (Illes Balears)

Escola Verge del Carme. Maó (Illes Balears)

Escoles Velles. Ses Salines (Illes Balears)

Escoles Velles. Son Servera (Illes Balears)

Escoleta Municipal. Colònia Sant Pere (Illes Balears)

Escoleta Municipal. Esporles (Illes Balears)

Escoleta Municipal. Sineu (Illes Balears)

Escoltes Catalans. Barcelona

Escorxador, L'. Vilafranca del Penedès (Barcelona)

Escuela de Empresas 2000. Antequera (Málaga)

Escuela Gallega de Administración Pública, EGAP. Santiago de Compostela (A Coruña)

Escuela Hotel Santa Cruz de Tenerife

Escuela Infantil Sagrada Familia. Granada

Escuela Municipal de Música Luis Aramburu. Vitoria-Gasteiz (Àlava)

Escuela Popular Calasanz. Alcalá de Henares (Madrid)

Escuelas Profesionales Sagrada Familia. Andújar (Jaén)

Església de Bunyola (Illes Balears)

Església de la Colònia de Sant Jordi (Illes Balears)

Església de la Colònia de Sant Pere (Illes Balears)

Església de la Mare de Déu dels Àngels, Caia Millor. Son Servera (Illes Balears)

Església de Sant Bartomeu. Alaró (Illes Balears)

Església de Sant Joan. Artes (Lleida)

Església de Santa Eulàlia. Alaior (Illes Balears)

Església de Santa Maria. Ferreries (Illes Balears)

Església del Socors. Ciutadella de Menorca (Illes Balears)

Església Nativitat Ntra. Sra. de Banyalbufar (Illes Balears)

Església Nova. Biniamar (Illes Balears)

Església Oratori de Sant Felip Neri. Barcelona

Església Parroquial de Sant Martí. Cassà de la Selva (Girona)

Església Parroquial de Sant Miquel. Campanet (Illes Balears)

Església Parroquial de Santa Anna. Moscarí (Illes Balears)

Església Parroquial Ntra. Sra. de la Visitació. Consell (Illes Balears)

Església Parroquial Ntra. Sra. de Loreto. Lloret de Vistalegre (Illes Balears)

Espai Cultural Can Ventosa. Eivissa (Illes Balears)

Espai d'Art. Ajuntament de Benidorm (Alicante)

Ex-Convento de San Francisco. Icod de los Vinos (Santa Cruz de Tenerife)

Ex-Convento de Santo Domingo. San Cristóbal de la Laguna (Santa Cruz de Tenerife)

FADES Ripoll (Girona)

Far, El. Servei Social Evangèlic. Santa Coloma de Gramanet (Barcelona)

Farmacèutics Mundi. Barcelona

FASAD. Oviedo (Astúries)

FAPS Canarias. Las Palmas de Gran Canaria (Las Palmas)

FEAPS Ciudad de Ceuta

FEAPS La Rioja. Logroño

Federació Catalana Persones Disminuïdes Psíquica. Barcelona

Federació d'As. de Familiars de Malalts d'Alzheimer. El Prat de Llobregat (Barcelona)

Federació d'As. de Veïns de Lleida

Federació d'As. de Veïns i Veïnes de Cornellà de Llobregat (Barcelona)

Federació de Centres Juvenils Don Bosco de Catalunya. Barcelona

Federació de Sords de Catalunya. Barcelona

Federación Andaluza de As. de Laringectomizados. Jaén

Federación Andaluza de As. para el Síndrome de Down. Granada

Federación Autismo Galicia. Santiago de Compostela (A Coruña)

Federación Castellano-Leonesa de Familiares de Enfermos Mentales. Valladolid

Federación de As. AL CER. Madrid

Federación de As. Americanas en Catalunya. Barcelona

Federación de As. Coraje. Madrid

Federación de As. de Discapacitados Físicos. Ceuta

Federación de As. de Enfermos de Alzheimer. La Cañada de San Urbano (Almería)

Federación de As. de Enfermos de Alzheimer. Vitoria-Gasteiz (Àlava)

Federación de As. de Esclerosis Múltiple de Andalucía. Sevilla

Federación de As. de Familiares de Enfermos de Alzheimer. Huelva

Federación de As. de Familiares de Enfermos de Alzheimer. Ibi (Alicante)

Federación de As. de Familiares y Enfermos de Alzheimer. Úbeda (Jaén)

Federación de As. de Personas con Parkinson. Murcia

Federación de As. de Vecinos San Rafael y Pedanías. Hellín (Albacete)

Federación de As. Galegas de Familiares de Enfermos de Alzheimer. Santiago de Compostela (A Coruña)

Federación de As. por la Integración del sordo en la Comunidad Valenciana. Valencia

Federación de Jubilados Blanca de Navarra. Cadreita (Navarra)

Federación de Mujeres Progresistas de Andalucía. Sevilla

Federación de Personas Sordas de la Comunidad Valenciana. Valencia

Federación de Sordos del Principado de Asturias. Oviedo

Federación Española contra la Fibrosis Quística. Valencia

Federación Española de Enfermedades Neuromusculares. Barcelona

Federación Española de Hemofilia. Madrid

Federación Española de Lupus. Málaga

Federación Española de Parkinson. Barcelona

Federación Extremeña de Deficientes Auditivos de Padres y Amigos del Sordo. Mérida (Badajoz)

Federación Gallega de As. de Familiares y Enfermos Mentales. Santiago de Compostela (A Coruña)

Federación Local de As. de Padres de Alumnos. Rota (Cádiz)

Federación Los Girasoles. Madrid

Federación Madriñeta de As. Pro Salud Mental. Madrid

Federación Murciana de As. de Familiares y Enfermos Mentales. Murcia

Federación Progresista de As. de Mujeres. Albacete

Federación Provincial de As. de Minusvàlids. Córdoba

Federación Provincial de Entidades con Retraso Mental. La Línea de la Concepción (Cádiz)

Federación Provincial de Málaga de As. de Alzheimer. Málaga

Federación Regional de As. de Familiares de Enfermos de Alzheimer. León

Femarec, SCCL. Barcelona

Feria Internacional de Bilbao (Vizcaya)

FMD Filipenses Hijas de María Dolorosa. Sevilla

Formación e Intervención Socioeducativa S.L.L. A Coruña

Formación, Empleo y Comercialización, Centro Especial de Empleo. Murcia

Fraternidad Cristiana de Personas con Discapacidad. Segovia

Fraternidad Cristiana de Personas con Discapacidad. Teruel

Fremap. Don Benito (Badajoz)

FUENSOCIAL. As. de Padres de Niños Discapacitados. Fuengirola (Málaga)

Fundació Acció Solidària Contra l'Atur. Barcelona

Fundació Artística Mateo Vilagrasa. Vila-Rodona (Tarragona)

Fundació Autisme Mas Casadevall. Barcelona

Fundació Ave Maria. Sitges (Barcelona)

Fundació Bayt al-Thaqafa. Barcelona

Fundació Casa de Misericòrdia de Barcelona

Fundació Casa d'Empara. Vilanova i la Geltrú (Barcelona)

Fundació Casal Verge de Montserrat. Balsareny (Barcelona)

Fundació Catalana Privada Akwaba. L'Hospitalet de Llobregat (Barcelona)

Fundació Catalana Tutelar de Disminuïts Psíquics. Barcelona

Fundació CECOT Formació. Terrassa (Barcelona)

Fundació Centre d'Higiene Mental Les Corts. Barcelona

Fundació Centres d'Alt Rendiment Empresarial i Social. Barcelona

Fundació Clínic per a la Recerca Biomèdica. Barcelona

Fundació Concepció Juventeny. L'Hospitalet de Llobregat (Barcelona)

Fundació Cultural Privada Lestonnac. Barcelona

Fundació Dr. Lluís Vila i d'Abadal. Barcelona

Fundació Dr. Pifarré. Lleida

Fundació EMYS. Riudarenes. Girona

Fundació Engrunes. Barcelona

Fundació Esclerosi Múltiple. Barcelona

Fundació Escola Municipal d'Arts i Oficis. Olesa de Montserrat (Barcelona)

Fundació Espial de les Illes. Palma de Mallorca (Illes Balears)

Fundació Eulàlia Torres de Beà. Barcelona

Fundació Font Picant. Barcelona

Fundació Ginesta. Barcelona

Fundació Gresol Projecte Home. Montgat (Barcelona)

Fundació Hospital Manacor (Illes Balears)

Fundació Hospital Son Llàtzer. Son Ferril (Illes Balears)

Fundació Humanitària pel Tercer i Quart Món Dr. Trueta. Vic (Barcelona)

Fundació Institut de Recerca Hospital Universitari Vall d'Hebron. Barcelona

Fundació Joan Oró. Barcelona

Fundació Jordi Gol i Gurina. Barcelona

Fundació Lucia per la Sida Pediàtrica. Barcelona

Fundació Main. Sabadell (Barcelona)

Fundació Mercè Fontanilles. Barcelona

Fundació Nou Barris. Barcelona

Fundació Onada. Tarragona

Fundació para el Apoyo de Menores en Ocio. Tiempo Libre. Madrid

Fundació Patronat Obrer de Sant Josep. Palma de Mallorca (Illes Balears)

Fundació Mallorca Acció Baix Montseny. Sant Celoni (Barcelona)

Fundació Privada ARED. Barcelona

Fundació Privada ARSIS. Badalona (Barcelona)

Fundació Privada Auxilia Barcelona
Fundación Privada CAVIGA. Sant Feliu de Llobregat (Barcelona)
Fundació Privada Ciutat Solidària. Tarragona
Fundación Privada Congost Autisme. La Garriga (Barcelona)
Fundación Privada del Barri Pardinyes. Lleida
Fundación Privada d'Oncología Infantil Enriqueta Villavecchia. Barcelona
Fundación Privada Els Juncs. Sarrià de Ter (Girona)
Fundación Privada Espai Salut. Barcelona
Fundación Privada Ficat. Barcelona
Fundación Privada Institut d'Investigació Biomédica. L'Hospitalet de Llobregat (Barcelona)
Fundación Privada Integramenet. Santa Coloma de Gramenet (Barcelona)
Fundación Privada Jeroni de Moragas. Sant Cugat del Vallès (Barcelona)
Fundación Privada La Roda d'Accions Culturals i del Lleure. Barcelona
Fundación Privada L'Heura Tarragona
Fundación Privada Lliga Catalana d'Ajuda Oncològic. Barcelona
Fundación Privada Mas Albornà. Olèrdola (Barcelona)
Fundación Privada Omega. Sitges (Barcelona)
Fundación Privada OREIG. Palamós (Girona)
Fundación Privada per a Disminuïts Psíquics de la Comarca del Pla de l'Estany. Banyoles (Girona)
Fundación Privada Pro Disminuïts Psíquics Finestrelles. Esplugues de Llobregat (Barcelona)
Fundación Privada Ramon Noguera. Girona
Fundación Privada Residencia Can Planoles. Roda de Ter (Barcelona)
Fundación Privada Sant Romà. Lloret de Mar (Girona)
Fundación Privada Santa Teresa del Vendrell (Tarragona)
Fundación Privada TRINIJOVE. Barcelona
Fundación Privada Tutelar ACIDH. Barcelona
Fundación Privada Universitat i Tecnologia. Barcelona
Fundación Privada Via-Guasp per a la Rehabilitació del Malalt Mental. Barcelona
Fundación Pro Disminuïts Psíquics Jacinta Sastrada. Barcelona
Fundación Residència d'Avis de La Pobla de Lillet. Barcelona
Fundación Servei Gironi Pedagogia Social. Girona
Fundación Sisal. Servei d'Integració Social i Ajuda. Barcelona
Fundación Social La Sapiència. Palma de Mallorca (Illes Balears)
Fundación Social Sant Ignasi de Loiola. Lleida
Fundación Son Fornés. Montuiri (Illes Balears)
Fundación 2001 Global Nature-Castilla y León. Fuentes de Nava (Palencia)
Fundación Acción contra el Hambre. Barcelona
Fundación Acción contra el Hambre. Madrid
Fundación Acción Franciscana. Centro de Orientación. Murcia
Fundación Adana. Barcelona
Fundación ADECCO. Barcelona
Fundación ADRA. Agencia Adventista para el Desarrollo. Lleida
Fundación ADSIS. Bilbao (Vizcaya)
Fundación ADSIS. Madrid
Fundación Adunare. Zaragoza
Fundación Afanias Moratalaz. Madrid
Fundación Albatros Andalucía. Sevilla
Fundación Aldaba - Proyecto Hombre. Valladolid
Fundación Aldauri = Aldauri Fundazioa. Bilbao (Vizcaya)
Fundación Alicante Acoge. Alicante
Fundación Alzheimer España. Madrid
Fundación Amigos de José Mª de Llanos. Madrid
Fundación Amparos Eres & Marhuenda. Villarrobledo (Albacete)
Fundación APASCOVI. Collado Villalba (Madrid)
Fundación APROCOR. Madrid
Fundación Arzobispo Miguel Roca. Valencia
Fundación Asindown. Valencia
Fundación Asistencial para las Fuerzas Armadas y Guardia Civil. Madrid
Fundación Aspace Navarra para el Empleo. Noain (Navarra)
Fundación Atención Integral del Menor. Zaragoza
Fundación Ayúdate. Madrid
Fundación Balía. Madrid
Fundación Banco de Alimentos de Jaén
Fundación BAURES. Oviedo (Asturias)
Fundación Benéfica La Encarnación y San José. Cajar (Granada)
Fundación Benéfica San Bernabé y San Antolín. Palencia
Fundación Benéfico Asistencial Doña Concepción y Don Pedro Aragonés de la Comunidad Valenciana. Villajoyosa (Alicante)
Fundación Benéfico Social Hospital y Asilo Santísimo Cristo de los Remedios. La Rambla (Córdoba)
Fundación Bidean Laboral. Ansoáin (Navarra)
Fundación Blas Méndez Ponce de ayuda al Niño Oncológico. Madrid
Fundación Buruntza Fundazioa. Donostia-Sant Sebastián (Guipúzcoa)
Fundación Canaria Centro de Solidaridad de las Islas. Santa Cruz de Tenerife
Fundación Canaria Oliver Mayor contra la Fibrosis. Las Palmas de Gran Canaria (Las Palmas)
Fundación Canaria para el Desarrollo Social. Las Palmas de Gran Canaria (Las Palmas)
Fundación Canaria Santuario de Candelaria (Santa Cruz de Tenerife)
Fundación Canaria Universitaria de Las Palmas. Las Palmas de Gran Canaria
Fundación Candéal Proyecto Hombre. Burgos
Fundación Canfranc para la Promoción Social y Cultural. Zaragoza
Fundación Carlos Martín. Madrid
Fundación Carmen Fernández Céspedes Centro Especial. Zaragoza
Fundación Cauce. Burgos
Fundación CEAR - Consejo de Apoyo a los Refugiados. Tres Cantos (Madrid)
Fundación CEDAT de la Comunidad Valenciana. Valencia
Fundación Centro Español de Solidaridad - Proyecto Hombre. Madrid
Fundación Centro Nacional de Investigaciones Oncológicas. Madrid
Fundación Cudeca. Arroyo de la Miel (Málaga)
Fundación de Ayuda al Discapacitado y Enfermo Psíquicos. Soria
Fundación de Cultura Ciudad de Cuenca
Fundación de Desarrollo Sostenido. Barcelona
Fundación de Iniciativas Locales. Sección Castilla. Salamanca
Fundación de la Comunidad Valenciana Estudio y Cultura. ESYCU. Valencia
Fundación del Apóstol Santiago. Comillas (Cantabria)
Fundación Desarrollo y Asistencia. Madrid
Fundación Diocesana San José Obrero. Orihuela (Alicante)
Fundación Economistas Sin Fronteras. Madrid
Fundación Érguete Integración. Vigo (Pontevedra)
Fundación Escuela de Solidaridad. La Zubia (Granada)
Fundación Española de Reumatología. Madrid
Fundación Europea para la Cooperación Norte-Sur. Huelva
Fundación Fuente Agría. Fundación para la Atención Integral a las Personas con Discapacidad Psíquica. Puertollano (Ciudad Real)
Fundación García Gil. Leganés (Madrid)
Fundación Genus. Sevilla
Fundación Götze. Madrid
Fundación Hermanos Obreros de María. Centro Ciudad de los Niños. Granada
Fundación Hombre Libre - Proyecto Home. Sa Vileta. (Illes Balears)
Fundación Hospital Carlos Haya de Málaga
Fundación Hospitalaria de la Orden de Malta en España. Barcelona
Fundación Ilundain Haritz-Berri. Ilundain (Navarra)
Fundación Interred. Red de Intercambio y Solidaridad. Madrid
Fundación Juan Bonal. Zaragoza
Fundación Kalathos. Alcorisa (Teruel)
Fundación Leucemia y Linfoma. Madrid
Fundación Marineland Palmits. Calvià (Illes Balears)
Fundación Noray Proyecto Hombre. Alicante
Fundación Oxígeno. Burgos
Fundación Padre Leonardo Castillo. Sevilla
Fundación Padre Miguel García Blanco. Sevilla
Fundación para el Desarrollo Sostenible de Doñana. Almonte (Huelva)
Fundación para la Cooperación y Salud Internacional Carlos III. Madrid
Fundación para la Danza Víctor Ullate. Alcobendas (Madrid)
Fundación para la Investigación Hospital de la Princesa. Madrid
Fundación Particular Tienda Asilo de San Pedro. Lo Campano (Murcia)
Fundación Paz y Tercer Mundo-Hirugarren Mundua Ta Bakea. Bilbao (Vizcaya)
Fundación Privada Boscana. Barcelona
Fundación Privada Madrid Contra la Esclerosis Múltiple. Madrid
Fundación Privada Miguel de Montaigne. Logroño (La Rioja)
Fundación Privada Wae. Barcelona
Fundación Prolibertas. Antequera (Málaga)
Fundación Promoción Claretiana de Desarrollo. Madrid
Fundación Proyecto Don Bosco. Córdoba
Fundación Puerta Abierta. Murcia
Fundación San Andrés y la Magdalena. Córdoba
Fundación San Carlos. Celanova (Ourense)
Fundación San Ezequiel Moreno. Zaragoza
Fundación Sanatorio Adaro. Langreo (Asturias)
Fundación Santa Marta para el Fomento del Empleo. Sevilla
Fundación Save the Children. Madrid
Fundación Síndrome de Down de Cantabria. Santander (Cantabria)
Fundación Solidaridad y Reinserción. Murcia
Fundación Tierra de Hombres-España. Sevilla
Fundación Tormes-EB. Zarapicos (Salamanca)
Fundación Trébol. Las Rozas de Madrid (Madrid)
Fundación Tutelar Tau. Sevilla
Fundación Valdocco. Huelva
Fundación Vicente Ferrer. Barcelona
Gabinete de psicoterapia ESPIRAL, C.B. Benidorm (Alicante)
Gabinete Literario de Las Palmas de Gran Canaria (Las Palmas)
GAEM, Grup d'Afectats d'Esclerosi Múltiple. Barcelona
Galicia Terra de Acollida. Ourense
GARA. Alcoy (Alicante)
Generalitat de Catalunya. Barcelona
Generalitat Valenciana. Castellón de la Plana
Generalitat Valenciana. Valencia
Gent Solidària. Terrassa (Barcelona)
Gerencia la Caixa Huelva
Germanor de la Gent Gran de Sant Jordi de Cercs (Barcelona)
Germans Franciscans Creu Blanca. Valls (Tarragona)
GES Consultores y Analistas de Recursos Humanos. A Coruña
GESPOR NALON, S.L.L. Laviana (Asturias)
Ginesta.Grup d' Autoajuda per a Dones amb Càncer de Pit. Vilafranca del Penedès (Barcelona)
Gobierno de Canarias. Santa Cruz de Tenerife
Grup Colònies Ca n'Anglada. Terrassa (Barcelona)
Grup d'Espai la Fàbrica de Can Tusell. Terrassa (Barcelona)
Grupo Corporativo FAMF SL, Centro Especial de Empleo. Málaga
Grupo de Educadores de Calle y Trabajo con Menores. Palma de Mallorca (Illes Balears)
GUDAT, S.L. Donostia-San Sebastián (Guipúzcoa)
Gus Marionetas. Pamplona/Iruña (Navarra)
Hermanas de Jesús Paciente. Barcelona
Hermanas Mercedarias de la Caridad. Centro Especial Padre Zegri. Valladolid
Hermanas Oblatas del Santísimo Redentor. Almería
Hermanas Oblatas del Santísimo Redentor. Barcelona
Hermanas Oblatas del Santísimo Redentor. Palma de Mallorca (Illes Balears)
Hermanitas de los Ancianos Desamparados. Alcázar de San Juan (Ciudad Real)
Hermanitas de los Ancianos Desamparados. Montilla (Córdoba)
Heura del Vallès, L'. Fundació Privada. Terrassa (Barcelona)
Hijas de la Caridad de San Vicente de Paúl. Jerez de la Frontera (Cádiz)
Hijas de la Caridad de San Vicente de Paúl. Zaragoza
Hogar la Esperanza. Madrid
Hogar Provincial de la Diputación de Alicante. San Juan de Alicante
Hogar San José de la Montaña. Sevilla
Hogar Santa Isabel. Barcelona
Homenajes a la Vellesa de Teia (Barcelona)
Hora de Déu, L'. Barcelona
Hortojardín, S.L Unipersonal. Valladolid
Hospes Amerigo. Alicante
Hospital Arnau de Vilanova. Lleida
Hospital Central de Asturias. Oviedo
Hospital Ciudad de Jaén
Hospital Clínico San Carlos. Madrid
Hospital Clínico Universitario de Salamanca
Hospital Clínico Universitario de Santiago de Compostela (A Coruña)
Hospital Clínico Universitario Lozano Blesa. Zaragoza
Hospital Clínico Universitario. Valladolid
Hospital Comarcal de la Axarquía. Vélez-Málaga (Málaga)
Hospital Comarcal de Riotinto. Minas de Riotinto (Huelva)
Hospital Comarcal de Ronda (Málaga)
Hospital Cristal-Piñor. Ourense
Hospital de Basurto. Bilbao (Vizcaya)
Hospital de Cabeúes. Gijón (Asturias)
Hospital de Cruces. Barakaldo (Vizcaya)
Hospital de Donostia-San Sebastián (Guipúzcoa)
Hospital de la Línea de la Concepción (Cádiz)
Hospital de la Santa Creu i Sant Pau. Barcelona
Hospital de León
Hospital de Poniente. El Ejido (Almería)
Hospital de Sabadell (Barcelona)
Hospital de San José. Teruel
Hospital de Zumarraga (Guipúzcoa)
Hospital del Rey. Barcelona
Hospital del Mar. Melilla
Hospital del S.A.S de Jerez de la Frontera (Cádiz)
Hospital Doce de Octubre. Madrid
Hospital Fundación de Alcorcón. Madrid
Hospital General de Albacete
Hospital General de Guadalajara
Hospital General de Segovia
Hospital General Yagüe. Burgos
Hospital Gregorio Marañón. Madrid
Hospital Infanta Cristina. Badajoz
Hospital Infanta Elena. Huelva
Hospital Infanta Margarita. Cádiz (Córdoba)
Hospital Infantil Universitario Niño Jesús. Madrid
Hospital Josep Trueta. Girona
Hospital Juan Canalejo. A Coruña
Hospital Juan Ramón Jiménez. Huelva
Hospital La Inmaculada. Huércal-Overa (Almería)
Hospital La Paz. Madrid
Hospital Materno Infantil de Badajoz
Hospital Materno Infantil de Cáceres
Hospital Materno Infantil de Las Palmas de Gran Canaria (Las Palmas)
Hospital Materno Infantil Teresa Herrera. A Coruña
Hospital Miguel Servet. Zaragoza
Hospital Nacional de Paraplégicos. Toledo
Hospital Ntra. Sra. de Alarcos. Ciudad Real
Hospital Ntra. Sra. de Aranzazu. Astigarraga (Guipúzcoa)
Hospital Ntra. Sra. de Candelaria. Santa Cruz de Tenerife
Hospital Ntra. Sra. de Sonsoles. Ávila
Hospital Princesa Sofía. León
Hospital Puerta del Mar. Cádiz
Hospital Punta Europa. Algeciras (Cádiz)
Hospital Ramón y Cajal. Madrid
Hospital Regional Universitario Carlos Haya. Málaga
Hospital San Agustín. Linares (Jaén)
Hospital San Juan de la Cruz. Úbeda (Jaén)
Hospital San Millán. Logroño (La Rioja)
Hospital Sant Joan de Déu. Esplugues de Llobregat (Barcelona)
Hospital Santiago Apostol. Vitoria-Gasteiz (Álava)
Hospital Severo Ochoa. Leganés (Madrid)
Hospital Torrecárdenas. Almería

Hospital Txagorritxu. Vitoria-Gasteiz (Álava)	Lankidetzarako Ingeniariak. Vitoria-Gasteiz (Álava)	Meniños. Fundación para la Infancia. A Coruña	Orfeó Reusenc. (Tarragona)
Hospital Universitari de Girona Doctor Josep Trueta	Institució Balmes, SCCL. Sant Boi de Llobregat (Barcelona)	Mens Sana. Asociación de Usuarios de Centros de Salud. Madrid	Organisme Autònom de Museus i Arxius Històric de Sabadell (Barcelona)
Hospital Universitari Germans Trias i Pujol. Badalona (Barcelona)	Institució Benèfica Amics dels Avis. Navarces (Barcelona)	Mercedarios Provincia de Castilla Comunidad. Madrid	Organización no Gubernamental para la Cooperación. Burgos
Hospital Universitari Son Dureta. Palma de Mallorca (Illes Balears)	Institució Neuro-Psico-Pedagògica Guru. Barcelona	Metges del Món. Girona	Organización para la Solidaridad con los pueblos de Asia, Africa y América Latina. Madrid
Hospital Universitario de Getafe (Madrid)	Institut ASPACE Fundació Privada. Barcelona	Ministerio de Medioambiente. Servicio Provincial de Costas de Alicante	Orgnitzzació de Consumidors i Usuaris de Catalunya. Barcelona
Hospital Universitario de Móstoles (Madrid)	Institut de Pedagogia Terapèutica Jeroni de Moraga. Barcelona	Minusvàlids Físics Associats. Girona	Pabellón de Ferias y Congresos de Ciudad Real
Hospital Universitario de Tenerife. La Laguna (Santa Cruz de Tenerife)	Institut de Recerca Biomèdica de Barcelona	Misioneras Cruzadas de la Iglesia. Almería	Pabellón Polideportivo Municipal de Lucena (Córdoba)
Hospital Universitario La Fe. Valencia	Institut de Recerca de l'Hospital de la Santa Creu. Barcelona	Molí d'en Polit. Manacor (Illes Balears)	PACEYA. Asociación de Parálisis Cerebral y afines de Madrid
Hospital Universitario Marques de Valdecilla. Santander (Cantabria)	Institut del Teatre. Barcelona	Moll de Ribera de Ponent. Eivissa (Illes Balears)	Palacio de Aranburu. Tolosa. (Guipúzcoa)
Hospital Universitario Miguel Servet. Zaragoza	Institut d'Estudis Ilerdencs. Lleida	Món blau-verd. Barcelona	Palacio de Congressos de Valencia
Hospital Universitario Ntra. Sra. de Candelaria. Santa Cruz de Tenerife	Institut Germans Maristes, provincia de Catalunya. Barcelona	Monasterio de San Juan. Burgos	Palacio de Congressos del Recinto Ferial. Gijón (Asturias)
Hospital Universitario Ntra. Sra. de Valme. Sevilla	Institut Tecnològic de Lleida	Monasterio de Santa Clara. Moguer (Huelva)	Palacio de Congressos y Exposiciones de Córdoba
Hospital Universitario Pío del Río Ortega.Valladolid	Instituto Comunitario de la Tercera Edad. Irun (Guipúzcoa)	Mondragon Unibertsitate. Arrasate (Guipúzcoa)	Palacio de Congressos y Exposiciones. Cádiz
Hospital Universitario Reina Sofía. Córdoba	Instituto de Adoratrices Esclavas del Stmo. Sacramento. Gijón (Asturias)	Monestir de Sant Pere de les Puel-les. Barcelona	Palacio de Congressos y Exposiciones. Cádiz
Hospital Universitario San Cecilio. Granada	Instituto de Canarias Cabrera Pinto. San Cristóbal de la Laguna (Santa Cruz de Tenerife)	Montepio del Ram del Sucre de Previsió Social. Barcelona	Palacio de Congressos y Exposiciones. Cádiz
Hospital Universitario Virgen de la Arrixaca. El Palmar o Lugar de Don Juan (Murcia)	Instituto de Estudios Políticos para América Latina. Madrid	Mostre Teatre Reus Baix Camp. Reus (Tarragona)	Palacio de Congressos y Exposiciones. Santiago Compostela (A Coruña)
Hospital Universitario Virgen de la Macarena. Sevilla	Instituto de Promoción y Apoyo al Desarrollo. Madrid	Moviment de Centres d'Espai Cristians. Barcelona	Palacio de Exposiciones y Congresos. Granada
Hospital Universitario Virgen de las Nieves. Granada	Instituto de Técnicas Educativas de la CECE. Madrid	Moviment d'Espai del Vallès. Sabadell (Barcelona)	Palacio de Ferias y Congresos. Málaga
Hospital Universitario Virgen del Rocío. Sevilla	Instituto Madrileño del Menor y la Familia. Madrid	Moviment per la Pau. Barcelona	Palacio de Festivals y Congresos de Castilla y León. Salamanca
Hospital Universitario. Puerto Real (Cádiz)	Instituto Secular Hogar de Nazaret. La Providencia. Ribera del Fresno (Badajoz)	Movimiento Juvenil Mercedario de Galicia. Ferrol (A Coruña)	Palacio de la Aceituna y del Vino. Almerndralejo (Badajoz)
Hospital Vali d'Hebron. Barcelona	Instituto Viejo. Carboneras (Almería)	Movimiento por la Paz, el Desarme y la Libertad de la Región de Murcia. Murcia Multiocio. Granada	Palacio de la Magdalena. Santander (Cantabria)
Hospital Valle de los Pedroches. Pozoblanco (Córdoba)	Integración Laboral de Colectivos Desfavorecidos. Carmona (Sevilla)	Museo de Alcalá de Guadaíra (Sevilla)	Palacio de la Música. Torreveja (Alicante)
Hospital Virgen del Camino. Pamplona/Iruña (Navarra)	Integración Socio-Laboral de Minusválidos Psíquicos. Salamanca	Museo de Cáceres	Palacio de los Niños de Don Gome. Andújar (Jaén)
Hospital Xeral Cíes-Vigo. (Pontevedra)	INTEGRO. Asociación de Minusválidos das Comarcas de Bergantiños, Fisterra. Cabana de Bergantiños (A Coruña)	Museo de la Naturaleza y el Hombre. Santa Cruz de Tenerife	Palacio Erisana. Lucena (Córdoba)
Hospital Xeral-Calde. Lugo	Internom Oxfam. Barcelona	Museo de Siyása. Cieza (Murcia)	Palacio Municipal de Congressos. Madrid
Hospitalidad Sta. Teresa. Asociación Benéfica. Cartagena (Murcia)	Internetisimo S.L. Santa Cruz de Tenerife	Museo Eider de la Ciencia y la Tecnología. Las Palmas de Gran Canaria (Las Palmas)	Palacio Municipal de Exposiciones Kisco Alfonso. A Coruña
IOO Duran i Reynals. L'Hospitalet de Llobregat. (Barcelona)	Itamar. Instituto Secular Obreras de la Cruz. Valencia	Museo Histórico Municipal. San Fernando (Cádiz)	Palacio Villa Suso. Vitoria-Gasteiz (Álava)
IES Algarb. Sant Josep de sa Talaia (Illes Balears)	Joves Ecologistes d'Oliva (Valencia)	Museo Municipal de Albacete	Palau de Congressos de Catalunya. Barcelona
IES Arguineguín. Mogán (Las Palmas)	JPL Tsolució, S.L. Pego (Alicante)	Museo Municipal de Arucas (Las Palmas)	Palau de Congressos de la Fira de Barcelona
IES Biel Martí. Ferreries (Illes Balears)	Junta de Comunidades de Castilla-La Mancha. Toledo	Museo Municipal de Ourense	Palau de Congressos de Peñíscola (Castellón)
IES Calvià. Santa Ponça (Illes Balears)	Junta de Extremadura. Mérida (Badajoz)	Museo Badalona (Barcelona)	Palau de Congressos de Peñíscola (Castellón)
IES Celestí Bellera. Granollers (Barcelona)	Kale Dor Kayiko. Bilbao (Vizcaya)	Museo Comarcal de Ciències Naturals. Tremp (Lleida)	Palau de la Música Catalana. Barcelona
IES El Sui. Cardedeu (Barcelona)	Katxalin - Asociación de Mujeres Afectadas de Cáncer de Mama. Donostia-San Sebastián (Guipúzcoa)	Museo Comarcal de l'Urgell. Tàrraga (Lleida)	Palau dels Barons de Santa Bàrbara. Ontinyent (Valencia)
IES Escola Municipal del Treball. Granollers (Barcelona)	Liceu Piaget. Barcelona	Museo de Gavà (Barcelona)	Palau Episcopal. Solsona (Lleida)
IES Faro de Maspalomas. San Bartolomé de Tirajana (Las Palmas)	Llano de Samper. Jaca (Huesca)	Museo de la Ciutat de Benicarló. (Castellón)	Palau Falguera. Sant Feliu de Llobregat (Barcelona)
IES Gili Gaia. Lleida	Llar Club de Pensionistes i Jubilats de les Cases d'Alcanar (Tarragona)	Museo de la Natura. Ferreries (Illes Balears)	Palau Recasens. Molins de Rei (Barcelona)
IES Joan Ramis i Ramis. Maó (Illes Balears)	Llar de Jubilats i Pensionistes de Bordiús (Girona)	Museo de la Noguera. Balaguer (Lleida)	Palmas Acoge, Las. Las Palmas de Gran Canaria
IES Josep Lladonosa. Lleida	Llar de Jubilats Sant Miquel d'Amer (Girona)	Museo de la Pell. Igualada (Barcelona)	PAPELCAR, SCCL. Gijón (Asturias)
IES Josep Miquel Guàrdia. Alaior (Illes Balears)	Llar de Jubilats Sant Pere de Torelló (Barcelona)	Museo de l'Art de la Pell. Vic (Barcelona)	Parkinson Asturias. Oviedo
IES Josep Puig i Cadafalch. Mataró (Barcelona)	Llar de Jubilats d'Arbúcies (Girona)	Museo de Pollença (Illes Balears)	Parkinson Bizkaia. Bilbao (Vizcaya)
IES La Caparella. Lleida	Llar del Pensionista de Guardiola de Berguedà (Barcelona)	Museo de Valls (Tarragona)	Parkinson Canarias Asociación Regional de Familiares y Enfermos. San Bartolomé (Las Palmas)
IES Leopoldo Alas Clarín. Oviedo (Asturias)	Llar del Pensionista de Lilliet. La Pobla de Lilliet (Barcelona)	Museo del Montsià. Amposta (Tarragona)	Parkinson Ferrol. A Coruña
IES Manuel Blancafort. La Garriga (Barcelona)	Llar Mercedària. Barcelona	Museo del Suro. Palafrugell (Girona)	Parkinson Guipúzcoa. Donostia-San Sebastián
IES Manuel de Montsuar. Lleida	Llar Social del Jubilat de Galmés (Lleida)	Museo d'Història de Sabadell (Barcelona)	Parkinson Jovelanos del Principado de Asturias. Gijón
IES Marc Ferrer. Sant Francesc de Formentera (Illes Balears)	Lliga Catalana d'Ajuda al Malalt de Càncer. Girona	Museu Municipal de Caldes de Montbui, Thermalia (Barcelona)	Parkinson Monzón - Cinca Medio (Huesca)
IES Maria Rúbies. Lleida	Lliga Reumatològica de Menorca. Maó (Illes Balears)	Museum Municipal de Nàutica. El Masnou (Barcelona)	Parlamento de Canarias. Santa Cruz de Tenerife
IES Mariàngels Cardona. Ciutadella de Menorca (Illes Balears)	Llonja, Sa. Palma de Mallorca (Illes Balears)	Música Pons Roselló. Lleida	Parròquia de Ntra. Sra. de Robines. Binissalem (Illes Balears)
IES Marina. La Llagosta (Barcelona)	Llotja del Blat. Vic (Barcelona)	Naturhiscope. Oropesa del Mar (Castellón)	Parroquia de Ntra. Sra. del Carmen. Zaragoza
IES Màrius Torres. Lleida	Lluïsa Bertomeu. Deltebre (Tarragona)	Naves de Esperanza. Barcelona	Parroquia de Ntra. Sra. del Recuerdo. Madrid
IES Pasqual Calvó i Caldés. Maó (Illes Balears)	Local de la Tercera Edat de Campanet (Illes Balears)	Noemí Vallespir. Palma de Mallorca (Illes Balears)	Parroquia de Purísima Concepción. Trebujena (Cádiz)
IES Pau Casesnoves. Inca (Illes Balears)	Local de la Tercera Edat de s'Horta. Santanyí (Illes Balears)	Nueva Fundación Los Albares. Cieza (Murcia)	Parròquia de Sant Andreu de Palomar. Barcelona
IES Pedro Espinosa. Antequera (Málaga)	Local de l'As.de Persones Majors sa Cabana. Marrabxí (Illes Balears)	Obra Mercedaria. Barcelona	Parròquia de Sant Martí de Maçanet de Cabrenys (Girona)
IES Sa Colomina. Eivissa (Illes Balears)	Local Social de Fornells. Es Mercadal (Illes Balears)	Obra Mercedaria. Valencia	Parròquia de Sant Martí de Puig - Reig (Barcelona)
IES Santa Maria d'Eivissa (Illes Balears)	Lonja, La. Zaragoza	Obra Social Ascensión Sánchez. Residencia Materno. Coslada (Madrid)	Parroquia de Ntra. Sra. del Recuerdo. Madrid
IES Thos i Codina. Mataró (Barcelona)	Mancha Acoge, La. Valdepeñas (Ciudad Real)	Obra Social d'Ajuda al Disminuït Psíquic. Barcelona	Parroquia de Purísima Concepción. Trebujena (Cádiz)
IES Torrevicens. Lleida	Mancomunitat Pla de Mallorca. Petra (Illes Balears)	Obra Social de Acogida y Desarrollo. Las Palmas de Gran Canaria (Las Palmas)	Parròquia de Sant Andreu de Palomar. Barcelona
IES Vicenç Plantada. Mollet del Vallès (Barcelona)	Manipulados Montevedado, S.L. Villamayor (Zaragoza)	Obra Social La Milagrosa. Santa Cruz de Tenerife	Parròquia de Sant Bernat de Claravall. Barcelona
IES Vinyes Velles. Montornès del Vallès (Barcelona)	Medicus Mundi Guipúzcoa. Donostia-San Sebastián (Guipúzcoa)	Òmnium Cultural. Associació Promotora de la Cultura. Barcelona	Parròquia de Sant Francesc d'Assís. Barcelona
IES Vinyes Velles. Montornès del Vallès (Barcelona)		Òmnium Cultural. Delegació de l'Alt Penedès. Vilafranca del Penedès (Barcelona)	Parròquia de Sant Magi. Palma de Mallorca. Illes Balears
IES Xarc. Santa Eulalia del Río (Illes Balears)		ONG Ecos do Sur. A Coruña	Parròquia de Sant Martí de Maçanet de Cabrenys (Girona)
IFEVI - Recinto Ferial de Cotogrande. Vigo (Pontevedra)		ONG Ensenyants Solidaris. Palma de Mallorca (Illes Balears)	Parròquia de Sant Martí de Puig - Reig (Barcelona)
Iglesia de San Miguel. Vitoria-Gasteiz (Álava)		ONG Entreculturas-Fe y Alegría. Madrid	Parròquia de Sant Pere Apòstol. Esportles (Illes Balears)
Iglesia de San Pedro Mártir. Telde (Las Palmas)		ONG Fraternidad para todos. Socuéllamos (Ciudad Real)	Parròquia de Santa Eulàlia de Corró d'Avall. Les Franqueses del Vallès (Barcelona)
Iglesia de San Pedro. Vitoria-Gasteiz (Álava)		ONGD Aigua per al Sahel. Barcelona	Parròquia de Santa Maria de Llerona. Les Franqueses del Vallès (Barcelona)
Indústria, Sa. Es Castell (Illes Balears)		Orfeó Lleidatà. Lleida	
Ingenieros para la Cooperación-			

Parroquia de Santa María Magdalena. Olivenza (Badajoz)	Residencia de Ancianos Los Ángeles. Fuente Obejuna (Córdoba)	Salón de Actos del Auditorio de Logroño (La Rioja)	Universidad Complutense de Madrid
Parroquia del Pilar. Valencia	Residencia de Apoyo a la Familia Fernando Arce. Torrelavega (Cantabria)	Salón de Actos del Edificio de la O.N.C.E. Algeciras (Cádiz)	Universidad de Alcalá de Henares (Madrid)
Parroquia del Pont de Vilomara i Rocafort (Barcelona)	Residencia de Atención al Menor Ntra. Sra. de la Merced. Fuentes de Andalucía (Sevilla)	Salón de la Caseta Municipal. Villamartín (Cádiz)	Universidad de Alicante. San Vicente del Raspeig (Alicante)
Patronal Local de la Vellesa de La Selva del Camp (Tarragona)	Residencia de Mayores San Martín de Porres. Miajadas (Cáceres)	Salón de Plenos del Cabildo de la Gomera. San Sebastián de la Gomera (Santa Cruz de Tenerife)	Universidad de Cantabria. Santander (Cantabria)
Patronal Local de la Vellesa. Taradell (Barcelona)	Residencia de Mayores Amics dels Avis. Navarres (Barcelona)	Salud Mental Sabadell. Associació de Familiars dels Malats. Sabadell (Barcelona)	Universidad de Castilla-La Mancha. Albacete
Patronal d'Homenatge a la Vellesa de Cantallops (Girona)	Residencia Montscopa. Olot (Girona)	Salut Mental Ponent. Lleida	Universidad de Córdoba
Patronal d'Homenatge a la Vellesa St. Antoni i Sta. Madrona. Barcelona	Residencia San Ignacio. Barcelona	Santa y Real Casa de Misericordia de Bilbao (Vizcaya)	Universidad de Deusto. Bilbao (Vizcaya)
Patronal d'Homenatges a la Vellesa de Capmany (Girona)	Residencia Santo Domingo. Pollença (Illes Balears)	Santuari de Nostra Senyora de Cura. Algaida (Illes Balears)	Universidad de Extremadura. Badajoz
Patronal d'Homenatges a la Vellesa-Ajuntament de Pierola (Barcelona)	Residencia Serafí Casanoves. Sort (Lleida)	SEGI Recursos para Enfermos Mentales. Donostia-San Sebastián (Guipúzcoa)	Universidad de Granada
Patronal d'Homenatges a la Vellesa de Gombrèn (Girona)	Riquirraque Emaús SLU. Gijón (Asturias)	Segomah. Asociación Socio-Cultural. Segovia	Universidad de Granada
Patronal d'Homenatges a la Vellesa de Les Planes d'Hostoles (Girona)	Rueca, La. Asociación Social y Cultural. Madrid	SEHUPORDELCA - Sede Humanitaria Portuense del Cáncer. El Puerto de Santa María (Cádiz)	Universidad de la Laguna. San Cristóbal de la Laguna (Santa Cruz de Tenerife)
Patronal d'Homenatges a la Vellesa de Roquetes (Tarragona)	Sala Abat Senjust. Ripoll (Girona)	Seniors Españoles para la Cooperación Técnica. Madrid	Universidad de las Palmas de Gran Canaria
Patronal d'Homenatges a la Vellesa de Santa Maria del Camí (Illes Balears)	Sala Àgora. Cambrils (Tarragona)	SERLICOOP. Elda (Alicante)	Universidad de Las Palmas de Gran Canaria (Las Palmas)
Patronal d'Homenatges a la Vellesa d'Hostafrancs (Barcelona)	Sala Cultural Molí de l'Oli. La Pobla de Segur (Lleida)	SERVICIO Histórico y Cultural del Ejército del Aire. Madrid	Universidad de Málaga
Patronal d'Homenatges a la Vellesa i Asil de Banyoles (Girona)	Sala d'Art Can Massallera. San Boi de Llobregat (Barcelona)	Serviços de Limpieza APROS S.L. Ceuta	Universidad de Murcia
Patronal Gent Gran Montsesquiú (Barcelona)	Sala de Exposiciones Antigua Estación de Renfe. Torreveja (Alicante)	Serviços Informàtics Aula 4. Cangas del Narcea (Asturias)	Universidad de Navarra. Pamplona/Iruña
Patronal local de la Vellesa de Mataró (Barcelona)	Sala de Exposiciones del Conventual de Sant Antonio. Almedralejo (Badajoz)	Servicio Histórico y Cultural del Ejército del Aire. Madrid	Universidad de Oviedo (Asturias)
Patronal local de la Vellesa de Sant Andreu de Llanoveres (Barcelona)	Sala de Exposiciones del Mercado del Este. Santander (Cantabria)	Servicios de Limpieza APROS S.L. Ceuta	Universidad de Salamanca
Patronal local de la Vellesa del Pont Major (Girona)	Sala de Exposiciones La Molina. Corralejo (Las Palmas)	Servicios Informáticos Aula 4. Cangas del Narcea (Asturias)	Universidad de Santiago de Compostela (A Coruña)
Patronal local dels Homenatges a la Vellesa de Castelló d'Empúries (Girona)	Sala de Exposiciones Plaza Conde de Rodezno. Pamplona/Iruña (Navarra)	Servifecamif, S.L. Santander (Cantabria)	Universidad de Sevilla
Patronal local dels Homenatges a la Vellesa de La Cellera de Ter (Girona)	Sala de Exposiciones Puertas de Castilla. Murcia	SETEM Catalunya (Servei Tercer Món). Barcelona	Universidad de Valladolid
Patronal local dels Homenatges a la Vellesa La Batllòria (Barcelona)	Sala de Exposiciones Santo Domingo. Salamanca	Síntomas poco comunes en la enfermedad de Parkinson. Zaragoza	Universidad de Zaragoza
Patronal local d'Homenatge a la Vellesa de Balenyà (Barcelona)	Sala de Exposiciones Torreabail Kultur Etxea. Galdakao (Vizcaya)	Sociedad Castellano Manchega de Profesores de Matemáticas. Albacete	Universidad del País Vasco. Bilbao (Vizcaya)
Patronal Municipal de Cultura de Cardedeu (Barcelona)	Sala d'Exposicions VIMCORSA. Córdoba	Sociedad Cultural Casino de Monóvar (Alicante)	Universidad Europea de Madrid CEES. Villaviciosa de Odón (Madrid)
Per Envant, S.L. Inca (Illes Balears)	Sala d'Exposicions Centre Cultural de Alcoy (Alicante)	Sociedad Española de Ornitología. Madrid	Universidad Miguel Hernández. Elche (Alicante)
Perualde. Gebxo (Vizcaya)	Sala d'Exposicions Centre Cultural Jaume Muxart. Martorell (Barcelona)	Sociedad San Vicente de Paúl. San Fernando (Cádiz)	Universidad Nacional de Educación a Distancia Cantabria. Santander (Cantabria)
Pinet Playa. Sant Josep de sa Talaià (Illes Balears)	Sala d'Exposicions de les Dependències Municipals	Sociedad San Vicente de Paúl. Valladolid	Universidad Politécnica de Cartagena (Murcia)
Plan Comunitario de Carabanchel Alto. Madrid	Sala d'Exposicions de les Oficines Municipals de Ca'n Picafort (Illes Balears)	Sol de Solsonès. Associació de Familiars de Malalts Mentals i Drogodependents. Solsona (Lleida)	Universidad Politécnica de Madrid
Port de Sòller (Illes Balears)	Sala d'Exposicions del Centre Cívic. Les Borges Blanques (Lleida)	Sociedad Española de Psicología. Madrid	Universidad Politécnica de Valencia
Promotora Social de l'Equip de Campaments. Lleida	Sala d'Exposicions l'Amistat. Cadaqués (Girona)	Sociedad Castellano Manchega de Profesores de Matemáticas. Albacete	Universidad Pontificia Comillas. Madrid
Productora, La. Gijón (Asturias)	Sala d'Exposicions Municipal-Espai Enric Granados. Cerdanyola del Vallès (Barcelona)	Sociedad Cultural Casino de Monóvar (Alicante)	Universitat Autònoma de Barcelona. Cerdanyola del Vallès
PROLAYA. Asociación Promotora Laboral y Asistencial. Alcalá de Guadaíra (Sevilla)	Sala Gòtica de la Cúria Reial. Besalú (Girona)	Sociedad Española de Psicología. Madrid	Universitat de Barcelona
Projecto Labor. Cabanillas del Campo (Guadalajara)	Sala Guadalquivir. Sevilla	Sociedad San Vicente de Paúl. San Fernando (Cádiz)	Universitat de Girona
Projecto Vivir. Fundación de la Comunidad Valenciana. Valencia	Sala La Planeta. Girona	Sociedad San Vicente de Paúl. Valladolid	Universitat de les Illes Balears. Calvià (Illes Balears)
Puente Vida. San Morales (Salamanca)	Sala Municipal de Exposiciones. Requena (Valencia)	Sol de Solsonès. Associació de Familiars de Malalts Mentals i Drogodependents. Solsona (Lleida)	Universitat de Lleida
Real Colegiata de Santa María la Mayor. Antequera (Málaga)	Sala Municipal d'Exposicions El Roser. Ciutadella de Menorca (Illes Balears)	Sociedad Española de Psicología. Madrid	Universitat de València
Real Conservatorio Superior de Música de Madrid	Sala Municipal d'Exposicions l'Almodí. València	Sociedad Castellano Manchega de Profesores de Matemáticas. Albacete	Universitat Politècnica de Catalunya. Barcelona
Recinto Ferial de Castilla y León. Valladolid	Sala Municipal. Casa del Portal del Pardo. El Vendrell (Tarragona)	Sociedad Cultural Casino de Monóvar (Alicante)	Universitat Pompeu Fabra. Barcelona
Recinto Ferial de INFECAR. Las Palmas de Gran Canaria (Las Palmas)	Sala Palmanova. Calvià (Illes Balears)	Sociedad Española de Psicología. Madrid	Universitat Ramon LLull. Barcelona
Recinto Ferial Santa Quiteria. Lorca (Murcia)	Sala Polivalent del Centre Sanitari. Porreres (Illes Balears)	Sociedad Castellano Manchega de Profesores de Matemáticas. Albacete	UPACE San Fernando (Cádiz)
Recinto Ferial. Ceuta	Sala Polivalent. Centelles (Barcelona)	Sociedad Española de Psicología. Madrid	Urolalde, S.L. Azpeitia (Guipúzcoa)
Red Deporte y Cooperación ONGD. Madrid	Sala Tindaya - Parlamento de Canarias. Santa Cruz de Tenerife	Sociedad Castellano Manchega de Profesores de Matemáticas. Albacete	Valenciana de Servicios Socioculturales, S.L. Picassent (València)
Red Española de Promoción e Inserción Sociolaboral. Barcelona	Salamanca Acoge	Sociedad Española de Psicología. Madrid	Virgen del Lidon. Asociación de Padres de Niños Autistas. Castelló de la Plana
Reial Acadèmia de les Bones Lletres. Barcelona	Sala-Museo San Juan de Dios. Orihuela (Alicante)	Sociedad Española de Psicología. Madrid	Voluntariado Islámico Cristiano de Acción Social. Málaga
Reial Acadèmia de Medicina de Catalunya. Barcelona	SALGEIIS, S.A.L. Servicios Sociales. Elche (Alicante)	Sociedad Española de Psicología. Madrid	Voluntariat de la Parròquia de Sant Andreu. Lleida
Religiosas Adoratrices Esclavas del Santísimo Sacramento. Almería	Saló d'Actes Casal de Can Pere Ignasi. Campos (Illes Balears)	Sociedad Española de Psicología. Madrid	Xop Centre Ocupacional. Barcelona
Religiosas Adoratrices Esclavas del Santísimo Sacramento. Huelva	Saló d'Actes Unitat Sanitària. Es Mercadal (Illes Balears)	Sociedad Española de Psicología. Madrid	Xunta de Galicia. Santiago de Compostela (A Coruña)
Religiosas Adoratrices Esclavas del Santísimo Sacramento. Madrid	Saló Parroquial de Calonge (Illes Balears)	Sociedad Española de Psicología. Madrid	
Religiosas de María Inmaculada. Cascante (Navarra)	Saló Parroquial de Puigpunyent (Illes Balears)	Sociedad Española de Psicología. Madrid	
Religiosas de María Inmaculada. Málaga	Salón Cultural San Miguel. Arcos de la Frontera (Cádiz)	Sociedad Española de Psicología. Madrid	
Residencia de Ancianos de Cáritas Interparroquial. Burriana (Castellón)	Salón de Actos de los Padres Misioneros. Barbastro (Huesca)	Sociedad Española de Psicología. Madrid	
Residencia de Ancianos de las Hermanitas de los Pobres. Jaén		Sociedad Española de Psicología. Madrid	
Residencia de Ancianos Fray Leopoldo. Granada		Sociedad Española de Psicología. Madrid	
Residencia de Ancianos Jesús Nazareno. Lopera (Jaén)		Sociedad Española de Psicología. Madrid	

Directorio Fundación "la Caixa"

Servicios centrales:

Av. Diagonal, 621 - 08028 Barcelona

Centros

BARCELONA

CaixaForum

Av. Marquès de Comillas, 6-8
08038 Barcelona
Tel. 93 476 86 00
Fax 93 476 86 63

CosmoCaixa

Teodor Roviralta, 47-51
Barcelona 08022
Tel. 93 212 60 50
Fax 93 253 74 73

Escuela Universitaria de Enfermería Santa Madrona

Escorial, 177
08024 Barcelona
Tel. 93 254 42 00
Fax 93 254 42 01

GRANOLLERS

Centro Cultural de la Fundación "la Caixa"

Joan Camps, 1
08400 Granollers (Barcelona)
Tel. 93 860 04 47
Fax 93 860 04 48

GIRONA

Sala de Girona de la Fundación "la Caixa"

Sèquia, 5
17001 Girona
Tel. 972 21 54 08
Fax 972 41 16 06

LLEIDA

Centro Social y Cultural de la Fundación "la Caixa"

Avinguda Blondel, 3
25002 Lleida
Tel. 973 27 07 88
Fax 973 27 48 89

TARRAGONA

Centro Social y Cultural de la Fundación "la Caixa"

Colom, 2
43001 Tarragona
Tel. 977 24 98 71
Fax 977 24 88 08

PALMA

Sede de la Fundación "la Caixa" en las Islas Baleares

Plaça de Weyler, 3
07001 Palma (Mallorca)
Tel. 971 17 85 00
Fax 971 72 21 20

MADRID

Sala de Exposiciones de la Fundación "la Caixa"

Serrano, 60
28001 Madrid
Tel. 91 426 02 02
Fax 91 426 02 44

CosmoCaixa

Pintor Murillo, s/n
28100 Alcobendas (Madrid)
Tel. 91 484 52 00
Fax 91 484 52 25

CentroCaixa

Arapiles, 15
28001 Madrid
Tel. 91 444 54 10
Fax 91 444 54 18

MURCIA

CentroCaixa

Avda. del Río Segura, 6
30002 Murcia
Tel. 968 22 63 13
Fax 968 22 63 19

Servicio de Información

de la Obra Social - Fundación "la Caixa":

902 22 30 40

www.obrasocial.lacaixa.es

**Diseño, maquetación
e impresión**

www.cege.es
Ciutat d'Asunción, 42
08030 Barcelona

Diseño cubierta

Triangle

D.L.: B. 16842-2006

Fotografías

Age: pág. 52
Martí Artalejo: pág. 76, 85
Ferran Borràs: pág. 96, 97, 98, 101
Antoni Capilla: 50, 51, 54, 56, 57
Eva Corbacho: pág. 58
Cultural Sense: pág. 95
CEGE: pág. 65
Defoto. Serveis d'Imatge: pág. 32
Antonella Delussu: pág. 8, 9, 10, 16, 18, 22,
28, 30, 43, 48, 49, 60, 66, 67, 72, 75, 77,
82, 88, 100, 102, 104, 105, 106, 112, 114
Anna Elías: pág. 13
Enfoc: pág. 86, 87
Salvador Esparbé: pág. 12
Figueroa & Stallard: pág. 107, 108

Fotografía cubierta

Raimon Solà

Getty: pág. 14, 19, 23, 45
Carlos González: pág. 55
J. González: pág. 17, 73, 93
Herzog: pág. 80, 81
César Lucadamo: pág. 74
Juan Medina: pág. 94
Jordi Nieva: pág. 21, 36, 37, 39, 62, 78,
83, 89, 93
Carmen Ortega: pág. 82
Sergio Parra: pág. 109, 110, 111
Raimon Solà: pág. 15, 42
Ariadna Trias: pág. 34
Eva Tusquets: pág. 38
Jesús Ubera: pág. 20
Del resto de fotografías, Copyright
de los autores