



Govern de les Illes Balears

Conselleria d'Afers Socials, Promoció i Immigració
Direcció General de Planificació i Formació
de Serveis Socials

**Memòria de la renda mínima d'inserció
Illes Balears
2007**

Memòria anual de la renda mínima d'inserció de les Illes Balears
Període: any 2007

Consells insulars. Dades d'identificació dels tècnics insulars de l'RMI

CONSELL INSULAR DE MALLORCA

- Adreça: Avda. General Riera,67. Palma
- Responsable de la gestió de l'RMI: Catalina Llabres Tef.:971 76 33 25

CONSELL INSULAR DE MENORCA

- Adreça: pl. de la Biosfera, núm. 5 07003 Maó
- Responsable de la gestió de l'RMI : Raúl Gutiérrez, director insular de Gestió de Recursos Socials
- Persona responsable de la memòria: Sara Villalonga Mascaró, treballadora social

CONSELL INSULAR D'EIVISSA I FORMENTERA

- Adreça: Avgda. D'Espanya, 49 Eivissa
- Responsable de la gestió de l'RMI J. Alberto Villar Gómez.
- Persona responsable de la memòria Maria J. Salido, treballadora social

Les dades corresponents a l'exercici 2007 que ara analitzem, les han aportades els consells insulars de Mallorca, de Menorca i d'Eivissa i Formentera.

Els consells insulars no han pogut presentar algunes de les dades requerides, cas en què els quadres apareixen en blanc. Així, doncs, molts dels indicadors no es poden analitzar en el conjunt de les Illes Balears. Aquestes dades han estat incloses en l'annex 1 d'aquesta MEMÒRIA.

1. DADES REFERENTS A LES SOL·LICITUDS DE PRESTACIÓ ECONÒMICA

1.1. SOL·LICITUDS PRESENTADES

Mallorca

Gen.	Febr.	Març	Abr.	Maig	Juny	Jul.	Ag.	Set.	Oct.	Nov.	Des.	Total
30	40	21	33	43	47	23	25	22	20	35	26	365

Menorca

Gen.	Febr.	Març	Abr.	Maig	Juny	Jul.	Ag.	Set.	Oct.	Nov.	Des.	Total
21	20	14	5	10	16	9	3	5	10	14	14	141

Eivissa i Formentera

Gen.	Febr.	Març	Abr.	Maig	Juny	Jul.	Ag.	Set.	Oct.	Nov.	Des.	Total
1	4	3	4	1	2	1	1	1	0	2	2	22

Total a les Illes Balears

Gen.	Febr.	Març	Abr.	Maig	Juny	Jul.	Ag.	Set.	Oct.	Nov.	Des.	Total
52	64	38	42	54	65	33	29	28	30	51	42	528

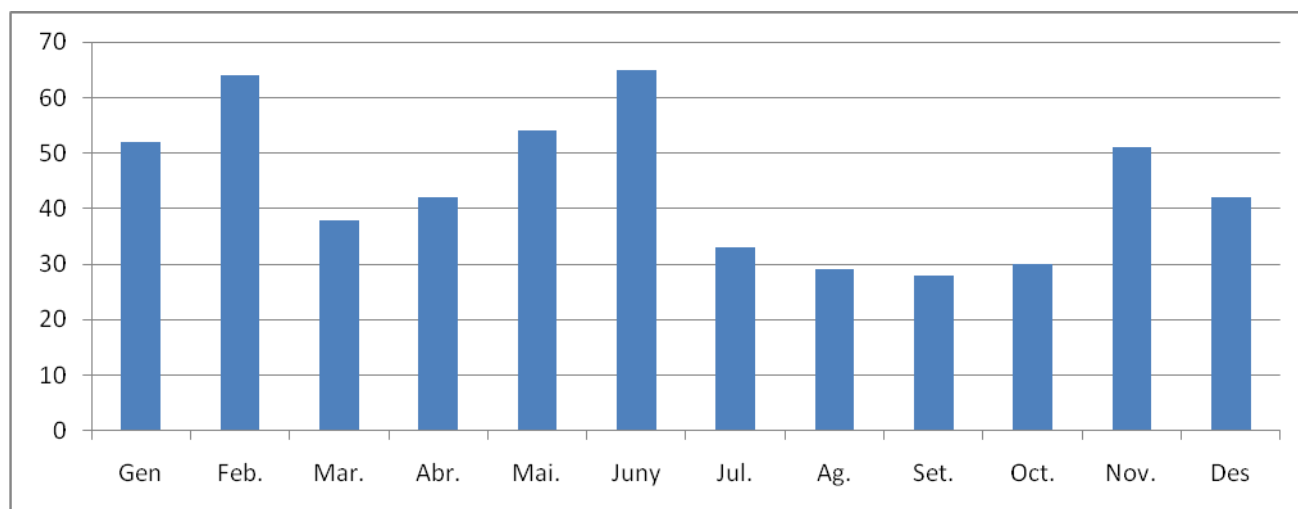

Distribució per mesos del nombre de sol·licituds presentades.

1.2. SOL·LICITUDS APROVADES

Mallorca

Gen.	Febr.	Març	Abr.	Maig	Juny	Jul.	Ag.	Set.	Oct.	Nov.	Des.	Total
												365

No consten dades per mesos.

Menorca

Gen.	Febr.	Març	Abr.	Maig	Juny	Jul.	Ag.	Set.	Oct.	Nov.	Des.	Total
13	18	22	12	4	8	13	7	2	6	10	14	129

Eivissa i Formentera

<i>Gen.</i>	<i>Febr.</i>	<i>Març</i>	<i>Abr.</i>	<i>Maig</i>	<i>Juny</i>	<i>Jul.</i>	<i>Ag.</i>	<i>Set.</i>	<i>Oct.</i>	<i>Nov.</i>	<i>Des.</i>	Total
1	4	3	2	1	2	1	1	1	0	2	1	19

Total a les Illes Balears

<i>Gen.</i>	<i>Febr.</i>	<i>Març</i>	<i>Abr.</i>	<i>Maig</i>	<i>Juny</i>	<i>Jul.</i>	<i>Ag.</i>	<i>Set.</i>	<i>Oct.</i>	<i>Nov.</i>	<i>Des.</i>	Total
												513

1.3. SOL·LICITUDS DENEGADES I AMB RENÚNCIA

Mallorca

<i>Gen.</i>	<i>Febr.</i>	<i>Març</i>	<i>Abr.</i>	<i>Maig</i>	<i>Juny</i>	<i>Jul.</i>	<i>Ag.</i>	<i>Set.</i>	<i>Oct.</i>	<i>Nov.</i>	<i>Des.</i>	Total
												89

No consten dades per mesos.

Menorca

<i>Gen.</i>	<i>Febr.</i>	<i>Març</i>	<i>Abr.</i>	<i>Maig</i>	<i>Juny</i>	<i>Jul.</i>	<i>Ag.</i>	<i>Set.</i>	<i>Oct.</i>	<i>Nov.</i>	<i>Des.</i>	Total
13	18	22	12	4	8	13	7	2	6	10	14	8

Eivissa i Formentera

<i>Gen.</i>	<i>Febr.</i>	<i>Març</i>	<i>Abr.</i>	<i>Maig</i>	<i>Juny</i>	<i>Jul.</i>	<i>Ag.</i>	<i>Set.</i>	<i>Oct.</i>	<i>Nov.</i>	<i>Des.</i>	Total
1	4	3	2	1	2	1	1	1	0	2	1	3

Total a les Illes Balears

<i>Gen.</i>	<i>Febr.</i>	<i>Març</i>	<i>Abr.</i>	<i>Maig</i>	<i>Juny</i>	<i>Jul.</i>	<i>Ag.</i>	<i>Set.</i>	<i>Oct.</i>	<i>Nov.</i>	<i>Des.</i>	Total
												100

Durant l'any 2007, els consells insulars varen rebre un total de 528 noves sol·licituds de la renda mínima d'inserció, 513 de les quals foren concedides.

D'aquest total, 100 expedients foren desestimats o les persones interessades hi renunciaren. De les 1.006 persones que reberen la renda mínima d'inserció l'any 2007, 493 ja ho havien fet l'any anterior.

1.6. DISTRIBUCIÓ DELS TITULARS PER MUNICIPIS

Mallorca

<i>Municipi</i>	<i>Nre. de titulars</i>	<i>% sobre el total</i>
Alaró	7	0,93 %
Alcúdia	5	0,67 %
Algaida	6	0,80 %
Andratx	1	0,13 %
Ariany	—	—
Artà	26	3,47 %
Banyalbufar	1	0,13 %
Binissalem	2	0,27 %
Búger	—	—
Bunyola	2	0,27 %
Calvià	56	7,47 %
Campanet	8	1,07 %
Campos	11	1,47 %
Capdepera	9	1,20 %
Consell	3	0,40 %
Costitx	3	0,40 %
Deià	—	—
Esporles	6	0,80 %
Felanitx	4	0,53 %
Fornalutx	—	—
Inca	36	4,80 %
Lloret	—	—
Lloseta	1	0,13 %
Llubí	1	0,13 %
Llucmajor	37	4,93 %
Manacor	37	4,93 %
Mancor	—	—
Maria de la Salut	3	0,40 %
Marratxí	22	2,93 %
Montuïri	7	0,93 %
Muro	5	0,67 %
Palma	378	50,40 %
Petra	2	0,27 %

	<i>Nre. de titulars</i>	<i>% sobre el total</i>
Pobla (sa)	8	1,07 %
Porreres	1	0,13 %
Sant Joan	—	—
Sencelles	6	0,80 %
Sant Llorenç	5	0,67 %
Santa Eugènia	1	0,13 %
Santa Margalida	13	1,73 %
Santa Maria	5	0,67 %
Santanyí	3	0,40 %
Selva	4	0,53 %
Salines (ses)	3	0,40 %
Sineu	5	0,67 %
Sóller	3	0,40 %
Son Servera	8	1,07 %
Valldemossa	—	—
Vilafranca	1	0,13 %
Total Mallorca	750	100 %

Menorca

<i>Municipi</i>	<i>Nombre de titulars</i>	<i>% sobre el total</i>
Alaior	9	4,00 %
Ciutadella de Menorca	34	15,11 %
Ferrerres	1	0,44 %
Maó	161	71,56 %
Mercadal (es)	1	0,44 %

Sant Lluís	5	2,22 %
Castell (es)	14	6,22 %
Migjorn Gran (es)	—	—
Total Menorca	225	100 %

Eivissa i Formentera

<i>Municipi</i>	<i>Nre. de titulars</i>	<i>% sobre el total</i>
Formentera	—	—
Eivissa	24	77,41 %
Sant Antoni de Portmany	1	3,22 %
Sant Josep	—	—
Sant Joan de Labritja	3	9,68 %
Santa Eulàlia del Riu	3	9,67 %
Total Eivissa i Formentera	31	100 %

Total de perceptors de 2007 a les Illes Balears	1.006
--	--------------

La **distribució territorial** dels perceptors de l'RMI mostra una forta correlació amb la distribució de la població, excepte en alguns casos que més endavant es comentaran.

Percentualment, la distribució per illes ha estat la següent:

- Mallorca: 74,55 % sobre el total de perceptors de les Illes Balears i 0,9 % sobre la població total de l'illa.
- Menorca: 22,37 % sobre el total de perceptors de les Illes Balears i 0,25 % sobre la població total de l'illa.
- Eivissa: 3,08 % sobre el total de perceptors de les Illes Balears i 0,03 % sobre la població total de de l'illa.
- Formentera: no s'ha registrat cap perceptor.

La distribució per municipis ha estat aquesta

Mallorca

El 50,40 % dels perceptors de l'illa residien al municipi de Palma; el 7,47 % foren de Calvià, seguit pel 4,80 % d'Inca, el 4,93 % de Manacor i de Lluçmajor, el 2,93 % de Marratxí. També destaquen el 3,47 d'Artà, l'1,73 % de Santa Margalida, l'1,07 % de sa Pobla i l'1,07 % de Son Servera, entre d'altres.

Menorca

El 71,56 % dels titulars residien al municipi de Maó i el 15,11 %, a Ciutadella, la qual cosa resulta significativa si tenim en compte que la diferència en nombre d'habitants entre ambdós municipis és tan sols d'un miler de persones. El 6,22 % eren residents des Castell i el 4 % d'Alaior.

Eivissa i Formentera

El 77,43 % residien a Eivissa ciutat, i el 9,68 % a Sant Joan i a Santa Eulàlia.

Així doncs, el nombre total de titulars d'RMI de Balears durant l'any 2007 fou de 1.006, amb la següent distribució territorial de residència:

- Titulars residents a Mallorca: 750, el 74,55 % de les Illes Balears
- Titulars residents a Menorca: 225, el 22,37 % de les Illes Balears
- Titulars residents a Eivissa: 31, el 3,08% de les Illes Balears
- Titulars residents a Formentera: 0

S'observa, per tant, una variació relativa en el nombre de perceptors del 4 % amb relació a l'any 2006.

Comparativament, el nombre d'usuaris amb relació al període 2001-2007 ha estat el següent:

Total de 2002: Mallorca 657 + Menorca 40 + Eivissa i Formentera 33 =	730
Total de 2003: Mallorca 858 + Menorca 83 + Eivissa i Formentera 38 =	979
Total de 2004: Mallorca 926 + Menorca 127 + Eivissa i Formentera 42 =	1.095
Total de 2005: Mallorca 887 + Menorca 139 (*) + Eivissa i Formentera 39 =	1.065
Total de 2006: Mallorca 767 + Menorca 221 + Eivissa i Formentera 36 =	1.024
Total de 2007: Mallorca 750 + Menorca 225 + Eivissa = 31	1.006

(*) La important variació en el núm. de perceptors de Menorca es deu a que " l'any 2005 totes les dades es van fer sobre els 139 expedients aprovats dins d'aquell any, ja que no es va recollir el nombre d'expedients que van gaudir de l'RMI, encara que vinguessin d'altres anys. Per tant l'augment d'expedients entre el 2005 i el 2006 no es pot calcular amb exactitud, però és, amb seguretat, molt menys de que es reflexe aquí."

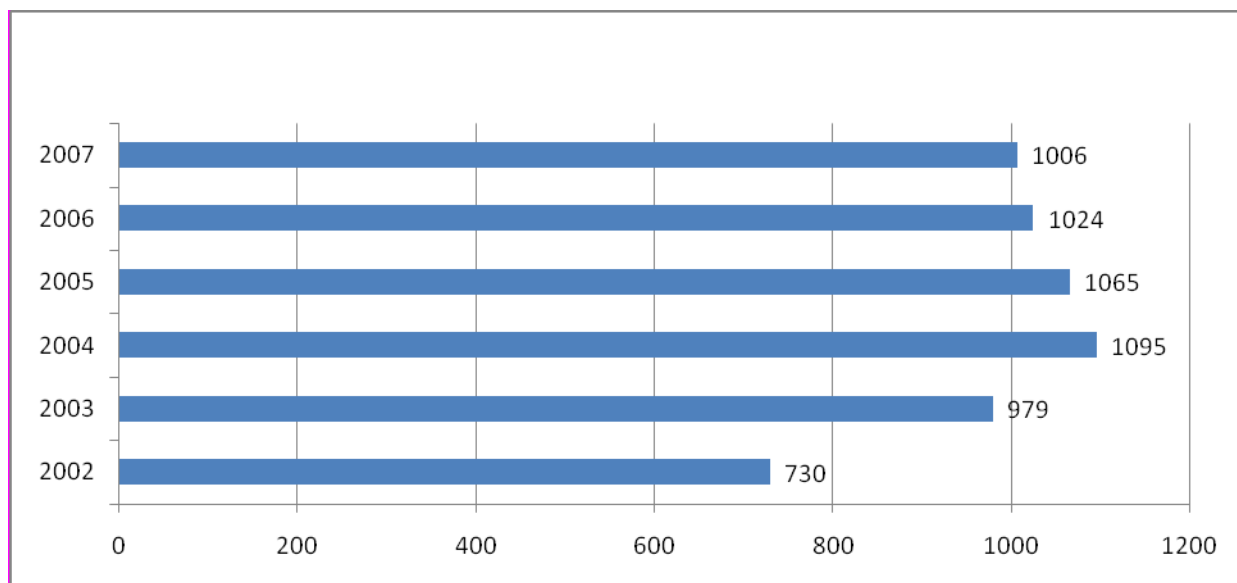

Evolució del nombre de titulars de l'RMI del període 2002-2007 (mitjana)

	2002	2003	2004	2005	2006	2007
gener	218	454	503	515	429	411
febrer	237	464	522	514	445	422
març	276	496	543	516	455	428
abril	273	488	556	528	451	416
maig	359	433	560	518	442	444
juny	389	382	604	520	434	452
juliol	403	354	563	510	418	440
agost	396	399	513	471	417	440
setembre	414	419	470	462	404	438
octubre	421	513	481	436	402	422
novembre	439	503	500	403	409	421
desembre	439	501	503	418	402	434
Mitjana	482	570	640	601	547	552

Mitjana de mesos de percepció

Mallorca: es desconeixen les dades.

Menorca: 4,3 mesos

Eivissa i Formentera: 6 mesos

2. DADES PERSONALS DELS TITULARS

2.1. SEXE

<i>Mallorca</i>	<i>Dones</i>	<i>% dones</i>	<i>Homes</i>	<i>% homes</i>	<i>Total</i>
Nre. de titulars	558	74,40	192	25,60	750

<i>Menorca</i>	<i>Dones</i>	<i>% dones</i>	<i>Homes</i>	<i>% homes</i>	<i>Total</i>
Nre. de titulars	162	72,00%	63	28,00%	225

<i>Eivissa i Formentera</i>	<i>Dones</i>	<i>% dones</i>	<i>Homes</i>	<i>% homes</i>	<i>Total</i>
Nre. de titulars	15	48,38%	16	51,56%	31

<i>Total Illes Balears</i>	<i>Dones</i>	<i>% dones</i>	<i>Homes</i>	<i>% homes</i>	<i>Total</i>
Nre. de titulars	735	73,06%	271	26,94%	1.006

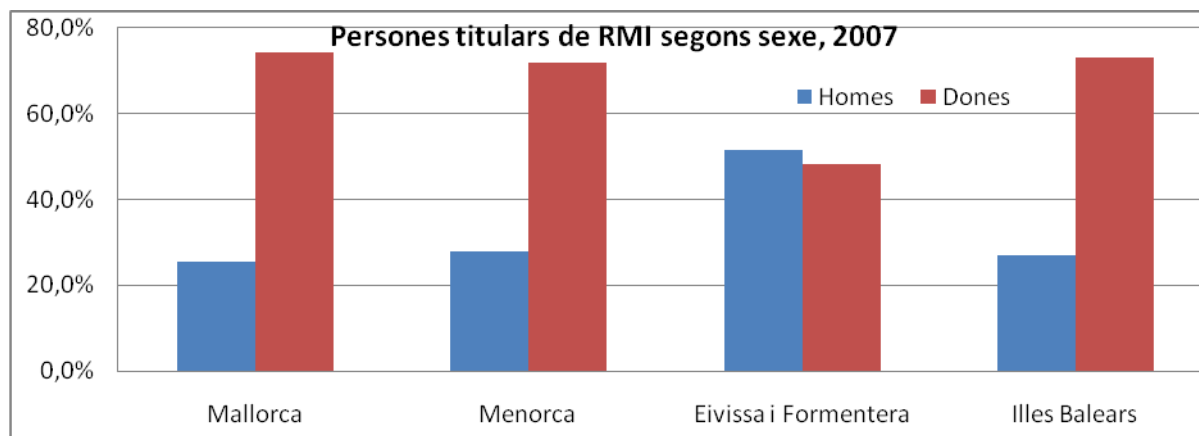

Com es pot observar, la distribució dels titulars de l'RMI segons el **sexe** presenta un perfil fortament feminitzat en el gruix de les Illes Balears (el 73,06 % del conjunt de persones beneficiàries són dones). Segons les dades recollides s'observa, però, que Eivissa no segueix la mateixa tònica de la resta d'illes, atès que el percentatge d'homes és lleugerament superior al de les dones (51,56 % d'homes).

Els perceptors de l'RMI formen part d'un col·lectiu en risc d'exclusió, i els percentatges són molt més elevats entre les dones que els homes a Mallorca i Menorca, i més elevat entre els homes que les dones a Eivissa.

2.2. ESTAT CIVIL

<i>Mallorca</i>	<i>Matrimoni</i>	<i>Sense parella</i>	<i>Divorci/separació</i>	<i>Viduitat</i>	<i>No consta</i>
Nre. de titulars	153	243	281	37	36
% sobre el total	20,40 %	32,40 %	37,38 %	4,93 %	4,80 %

Menorca	Matrimoni	Sense parella	Divorci/separació	Viduïtat	No consta
Nre. de titulars	49	107	51	15	3
% sobre el total	21,78 %	47,56 %	22,67 %	6,67 %	1,33 %

Eivissa i Formentera	Matrimoni	Sense parella	Divorci/separació	Viduïtat	No consta
Nre. de titulars	5	10	13	1	2
% sobre el total	16,13 %	32,26 %	41,49 %	3,23 %	6,45 %

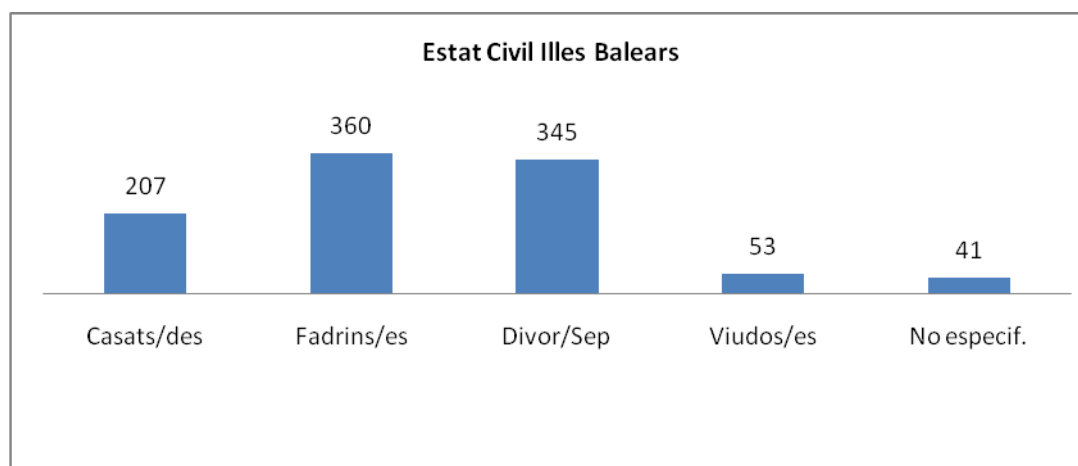

Pel que fa a l'**estat civil** dels titulars de les Illes Balears, el 35,79 % són persones fadrines; el 34,29 %, divorciades o separades; el 20,58 % són casades i el 5,27 % són vídues. Hi ha 41 casos no especificats.

2.3. EDAT

Mallorca	<20	20-24 anys	25-29 anys	30-34 anys	35-39 anys	40-44 anys	45-49 anys	50-54 anys	55-59 anys	60-64 anys	65+ anys	Total
Titulars	2	41	91	109	123	89	67	60	62	53	53	750

Menorca	<20	20-24 anys	25-29 anys	30-34 anys	35-39 anys	40-44 anys	45-49 anys	50-54 anys	55-59 anys	60-64 anys	65+ anys	Total
Titulars	6	24	53	37	26	17	13	22	17	6	4	225

Eivissa i Formentera	<20	20-24 anys	25-29 anys	30-34 anys	35-39 anys	40-44 anys	45-49 anys	50-54 anys	55-59 anys	60-64 anys	65+ anys	Total
Titulars	0	3	4	6	4	2	3	6	0	2	1	31

Total Illes	<20	20-24 anys	25-29 anys	30-34 anys	35-39 anys	40-44 anys	45-49 anys	50-54 anys	55-59 anys	60-64 anys	65+ anys	Total
Titulars	8	68	148	152	153	108	83	88	79	61	58	1006

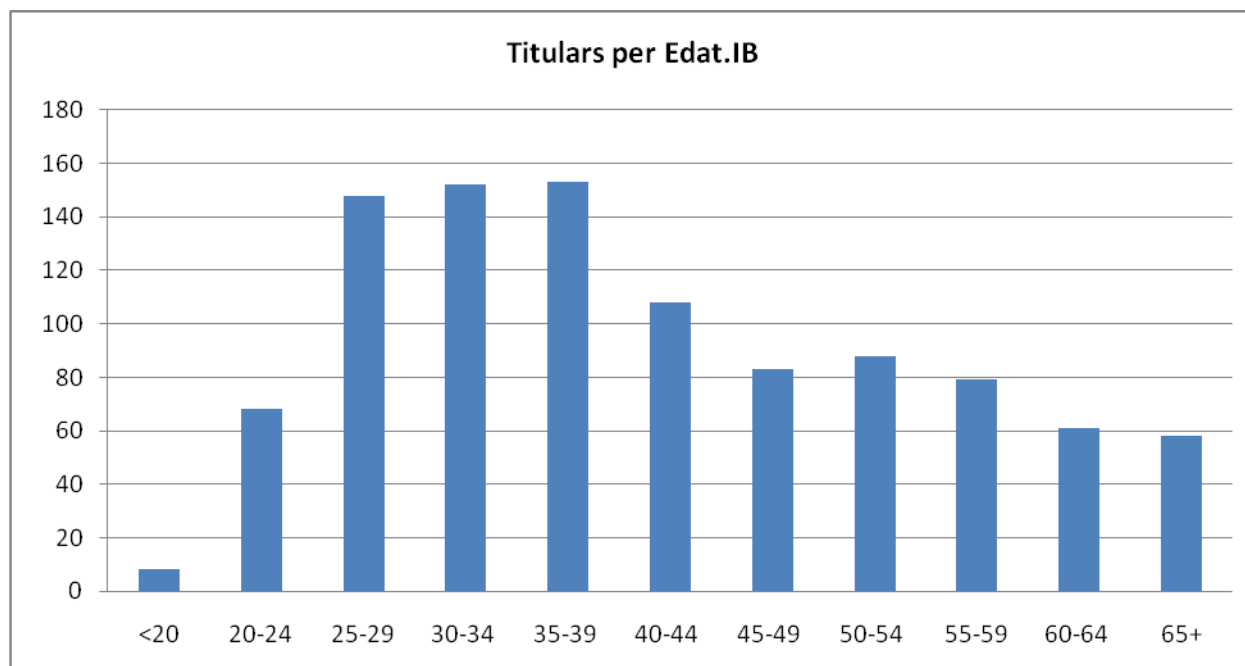

Una altra variable que ens apropa al perfil dels beneficiaris és l'edat: el 28,83 % de persones titulars de l'RMI del 2007 tenia entre 25 i 34 anys; el segon grup amb un pes important (entorn del 25,45 %) és el comprès entre 35 i 44 anys.

El 5,77 % són perceptors majors de 65 anys. En aquest sentit, a la Memòria de l'Institut Mallorquí de Serveis Socials s'afirma que són "persones en edat avançada que esperen accedir a alguna prestació econòmica del sistema general de prestacions: PNC."

2.4. PROCEDÈNCIA

Mallorca	<i>Espanya</i>	<i>UE dels 27</i>	<i>Resta d'Europa</i>	<i>Amèrica del Sud</i>	<i>Magrib</i>	<i>Àfrica del Sud</i>	<i>Àsia</i>	<i>Altres</i>
Titulars	352	71	10	233	50	28	3	3
% sobre el total de l'illa	46,93 %	9,47 %	1,33 %	31,07 %	6,67 %	3,73 %	0,40 %	0,40 %

Menorca	<i>Espanya</i>	<i>UE dels 27</i>	<i>Resta d'Europa</i>	<i>Amèrica del Sud</i>	<i>Magrib</i>	<i>Àfrica del Sud</i>	<i>Àsia</i>	<i>Altres</i>
Titulars	50	9	5	118	39	—	1	3
% sobre el total de l'illa	22,22 %	4 %	2,22 %	52,44 %	17,33 %	—	0,44 %	1,33 %

Eivissa i Formentera	<i>Espanya</i>	<i>UE dels 27</i>	<i>Resta d'Europa</i>	<i>Amèrica del Sud</i>	<i>Magrib</i>	<i>Àfrica del Sud</i>	<i>Àsia</i>	<i>Altres</i>
Titulars	9	3	—	12	7	—	—	—
% sobre el total de l'illa	29,03 %	9,68 %	—	38,71 %	22,58 %	—	—	—

Total Illes	<i>Espanya</i>	<i>UE dels 27</i>	<i>Resta d'Europa</i>	<i>Amèrica del Sud</i>	<i>Magrib</i>	<i>Àfrica del Sud</i>	<i>Àsia</i>	<i>Altres</i>
Titulars	411	83	15	363	96	28	4	6
% sobre el total de l'illa	40,85 %	8,25 %	1,49 %	36,08 %	9,54 %	2,78 %	0,40 %	0,60 %

Pel que fa a la **procedència dels titulars**, l'any 2007 hi hagué a Balears un 40,85 % de perceptors d'origen espanyol.

Dels titulars estrangers, el 36,08 % vingué d'Amèrica del Sud; el 9,54 % del Magrib; el 8,25% de l'Europa dels 27; el 2,78 % de l'Àfrica del Sud, i l'1,49 % de l'Europa no comunitària.

Per tant, més de la meitat dels perceptors de l'RMI (el 59 %) de les Illes Balears de l'any 2007 va ser de nacionalitat estrangera.

Si comparam aquestes dades amb les de l'exercici 2001 resulta que aquell any tan sols l'1,11 % dels perceptors de l'RMI era d'origen estranger.

Pel que fa la distribució per illes, a Mallorca el 46,93 % de perceptors de l'RMI foren espanyols. Dels perceptors estrangers, el 31,07 % provenien d'Amèrica del Sud; el 10,81 % eren vinguts d'altres països europeus; el 6,67 % eren d'origen sud-africà, i el 3,73 % eren de la zona del Magrib.

Segons l'opinió expressada en la Memòria de l'Institut Mallorquí de Serveis Socials “la proporció de la població immigrant i espanyola, entre els titulars de l'RMI, es manté semblant als darrers quatre anys”.

A Menorca, durant el mateix període de 2007, el 22,22 % dels perceptors varen ser espanyols. Del total de perceptors estrangers residents a Menorca, que representaren el 77,78 % del total, el 52,44 % fou d'origen sud-americà, el 17,33 % del Magrib, i en menor percentatge, el 6,22 % provenia d'algun dels estats europeus.

Si comparam aquestes dades amb les de l'any 2006, la població espanyola perceptora de l'RMI (de Menorca) va ser del 28,95 %. El percentatge corresponent als estrangers

es distribuï entre els ciutadans provinents d'Amèrica del Sud, que representà el 49,77 %, del Magrib, amb el 16,5 %, i d'Àsia, amb l'1,44 %.

Per tant, l'any 2007 es registrà a Menorca, respecte de l'any anterior, per una part, una davallada dels perceptors d'origen espanyols (el 6,73 %) i, de l'altra, una pujada en el nombre de perceptors sud-americans (el 2,67 %) i del Magrib (el 4,67 %).

A Eivissa, l'any 2007, el grup de perceptors espanyols va representar el 29,03 %. Del 61,29 % d'origen estranger, el 38,71 % provenia d'Amèrica del Sud, el 22,58 % del Magrib i el 9,68 % de la zona d'Europa dels 27.

L'any 2006 el 41,67 % dels titulars foren espanyols. El 58,33 % restant provenia d'Amèrica del Sud (36,11 %), del Magrib (13,89 %) i de la Unió Europea (8,33 %). Per tant, durant l'any 2007 es produí, respecte de l'any anterior, una disminució del nombre de perceptors espanyols i un augment de perceptors estrangers.

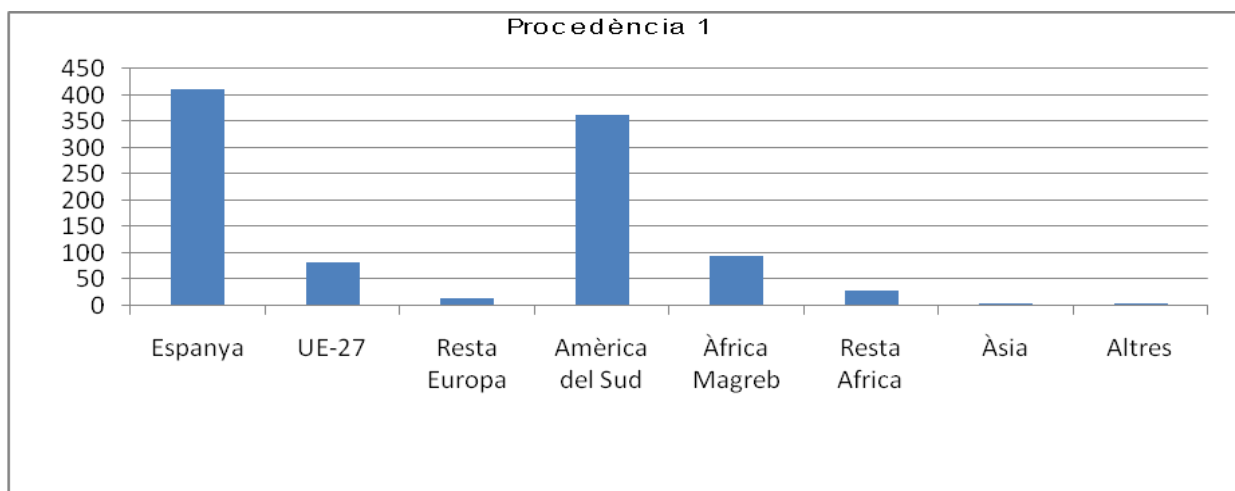

2.8. COMPOSICIÓ DEL NUCLI DE CONVIVÈNCIA

Mallorca

<i>Membres</i>	<i>Nre. de nuclis familiars</i>	<i>% sobre el total</i>
1 persona	258	34,40 %
2 persones	195	26,00 %
3 persones	146	19,47 %
4 persones	77	10,27 %
5 persones	39	5,20 %
6 o més persones	35	4,69 %
Total	750	

Menorca

<i>Membres</i>	<i>Nre. de nuclis familiars</i>	<i>% sobre el total</i>
1 persona	114	50,67 %
2 persones	64	28,44 %
3 persones	24	10,67 %
4 persones	13	5,78 %
5 persones	7	3,11 %
6 o més persones	3	1,33 %
Total	225	

Eivissa i Formentera

<i>Membres</i>	<i>Nre. de nuclis familiars</i>	<i>% sobre el total</i>
1 persona	13	41,94 %
2 persones	5	16,13 %
3 persones	9	29,02 %
4 persones	3	9,68 %
5 persones	—	—
6 i més persones	1	3,23 %
Total	31	

- a) Total de titulars amb persones que en depenen:
Mallorca: no consten dades
Menorca :111
Eivissa i Formentera: no consten dades
- b) Total de persones que depenen dels titulars
Mallorca: no consten dades
Menorca:194
Eivissa i Formentera: 55

Els titulars i els beneficiaris

Com ja hem vist, el nombre total de perceptors titulars de la renda mínima d'inserció de Balears de l'any 2007 fou de **1.006**, dels qual s'han beneficiat **1.779** persones (el terme "beneficiari" inclou la resta de persones que formen part del nucli familiar del titular i que s'han incorporat al Pla d'Inserció i Reinserció Social i Laboral).

Altres dades

Les dades relatives a **nivell d'estudis, recursos econòmics, dades d'habitatge, programes de reinserció i nivells de compliment** no es poden valorar en el conjunt de les Illes, atès que la informació aportada pel Consell Insular de Mallorca és parcial. Un dels motius és la manca d'un sistema informàtic unificat que permeti treballar amb les

dades de forma àgil i eficient, tant pel que fa als consells insulars com a l'Administració autonòmica.

Per això es presenten en un capítol a part (vegeu l'annex 1) totes aquestes dades parcials, les quals no ens permetem continuar treballant en la memòria de les Illes Balears.

CONCLUSIONS

Atesa la manca d'informació, tan sols podem fer un perfil parcial referit a les dades personals dels perceptors de la renda mínima d'inserció de les Balears.

Es pot determinar que **el perfil majoritari** de persones perceptores de l'RMI és el d'una dona d'entre 25 i 44 anys, que té una persona dependent a càrrec seu, fadrina o separada/divorciada, que sol·licita la renda mínima d'inserció com a prestació econòmica assistencial per garantir la seva pròpia supervivència o, si n'és el cas, la del nucli familiar.

L'absència d'un programa informàtic unificat a les Illes no ens permet recollir i tractar globalment les dades del conjunt de les Balears, explotar-les estadísticament i, consegüentment, redactar unes conclusions que facin possible una acurada avaluació. Per tant, no podem proposar modificacions de les possibles desviacions que qualsevol pràctica comporta ni la proposta de millores en la gestió.

No és possible, ara per ara, avaluar els aspectes referits a la garantia dels ingressos a tots els ciutadans, i la intervenció psicosocial i programes d'inserció social. Per tal de poder solucionar aquest problema es proposa:

- Crear un grup de treball integrat pels tècnics responsables d'elaborar les memòries anuals de l'RMI dels consells insulars i de la Direcció General de Planificació i Formació de Serveis Socials, amb l'objectiu de poder presentar propostes de millora de la gestió i dels mitjans tècnics necessaris per dur a terme una avaluació acurada de la prestació
- Revisar el Decret 11772001, de 28 de setembre, pel qual es regula la renda mínima d'inserció.

Annex 1

Altres dades relatives als perceptors de l'RMI

Com ja s'ha esmentat, tota la informació relativa a dades **d'habitatge, recursos econòmics, nivell d'estudis, sectors de població, programes de reinserció i nivells de compliment, entre d'altres**, no es poden valorar en el conjunt de les Illes, atès que la informació aportada és parcial.

El motiu d'aquest fet és l'absència d'un sistema informàtic unificat que permeti treballar amb les dades de forma àgil i eficient, tant als consells insulars com a l'Administració autonòmica. Tan sols el Consell Insular de Menorca utilitza una base de dades, elaborada per l'empresa d'informàtica local de Menorca SILME.

El Consell Insular d'Eivissa i Formentera tampoc no disposa de cap base de dades; les dades de l'RMI que li requereix l'Administració autonòmica s'emplenen manualment (tan sols són 31 els perceptors d'aquesta prestació.)

2.5. NIVELL D'ESTUDIS

Mallorca	No es disposa de dades
-----------------	------------------------

Menorca	Titulars	% sobre el total
Analfabet	3	1,33 %
Adult que aprèn a llegir i escriure	2	0,89 %
Adult que sap llegir i escriure (sense estudis)	25	11,11 %
Sense escolaritzar	—	—
Adult que cursa graduat escolar o assimilat	1	0,44 %
Amb certificat d'estudis primaris o EGB	86	38,22 %
Cursa l'ensenyament obligatori (fins a 16 anys)	11	4,89 %
Ensenyament obligatori acabat	4	1,78 %
Cursa FP de grau mitjà o equivalent	2	0,89 %
Amb FP de grau mitjà o equivalent	7	3,11 %
Cursa FP de grau superior o equivalent	2	0,89 %
Amb FP de grau superior o equivalent	—	—
Cursa batxillerat o COU	2	0,89 %
Amb batxillerat o COU	22	9,78 %
Cursa estudis universitaris	15	6,67 %
No s'especifica	43	19,11 %
Total	225	

Eivissa i Formentera	Titulars	% sobre el total
Sense alfabetitzar	1	3,23 %
Sense estudis primaris	2	6,45 %
Estudis primaris	13	41,94 %
Graduat escolar	6	19,35 %
ESO, BUP o COU	5	16,12 %

FP	3	9,68 %
Estudis universitaris	1	3,23 %
No s'especifica	—	—

2.6. SECTOR DE POBLACIÓ

Mallorca	No consten dades
-----------------	------------------

Menorca	Titulars
Amb discapacitat	6
Família	26
Emigrants / Immigrants	102
Drogodependència	12
Joventut	4
Persones sense sostre	1
Dona	26
Salut física	2
Salut mental	8
Minories ètniques	2
Altres	36

Eivissa i Formentera	Titulars
Amb discapacitat	5
Persones grans	3
Família	8
Immigrants	11
Població gitana	—
Altres	2 aturats de llarga durada

2.7. RECURSOS ECONÒMICS

Mallorca	No es disposa de dades
-----------------	------------------------

Menorca	Titulars	% sobre el total
Aturat	125	55,56 %
Incapacitat permanent sense pensió	1	0,44 %
Pensionista	4	0,44 %
Treballador eventual assalariat	2	0,89 %
Treballador sense remuneració	2	0,89 %
Feines de la casa	1	0,44 %
Iniciatives socials d'ocupació	1	0,44 %
Situació irregular	21	9,33 %
No té recursos	123	54,67 %
Altres situacions	22	9,78 %
No especificat	31	13,78 %
Total	225	

Eivissa i Formentera	Nre. de titulars	% sobre el total
Assalariat	—	—
Aturat	18	58,05 %
Pensionista	—	—
Beques	3	9,68 %
Treball irregular	8	25,81 %
Feines de la casa	—	—
Venda ambulat	1	3,23 %
Treball per compte propi	1	3,23 %
Iniciatives socials d'ocupació	—	—
No especificat	—	—
Total	31	

3. DADES REFERENTS A L'HABITATGE DELS TITULARS

3.1. UBICACIÓ DE L'HABITATGE

Mallorca	No es disposa de dades
-----------------	------------------------

Menorca	Nre. de titulars	% sobre el total
Zona urbana	200	88,89 %
Barri suburbial	2	0,89 %
Zona de nova creació / fort creixement	—	—
Zona rural	8	3,56 %
Zona turística	8	3,56 %
Altres	2	0,89 %
No consta	5	2,22 %

Eivissa	Nre. de titulars	% sobre el total
Zona urbana	18	58,06 %
Barri suburbial	—	—
Zona de nova creació / fort creixement	—	—
Zona rural	4	12,90 %
Zona turística	9	29,03 %
Altres	—	—
No consta	—	—

3.2. TIPUS D'HABITATGE

Mallorca	No es disposa de dades
-----------------	------------------------

Menorca	Nre. titulars	% sobre total
Pis o apartament	171	76,00 %
Habitatge unifamiliar	26	11,56 %
Habitatge col·lectiu (institució, residència o pis)	10	4,44 %
Tenda de campanya, caravana o vaixell	1	0,44 %
Sense domicili	6	2,67 %
Altres	11	4,89 %
Total	225	100 %

Eivissa	Nre. de titulars	% sobre el total
Pis o apartament	24	77,41 %
Habitatge unifamiliar	3	9,68 %
Tenda campanya, caravana o vaixell	1	3,23 %
Habitatge col·lectiu (institució, residència o pis)	1	3,23 %
Pensió	2	6,45 %
Altres	—	—
Total	31	100 %

3.3. RÈGIM DE Tinença de l'Habitatge

Mallorca	No es disposa de dades
-----------------	------------------------

Menorca	Nre. de titulars	% sobre el total
Cessió	14	6,22 %
Lloguer	78	34,67 %
Propi	8	3,56 %
Ocupat	1	0,44 %
Compartit	97	43,11 %
Altres	22	9,78 %
No consta	5	2,22 %

Eivissa	Nre. de titulars	% sobre el total
Cessió	1	3,23 %
Lloguer	22	70,97 %
Propi	2	6,45 %
Ocupat	—	0,00 %
Compartit	6	19,35 %
Altres	—	—

4. PROCÉS D'INSERCIÓ

4.1. SITUACIÓ DELS SOL·LICITANTS

Dades en relació amb les possibilitats d'inserció laboral; com es podria definir la situació les persones amb les quals s'està treballant:

Mallorca	No es disposa de dades
-----------------	------------------------

Menorca	Nre. de titulars
Impossibilitat per obtenir o conservar un treball normalitzat	84
Necessita un procés de recuperació social previ	27
Necessita un procés de recuperació de salut previ	57
Aturat/ada que necessita formació o educació	18
Podria accedir ja a un lloc de feina	27
Desenvolupa una activitat econòmica irregular	44
Desenvolupa un treball normalitzat	4

Eivissa	Nre. de titulars
Impossibilitat per obtenir o conservar un treball normalitzat	4
Necessita un procés de recuperació social previ	4
Necessita un procés de recuperació de salut previ	9
Aturat/da que necessita formació educació	5
Podria accedir ja a un lloc de feina	8
Desenvolupa una activitat econòmica irregular	1
Desenvolupa un treball normalitzat	0

4.2. NECESSITATS D'INFORMACIÓ SOBRE L'ACCÉS A RECURSOS

Mallorca	No consten dades
-----------------	------------------

Menorca	Nre. de titulars	% sobre el total(*)
Prestacions dels serveis socials	164	
Altres recursos de protecció social	82	
Recursos de participació	61	

(*) una persona pot estar inclosa en diverses categories per això no s'estableixen percentatges

Eivissa	Nre. de titulars	% sobre el total
Prestacions dels serveis socials	—	—
Altres recursos de protecció social	31	100,00 %
Recursos de participació	—	—

4.3. PROBLEMES DE CONVIVÈNCIA PERSONAL O FAMILIAR

Mallorca	No consten dades
-----------------	------------------

Menorca	Sol·licituds
Desajustaments convivencials	50
Abandonament de la llar	8
Maltractaments	17
Limitació de l'autonomia personal	42
Soledat / aïllament	71
Altres	39

Hi ha persones que apareixen en diverses categories.

Eivissa	Sol·licituds
Desajustaments convivencials	7
Abandonament de la llar	3
Maltractaments	4
Limitació de l'autonomia personal	11

Soledat / aïllament	6
---------------------	---

4.4. PROBLEMES D'INTEGRACIÓ SOCIAL

Mallorca	No es disposa de dades
-----------------	------------------------

Menorca	Nre. de titulars
Dificultat d'inserció laboral	180
Dificultat d'inserció a la formació	31
Dificultat d'inserció social	92

Eivissa i Formentera	Nre. de titulars
Dificultat d'inserció laboral	31
Dificultat d'inserció a la formació	16
Dificultat d'inserció social	8

4.5. MANCA DE MITJANS DE SUBSISTÈNCIA

Mallorca	No es disposa de les dades
-----------------	----------------------------

Menorca	Nre. de titulars
Manca de mitjans propis de subsistència	225
Situacions de necessitat per emergència social	—

Eivissa i Formentera	Nre. de titulars
Manca de mitjans propis de subsistència	31
Situacions de necessitat provocades per emergència social	—

5. TASQUES REALITZADES PER DUR A TERME EL PROCÉS D'INTEGRACIÓ

5.1. NIVELL DE TREBALL D'INTEGRACIÓ

Mallorca	No es disposa de dades
-----------------	------------------------

Menorca	Seguiment administratiu	Seguiment social bàsic	Tractament social intensiu	Accés/derivació
Nre. de titulars	73	142	67	107

Eivissa i Formentera	Seguiment administratiu	Seguiment social bàsic	Tractament social intensiu	Accés/derivació
Nre. de titulars	31	31	15	31

5.2. ÀREES EN ELS QUALS S'HA TREBALLAT DURANT AQUEST PERÍODE

Mallorca	No quantificat
-----------------	----------------

Menorca	Nre. de titulars	Cost econòmic (1) (no quantificat)	Entitat col·laboradora (no quantificat)
Dinàmica familiar	23		
Habilitats social	46		
Educació d'adults	21		
Escolarització de menors	15		
Salut	46		
Temps lliure	10		
Acompanyament social	79		
Formació laboral	52		
Accés a un lloc de feina	116		
Habitatge	27		
Seguiment psicològic	27		
Higiene personal	4		
Dones immigrants	20		
Altres	32		

(1) Cost econòmic de les activitats i serveis no imputables a altres administracions.

Eivissa i Formentera	Nre. de titulars	Cost econòmic (1) (no quantificat)	Entitat col·laboradora
Dinàmica familiar	12		Serveis socials d'atenció primària
Habilitats socials	6		Projecte Deixalles, Càritas, USM i EQUAL
Educació d'adults	—		CEPA
Escolarització de menors	13		Guarderies municipals i del Consell Insular
Salut	15		Ib-Salut i Unitat de Salut Mental
Temps lliure	—		
Acompanyament social	9		Projecte Deixalles i Projecte SAIL-PD
Formació laboral	19		Eivissa Ocupació, SOIB, Pla FIP, IFES i Serviconsult
Accés a un lloc de feina	25		SOIB
Habitatge	5		IBAVI
Seguiment psicològic	5		Ib-Salut, Centre d'Atenció Drogodependets, Oficina de la Dona i ajuntaments
Higiene personal	1		Caritas
Dones immigrants	8		Caritas i Serveis Socials d'atenció primària

			municipals
Altres	—		

5.3. TALLERS D'INSERCIÓ QUE S'HAN REALITZAT O EN ELS QUALS S'HAN INTEGRAT PERSONES QUE PERCEBEN L'RMI

Mallorca	No consten dades
-----------------	------------------

Menorca	Entitat gestora	Nre. d'usuaris
Mestral	Càritas	49
Habilitats socials	Càritas	30
Competències	Consell Insular	32
Cuina	Càritas	6
Roba	Càritas	6
S'Altra Senalla	Càritas	5
Escola taller	Ajuntament de Maó	3
Altres	Diverses	40

Eivissa i Formentera	Entitat gestora	Nre. d'usuaris
Deixalles	Bisbat i altres	7
Tallers prelaborals	Càritas	8

En aquest apartat s'inclou el nombre de persones perceptores de l'RMI que han fet tallers d'inserció.

5.4. GRAU DE COMPLIMENT

Nombre de titulars que han incomplert el contracte de reinserció:

Mallorca: es desconeix aquesta dada.

Menorca: es desconeix aquesta dada.

Pitiüses: 3

Nombre de titulars a qui s'ha retirat l'RMI per incompliment de contracte:

Mallorca: es desconeix aquesta dada.

Menorca: es desconeix aquesta dada.

Pitiüses: 3

Signat: La treballadora social

Caterina Sbert Pizà (col·l. 08/100 IB)

6. RENDA MÍNIMA D'INSERCIÓ

Entitat: Consell Insular de Mallorca

Renda mínima d'inserció

Expedient núm. 1/2007

Any	Partida pressupostària	Import concedit	Import total concedit 2007-2008	Import pagat	Import total pagat
2007	23501 314A01 46110 10	1.770.880,00 €	2.361.173,00 €	1.607.043,81 €	2.132.334,97 €
2008	23501 314A01 46110 10	590.293,00 €		525.291,16 €	

JUSTIFICACIÓ TRIMESTRAL DE LA DESPESA

	Data de la justificació	Import justificat	Import de l'aportació	Data AD	Data OP
1r trimestre	18/09/2007	1.067.353,06 €	1.067.353,06 €	13/04/2008	26/09/2007
2n trimestre					
3r trimestre	17/10/2007	539.690,75 €	539.690,75 €	13/04/2008	02/11/2007
4t trimestre	10/01/2008	525.291,16 €	525.291,16 €	13/04/2008	05/03/2008

Import màxim		2.361.173 €
PRESSUPOST 2007	Pressupost de l'any 2007	
		1.770.880 €
		<i>Import justificat</i>
	1r trimestre	1.067.353,06 €
	2n trimestre	
	3r trimestre	539.690,75 €
	TOTAL	1.607.043,81 €
	Resten	163.836,19 €
PRESSUPOST 2008	Pressupost de any 2007	
		590.293 €
		<i>Import justificat</i>
	4t trimestre	525.291,16 €
	Resten	65.001,84 €
Total justificat		2.132.334,97 €
Romanent		228.838 €

Entitat: Consell Insular de Menorca

Renda mínima d'inserció

Expedient núm. 2/2007

Any	Partida pressupostària	Import concedit	Import total concedit 2007-2008	Import pagat	Import total pagat
2007	23501 314A01 46110 20	167.965,00 €	223.953,00 €	167.965,00 €	223.953,00 €
2008	23501 314A01 46110 20	55.988,00 €		55.988,00 €	

JUSTIFICACIÓ TRIMESTRAL DE LA DESPESA

	Data de la justificació	Import justificat	Import de l'aportació	Data AD	Data OP
1r trimestre	04/06/2007	140.197,08 €	140.197,08 €	13/04/2007	20/06/2007
2n trimestre	17/10/2007	127.157,95 €	27.767,92 €	13/04/2007	02/11/2007
3r trimestre	30/11/2007	100.408,81 €	0,00 €	13/04/2007	—
4t trimestre	29/01/2008	99.095,10 €	55.988,00 €	13/04/2007	12/03/2008

Import màxim		223.953 €
PRESSUPOST 2007	Pressupost de l'any 2007	167.965 €
		<i>Import justificat</i>
	1r trimestre	140.197,08 €
	2n trimestre	127.157,95 €
	3r trimestre	100.408,81 €
	TOTAL	367.763,84 €
	Resten	-199.798,84 €
PRESSUPOST 2008	Pressupost de l'any 2008	55.998 €
		<i>Import justificat</i>
	4t Trimestre	99.095,10 €
		Resten
Total justificat		466.858,94 €
Romanent total		-242.896 €

Entitat: Consell Insular d'Eivissa
Renda mínima d'inserció
Expedient núm. 3/2007

Any	Partida pressupostària	Import concedit	Import total concedit 2007-08	Import pagat	Import total pagat
2007	23501 314A01 46110 30	167.965,00 €	223.953,00 €	167.965,00 €	223.953,00 €
2008	23501 314A01 46110 30	55.988,00 €		55.988,00 €	

JUSTIFICACIÓ TRIMESTRAL DE LA DESPESA

	Data de la justificació	Import justificat	Import de l'aportació	Data AD	Data OP
1r Trimestre	16/04/2007	57.902,37 €	57.902,37 €	13/04/2007	09/05/2007
2n Trimestre	20/07/2007	65.794,98 €	65.794,98 €	13/04/2007	22/08/2007
3r Trimestre	24/10/2007	63.830,86 €	44.267,65 €	13/04/2007	07/11/2007
4t Trimestre	22/01/2008	70.896,95 €	55.988,00 €	13/04/2007	12/03/2008

Import màxim		223.953 €
PRESSUPOST 2007	Pressupost de l'any 2007	167.965 €
		Import justificat
	1r trimestre	57.902,37 €
	2n trimestre	65.794,98 €
	3r trimestre	63.830,86 €
	TOTAL	187.528,21 €
	Resten	-19.563,21 €
PRESSUPOST 2008	Pressupost any 2008	55.998 €
		Import justificat
	4t trimestre	70.896,95 €
		Resten
Total justificat		258.425,16 €
Romanent total		-34.462 €

Annex 2

Programes per a persones en situació d'exclusió social. SEIX. Mallorca

Informe de resultats anual

Programa Programes d'inserció social i laboral de la Renda Mínima d'Inserció (RMI).

Any 2007

Data: 14/05/2008 10:17:05

Àrea:	SERVEIS SOCIALS
Secció:	Prestacions
1.1.1.Programa:	Programes d'inserció social i laboral de Renda Mínima d'Inserció.
Dades Estadístiques del programa:	

1.1.1.1.Dada Estadística:	TOTAL PARTICIPANTS PROJ. INSERCIÓ SOCIOLABORAL (FORMACIÓ)
Unitat de Mesura:	Persones
Descripció:	S'oferten 15 places per projecte (n'hi ha 15). L'objectiu és tenir el major nòm. de places ocupades al llarg de tot l'any. Hi ha entrades i sortides als projectes durant tot el període.

Sistema de Registre: Informe mensual i Memòria final de resultat (en paper).

Valor 2007:	Total 371
--------------------	---------------------

Variable:	Sexe
------------------	------

Taula vinculada sense dades.

Variable:	Tipus de nacionalitat i r titular	
Valor/Interval:	Total any	%
Epanyola	176	47,44
Estrangera	195	52,56
No consta	0	0
Total (suma)	371	100

Variable:	Convenis de pràctiques en projectes RMI	
Valor/Interval:	Total any	%
Pràctiques externes (acord col·laboració amb empreses)	46	12,4
Pràctiques internes (dins la pròpia entitat)	116	31,27
Activitats pràctiques dins el projecte	209	56,33
Total (suma)	371	100

Variable:	Edat i sexe projectes RMI	
Valor/Interval:	Total any	%
Homes < 25	17	4,58
Homes > 25	86	23,18
Dones < 25	51	13,75
Dones > 25	217	58,49
No consta	0	0
Total (suma)	371	100

Variable:	Insercions laborals	
Valor/Interval:	Total any	%
Insercions laborals	91	

Variable:	Núm. Perceptors en projectes inserció RMI	
Valor/Interval:	Total any	%
SI	75	20,22
No	296	79,78
No consta	0	0
Total (suma)	371	100

D. PROGRAMES PER A PERSONES EN SITUACIÓ O EN RISC D'EXCLUSIÓ SOCIAL

D.8. Servei estructural d'Inserció en Xarxa a càrrec de la RMI (SEIX)

DESCRIPCIÓ DEL PROGRAMA	És un servei d'orientació específic i d'inserció laboral de la prestació tècnica "Renda Mínima d'Inserció" per als municipis de la part forana de Mallorca. El servei d'orientació forma part de la Xarxa d'Orientació Laboral (XOL) del Servei d'Ocupació de les Illes Balears (SOIB).
DEPENDÈNCIA ORGÀNICA	Àrea de Benestar Social Secció de Prestacions
OBJECTIU GENERAL	Millorar el nivell d'empleabilitat dels usuaris atesos per els serveis socials d'atenció primària, serveis socials específics de la xarxa pública de orientació, oferint un servei de diagnòstic de necessitats formatives i laborals, de disseny d'itineraris individualitzats per a l'inserció laboral i d'acompanyament i tutela durant tot el procés d'inserció.
NORMATIVA REGULADORA	* Decret 117/2001, de 28 de setembre, pel qual es regula la renda mínima d'inserció (BOIB núm.120 del 06/10/2001).
MARC COMPETENCIAL	El Decret 117/2001 estableix que els únics responsables de la gestió dels programes d'inserció laboral de la Renda Mínima d'Inserció són els consells insulars. Per tant el Consell de Mallorca és l'única entitat a l'àmbit de Mallorca que pot executar aquest programes; l'IMAS té encomanada la gestió d'aquests programes per part del Consell de Mallorca. L'article 18 de l'esmentat decret estableix que la Conselleria de Treball i Formació serà responsable d'establir els criteris i els procediments de regulació dels programes d'inserció sociolaboral.
SERVEIS QUE ES PRESTEN	<ul style="list-style-type: none"> • Informació, valoració i orientació sociolaboral. • Assessorament i suport tècnic als professionals que deriven usuaris. • Derivació i seguiment d'usuaris envers els projectes formatius de la RMI.
TIPUS DE GESTIÓ	Directa
NOMBRE USUARIS ATESES	• Total de persones ateses= 525
PERFIL DE L'USUARI	<ul style="list-style-type: none"> • Persones ateses per sexe= el 76% són dones (398) i el 24% són homes (127) • Persones ateses per grans grups d'edat= el 54% tenen entre 25 i 45 anys (284 persones); el 26% tenen menys de 25 anys (135); i el 20% tenen més de 45 anys (106). • Persones ateses per nivell d'estudi= el 52% no té estudis o té només estudis primaris; el 25% ha fet educació secundària obligatòria (130) el 12% té secundària / formació professional de grau mitjà / formació professional de grau superior (61); el 7% no ens consta el seu nivell d'estudis; el 5% té estudis universitaris. • Persones ateses per col·lectiu amb dificultat d'inserció sociolaboral (classificació de la base de dades del XOL)= el 38 % són immigrants (197 persones); el 16,2% són dones amb càrregues familiars (85); el 16% són persones amb risc d'exclusió social (84); el 15,8% són persones desocupades (83); el 9% són joves menors de 25 anys sense graduat escolar (45); el 5% són persones amb discapacitat (24); l'1% són altres col·lectius (7). • Persones ateses per comarca de residència= el 43% resideixen a la comarca de Manacor; el 39 a Inca, i el 18% a Palma.
INDICADORS DE RESULTAT	<ul style="list-style-type: none"> • Percentatge d'inseribilitat de les persones ateses= 29% (de cada 100 persones ateses, 29 obtenen contacte laboral; en termes absoluts, el número de persones que han obtingut un contacte laboral ha estat de 153). • Nombre de centres des dels quals es deriven usuaris a SEIX= 44.
FONT DE LA INFORMACIÓ	Sistema de Programació i Avaluació de l'IMAS

Fonts

Memòria econòmica i de gestió de la renda mínima d'inserció. Institut Mallorquí de Serveis Socials, 2007. Àrea de Serveis Socials. Secció de Prestacions

Memòries de la renda mínima d'inserció dels consells insulars de Menorca i d'Eivissa i Formentera 2007

Memòria de l'Institut Mallorquí d'Afers Socials "Programes per a persones en situació o en risc d'exclusió social"

Decret 117/2001, de 28 de setembre, pel qual es regula la renda mínima d'inserció (BOIB núm. 120, de 6 d'octubre)

Esborrany del Pla d'Exclusió Social 2003-2006. Conselleria de Benestar Social, Govern de les Illes Balears