

## **LES PERSONES MAJORS AL MUNICIPI DE PALMA 2008**

### **Informe del Observatori Municipal d'Igualtat**

A continuació oferim un informe que té per objectiu obtenir una descripció detallada del volum, distribució territorial i perfil sociodemogràfics de la població major de 64 anys del municipi de Palma. L'anàlisi està estructurat en tres apartats: percepció social de la tercera edat i qualitat de vida dels majors; factors de risc, recursos formals per a la cura de les persones majors de 64 anys i el procés d'envelliment a cada un dels Centres Municipals de Serveis Socials del municipi.

A l'apartat "Percepció social i qualitat dels majors", es realitza una revisió documental, després de l'anàlisi bibliogràfic sobre l'envelliment de la població, amb l'objectiu de poder oferir un coneixement actualitzat sobre la percepció social i la qualitat de vida dels majors.



Observatori  
Municipal de la Igualtat

# **LAS PERSONAS MAYORES EN EL MUNICIPIO DE PALMA**

**Datos globales y por CMSS  
Octubre 2008**

Ajuntament  de Palma

Àrea d'Educació,  
Igualtat i Drets Cívics

# Índice:

<b>Índice:</b> .....	<b>2</b>
<b>1. Presentación</b> .....	<b>3</b>
<b>2. Percepción social y calidad de vida de los mayores</b> .....	<b>5</b>
<b>3. Factores de Riesgo</b> .....	<b>14</b>
3.1. Factores demográficos.....	14
3.1.1. Estructura de la población .....	14
3.1.2. La esperanza de vida y mortalidad de las personas mayores de 64 años .....	19
3.2. Factores sociales .....	23
3.2.1. Tasas de la estructura de la población .....	23
3.2.2. Los hogares con personas mayores .....	24
3.3. Factores Sanitarios .....	28
3.3.1. Población mayor de 64 años por centros de salud.....	28
Fuente: elaborado por el Observatori Municipal de la Igualtat a partir de datos de Ib-Salut .....	31
3.3.2. Envejecimiento y discapacidad .....	31
3.3.3. Cuidados de los mayores.....	37
3.3.4. Recursos formales: centros y plazas de acogida. ....	37
<b>4. Distribución territorial por CMSS</b> .....	<b>40</b>
4.1. Definición de indicadores .....	43
4.2. Fichas municipales: Conclusiones .....	44
1. Ciutat Antiga.....	46
2. Est .....	51
3. Estacions .....	56
4. Litoral de Llevant .....	60
5. Llevant Nord .....	65
6. Llevant Sud.....	69
7. Mestral .....	73
8. Nord.....	78
9. Ponent.....	82
10. Tabla resumen .....	87

# 1. Presentación

El progresivo aumento del número de personas mayores, tanto en términos porcentuales como absolutos, está constituyendo uno de los fenómenos determinantes de la dinámica social en Palma de Mallorca.

El informe que se presenta, tiene por **objetivo** obtener una descripción detallada del volumen, distribución territorial y perfiles socio-demográficos de la población mayor de 64 años del municipio de Palma.

El análisis está estructurado en tres apartados: percepción social de la vejez y calidad de vida de los mayores; factores de riesgo, recursos formales para el cuidado de las personas mayores de 64 años y el proceso de envejecimiento en cada uno de los CMSS del municipio.

En el apartado "**Percepción social y calidad de vida de los mayores**", se realiza una revisión documental, tras el análisis bibliográfico sobre el envejecimiento de la población, a fin de poder ofrecer un conocimiento actualizado acerca de la percepción social y la calidad de vida de los mayores.

En este apartado las fuentes utilizadas han sido las siguientes:

- Barómetro del Centro de Investigaciones Sociológicas (CIS, marzo 2008).
- OCU, Encuesta "Calidad de vida tras la jubilación", Compra Maestra, 324. Marzo 2008.
- Encuesta de Empleo del tiempo libre 2002-2003 (INE, 2004).

El apartado "**Factores de Riesgo**", se centra en los factores de riesgo que pueden encaminar a una situación de dificultad de la población mayor del municipio. Estos factores se analizan desde una perspectiva demográfica (estructura de la población, mortalidad y esperanza de vida), social (situación de convivencia de las personas mayores, soledad, cargas familiares) y sanitaria (estados de salud población mayor con discapacidad, de igual modo se analiza las dificultades físicas añadidas como los recursos formales para atender a dicha población).

Las fuentes documentales y bases de datos consultadas son:

- A partir de la explotación propia del Padrón municipal del Ayuntamiento de Palma a 1-1-2008: se han obtenido datos sobre grupos de edad y sexo, indicadores de envejecimiento, tasa de soledad, hogares con personas mayores de 64 años, etc.
- IBESTAT: esperanza de vida y mortalidad.
- IB-Salut: tarjetas sanitarias.
- A partir de la base de datos del Centro Base de Minusvalías (IBAS) se ha obtenido la cifra del número de personas mayores de 64 años residentes en Palma que presentan alguna discapacidad, según grupo de edad, sexo, tipo de discapacidad, etc.
- INE: Encuesta Nacional de Salud.
- Regiduría de Servicios Sociales del Ayuntamiento de Palma: centros y plazas de acogida.
- García Marín, Elena. Terminos geográficos: Población. Material Didáctico.

El capítulo "**Distribución territorial por CMSS**", se muestran los datos de población agrupados por centros municipales, también se especifican datos barrio a barrio, describiendo los perfiles más representativos de personas mayores existentes en cada uno de los barrios que configuran el municipio de Palma.

Los indicadores que se presentan en el último apartado, son los siguientes:

- Población total.
- Población de 65 y más años.
- Índice de vejez.
- % sobre el total de Población de 65 y más años.
- Población 75 y más años empadonada.
- % P. 75 y más años sobre el total de población 65 y más años.
- Relación Masculinidad.
- Tasa Envejecimiento.
- Tasa Sobre-envejecimiento.
- Tasa Dependencia Anciana.
- Tasa Soledad Anciana.
- Total Unidades de convivencia con personas de 65 y más años.
- % sobre el total de Unidades de Convivencia.
- Unidades de convivencia unifamiliares con un miembro de 65 y más años.
- % Unidades de convivencia unifamiliares de 75 y más años.
- Unidades de convivencia con todos sus miembros de de 65 y más años.
- Unidades de convivencia con algún miembro de 65 y más años que viven con otros miembros en el hogar.
- Barrios en situación o riesgo con exclusión: con mayor número de potenciales usuarios de 65 y más años de servicios sociales

Estos datos son el resultado de la explotación del Padrón municipal de Palma a 01-01-2008.

## 2. Percepción social y calidad de vida de los mayores

Los datos que a continuación presentamos se refieren al último barómetro del Centro de Investigaciones Sociológicas realizado a nivel nacional (marzo 2008), que además de las cuestiones habituales se han incluido una serie de variables referidas a los mayores de 65 años.

Los resultados más significativos son los siguientes:

- El deterioro de la salud es la razón principal por la que los encuestados consideran que una persona ha entrado en la vejez (el 45,9%), aunque entre esas razones se señala también la edad (el 30%), el aspecto físico (el 19,9%) y el deterioro intelectual (19,7%).

% ¿Cuáles de las siguientes razones le hacen decir de una persona que ha entrado en la vejez? Multirespuesta			
	Total	Hombres	Mujeres
Su edad	30,0	31,2	28,8
Su aspecto físico	19,9	21,3	18,5
El deterioro de la salud	45,9	44,1	47,6
El deterioro intelectual	19,7	20,2	19,3
Su forma de ser, de pensar	18,9	18,5	19,3
El estar jubilada	8,5	9,2	7,9
Su forma de vida	14,1	11,9	16,2
N.S.	1,5	1,5	1,4
N.C.	0,4	0,6	0,2

Fuente: elaborado por el Observatori Municipal de la Igualtat a partir de datos CIS. Marzo 2008

- Uno de cada cuatro encuestados sitúa la entrada en la vejez pasados los 70 años, y la gran mayoría (el 82,1%) considera que la situación de los mayores es mejor hoy que hace cuarenta años.

% Y ¿A partir de qué edad cree Ud. que una persona entra en la vejez?			
	Total	Hombres	Mujeres
Pasados los 60 años	11,2	14,2	8,2
Pasados los 65 años	16,4	18,2	14,7
Pasados los 70 años	25,1	25,3	24,9
Pasados los 75 años	11,6	10,8	12,3
Pasados los 80 años	8,2	5,4	11,0
No depende de la edad	24,9	23,1	26,6
N.S.	1,9	2,1	1,7
N.C.	0,7	0,8	0,6

Fuente: elaborado por el Observatori Municipal de la Igualtat a partir de datos CIS. Marzo 2008

% Y ¿Cree que su situación actual es mejor, igual o peor			
	Total	Hombres	Mujeres
Es mejor	82,1	82,5	81,8
Es Igual	6,2	6,3	6,1
Es peor	8,1	7,6	8,6
N.S.	3,0	3,1	2,9
N.C.	0,6	0,5	0,7

Fuente: elaborado por el Observatori Municipal de la Igualtat a partir de datos CIS. Marzo 2008

- El 39,9% manifiesta que convive con alguna persona mayor de 65 años, aunque no siempre de una forma continuada, y que las actividades compartidas con ellos con mayor frecuencia son: conversar telefónica o personalmente y pasear. Cerca del 40% de los encuestados reconoce que nunca va al cine, de compras o a espectáculos con sus familiares mayores, y un porcentaje similar reconoce que no comparte tareas domésticas con ellos ni les ayudan en el cuidado personal.

% Convive Ud. con alguna persona mayor de 65 años, aunque no sea de forma continuada			
	Total	Hombres	Mujeres
Sí	39,9	39,0	40,8
No	59,8	60,6	59,0
N.C.	0,3	0,4	0,2

Fuente: elaborado por el Observatori Municipal de la Igualtat a partir de datos CIS. Marzo 2008

% ¿Con que frecuencia suele hacer cada una de las siguientes actividades con sus familiares mayores de 65 años, aunque sea con uno solo de ellos?								
	Todos o casi todos los días	1 ó 2 veces por semana	1 ó 2 veces al mes	Ocasional-mente	Sólo los fines de semana/ festivos	Nunca	No procede	N.C.
<b>Total</b>								
Conversar telefónicamente	23,1	22,7	8,7	15,8	1,8	12,5	15,1	0,2
Conversar personalmente	40,8	20,3	9,0	11,9	2,1	3,4	12,5	0,0
Pasear	15,0	13,1	8,4	24,7	4,1	20,1	13,5	0,9
Ir al cine, de compras o a espectáculos	4,7	9,2	7,3	20,9	4,1	39,2	14,4	0,4
Ayudarles en el cuidado personal o tareas domésticas	16,5	9,5	5,4	17,5	3,2	32,3	15,4	0,2
Compartir tareas domésticas o cuidado de otras personas	14,4	6,9	4,4	14,7	3,1	40,1	16,2	0,3
<b>Hombre</b>								
Conversar telefónicamente	19,2	25,0	8,0	17,2	1,9	13,3	15,0	0,3
Conversar personalmente	38,0	21,1	9,4	13,0	2,6	3,4	12,5	0,0
Pasear	11,5	11,7	8,7	26,2	4,4	23,6	13	0,9
Ir al cine, de compras o a espectáculos	3,9	8,5	6,0	20,1	4,7	42,7	13,8	0,2
Ayudarles en el cuidado personal o tareas domésticas	13,5	9,7	5,2	18,5	3,5	34,7	16,1	0,2
Compartir tareas domésticas o cuidado de otras personas	11,6	6,9	3,8	14,8	3,4	43,6	15,4	0,4
<b>Mujer</b>								
Conversar telefónicamente	26,9	20,5	9,4	14,3	1,7	11,8	15,2	0,2
Conversar personalmente	43,5	19,5	8,6	10,9	1,6	3,5	12,4	0,1
Pasear	18,4	14,5	80,2	23,4	3,8	16,8	14	1,0
Ir al cine, de compras o a espectáculos	5,5	9,8	8,5	21,6	3,5	35,7	15	0,5
Ayudarles en el cuidado personal o tareas domésticas	19,3	9,4	5,6	16,6	2,9	30,1	15,4	0,2
Compartir tareas domésticas o cuidado de otras personas	17,0	6,8	4,9	14,6	2,8	36,6	17	0,2

Fuente: elaborado por el Observatori Municipal de la Igualtat a partir de datos CIS. Marzo 2008

- Los adjetivos que definen mejor a este colectivo son dependiente (el 35,6%), enfermo (27,7%), inteligente (25,4%) y ocioso (el 20,8%).

% de los adjetivos ¿Cuáles cree que definen mejor a los mayores de 65 años? Multirespuesta			
	Total	Hombres	Mujeres
Inteligente	25,4	25,1	25,7
Sano	7,3	7,0	7,5
Enfermo	27,7	26,7	28,6
Rico	1,0	0,7	1,3
Pobre	9,0	9,5	8,6
Independiente	19,2	18,0	20,4
Dependiente	35,6	35,6	35,5
Alegre	14,2	14,5	13,9
Triste	17,5	16,7	18,2
Trabajador	13,1	12,5	13,7
Ocioso	20,8	22,1	19,6
N.S.	7,1	6,4	7,8
N.C.	1,5	1,8	1,2

Fuente: elaborado por el Observatori Municipal de la Igualtat a partir de datos CIS. Marzo 2008

- La población consultada no considera que los mayores de 65 años sean difíciles de tratar, pero sí piensa que viven pendientes de sus propios problemas y que dan buenos consejos ante las decisiones importantes.

% Para cada una de estas frases referidas a los mayores de 65 años, si está ud. Muy de acuerdo – nada de acuerdo							
	Muy de acuerdo	Bastante de acuerdo	Algo de acuerdo	Poco de acuerdo	Nada de acuerdo	N.S.	N.C.
<b>Total</b>							
Las personas mayores de 65 años son difíciles de tratar	5,6	16,7	23,2	25,8	26,8	1,6	0,3
Compartir momentos con personas mayores de 65 años es un motivo de satisfacción	34,0	45,1	15,3	2,6	0,6	2,1	0,3
Los mayores de 65 años viven pendientes de sus propios problemas	12,9	32,1	22,6	19,3	9,7	2,7	0,7
Los mayores de 65 años dan buenos consejos antes las decisiones importantes	32,6	44,8	15,3	4,1	1,0	1,7	0,5
Hacerse cargo de los problemas de los mayores de 65 años es responsabilidad principalmente de los hijos	35,1	39,9	14,1	6,1	2,6	1,9	0,4
<b>Hombre</b>							
Las personas mayores de 65 años son difíciles de tratar	5,9	16,2	21,9	27,6	26,5	1,7	0,2
Compartir momentos con personas mayores de 65 años es un motivo de satisfacción	32,2	46,8	14,9	2,6	0,6	2,8	0,2
Los mayores de 65 años viven pendientes de sus propios problemas	12,7	32,9	22,8	18,6	9,5	2,6	0,9
Los mayores de 65 años dan buenos consejos antes las decisiones importantes	32,8	44,1	15,6	3,7	1,1	2,1	0,6
Hacerse cargo de los problemas de los mayores de 65 años es responsabilidad principalmente de los hijos	34,0	40,1	14,5	5,9	2,3	2,6	0,6
<b>Mujer</b>							
Las personas mayores de 65 años son difíciles de tratar	5,3	17,3	24,3	24,2	27,1	1,5	0,3
Compartir momentos con personas mayores de 65 años es un motivo de satisfacción	35,8	43,5	15,7	2,5	0,6	1,4	0,5
Los mayores de 65 años viven pendientes de sus propios problemas	13,1	31,3	22,5	20,0	9,8	2,9	0,5
Los mayores de 65 años dan buenos consejos antes las decisiones importantes	32,5	45,4	15,1	4,4	1,0	1,3	0,4
Hacerse cargo de los problemas de los mayores de 65 años es responsabilidad principalmente de los hijos	36,1	39,6	13,7	6,3	2,9	1,2	0,2

Fuente: elaborado por el Observatori Municipal de la Igualtat a partir de datos CIS. Marzo 2008

- El 75% manifiesta estar muy de acuerdo y bastante de acuerdo en que es responsabilidad de los hijos hacerse cargo de la población de los mayores, frente a un 8,7% que no está de acuerdo con esa premisa.



- Entre las cualidades que este colectivo aporta a la sociedad destacan, la experiencia y sabiduría (el 76,8%), la tolerancia y el respeto (el 23,8%), y el equilibrio y la serenidad (el 21,9%).

% de las siguientes cualidades, ¿Cuáles cree Ud. que los mayores de 65 años aportan a la sociedad, principalmente? Multirespuesta			
	Total	Hombres	Mujeres
Experiencia, sabiduría	76,8	77,1	76,5
Tolerancia, respeto	23,8	22,2	25,4
Honestidad, honradez	21,4	23,0	19,8
Ayuda, solidaridad	12,7	11,8	13,6
Equilibrio, serenidad	21,9	22,2	21,6
Ninguna de las anteriores	0,8	0,8	0,7
Otras respuestas	1,5	1,7	1,3
N.S.	1,5	1,5	1,5
N.C.	0,2	0,2	0,2

Fuente: elaborado por el Observatori Municipal de la Igualtat a partir de datos CIS. Marzo 2008

- El barómetro refleja que la mayoría de la población entrevistada cree que los mayores están ilusionados y tienen ganas de hacer cosas, que se sienten queridos y que no se sienten inútiles, aunque también perciben que están temerosos ante la enfermedad y la dependencia y la mayor parte del tiempo están tristes y solos.

% ¿Cree que las personas mayores de 65 años se sienten la mayor parte del tiempo...?				
	Si	No	N.S.	N.C.
<b>Total</b>				
Felices, satisfechas con su vida	54,6	30,3	13,2	1,9
Temerosas ante la enfermedad y la dependencia	82,7	11,8	4,8	0,7
Ilusionadas, con ganas de hacer cosas	55,4	30,8	11,6	2,2
Tristes, melancólicas, con sentimientos negativos	48,1	39,7	9,7	2,5
Inútiles	22,7	68,5	7,0	1,8
Queridas, apoyadas	68,4	18,1	10,9	2,7
Solas	58,7	30,1	9,1	2,0
<b>Hombre</b>				
Felices, satisfechas con su vida	56,6	28,7	12,9	1,8
Temerosas ante la enfermedad y la dependencia	81,9	12,0	5,2	0,8
Ilusionadas, con ganas de hacer cosas	54,7	30,7	12,5	2,1
Tristes, melancólicas, con sentimientos negativos	45,9	41,9	9,7	2,6
Inútiles	20,5	70,5	7,3	1,8
Queridas, apoyadas	68,5	17,9	10,8	2,8
Solas	58,0	30,6	9,2	2,2
<b>Mujer</b>				
Felices, satisfechas con su vida	52,8	31,8	13,5	1,9
Temerosas ante la enfermedad y la dependencia	83,4	11,6	4,4	0,6
Ilusionadas, con ganas de hacer cosas	56,1	30,8	10,9	2,2
Tristes, melancólicas, con sentimientos negativos	50,2	37,6	9,7	2,5
Inútiles	24,9	66,6	6,7	1,8
Queridas, apoyadas	68,2	18,2	10,9	2,6
Solas	59,4	29,6	9,1	1,8

Fuente: elaborado por el Observatori Municipal de la Igualtat a partir de datos CIS. Marzo 2008

- Con respecto al comportamiento de la sociedad con las personas mayores, el 46,4% los encuestados manifiestas que regular.

% ¿Cómo cree Ud. que se comporta la sociedad con las personas mayores?			
	Total	Hombres	Mujeres
Bien	24,3	26,2	22,4
Regular	46,4	45,5	47,1
Mal	16,2	15,5	16,9
Ni bien ni mal, con indiferencia	11,4	11,7	11,0
N.C.	1,4	0,9	1,9
N.C.	0,4	0,1	0,6

Fuente: elaborado por el Observatori Municipal de la Igualtat a partir de datos CIS. Marzo 2008

- En cuanto al comportamiento de los jóvenes con las personas mayores, los encuestados advierten que les tratan con indiferencia (así lo dice el 45,4%), con educación y respeto (el 22,6%), y mal y con menosprecio (el 15,7%).

% ¿Cómo cree Ud. que se comportan los jóvenes con las personas mayores de 65 años?			
	Total	Hombres	Mujeres
Con educación y respeto	22,6	22,9	22,3
Con indiferencia	45,4	45,6	45,1
Con cercanía y afecto	5,9	4,9	6,8
Las/les tratan mal, las/les menosprecian	15,7	16,0	15,5
Con desconfianza	3,3	3,8	2,8
Igual que con las personas de otras edades	3,6	3,9	3,2
N.S.	2,5	1,9	3,2
N.C.	1,1	1,0	1,2

Fuente: elaborado por el Observatori Municipal de la Igualtat a partir de datos CIS. Marzo 2008

- Al preguntar en el sentido contrario, respecto al comportamiento de los mayores hacia los jóvenes, el 34,3% dice que el trato es educado y respetuoso, el 22,5% cercano y afectuoso, frente a un 22,2% que manifiesta que ese comportamiento está marcado por la desconfianza.

% ¿Cómo cree Ud. que se comportan las personas mayores de 65 años con los jóvenes?			
	Total	Hombres	Mujeres
Con educación y respeto	34,3	35,7	32,9
Con indiferencia	9,8	10,1	9,5
Con cercanía y afecto	22,5	21,4	23,6
Las/les tratan mal, las/les menosprecian	3,4	3,1	3,8
Con desconfianza	22,2	21,7	22,6
Igual que con las personas de otras edades	4,1	4,6	3,6
N.S.	2,6	2,2	3,0
N.C.	1,1	1,2	1,0

Fuente: elaborado por el Observatori Municipal de la Igualtat a partir de datos CIS. Marzo 2008

- La mayoría (un 63,1%) opina que ser mayor de 65 años es una ventaja para hacer lo que se desea, un 84,1% manifiesta que esa edad aporta serenidad, un 92,5% experiencia, un 70,6% destaca la posibilidad de hacer cosas nuevas y un 84,5% valora la oportunidad de compartir más tiempo con familiares y amigos.

% ¿Considera ud. que cuando se tienen más de 65 años es una ventaja o no..?					
	Si	No	Depende	N.S.	N.C.
<b>Total</b>					
Libertad para hacer lo que se desea	63,1	20,4	13,2	2,9	0,4
La serenidad ante la vida	84,1	6,2	7,3	2,1	0,3
La experiencia adquirida	92,5	1,7	4,4	1,1	0,4
La posibilidad de hacer cosas nuevas (aprender, participar en asociaciones...)	70,6	13,1	13,8	2,1	0,4
La oportunidad de compartir más tiempo con los amigos y/o familia	84,5	4,9	8,6	1,6	0,4
<b>Hombre</b>					
Libertad para hacer lo que se desea	62,4	22,0	12,2	2,9	0,5
La serenidad ante la vida	85,0	6,7	6,0	2,0	0,3
La experiencia adquirida	92,3	2,1	4,3	0,8	0,5
La posibilidad de hacer cosas nuevas (aprender, participar en asociaciones...)	69,9	13,9	13,4	2,3	0,5
La oportunidad de compartir más tiempo con los amigos y/o familia	84,7	4,9	8,6	1,5	0,4
<b>Mujer</b>					
Libertad para hacer lo que se desea	63,7	18,9	14,1	2,9	0,4
La serenidad ante la vida	83,3	5,8	8,6	2,1	0,2
La experiencia adquirida	92,6	1,4	4,4	1,3	0,2
La posibilidad de hacer cosas nuevas (aprender, participar en asociaciones...)	71,2	12,4	14,3	1,9	0,2
La oportunidad de compartir más tiempo con los amigos y/o familia	84,4	4,8	8,6	1,7	0,5

Fuente: elaborado por el Observatori Municipal de la Igualtat a partir de datos CIS. Marzo 2008

- Para mejorar la calidad de vida de las personas mayores, la mitad de los encuestados aboga por mantenerse activo y una mayoría incide además en la importancia de que cuenten con unos buenos servicios sociales y sanitarios.

% de los siguientes aspectos ¿Cuál considera más importante para mejorar la calida de vida de las personas mayores?								
	Mantenerse activo	Mantener buenas relaciones	Tener una vivienda buena y cómoda	Tener buenos ingresos	Tener buenos servicios sociales y sanitarios	Otras respuestas	N.S.	N.C.
<b>Mas importante</b>								
Total	51,9	7,1	6,2	14,1	19,4	0,4	0,5	0,4
Hombre	52,1	7,8	5,2	13,6	20,3	0,3	0,5	0,2
Mujer	51,7	6,4	7,2	14,5	18,5	0,5	0,6	0,6
<b>En segundo lugar</b>								
Total	16,3	13,1	13,7	22,8	31,0	0,7	0,1	1,3
Hombre	16,8	13,8	12,5	22,5	31,0	0,7	1,3	1,3
Mujer	15,8	12,5	14,7	23,1	31,1	0,8	0,9	1,2

Fuente: elaborado por el Observatori Municipal de la Igualtat a partir de datos CIS. Marzo 2008

Con respecto a esta última pregunta del CIS, donde se muestra que la población demanda mejores servicios sociales, algunos estudios que aportan información sobre la calidad de vida tras la jubilación<sup>1</sup> confirman esta necesidad de mejorar la cantidad y calidad de dichos servicios, donde indican que las personas mayores de 64 años reclaman mayores ayudas a domicilio y disponer de servicios próximos a su casa. En general, el 35% de los encuestados se muestran insatisfechos de los servicios que ofrece la zona en la que viven (ver gráfico siguiente).

Sobre todo, reclaman, mayor número de ofertas de trabajo remunerado, recibir más ayudas para alojamiento y alimentación, y apoyo en las gestiones administrativas.

En el último apartado del informe (3.3.2: Recursos formales: centros y plazas de acogida) se amplía la información sobre los servicios sociales para las personas mayores en el municipio de Palma.

<sup>1</sup> Organización de Consumidores y Usuarios (OCU), Encuesta "Calidad de vida tras la jubilación", Compra Maestra, 324. Marzo 2008. La muestra ha sido a 30 personas, el rango de edad de los entrevistados se sitúa entre 65 y 70 años.

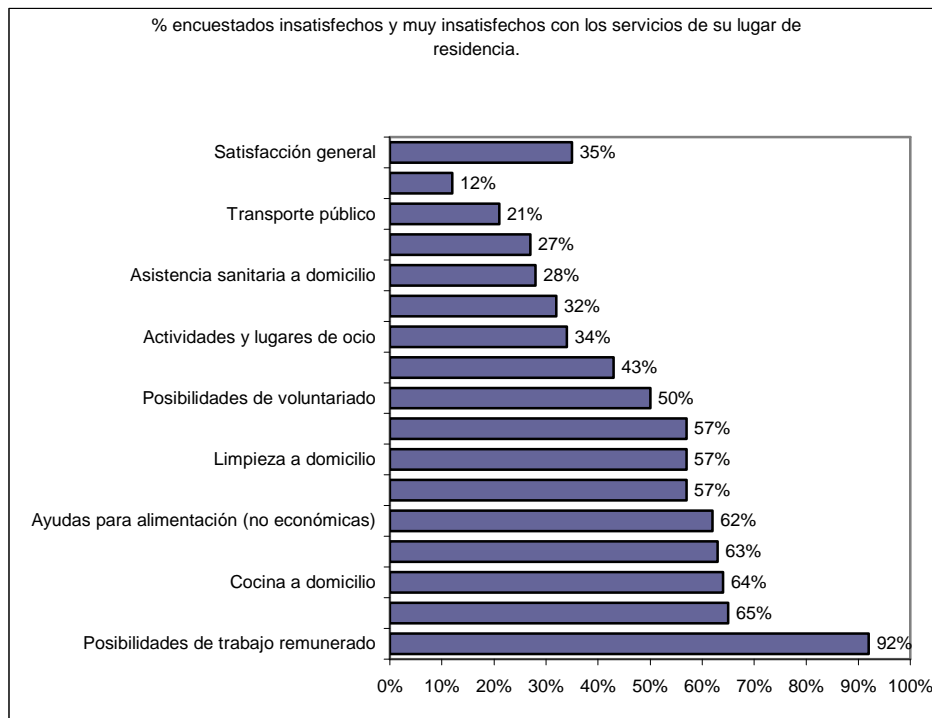

Fuente: elaborado por el Observatori Municipal de la Igualtat a partir de datos OCU. Compra Maestra. Marzo 2008

En la misma encuesta de la OCU, se analiza las actividades desarrolladas en el tiempo libre de la población mayor de 64 años y entre las actividades diarias destaca ver la televisión, a lo que un 86% le dedica entre una y cuatro horas. Con respecto al trabajo voluntario, sólo un 18% esta involucrado en una actividad de este tipo y, de ellos, sólo un tercio le dedica al menos una hora diariamente.

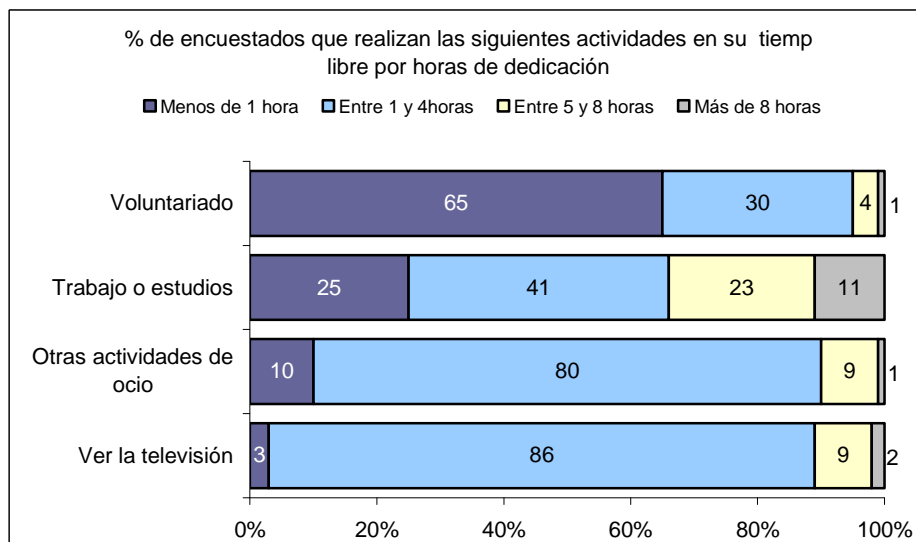

Fuente: elaborado por el Observatori Municipal de la Igualtat a partir de datos OCU. Compra Maestra. Marzo 2008

Y en su tiempo libre prefieren ir a los bares y restaurantes y salir a pasear.

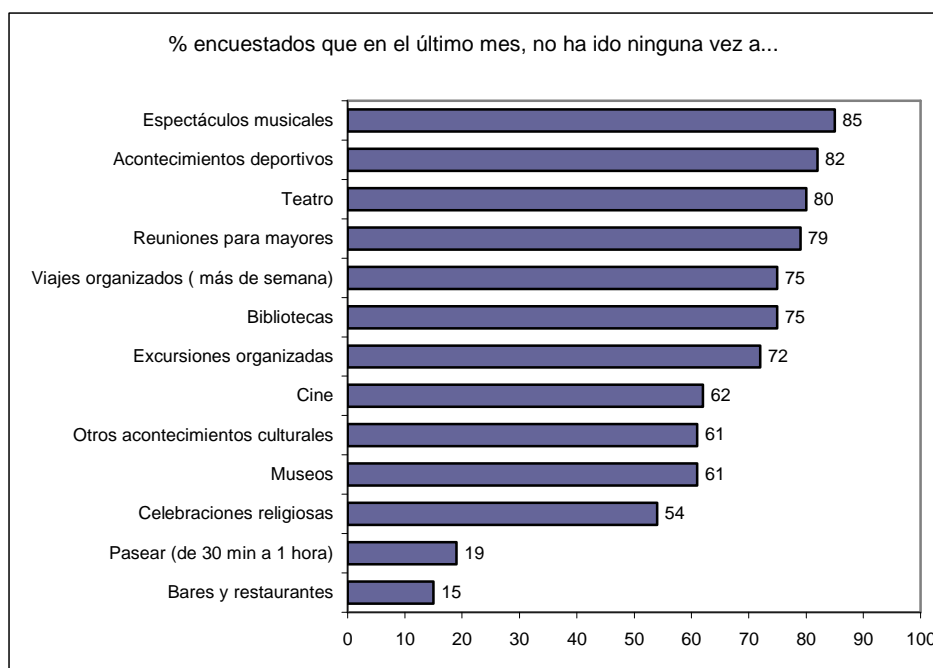

Fuente: elaborado por el Observatori Municipal de la Igualtat a partir de datos OCU. Compra Maestra. Marzo 2008

Se puede afirmar que el uso del tiempo libre entre las personas mayores ha experimentado una evolución, como se puede observar de los resultados que a continuación se detallan, y que son recogidos de la Encuesta de Empleo del tiempo libre 2002-2003 (INE, 2004).

% de personas que realizan la actividad en el transcurso del día y duración media diaria dedicada a la actividad por dicha persona (en horas). Total Nacional						
	Total		Varones		Mujeres	
	% de personas	Duración media diaria	% de personas	Duración media diaria	% de personas	Duración media diaria
Hogar y familia	86,3	4:16	76,6	2:42	93,6	5:3
Trabajo voluntario y apoyo	22,5	1:37	17,9	1:45	26,0	1:33
Vida social y diversión	70,2	2:25	71,0	2:31	69,5	2:20
Deportes y actividades al aire libre	52,8	2:13	64,4	2:34	44,2	1:49
Aficiones y juegos	12,8	2:07	19,0	2:14	8,2	1:54
Medios de comunicación	92,2	3:43	93,8	4:10	91,1	3:23

Fuente: elaborado por el Observatori Municipal de la Igualtat a partir de la Encuesta de Empleo del tiempo libre 2002-2003 (INE, 2004)

% de personas que realizan la actividad en el transcurso del día y duración media diaria dedicada a la actividad por dicha persona (en horas). Illes Balears						
	Total		Varones		Mujeres	
	% de personas	Duración media diaria	% de personas	Duración media diaria	% de personas	Duración media diaria
Hogar y familia	90,7	3:50	89,2	2:22	92,0	4:48
Trabajo voluntario y apoyo	25,7	1:10	21,8	1:32	28,4	0:58
Vida social y diversión	93,8	3:06	94,5	3:26	93,3	2:52
Deportes y actividades al aire libre	38,9	1:39	55,2	1:49	27,7	1:26
Aficiones y j juegos	7,5	1:46	8,2	1:38	7,1	1:51
Medios de comunicación	91,2	3:30	95,2	3:45	88,4	3:20

Fuente: elaborado por el Observatori Municipal de la Igualtat a partir de la Encuesta de Empleo del tiempo libre 2002-2003 (INE, 2004)

Las actividades y tareas que se ejercen como **trabajo doméstico y familiar** (actividades culinarias, de mantenimiento del hogar, las actividades de confección y cuidado de la ropa, la jardinería y el cuidado de animales, la construcción y reparaciones, las compras y servicios, hacer las gestiones del hogar, el cuidado de niños y la ayuda a adultos miembros del hogar) son realmente las más significativas en el ámbito de la vejez.

Las mujeres se dedican en mayor proporción y tiempo a la realización de estas tareas; entre las mujeres mayores de 65 años de Baleares, hay un 92,0% que las realizan con una media diaria de 4 horas y 48 minutos, frente a un 89,2% de varones con 2 horas y 22 minutos de dedicación al día.

**Trabajo voluntario y reuniones.** Dentro de este grupo de actividades se engloban: el trabajo al servicio de una organización, las ayudas informales a otros hogares y las actividades participativas. Según los datos del INE hay un 25,7% de personas mayores de las Illes Balears que realizan actividades de trabajo voluntario y reuniones, con una dedicación media de 1 hora y 10 minutos al día.

**Vida social y diversión.** En este grupo se incluyen las actividades de: vida social, diversión y cultura, y ocio pasivo (descansar, reflexionar, relajarse, meditar). El 93,8% de las personas mayores de 64 años realizan actividades de ocio. Con una dedicación de 3 horas.

**Deportes y actividades al aire libre.** La realización de deportes y actividades al aire libre está muy extendida entre la personas mayores, ya que casi el 40% de ellas las realizan (38,9%). La diferencia entre hombres y mujeres es muy evidente, los varones mayores se dedican en mayor proporción y tiempo a la realización de estas actividades, más del doble de hombres que de mujeres se entregan a estas actividades de ocio (55,2% de hombres y 27,7% de mujeres).

**Aficiones y juegos.** Dentro de las aficiones las actividades analizadas son aficiones artísticas, fotografía, cine, espectáculos y teatro, coleccionismo, ordenador, juegos, apuestas..) El 7,5% de las personas mayores de 64 años de las Illes Balears realizan actividades de ocio. Con una dedicación de una hora y 46 minutos.

**Medios de comunicación** (lectura, televisión-video, radio y música). Según los datos de la encuesta del INE hay un 91,2% de personas mayores de las Illes Balears que realizan este tipo de actividad a lo largo del día, con una dedicación media de 3 hora y 30 minutos al día. La actividad relacionada con los medios de comunicación más realizada es, sin duda alguna, ver la televisión.

## 3. Factores de Riesgo

En el siguiente apartado se analizan los factores que pueden concurrir a la gente mayor del municipio en situación de riesgo. Se analizan factores demográficos (estructura de la población, mortalidad y esperanza de vida), factores sociales (situación de convivencia, soledad, cargas familiares) y factores sanitarios (estados de salud, discapacidad).

### 3.1. Factores demográficos

#### 3.1.1. Estructura de la población

Palma de Mallorca, según cifras de población del Padrón Municipal a 1 de enero de 2008, cuenta con una población de 413.781 habitantes, de los que 204.104 (49,0%) son varones y 209.677 (51,0%) son mujeres.

Población de Palma por sexo y grupos de edad. Padrón municipal a 1-1-2008			
	Total	Hombres	Mujeres
Total	413.781	204.104	209.677
De 0 a 2 años	12.155	6.234	5.921
De 3 a 5 años	12.592	6.404	6.188
De 6 a 11 años	22.595	11.523	11.072
De 12 a 15 años	15.117	7.650	7.467
De 16 a 30 años	93.726	47.425	46.301
De 31 a 45 años	112.906	58.870	54.036
De 46 a 64 años	90.237	43.910	46.327
De 65 y más años	54.453	22.088	32.365

Fuente: elaborado por el Observatori Municipal de la Igualtat a partir de datos del Padrón municipal del Ayuntamiento de Palma

La población de 65 años y más, en Palma en 2008, es de 54.453, un 13,1% sobre el total de población, de los cuales 22.088 (40,6%) son hombres y 32.365 (59,4%) son mujeres.

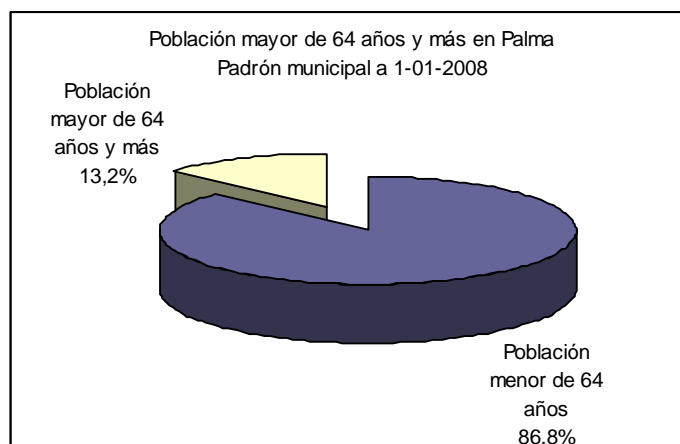

Fuente: elaborado por el Observatori Municipal de la Igualtat a partir de datos del Padrón municipal del Ayuntamiento de Palma

En el año 2007, el municipio de Palma presenta un grado de envejecimiento igual al promedio balear, que está en torno al 14% del total de la población.

Población por grupos de edad. Revisión Padrón municipal a 1-1-2007			
	Illes Balears	Mallorca	Palma
Total	1.030.650	814.275	383.107
Menos de 15 años	154.295	122.436	55.304
De 15 a 64 años	735.301	576.753	275.878
65 y más años	141.054	115.086	51.925

Fuente: elaborado por el Observatori Municipal de la Igualtat a partir de datos de IBAE

A pesar del continuado aumento del número de personas mayores, debido al progresivo incremento de la esperanza de vida, su peso relativo respecto del conjunto de la población se ha reducido ligeramente en los últimos tres años, pasando del 13,3% en el año 2006 al 13,1% en el 2.008.

Evolución de la población por grupos de edad. Padrón municipal			
	2006	2007	2008
Total	400.872	404.335	413.781
Menos de 15 años	61.377	61.112	62.459
De 15 a 64 años	286.371	289.706	296.869
65 y más años	53.124	53.517	54.453

Fuente: elaborado por el Observatori Municipal de la Igualtat a partir de datos del Padrón municipal del Ayuntamiento de Palma

El siguiente gráfico nos permite ver los datos anteriores en forma de pirámide de población de Palma. En ella se aprecia:

- Una leve tendencia al rejuvenecimiento, ya que presenta una base que es bastante superior a la cúspide, la cual recoge las edades más avanzadas.
- La alta movilidad humana registrada en Palma en la última década, convierte al municipio en un territorio de personas adultas (15-64 años).
- Asimismo se observa que se van acumulando en las partes superiores un importante número de personas mayores de 65 y más años que aumentan tanto en sus números absolutos como en su peso relativo.
- Diferencia entre hombres y mujeres en los tramos de más edad, al tiempo que se aprecian las diferencias en cuanto a porcentaje de población femenina mayor de 65 años.

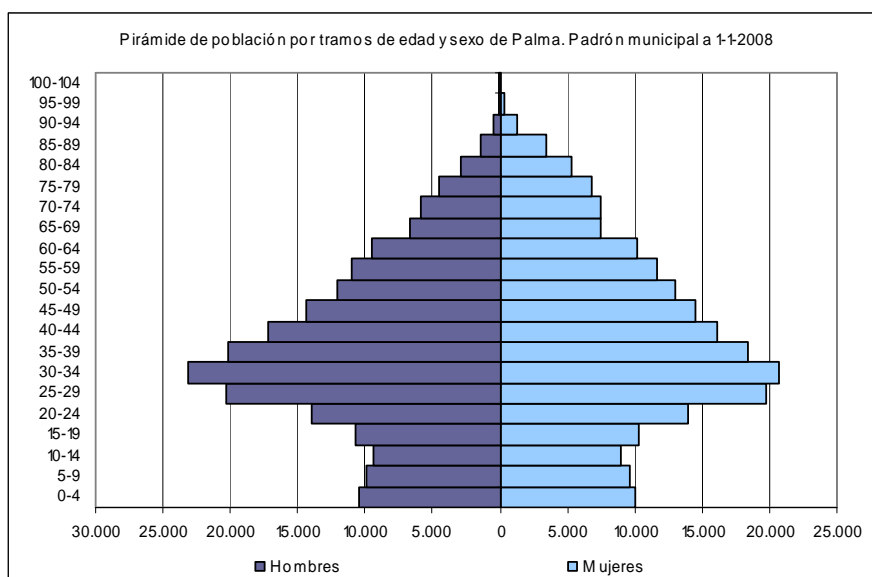

Fuente: elaborado por el Observatori Municipal de la Igualtat a partir de datos del Padrón municipal del Ayuntamiento de Palma



Como se ha mencionado anteriormente, la proporción de hombres y mujeres difiere sensiblemente entre los mayores y menores de 65 años. Mientras que en ésta última los porcentajes están relativamente equilibrados, entre las personas mayores de 65 años las mujeres constituyen un 18,8% más que los hombres. Esto supone que existe una situación de intensa feminización de la población mayor.

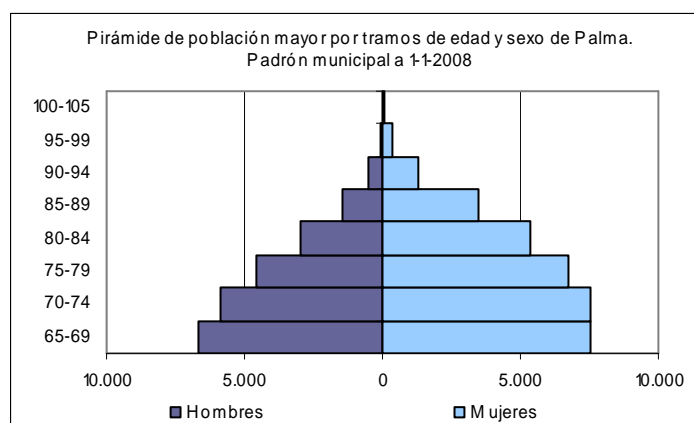

Fuente: elaborado por el Observatori Municipal de la Igualtat a partir de datos del Padrón municipal del Ayuntamiento de Palma

La población de edades comprendidas entre 65 y 74 años asciende a 27.539 personas, de las que 12.498 (45,4%) son hombres y 15.041 (54,6%) son mujeres. Por su parte, la población de 75 y más años asciende a 26.914 personas, de las que 9.590 son hombres (35,6%) y 17.324 mujeres (64,4%).

En cuanto a la distribución por sexo, del total de la población mayor de 64 años, hay un 18,8% más de mujeres que de hombres. Sin embargo, en la población mayor de 75 años, el número de mujeres supera casi en el doble al número de hombres. Estos datos recalcan el notorio predominio de las mujeres entre las personas mayores de 64 años que aumenta su intensidad en cada tramo de edad, especialmente desde los 75 y más años de edad.

El análisis de la pirámide de edades nos lleva a fijar la atención en el estado de la relación de masculinidad (número de hombres por cada 100 mujeres), y se observa que a medida que aumenta la edad la relación de masculinidad decrece. En el total de la población del municipio, hay 97 hombres por cada 100 mujeres; en el caso concreto de los mayores de 65 años, esta diferencia se acentúa (68 hombres por cada 100 mujeres).

Los datos por centros municipales de servicios sociales, muestran que aquellos más poblados son los que tienen un mayor número de personas mayores: es el caso Estacions, con 8.113 personas, y de Mestral, con 7.906. En cambio, Ciutat Antiga, Nord, Este y Llevant Sud no superan las 5.000 personas con más de 64 años.

Población de Palma por sexo, tramos de edad y centros municipales de Servicios Sociales. Padrón municipal a 1-1-2008											
	Total	Hombres					Mujeres				
		Total	De 0 a 15 años	De 16 a 64 años	De 65 a 74 años	De 75 años y más	Total	De 0 a 15 años	De 16 a 64 años	De 65 a 74 años	De 75 años y más
<b>Palma</b>	<b>413.781</b>	<b>204.104</b>	<b>31.811</b>	<b>150.205</b>	<b>12.498</b>	<b>9.590</b>	<b>209.677</b>	<b>30.648</b>	<b>146.664</b>	<b>15.041</b>	<b>17.324</b>
Ciutat Antiga	25.579	12.475	1.561	9.388	783	743	13.104	1.459	9.181	1.022	1.442
Est	42.344	21.083	3.889	15.198	1.235	761	21.261	3.721	14.841	1.378	1.321
Estacions	56.964	27.352	3.839	20.424	1.669	1.420	29.612	3.852	20.736	2.221	2.803
Litoral de Llevant	51.634	25.943	4.098	19.027	1.686	1.132	25.691	3.922	18.211	1.808	1.750
Llevant Nord	50.429	25.276	3.976	18.546	1.497	1.257	25.153	3.731	17.214	1.911	2.297
Llevant Sud	34.863	17.451	2.629	12.827	1.121	874	17.412	2.526	11.952	1.380	1.554
Mestral	63.706	31.188	5.312	22.670	1.898	1.308	32.518	5.147	22.671	2.292	2.408
Nord	33.708	16.716	2.746	12.120	1.031	819	16.992	2.602	11.710	1.202	1.478
Ponent	54.554	26.620	3.761	20.005	1.578	1.276	27.934	3.688	20.148	1.827	2.271

Fuente: elaborado por el Observatori Municipal de la Igualtat a partir de datos del Padrón municipal del Ayuntamiento de Palma

% población de Palma por sexo, tramos de edad y centros municipales de Servicios Sociales. Padrón municipal a 1-1-2008											
	Total	Hombres					Mujeres				
		Total	De 0 a 15 años	De 16 a 64 años	De 65 a 74 años	De 75 años y más	Total	De 0 a 15 años	De 16 a 64 años	De 65 a 74 años	De 75 años y más
<b>Municipio de Palma</b>	<b>413.781</b>	<b>49%</b>	<b>8%</b>	<b>36%</b>	<b>3%</b>	<b>2%</b>	<b>51%</b>	<b>7%</b>	<b>35%</b>	<b>4%</b>	<b>4%</b>
Ciutat Antiga	25.579	49%	6%	37%	3%	3%	51%	6%	36%	4%	6%
Est	42.344	50%	9%	36%	3%	2%	50%	9%	35%	3%	3%
Estacions	56.964	48%	7%	36%	3%	2%	52%	7%	36%	4%	5%
Litoral de LLevant	51.634	50%	8%	37%	3%	2%	50%	8%	35%	4%	3%
Llevant Nord	50.429	50%	8%	37%	3%	2%	50%	7%	34%	4%	5%
Llevant Sud	34.863	50%	8%	37%	3%	3%	50%	7%	34%	4%	4%
Mestral	63.706	49%	8%	36%	3%	2%	51%	8%	36%	4%	4%
Nord	33.708	50%	8%	36%	3%	2%	50%	8%	35%	4%	4%
Ponent	54.554	49%	7%	37%	3%	2%	51%	7%	37%	3%	4%

Fuente: elaborado por el Observatori Municipal de la Igualtat a partir de datos del Padrón municipal del Ayuntamiento de Palma

En la siguiente tabla se ofrece información detallada de la distribución de la población mayor de 64 años en los distintos centros municipales de servicios sociales. Puede observarse una ligera diferencia en la proporción de mayores existente entre estos centros, que van desde el 15,6% en Ciutat Antiga hasta el 11,1% de Est, con 4 puntos de diferencia. Hay que tener presente de la importancia del factor territorial para la comprensión de las necesidades de la población mayor. Se puede afirmar que la población de 65 y más años se distribuye de forma algo irregular a lo largo del territorio del municipio de Palma.

Como se ha comentado anteriormente, a mayor población en el centro municipal mayor es el número de población de 65 y más años, pero con respecto al índice de vejez (número de mayores por cada 100 habitantes de cada uno de los centros) destaca como a medida que disminuye el tamaño poblacional del centro la proporción de población mayor de 64 años aumenta. Este mismo fenómeno se observa también con los tramos de edad más altos, de forma que también la población mayor de 75 años presenta porcentajes superiores a la media municipal en los centros más pequeños en términos poblacionales. Inversamente, los centros de mayor tamaño son los que cuentan con una menor proporción de población mayor.

% población de Palma de 65 y más años por sexo y centros municipales de servicios sociales. Padrón municipal a 1-1-2008						
	% personas de 65 o más años			% personas de 75 o más años		
	Total	Hombres	Mujeres	Total	Hombres	Mujeres
<b>Palma</b>	<b>13,2%</b>	<b>5,3%</b>	<b>7,8%</b>	<b>6,5%</b>	<b>2,3%</b>	<b>4,2%</b>
Ciutat Antiga	15,6%	6,0%	9,6%	8,5%	2,9%	5,6%
Est	11,1%	4,7%	6,4%	4,9%	1,8%	3,1%
Estacions	14,2%	5,4%	8,8%	7,4%	2,5%	4,9%
Litoral de LLevant	12,3%	5,5%	6,9%	5,6%	2,2%	3,4%
Llevant Nord	13,8%	5,5%	8,3%	7,0%	2,5%	4,6%
Llevant Sud	14,1%	5,7%	8,4%	7,0%	2,5%	4,5%
Mestral	12,4%	5,0%	7,4%	5,8%	2,1%	3,8%
Nord	13,4%	5,5%	8,0%	6,8%	2,4%	4,4%
Ponent	12,7%	5,2%	7,5%	6,5%	2,3%	4,2%

Fuente: elaborado por el Observatori Municipal de la Igualtat a partir de datos del Padrón municipal del Ayuntamiento de Palma

El 55,3% de las personas mayores de 64 años viven en los 20 barrios que se detallan a continuación. Con más de 3.000, destacan Pere Garau y Bons Aires. Entre 3000 y 2000 personas mayores de 64 años destacan los barrios de Forners, Es Camp d'en Serralta y la Plaça de Toros. Los demás barrios presentan menos personas mayores.

Ránking de los barrios de Palma con más población de 65 y más años por sexo. Padrón municipal a 1-1-2008										
	Población total	Población de 65 y más años			De 65 a 74 años			De 75 y más años		
		Total	Hombres	Mujeres	Total	Hombres	Mujeres	Total	Hombres	Mujeres
Palma	413.781	54.453	22.088	32.365	27.539	12.498	15.041	26.914	9.590	17.324
Pere Garau	27.502	4.097	1.575	2.522	1.933	837	1.096	2.164	738	1.426
Bons Aires	19.398	3.158	1.179	1.979	1.521	632	889	1.637	547	1.090
Foners	16.264	2.358	919	1.439	1.138	487	651	1.220	432	788
Es Camp d'en Serralta	13.233	2.197	849	1.348	1.098	479	619	1.099	370	729
Plaça de Toros	15.457	2.108	825	1.283	997	449	548	1.111	376	735
Es Camp Redó	13.578	1.856	711	1.145	833	364	469	1.023	347	676
Santa Catalina	8.971	1.649	633	1.016	745	324	421	904	309	595
Es Coll d'en Rabassa	10.617	1.442	609	833	768	360	408	674	249	425
Son Cotoner	12.041	1.332	547	785	718	317	401	614	230	384
La Soledat (nord)	8.342	1.326	547	779	663	303	360	663	244	419
Es Fortí	7.272	1.158	453	705	548	248	300	610	205	405
Son Armadans	8.397	1.114	433	681	529	234	295	585	199	386
Son Ferriol	8.321	1.085	504	581	594	296	298	491	208	283
Es Rafal Vell	11.609	1.069	461	608	584	278	306	485	183	302
Arxiduc	6.563	1.060	390	670	464	186	278	596	204	392
Cas Capiscol	8.677	1.055	418	637	544	236	308	511	182	329
Son Espanyolet	7.667	1.050	402	648	477	208	269	573	194	379
Son Gotleu	9.501	1.029	415	614	547	243	304	482	172	310

Fuente: elaborado por el Observatori Municipal de la Igualtat a partir de datos del Padrón municipal del Ayuntamiento de Palma

% población de 65 y más años de los barrios de Palma con más población mayor por sexo . Padrón municipal a 1-1-2008										
	Población total	Población de 65 y más años			De 65 a 74 años			De 75 y más años		
		Total	Hombres	Mujeres	Total	Hombres	Mujeres	Total	Hombres	Mujeres
Palma	413.781	54.453	41%	59%	27.539	45%	55%	26.914	36%	64%
Pere Garau	27.502	4.097	38%	62%	1.933	43%	57%	2.164	34%	66%
Bons Aires	19.398	3.158	37%	63%	1.521	42%	58%	1.637	33%	67%
Foners	16.264	2.358	39%	61%	1.138	43%	57%	1.220	35%	65%
Es Camp d'en Serralta	13.233	2.197	39%	61%	1.098	44%	56%	1.099	34%	66%
Plaça de Toros	15.457	2.108	39%	61%	997	45%	55%	1.111	34%	66%
Es Camp Redó	13.578	1.856	38%	62%	833	44%	56%	1.023	34%	66%
Santa Catalina	8.971	1.649	38%	62%	745	43%	57%	904	34%	66%
Es Coll d'en Rabassa	10.617	1.442	42%	58%	768	47%	53%	674	37%	63%
Son Cotoner	12.041	1.332	41%	59%	718	44%	56%	614	37%	63%
La Soledat (nord)	8.342	1.326	41%	59%	663	46%	54%	663	37%	63%
Es Fortí	7.272	1.158	39%	61%	548	45%	55%	610	34%	66%
Son Armadans	8.397	1.114	39%	61%	529	44%	56%	585	34%	66%
Son Ferriol	8.321	1.085	46%	54%	594	50%	50%	491	42%	58%
Es Rafal Vell	11.609	1.069	43%	57%	584	48%	52%	485	38%	62%
Arxiduc	6.563	1.060	37%	63%	464	40%	60%	596	34%	66%
Cas Capiscol	8.677	1.055	40%	60%	544	43%	57%	511	36%	64%
Son Espanyolet	7.667	1.050	38%	62%	477	44%	56%	573	34%	66%
Son Gotleu	9.501	1.029	40%	60%	547	44%	56%	482	36%	64%

Fuente: elaborado por el Observatori Municipal de la Igualtat a partir de datos del Padrón municipal del Ayuntamiento de Palma

En cuanto a la distribución por sexo de la población de 64 años y más, en aquellos barrios con una población mayor, el número de mujeres supera al de hombres en todos los barrios. No obstante, son los barrios de Son Ferriol, Es Rafal Vell y Es Coll d'en Rabassa donde la proporción de mujeres es inferior a la media municipal que se sitúa en torno al 59% de mujeres.

### 3.1.2. La esperanza de vida y mortalidad de las personas mayores de 64 años

#### Esperanza de vida de las personas mayores de 64 años

La esperanza de vida a los 65 años es el promedio del número de años que se espera que viva un individuo de esa edad, si se mantienen las tendencias actuales en las tasas específicas de mortalidad por edad. A partir de los 65 años se espera que un individuo viva 19,13 en el año 2004, es decir viven una media de 85 años.

En su distribución por sexo, las mujeres viven como media 5 años más que los hombres. Los datos en 2004 reflejan que como término medio un hombre vivirá 16,63 años más, frente a los 21,9 que alcanzará una mujer, lo que corrobora la característica de la feminización del envejecimiento.

Esperanza de vida al cumplir los 65 años de la población de las Illes Balears y Palma. Años 2001-2004					
		Balears		Palma	
		Ex	Inc.	Ex	Inc.
Total	2001	18,72	-	18,29	-
	2002	18,84	0,13	18,46	0,17
	2003	19,13	0,29	18,90	0,44
	2004	19,35	0,21	19,13	0,23
Hombres	2001	16,7	-	15,92	-
	2002	16,85	0,15	16,07	0,14
	2003	17,04	0,2	16,56	0,49
	2004	17,24	0,19	16,63	0,07
Mujeres	2001	20,51	-	20,21	-
	2002	20,62	0,12	20,42	0,21
	2003	21,01	0,38	20,82	0,40
	2004	21,23	0,23	21,19	0,37

Fuente: elaborado por el Observatori Municipal de la Igualtat a partir de datos de IBESTAT

La esperanza de vida específica por grupos quinquenales de edad de la población mayor a 64 años, se puede observar en la siguiente tabla:

Esperanza de vida por grupos de edad. 2004. Palma	
Grupo de edad	Esperanza de vida
65-69 años	17,53
70-74 años	13,82
75-79 años	10,46
80-84 años	7,62
85 y más años	4,82

Fuente: elaborado por el Observatori Municipal de la Igualtat a partir de datos de IBESTAT

#### Mortalidad de las personas mayores de 64 años

En el Año 2006, Palma de Mallorca registró un total de 2.340 defunciones de personas mayores de 64 años, por lo que la tasa específica de mortalidad<sup>2</sup> en los mayores de 65 años es de 45,1 por 1.000 habitantes (51,1 defunciones por cada 1.000 hombres y 41 por cada 1.000 mujeres).

En la tabla siguiente se observa la evolución entre 2002 y 2006, y por grupos quinquenales de edad. Respecto a la evolución desde 2004, llama la atención que el número de defunciones se ha reducido en los grupos de edad de 65 a 79 y ha aumentado el número de defunciones en los grupos de mayor edad, desde de 2004, como consecuencia de un aumento de la esperanza de vida.

<sup>2</sup> Tasas específicas por edades (número de muertes de determinada edad/población de esa misma edad × 100).

Por sexo y grupos de edad, se observa que en el grupo 65 a 79 años hay mayor número de defunciones masculinas registradas, pero a partir de 80 años se produce la tendencia contraria, registrándose un mayor número de defunciones femeninas, hecho causado por la existencia de una proporción mayor en este grupo de edad.

Evolución de las defunciones de la población de Palma según edad y sexo									
	Año 2004			Año 2005			Año 2006		
	Total	Hombres	Mujeres	Total	Hombres	Mujeres	Total	Hombres	Mujeres
<b>Total</b>	<b>2.221</b>	<b>1.032</b>	<b>1.189</b>	<b>2.386</b>	<b>1.144</b>	<b>1.242</b>	<b>2.340</b>	<b>1.070</b>	<b>1.270</b>
65 a 69 años	186	121	65	174	129	45	182	120	62
70 a 74 años	280	178	102	282	187	95	257	154	103
75 a 79 años	431	238	193	394	220	174	410	227	183
80 a 84 años	492	240	252	529	245	284	544	256	288
85 a 89 años	439	142	297	547	218	329	521	197	324
90 a 94 años	307	98	209	332	109	223	308	96	212
95 a 99 años	77	15	62	110	33	77	102	17	85
100 y más años	9	-	9	18	3	15	16	3	13

Fuente: elaborado por el Observatori Municipal de la Igualtat a partir de datos de IBESTAT

Pueden observarse también en la tabla siguiente las diferencias características entre hombres y mujeres, causadas por la sobremortalidad masculina.

Tasa específica de mortalidad por grupos de edad 2006. Palma			
Grup de edad	Total	Hombres	Mujeres
Total	45,1	51,1	41,0
65-69 años	13,7	19,3	8,8
70-74 años	19,5	26,7	13,9
75-79 años	37,3	52,0	27,6
80-84 años	68,0	92,3	55,1
85 y más años	145,4	171,9	135,2

Fuente: elaborado por el Observatori Municipal de la Igualtat a partir de datos de IBESTAT

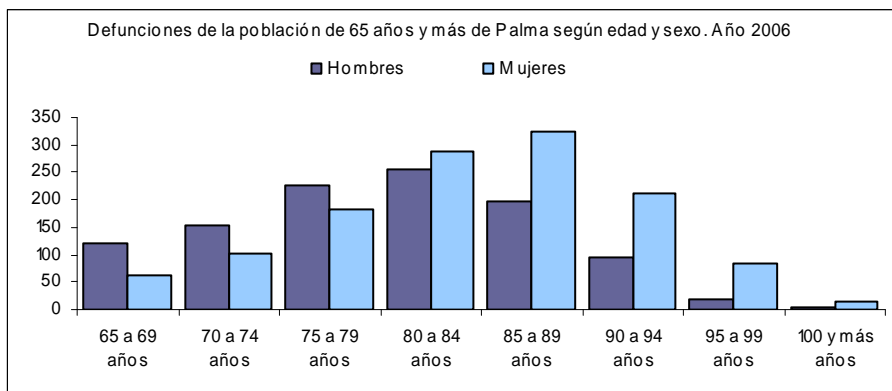

Fuente: elaborado por el Observatori Municipal de la Igualtat a partir de datos de IBESTAT

% defunciones de las personas de 65 y más años respecto a la población mayor de Palma según edad y sexo. Año 2007									
	Población 1-1-2007			Defunciones 2006			% defunciones sobre población		
	Total	Hombres	Mujeres	Total	Hombres	Mujeres	Total	Hombres	Mujeres
<b>Total</b>	<b>51.925</b>	<b>20.934</b>	<b>30.991</b>	<b>2.340</b>	<b>1.070</b>	<b>1.270</b>	<b>5%</b>	<b>5%</b>	<b>4%</b>
65-69 años	13.276	6.217	7.059	182	120	62	1%	2%	1%
70-74 años	13.148	5.758	7.390	257	154	103	2%	3%	1%
75-79 años	10.986	4.363	6.623	410	227	183	4%	5%	3%
80-84 años	8.003	2.775	5.228	544	256	288	7%	9%	6%
85 y más años	6.512	1.821	4.691	947	313	634	15%	17%	14%

Fuente: elaborado por el Observatori Municipal de la Igualtat a partir de datos de IBESTAT e INE

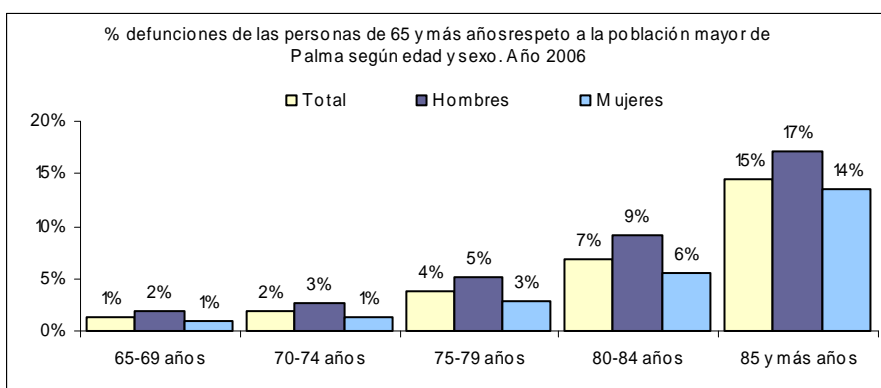

Fuente: elaborado por Observatori Municipal de la Igualtat a partir de datos de IBESTAT

La concentración de la mortalidad en las edades más altas provoca cambios en la estructura de la población según estado civil, registrándose una proporción mayor de viudos y viudas a medida que aumenta la edad, el 45,3% de las personas difuntas mayores de 64 años eran viudas.

Por otra lado, una de las consecuencias de la diferente esperanza de vida es las diferencias en el estado civil de las personas difuntas: mientras que un 73,2% de los difuntos casados son hombres, el 77,2% de los personas viudas que murieron eran mujeres.

La sobremortalidad masculina constituye uno de los factores que multiplica las probabilidades de que las mujeres pasen los últimos años de su vida viudas.

Evolución de las defunciones de la población de Palma de 65 y más años según sexo y estado civil									
	Total			Hombres			Mujeres		
	2004	2006	% Var 06/04	2004	2006	% Var 06/04	2004	2006	% Var 06/04
Total	2.221	2.340	5%	1.032	1.070	4%	1.189	1.270	7%
Soltero	211	206	-2%	77	81	5%	134	125	-7%
Casado	818	903	10%	613	661	8%	205	242	18%
Viduo	933	1.061	14%	222	242	9%	711	819	15%
Divorciado	48	49	2%	25	31	24%	23	18	-22%
N. C.	211	121	-43%	95	55	-42%	116	66	-43%

Fuente: elaborado por Observatori Municipal de la Igualtat a partir de datos de IBESTAT

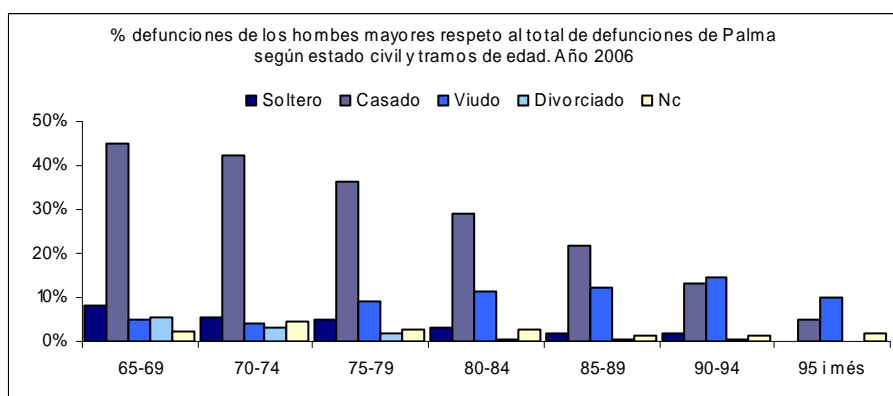

Fuente: elaborado por Observatori Municipal de la Igualtat a partir de datos de IBESTAT

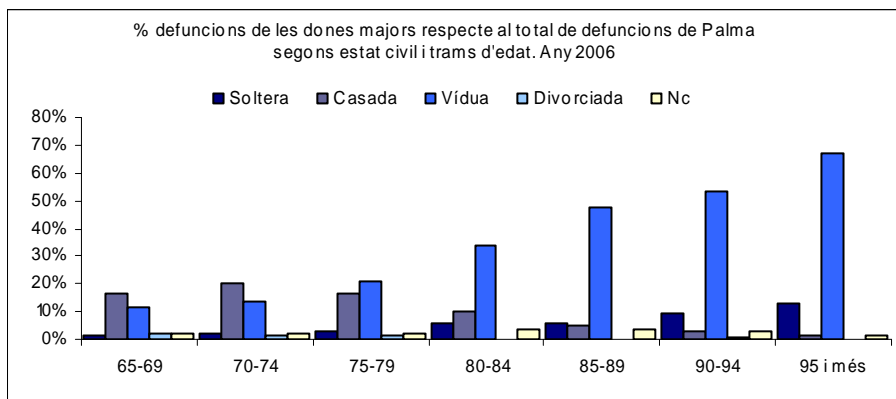

Fuente: elaborado por Observatori Municipal de la Igualtat a partir de datos de IBESTAT

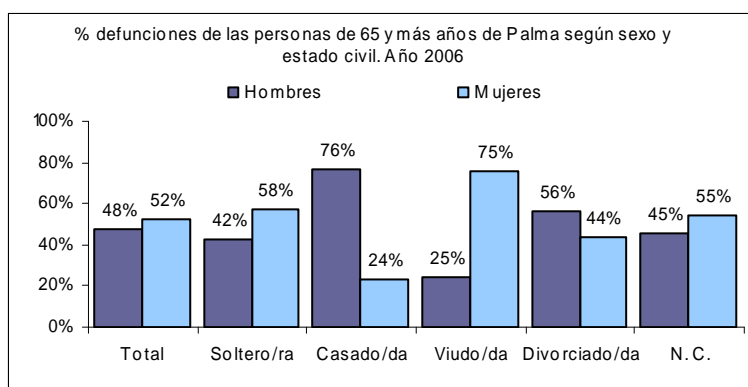

Fuente: elaborado por Observatori Municipal de la Igualtat a partir de datos de IBESTAT

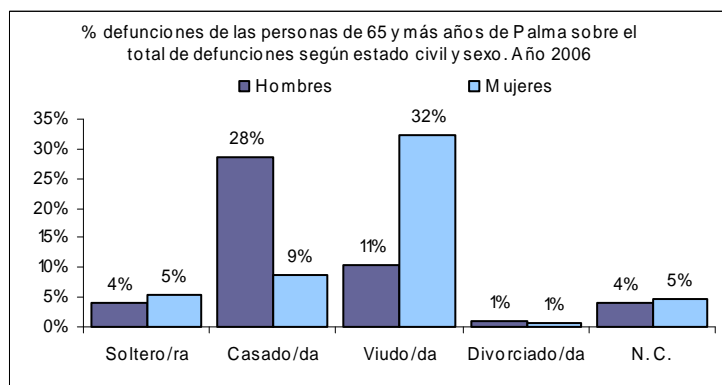

Fuente: elaborado por Observatori Municipal de la Igualtat a partir de datos de IBESTAT

En el gráfico siguiente se muestran los barrios que concentran mayor porcentaje de defunciones de las personas mayores de 64 años. Destacan Pere Garau, con el 6% y Bons Aires y Camp Redo, con el 5%. Son los más poblados los que presentan porcentajes más altos de defunciones.

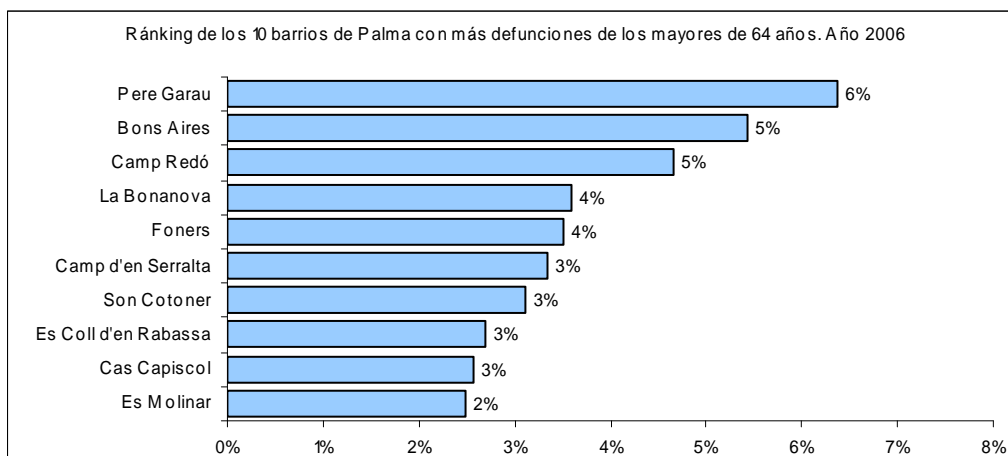

Fuente: elaborado por Observatori Municipal de la Igualtat a partir de datos de IBESTAT

Analizando las barriadas con mayor número de defunciones (mayores de 64 años) con respecto a la población mayor del barrio destaca muy sobresalientemente Son Malferit con el 27%, la Bonanova con el 20%, y Sa Teulera con el 11%.

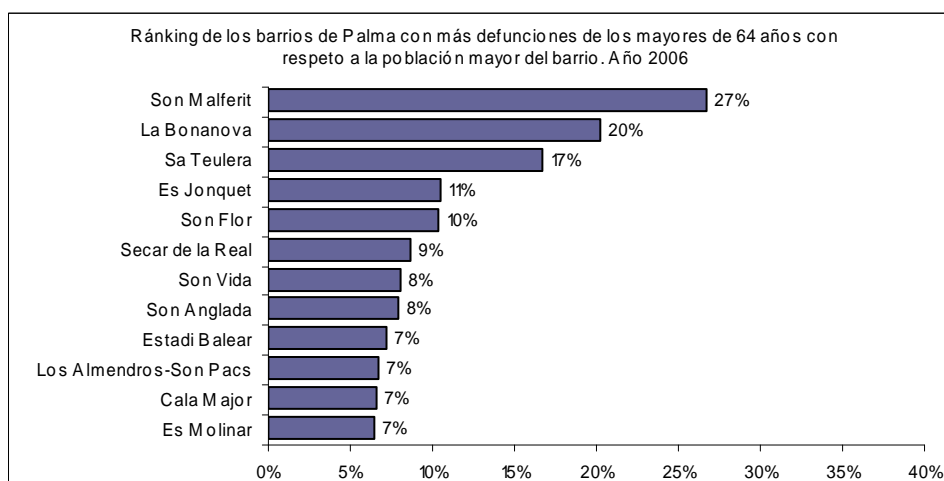

Fuente: elaborado por Observatori Municipal de la Igualtat a partir de datos de IBESTAT

## 3.2. Factores sociales

### 3.2.1. Tasas de la estructura de la población

En cuanto a la **tasa de envejecimiento**<sup>3</sup>, (indicador más utilizado para analizar el proceso de envejecimiento de la población), muestra que por cada 10 personas mayores de 64 años empadronadas en el municipio de Palma hay 9 que son menores de 15 años. Este dato refleja la situación para el conjunto del municipio. Sin embargo, si diferenciamos según CMSS observamos que Ciutat Antiga y Estacions presentan una estructura de población significativamente más envejecida, siendo la tasa de envejecimiento en 2007 del 132,1% y 105% respectivamente.

La mayor esperanza de vida de las mujeres hace que en este grupo de edad se aprecien importantes diferencias en función del sexo. Así, la tasa de envejecimiento de las mujeres es de un 105,6% frente al 69,4% de los hombres. Diferencia que se acentúa en la **tasa de sobre-envejecimiento**<sup>4</sup>, que es de un 76,7% para los hombres y de un 115,2% para las mujeres. Esta tasa de sobre-envejecimiento presenta las mismas diferencias por CMSS, que las tasa anteriormente analizada.

<sup>3</sup> Porcentaje de población de 65 años y más sobre la población de 0 a 14 años. (Población de 65 y más años/población de 0 a 14 años)\*100.

<sup>4</sup> Esta tasa representa la proporción de los mayores de 75 años y más sobre la población de 65 años y más.



La **tasa de dependencia de la población anciana**<sup>5</sup> es un indicador que mide el peso de la población de 64 años sobre el total de la población potencialmente activa (población entre 16 y 64 años), en tanto por cien. La tasa correspondiente al municipio para la población total es de 18,3% (14,7% para los hombres y 22,1% para las mujeres).

Ciutat Antiga, Estacions, Llevant Nord, Llevant Sud y Nord encabezan la lista de los centros municipales de servicios sociales con las tasas más altas, con tasas superiores al 18,3% (media municipal). En el otro extremo se encuentran Est, Litoral de Llevant, Mestral y Ponent, con tasas por debajo del 18,3%.

Indicadores de envejecimiento de la población de Palma por sexo y centros municipales de servicios sociales. Padrón municipal a 1-1-2008									
	Tasa de envejecimiento			Tasa de sobreenvjecimiento			Tasa dependencia pobl. anciana		
	Total	Hombres	Mujeres	Total	Hombres	Mujeres	Total	Hombres	Mujeres
<b>Palma</b>	<b>87,2%</b>	<b>69,4%</b>	<b>105,6%</b>	<b>97,7%</b>	<b>76,7%</b>	<b>115,2%</b>	<b>18,3%</b>	<b>14,7%</b>	<b>22,1%</b>
Ciutat Antiga	132,1%	97,8%	168,9%	121,1%	94,9%	141,1%	21,5%	16,3%	26,8%
Est	61,7%	51,3%	72,5%	79,7%	61,6%	95,9%	15,6%	13,1%	18,2%
Estacions	105,5%	80,5%	130,4%	108,6%	85,1%	126,2%	19,7%	15,1%	24,2%
Litoral de LLevant	79,5%	68,8%	90,7%	82,5%	67,1%	96,8%	17,1%	14,8%	19,5%
Llevant Nord	90,3%	69,3%	112,8%	104,3%	84,0%	120,2%	19,5%	14,8%	24,4%
Llevant Sud	95,6%	75,9%	116,2%	97,1%	78,0%	112,6%	19,9%	15,6%	24,5%
Mestral	75,6%	60,4%	91,3%	88,7%	68,9%	105,1%	17,4%	14,1%	20,7%
Nord	84,7%	67,4%	103,0%	102,9%	79,4%	123,0%	19,0%	15,3%	22,9%
Ponent	93,3%	75,9%	111,1%	104,2%	80,9%	124,3%	17,3%	14,3%	20,3%

Fuente: elaborado por el Observatori Municipal de la Igualtat a partir de datos del Padrón municipal del Ayuntamiento de Palma

### 3.2.2. Los hogares con personas mayores

Las unidades de convivencia constituyen una de las informaciones más importantes a la hora de describir cómo acontece la vida de las personas mayores.

Así el Padrón Municipal del Ayuntamiento de Palma de 2008:

- De las 161.782 unidades de convivencia contabilizadas en Palma, en 40.739, casi una cuarta parte (el 25,2%), vive alguna persona mayor de 64 años, ya sea en soledad o en compañía de otras personas de esta edad o menores.
- Del análisis de las unidades de convivencia de las personas mayores residentes en Palma en la actualidad, el aspecto más destacado es la elevada proporción (unos 40 de cada 100 personas mayores de 64 años) de personas que residen de forma autónoma, es decir, en su propio hogar, solos, en compañía del cónyuge o con otras personas mayores de 64 años.
- El número de hogares con personas sólo de más de 64 años es de 21.710, representando el 13,4% del total de unidades familiares.
- De aquellas unidades familiares que cuentan con algún miembro de 65 y más años, más de la mitad (53,3%) no tienen miembros de otra edad más joven.
- El número total de personas mayores de 64 años que viven solas, asciende a 14.196 de un total de 54.453. lo que representa el 26,1% de dicha población.

<sup>5</sup> Mayores (65 y más años) por cada 100 adultos en edad de trabajar (15-64 años) con fecha de referencia a 1 de enero de 2008. (Población de más de 64 años/Población de 15 a 64 años)\*100. Indica el peso (en términos porcentuales) de la población mayor respecto de la población potencialmente activa.

f) En general, podemos destacar la importancia de los hogares unipersonales y que la forma predominante de los hogares donde viven mayores de 64 años en Palma es viviendo sólo.

g) No obstante, vivir sólo es una pauta bastante más normal a partir de los 75 años que en cualquiera de las otras edades.

Unidades de convivencia de Palma con miembros de 65 y más años por CMSS. Padrón municipal a 1-1-2008	
	Total
<b>Palma</b>	<b>40.739</b>
Ciutat Antiga	3.011
Est	3.410
Estacions	6.032
Litoral de Llevant	4.750
Llevant Nord	5.252
Llevant Sud	3.743
Mestral	5.922
Nord	3.276
Ponent	5.343

Fuente: elaborado por el Observatori Municipal de la Igualtat a partir de datos del Padrón municipal del Ayuntamiento de Palma

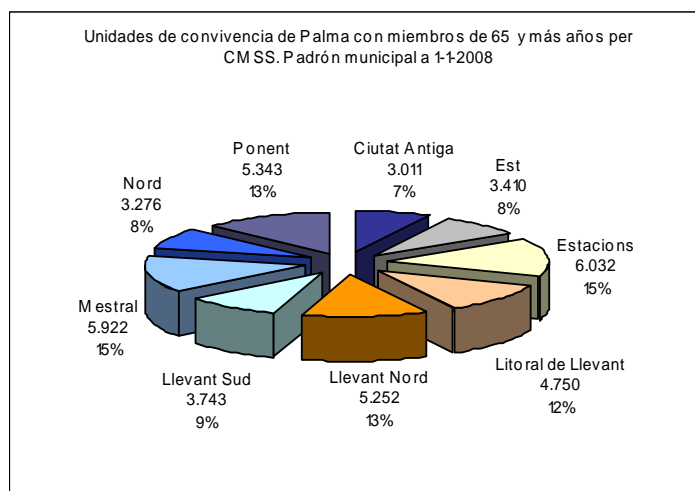

Fuente: elaborado por el Observatori Municipal de la Igualtat a partir de datos del Padrón municipal del Ayuntamiento de Palma

Unidades de convivencia de Palma con miembros de 65 y más años por tipo Padrón municipal a 1-1-2008	
Total	40.739
Unidades unifamiliares de un miembro de 65 y más años	14.196
Unidades de convivencia de 2 ó más miembros de 65 y más años	7.514
Unidades de convivencia con algún miembro de 65 años y más	19.029

Fuente: elaborado por el Observatori Municipal de la Igualtat a partir de datos del Padrón municipal del Ayuntamiento de Palma

## Hogares unipersonales y tasa de soledad

La tabla siguiente refleja las unidades familiares de personas mayores que viven solas. Se observa que de 161.782 unidades familiares empadronadas en Palma, 14.196 son **hogares unipersonales** de mayores 64 años (8,8%). Del total de las 14.196 unidades unifamiliares el 62,9% están formadas por una persona de 75 años y más.

Los centros municipales con mayor número de unidades unifamiliares de personas mayores son Ponent (15,3%) y Estación (15%), siendo Est y Nord aquellos centros municipales con menor presencia de unidades unifamiliares de personas mayores, con porcentajes inferiores al 8% del total, 6,8% y 7,7% respectivamente.

Por otro lado, Estacions es el centro que contabiliza más casos de unidades unifamiliares con personas de 75 y más años, representando el 16,3% del total.

Unidades unifamiliares con un miembro de 65 años y más de Palma. Padrón municipal a 1-1-2008				
	Total unidades de convivencia	Unidades de convivencia de 1 miembro de 65 y más años	Unidades unifamiliares con personas de 65-74 años	Unidades unifamiliares con personas de 75 y más años
<b>Palma</b>	<b>161.782</b>	<b>14.196</b>	<b>5.266</b>	<b>8.930</b>
Ciutat Antiga	11.653	1.218	444	774
Est	15.320	960	393	567
Estacions	22.105	2.124	671	1.453
Litoral de Llevant	20.533	1.590	696	894
Llevant Nord	18.410	1.911	618	1.293
Llevant Sud	13.127	1.285	485	800
Mestral	23.533	1.832	687	1.145
Nord	12.899	1.097	384	713
Ponent	24.202	2.179	888	1.291

Fuente: elaborado por el Observatori Municipal de la Igualtat a partir de datos del Padrón municipal del Ayuntamiento de Palma

La **tasa de soledad anciana**<sup>6</sup>, que indica el porcentaje de personas mayores de 64 años que viven solas dentro del colectivo de personas mayores es de 26%.

Las diferencias por sexo y sector son significativas:

- Con respecto al sexo, las mujeres presentan una tasa de soledad del 33%, el doble que la tasa de los hombres que se sitúa en el 16%.
- Los CMSS con mayor tasa de soledad son: Ciutat Antiga y Ponent (31% respectivamente), seguido de cerca por Llevant Nord (27%).

Unidades de convivencia con 1 miembro de 65 y más años de Palma por sexo . Padrón municipal a 1-1-2008									
	Unidades de convivencia unipersonales de 1 miembro de 65 y más años			Unidades de convivencia unipersonales de 1 miembro de 65 a 74 años			Unidades de convivencia unipersonales de 1 miembro de 75 y más años		
	Total	Hombres	Mujeres	Total	Hombres	Mujeres	Total	Hombres	Mujeres
<b>Palma</b>	<b>14.196</b>	<b>3.441</b>	<b>10.755</b>	<b>5.266</b>	<b>1.728</b>	<b>3.538</b>	<b>8.930</b>	<b>1.713</b>	<b>7.217</b>
Ciutat Antiga	1.218	357	861	444	186	258	774	171	603
Est	960	227	733	393	126	267	567	101	466
Estacions	2.124	402	1.722	671	161	510	1.453	241	1.212
Litoral de Llevant	1.590	465	1.125	696	255	441	894	210	684
Llevant Nord	1.911	430	1.481	618	183	435	1.293	247	1.046
Llevant Sud	1.285	298	987	485	158	327	800	140	660
Mestral	1.832	366	1.466	687	184	503	1.145	182	963
Nord	1.097	252	845	384	119	265	713	133	580
Ponent	2.179	644	1.535	888	356	532	1.291	288	1.003

Fuente: elaborado por el Observatori Municipal de la Igualtat a partir de datos del Padrón municipal del Ayuntamiento de Palma

<sup>6</sup> Tasa de soledad anciana: porcentaje de mayores que viven solos respecto a la población de personas mayores de 64 años de cada uno de los sexos y territorios del municipio.

Tasa de soledad de las personas de 65 y más años de Palma. Padrón municipal a 1-1-2008			
	Total	Hombres	Mujeres
<b>Palma</b>	<b>26%</b>	<b>16%</b>	<b>33%</b>
Ciutat Antiga	31%	23%	35%
Est	20%	11%	27%
Estacions	26%	13%	34%
Litoral de LLevant	25%	17%	32%
Llevant Nord	27%	16%	35%
Llevant Sud	26%	15%	34%
Mestral	23%	11%	31%
Nord	24%	14%	32%
Ponent	31%	23%	37%

Fuente: elaborado por el Observatori Municipal de la Igualtat a partir de datos del Padrón municipal del Ayuntamiento de Palma

El número de unidades de convivencia con miembros de 65 y más años son 21.710, representando el 13,4% del total de unidades familiares.

Unidades de convivencia con todos sus miembros de 65 y más años de Palma. Padrón municipal a 1-1-2008				
	Total unidades de convivencia	Unidades de convivencia de 1 miembro de 65 y más años	Unidades de convivencia de 2 miembros de 65 y más años	Unidades de convivencia de 3 y más miembros de 65 y más años
<b>Palma</b>	<b>161.782</b>	<b>14.196</b>	<b>7.328</b>	<b>186</b>
Ciutat Antiga	11.653	1.218	387	17
Est	15.320	960	656	16
Estacions	22.105	2.124	1.136	22
Litoral de LLevant	20.533	1.590	929	22
Llevant Nord	18.410	1.911	990	23
Llevant Sud	13.127	1.285	675	16
Mestral	23.533	1.832	1.065	23
Nord	12.899	1.097	616	20
Ponent	24.202	2.179	874	27

Fuente: elaborado por el Observatori Municipal de la Igualtat a partir de datos del Padrón municipal del Ayuntamiento de Palma

## Cargas familiares

En 19.029 unidades de convivencia del municipio conviven, al menos, una persona de 65 años o más con una o más personas menores de 65 años. Representando el 11,8% del total de unidades, y un 46,7% del conjunto de unidades donde vive al menos una persona mayor.

La mayoría de ellas (8.846, el 46,5%) son unidades que podría considerarse de riesgo o de alta carga familiar, en cuánto son unidades donde la mayoría de los miembros son personas mayores.

El resto de familias podrían, aparentemente, soportar entre más miembros las posibles cargas asociadas a la convivencia y cuidados de una persona mayor.

Unidades de convivencia con algún miembro de 65 años y más de Palma. Padrón municipal a 1-1-2008					
Centros municipales	Total unidades de convivencia	Unidades de convivencia de 2 miembros con 1 miembro de 65 y más años	Unidades de convivencia de 3 miembros con 1 miembro de 65 y más años	Unidades de convivencia de 3 miembros con 2 miembros de 65 y más años	Unidades de convivencia de 4 o más miembros con 1 miembro de 65 y más años
<b>Total municipio de Palma</b>	<b>161.782</b>	<b>6.141</b>	<b>3.240</b>	<b>2.705</b>	<b>4.450</b>
Ciutat Antiga	11.653	448	216	173	314
Est	15.320	517	299	294	428
Estacions	22.105	921	487	408	591
Litoral de LLevant	20.533	698	381	300	525
Llevant Nord	18.410	769	403	344	512
Llevant Sud	13.127	599	301	245	415
Mestral	23.533	931	523	432	745
Nord	12.899	460	266	223	380
Ponent	24.202	798	364	286	540

Fuente: elaborado por el Observatori Municipal de la Igualtat a partir de datos del Padrón municipal del Ayuntamiento de Palma

### 3. 3. Factores Sanitarios

#### 3.3.1. Población mayor de 64 años por centros de salud

En la tabla siguiente se muestra la distribución de la población mayor de 64 años del municipio según la zona básica de salud (ZBS) que tiene asignada<sup>7</sup>. Cada una de las ZBS atenderían entre un 3% y un 11% de las personas mayores de Palma. Destacan Casa de la Mar, con un 11,1%, y S'Escorxador, con un 9,2%. En cambio, Platja de Palma y Son Ferriol no superan el 3% de las personas atendidas con 65 años y más.

Por lo que se puede afirmar que existe una gran disparidad en el número de personas mayores de 64 años atendidas por ZBS (hay ZBS con 1.623 personas atendidas, como es Platja de Palma, y otras que se acercan a los 6.040, como es el caso del ZBS Casa del Mar).

Población mayor de 64 y más años por centros de salud. Padrón municipal a 1-1-2008			
	Total	Hombres	Mujeres
<b>Palma</b>	<b>54.453</b>	<b>22.088</b>	<b>32.365</b>
Arqui. Bennassar	3.854	1.535	2.319
Camp Redó	3.653	1.507	2.146
Casa de la mar	6.040	2.468	3.572
Coll Rabassa	3.141	1.358	1.783
Escola Graduada	3.883	1.474	2.409
Pere Garau	3.751	1.470	2.281
Platja de Palma	1.623	737	886
Polig. llevant	2.829	1.157	1.672
Rafal Nou	2.647	1.122	1.525
Santa Catalina	3.216	1.235	1.981
S'Escorxador	5.033	1.888	3.145
Son Cladera	2.050	879	1.171
Son Ferriol	1.626	732	894
Son Gotleu	2.994	1.223	1.771
Son Pisa	2.630	1.100	1.530
Son Serra-Vileta	2.706	1.143	1.563
Vall d'argent	2.777	1.060	1.717

Fuente: elaborado por el Observatori Municipal de la Igualtat a partir de datos del Padrón municipal del Ayuntamiento de Palma

<sup>7</sup> Los centros de salud están agrupados por zonas básicas de salud (ZBS).

El gráfico siguiente refleja la distribución por sexo de la población de cada sector asignada a cada uno de los ZBS, y se puede observar la continuidad del mayor porcentaje de mujeres mayores de 64 años.

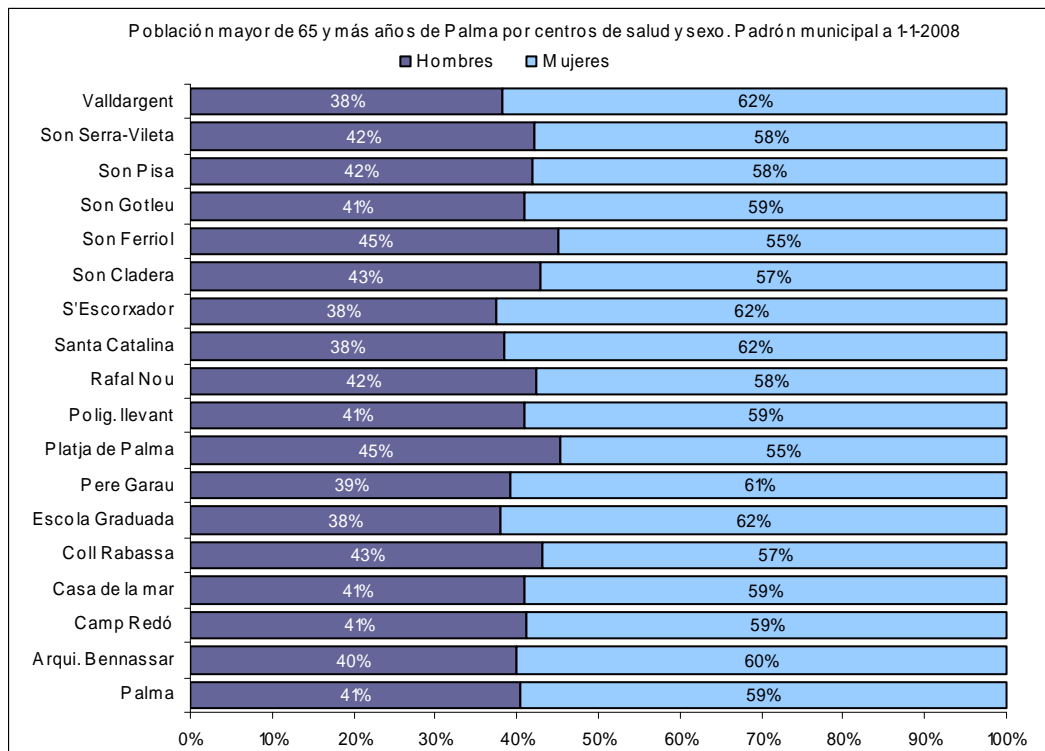

Fuente: elaborado por el Observatori Municipal de la Igualtat a partir de datos del Padrón municipal del Ayuntamiento de Palma

La comparación entre tarjetas sanitarias a 31.12.2007 y el total de población empadronada en el municipio a 01.01.2008 mostraba una diferencia total de 3.917 personas con tarjetas sanitaria pero sin ser contabilizadas en el Padrón, la causa de esta diferencia es que hay personas que han salido del municipio y se han dado de baja del Padrón pero mantienen su centro de salud en Palma. De las cuales 1960 son personas mayores de sexo masculino y 1.957 son mujeres.

Cuando se compararan las tarjetas sanitarias emitidas por cada centro de salud con la población empadronada en los barrios vinculados en cada uno de estos, resulta que no todas las zonas básicas de salud presentan una misma proporción entre tarjetas emitidas y población empadronada. En 8 de los 17 centros de salud hay más tarjetas sanitarias que población empadronada, y son por orden de mayor a menor: Arquitecto Bennassar, Coll Rabassa, Camp Redo, Son Serra-Vileta, Pere Garau, Son Gotleu, Rafal Nou y Son Ferriol.

En cambio en el resto de centros existe más número de personas empadronadas que tarjetas emitidas, es decir, existen personas que no disponen de tarjeta sanitaria, destacando entre ellas: Casa de la Mar, Escola Graduada, S'Escorxador, Poligono llevant y Valldargent.

Hay que mencionar que existe tres nuevos centros de salud, que no se han contabilizado en las zonas del último padrón, y que son: Pont d'Inca, Muntanya y Sant Agustí, lo que quiere decir que esta población corresponde a otros centros de salud asignados por el Padrón municipal.

Tarjetas sanitarias a 31 de diciembre de 2007 de Palma de las personas de 65 y más años por centros de salud y sexo				
	Total	Total de 65 y más años	Hombres	Mujeres
<b>Total Illes Balears</b>	<b>1.062.240</b>	<b>144.931</b>	<b>61.953</b>	<b>82.978</b>
Total Mallorca	832.439	117.689	49.947	67.742
<b>Total Palma</b>	<b>436.483</b>	<b>58.370</b>	<b>24.048</b>	<b>34.322</b>
Arqu. Bennassar	33.700	4.285	1.747	2.538
Camp Redo	28.900	3.974	1.647	2.327
Valldargent (Centre)	17.230	2.702	1.052	1.650
Coll Rabassa	26.497	3.480	1.438	2.042
Polig. Llevant (Emili Darder)	19.943	2.740	1.168	1.572
Escola Graduada	24.640	3.446	1.364	2.082
Pont d'Inca	17.672	1.773	812	961
Pere Garau	25.972	4.012	1.581	2.431
Casa de la Mar (Ponent)	23.518	3.428	1.297	2.131
Rafal Nou	27.379	2.846	1.222	1.624
Platja de Palma (Platja de Palma)	13.066	1.588	725	863
S'Escorxador (Sa Riera)	32.067	4.863	1.845	3.018
Santa Catalina	20.329	3.214	1.258	1.956
Son Cladera	13.633	2.039	891	1.148
Son Ferriol	12.602	1.732	774	958
Son Gotleu	23.808	3.229	1.357	1.872
Son Pisa	24.684	2.598	1.102	1.496
Son Serra-Vileta	25.128	3.025	1.276	1.749
Muntanya	10.358	1.207	558	649
Sant Agustí	15.357	2.189	934	1.255

Fuente: elaborado por el Observatori Municipal de la Igualtat a partir de datos de Ib-Salut

Los centros de salud que acumulan mayor número de población mayor de 64 años con tarjeta sanitaria son: S'Escorxador (8%) y Arquitecte Bennassar, Camp Redo y Pere Garau con 7% cada uno. Por otro lado, el centro con menos población mayor con tarjeta sanitaria es Muntanya (2%).

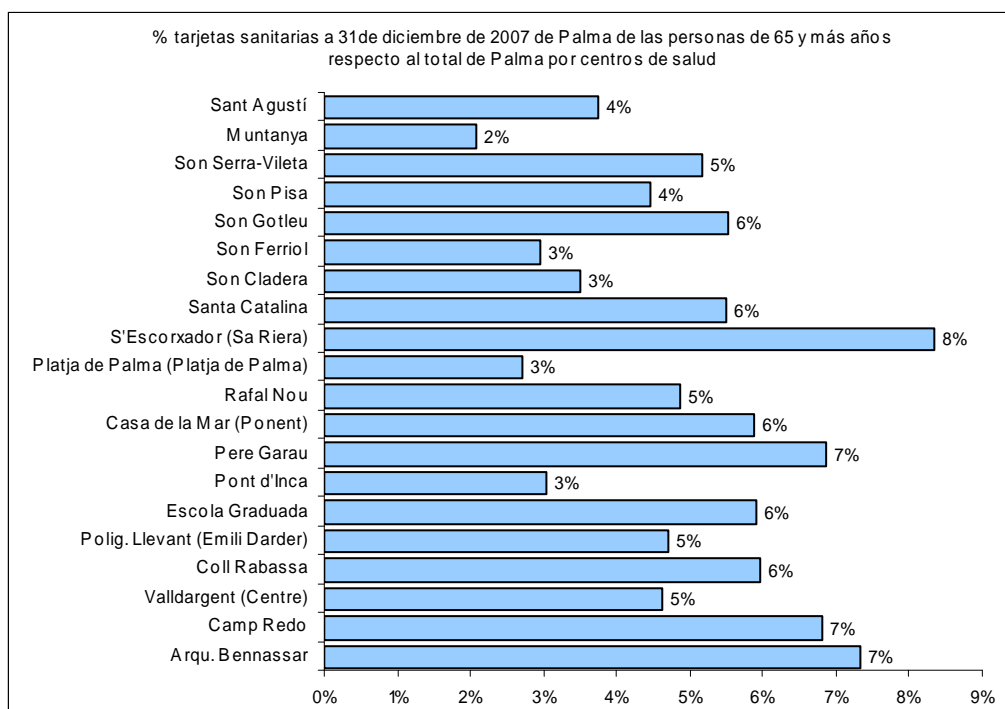

Fuente: elaborado por el Observatori Municipal de la Igualtat a partir de datos de Ib-Salut

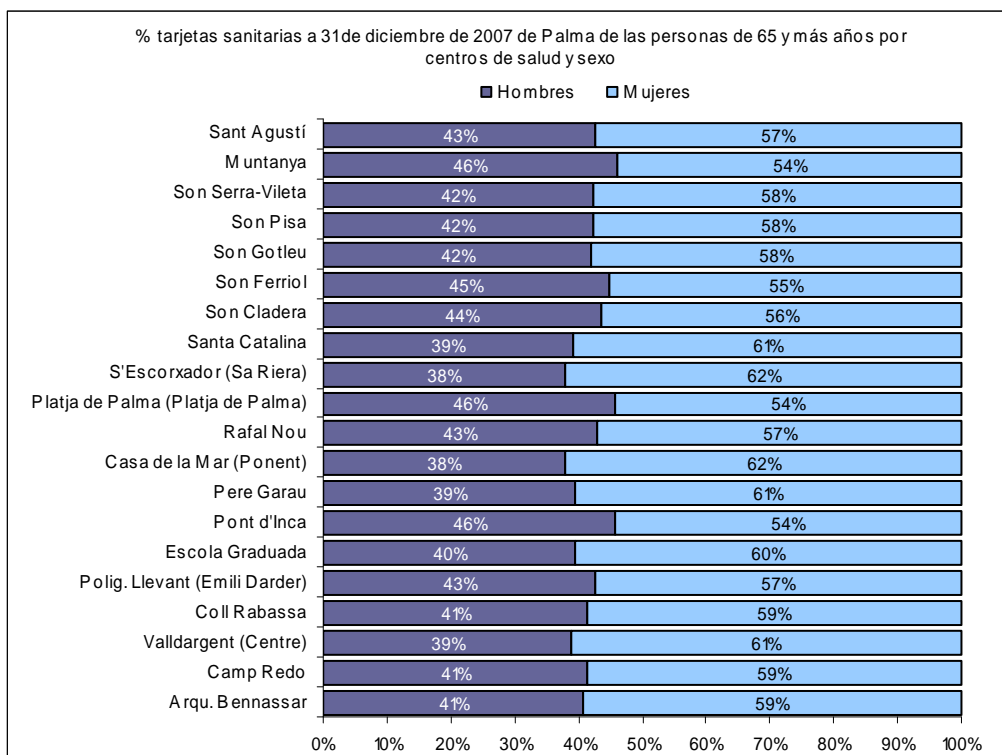

Fuente: elaborado por el Observatori Municipal de la Igualtat a partir de datos de Ib-Salut

### 3.3.2. Envejecimiento y discapacidad

La Base de Datos del Centro Base de Minusvalías (IBAS), que contiene los datos de las personas que, voluntariamente, han solicitado valoración de su discapacidad y han sido valoradas como tal, muestra que en Palma hay a 26.591 personas con algún tipo de discapacidad, de las cuáles, 10.240 son mayores de 64 años, es decir, casi el 38,5% de las personas con algún grado de discapacidad pertenece al colectivo de las personas mayores.

Así, en abril del 2008 la población mayor de 64 años valorada con discapacidad es de 10.240 personas, cifra que representa el 18,8% de la población de este grupo en Palma de Mallorca (54.453 personas a fecha 1/1/2008).

La población mayor de 64 años con discapacidad en Palma se encuentra algo feminizada, dado que en su conjunto hay un 40,3% de hombres y un 59,5% de mujeres. En el total poblacional de este grupo de edad, la proporción por sexos es similar, el 40,6% son hombres y el 59,4% mujeres.

Como hemos resaltado, el número de personas con alguna discapacidad es mucho más importante entre las mujeres que entre los hombres y, en consecuencia, cabe esperar una mayor demanda de ayuda entre las mujeres.

Personas de 65 y más años con discapacidad en Palma atendidas por el IBAS por sexo y tramos de edad a abril de 2008				
	Total	Hombres	Mujeres	Sin especificar
<b>Total</b>	26.591	13.015	13.542	34
De 0 a 2 años	46	22	24	0
De 3 a 5 años	190	124	66	0
De 6 a 11 años	536	335	200	1
De 12 a 15 años	388	241	147	0
De 16 a 30 años	2.120	1.290	828	2
De 31 a 45 años	4.603	2.564	2.038	1
De 46 a 64 años	8.445	4.304	4.130	11
De 65 y más años	10.240	4.130	6.096	14
Sin especificar	23	5	13	5

Fuente: elaborado por el Observatori Municipal de la Igualtat a partir de datos de IBAS



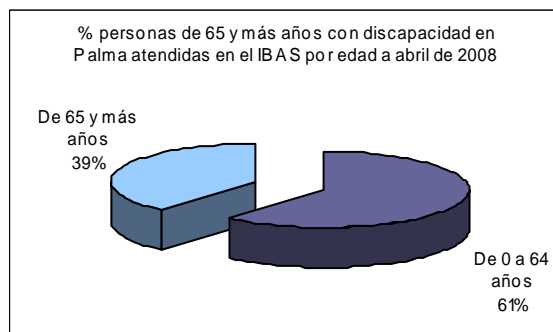

Fuente: elaborado por el Observatori Municipal de la Igualtat a partir de datos de IBAS

Si diferenciamos según el grado de severidad de la discapacidad, el 50,7% de los palmesanos mayores de 64 años que padecen alguna discapacidad, la padecen de forma moderada, el 13,2% de forma grave y el 17,6% de forma muy grave.

El grado de minusvalía según el sexo refleja una menor incidencia de la discapacidad grave y muy grave en hombres que en mujeres (38,0% frente a 61,8%).

Personas de 65 y más años con discapacidad en Palma atendidas por el IBAS por sexo y grado de discapacidad a abril de 2008				
	Total	Hombres	Mujeres	Sin especificar
Total	10.240	4.130	6.096	14
Nulo	1.895	850	1.040	5
Moderado	5.196	2.083	3.111	2
Grave	1.351	526	821	4
Muy Grave	1.798	671	1.124	3

Fuente: elaborado por el Observatori municipal de la Igualtat a partir de datos de IBAS

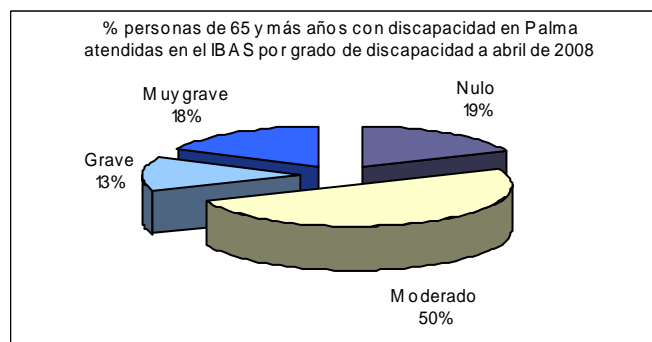

Fuente: elaborado por el Observatori Municipal de la Igualtat a partir de datos de IBAS

Más de la mitad de las personas con discapacidad grave o muy grave, el 53% y el 54%, son personas mayores de 64 años, tal como se observa en el gráfico adjunto.

Con el paso de los años la discapacidad se hace más severa y mayor es la deterioro de la autonomía personal.

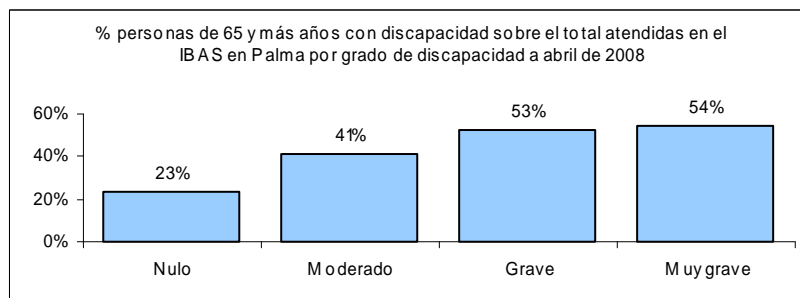

Fuente: elaborado por el Observatori Municipal de la Igualtat a partir de datos de IBAS

La distribución en porcentajes de la población mayor de 64 años con discapacidad reconocida según la tipología de la discapacidad principal es la que se muestra en la tabla y gráfico siguiente, y reflejan:

- Las discapacidades de tipo físico son las que presentan una mayor incidencia, con el 45,9% de la población objeto de análisis. Las discapacidades de tipo orgánica ocupan el segundo lugar con el 24,8%, mientras que las discapacidades de tipo sensorial (visuales, auditivas,...) suponen un 14,1% y las discapacidades psíquicas representan el 11,0%. Las discapacidades múltiples y otras sin especificar representan el 4,0%.
- Respecto a la incidencia de los diferentes tipos de discapacidad atendiendo al sexo de la persona con discapacidad, la discapacidad de tipo física tiene una incidencia mucho mayor entre las mujeres (el 49,2%) que entre los hombres (41,0%). Del mismo modo, la discapacidad psíquica tiene más incidencia entre las mujeres, 12,9% frente al 8,3% de los hombres.
- Por el contrario, la discapacidad de tipo orgánico prevalece más en la población masculina (28,4% frente al 22,3% de las mujeres). Igual sucede con la discapacidad sensorial, con un 16,1% en los hombres, frente al 12,8% de las mujeres.

Personas de 65 y más años con discapacidad en Palma atendidas en el IBAS por sexo y tipo de discapacidad a abril de 2008				
	Total	Hombres	Mujeres	Sin especificar
Total	10.240	4.130	6.096	14
Física	4.704	1.695	3.002	7
Psíquica	1.131	344	784	3
Sensorial	1.447	664	782	1
Orgánica	2.537	1.172	1.362	3
Múltiple	37	14	23	0
Sin especificar/ discapacidad	384	241	143	0

Fuente: elaborado por el Observatori Municipal de la Igualtat a partir de datos de IBAS

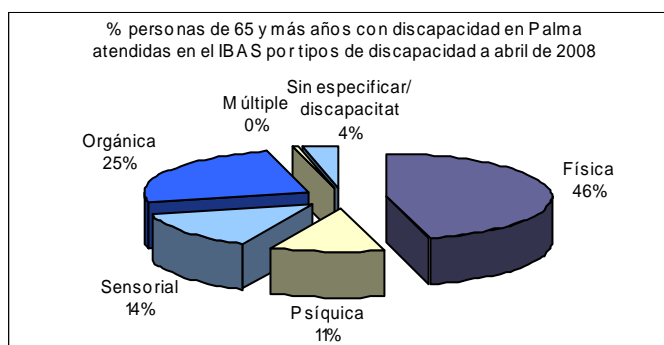

Fuente: elaborado por el Observatori Municipal de la Igualtat a partir de datos de IBAS

Con respecto a la incidencia del tipo discapacidad por edad, los datos son:

- La discapacidad de tipo físico afecta a 10.756 personas residentes en Palma, de las cuáles, son mayores de 65 años 4.704 personas, es decir, el 43,7%. Por lo tanto, El 44% de las personas con discapacidad física pertenece al colectivo de las personas mayores.
- La incidencia del resto de discapacidades (psíquica, múltiple y sensorial) sobre las personas mayores de 64 años es más minoritario, situándose entre el 20% y el 39% la proporción de personas mayores que sufren estas tipologías.

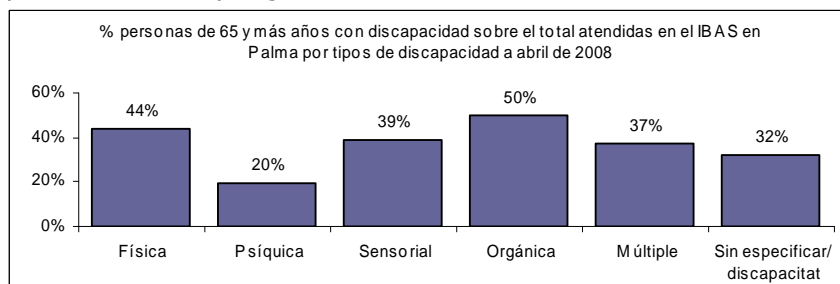

Fuente: elaborado por el Observatori Municipal de la Igualtat a partir de datos de IBAS

En la tabla siguiente, se observa que las personas mayores de 64 años con una grado de discapacidad muy grave presentan en la mayor parte de los casos una discapacidad de tipo física (30,5%), seguida por sensorial (25,8), psíquica (22,8%) y orgánica (18,5%).

Personas de 65 y más años con discapacidad en Palma atendidas por el IBAS por sexo, tipos y grado de discapacidad a abril de 2008					
	Total	Nulo	Moderado	Grave	Muy Grave
<b>Total</b>	<b>10.240</b>	<b>1.895</b>	<b>5.196</b>	<b>1.351</b>	<b>1.798</b>
Física	4.704	1.105	2.517	533	549
Psíquica	1.131	39	436	246	410
Sensorial	1.447	245	618	121	463
Orgánica	2.537	486	1.383	336	332
Múltiple	37		2	9	26
Sin especificar/discapacidad	384	20	240	106	18

Fuente: elaborado por el Observatori Municipal de la Igualtat a partir de datos de IBAS

En general, las personas con discapacidad mayores de 64 años residentes en Palma atendidos por el IBAS utilizan el servicio sólo una vez, 81,1%. Representando el 48% del total de personas con discapacidad que utilizan el servicio con esta frecuencia. No existen diferencias importantes con respecto al sexo.

Personas de 65 y más años con discapacidad en Palma atendidas por el IBAS por sexo y frecuencia de utilización del servicio a abril de 2008				
	Total	Hombres	Mujeres	Sin especificar
<b>Total</b>	<b>10.240</b>	<b>4.130</b>	<b>6.096</b>	<b>14</b>
1 vez	8.307	3.322	4.971	14
2 veces	1.439	608	831	0
3 veces	364	147	217	0
4 veces	90	37	53	0
5 y más veces	40	16	24	0

Fuente: elaborado por el Observatori Municipal de la Igualtat a partir de datos de IBAS

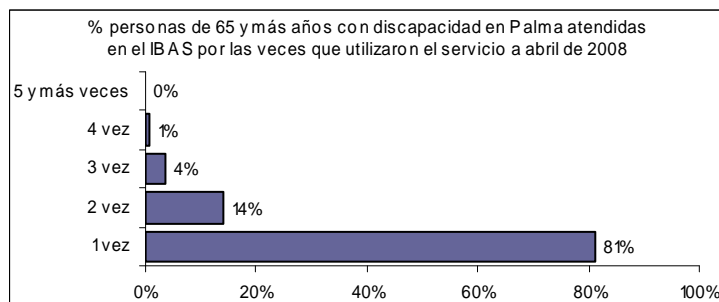

Fuente: elaborado por el Observatori Municipal de la Igualtat a partir de datos de IBAS

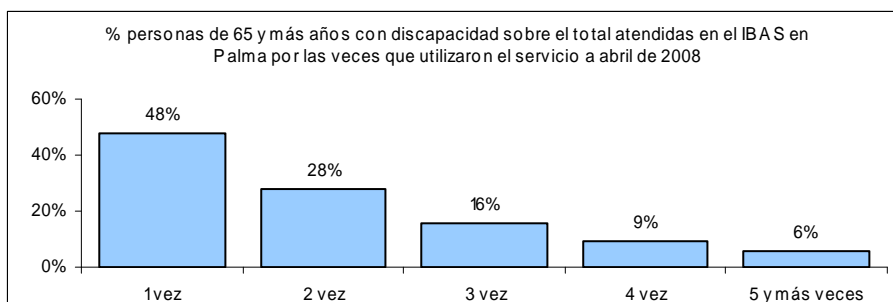

Fuente: elaborado por el Observatori Municipal de la Igualtat a partir de datos de IBAS

Con respecto a la **dependencia de otras personas**, existe un baremo<sup>8</sup> que se aplica a quienes solicitan "subsido de ayuda de tercera persona"; este baremo valora la necesidad de otra persona para desplazarse, cuidar de sí misma, comunicarse, manejar objetos domésticos, manejar aparatos técnicos o tomar precauciones especiales con respecto a su estado de salud y adaptación a su entorno, y distingue tres grupos de personas: autónomas, quienes necesitan alguna ayuda y quienes dependen de otra persona.

Se considera la necesidad de asistencia de tercera persona siempre que se obtenga en el presente baremo un mínimo de 15 puntos.

Se puede afirmar que, como mínimo de las 10.240 personas mayores de 64 años con discapacidad, el 18,9% dependen de otra persona para realizar las actividades básicas de la vida cotidiana.

La proporción de mujeres (21,5%) que necesitan ayuda de una tercera persona es mayor que la de hombres (15,2%), esto puede deberse a que son más numerosas entre las personas mayores de 64 años (59,4%), y también porque las tasa de discapacidad en las mujeres es más alta (59,5%).

Personas de 65 y más años con discapacidad en Palma atendidas por el IBAS por sexo y la puntuación de necesidad de tercera persona a abril de 2008				
	Total	Hombres	Mujeres	Sin especificar
Total	10.240	4.130	6.096	14
0 puntos	6.846	3.046	3.792	8
1 a 14 puntos	1.420	440	979	1
15 a 30 puntos	919	313	602	4
31 a 45 puntos	537	171	365	1
46 a 60 puntos	367	105	262	0
61 a 75 puntos	114	35	79	0
76 a 100 puntos	2	2	0	0
Sin especificar	35	18	17	0

Fuente: elaborado por el Observatori Municipal de la Igualtat a partir de datos de IBAS

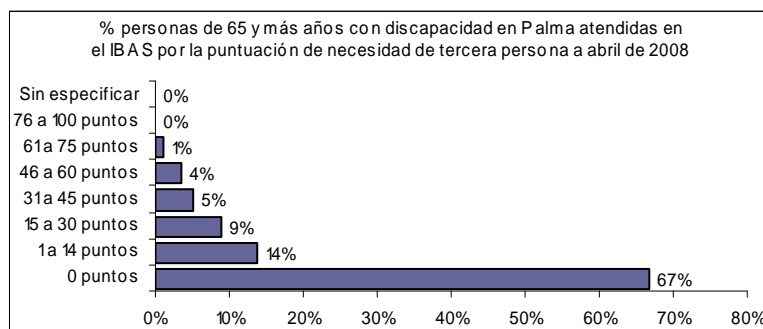

Fuente: elaborado por el Observatori Municipal de la Igualtat a partir de datos de IBAS

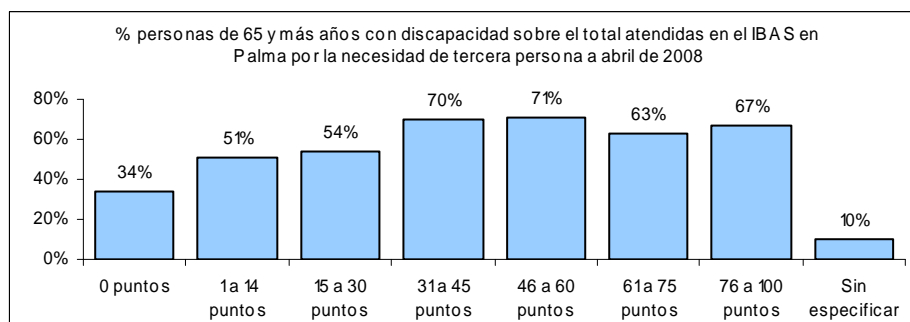

Fuente: elaborado por el Observatori Municipal de la Igualtat a partir de datos de IBAS

<sup>8</sup> RD 1971/1999 de 23 de diciembre de, "reconocimiento, declaración y calificación del grado de minusvalía".

Existe otro baremo, "movilidad", cuyo objetivo es determinar la capacidad de las personas para utilizar el transporte público. Se aplica a quienes solicitan la prestación.

Este instrumento clasifica a las personas en cinco categorías:

- A. Usuarios o confinados en silla de rueda.
- B. Personas que dependen absolutamente de dos bastones para deambular.
- C. Personas que pueden deambular pero presenta conductas agresivas o molestas de difícil control, a causa de graves deficiencias intelectuales que dificultan la utilización de medios normalizados de transporte.
- D. Personas con algún problema de movilidad que dificulta el uso de transporte y no incluidas en las categorías anteriores
- E. Personas sin dificultad para la movilidad.

Se considera la existencia de movilidad siempre que el presunto beneficiario se encuentre en alguna de las situaciones descritas en las categorías A,B y C.

Para las personas incluidas en la categoría "D", sólo se considerará la existencia de dificultades de movilidad siempre que el presunto beneficiario obtenga en esta valoración un mínimo de 7 puntos.

Hay en Palma, como mínimo, 2.207 personas de 65 años y más con problemas de movilidad, representando el 21,6% de este segmento de población con discapacidad, y el 59,5% del total de personas con discapacidad residentes en Palma que presentan dificultad de movilidad.

De las 2.207 personas con discapacidad mayores de 64 años que tienen dificultades de movilidad, el 58,1% es de sexo femenino.

Personas de 65 y más años con discapacidad en Palma atendidas por el IBAS por sexo y la puntuación en la dificultad de movilidad a abril de 2008				
Movilidad	Total	Hombres	Mujeres	Sin especificar
Total	10.240	4.130	6.096	14
0 puntos	7.027	2.723	4.299	5
1 a 6 puntos	1.006	489	514	3
7 a 20 puntos	1.270	572	695	3
21 a 40 puntos	937	346	588	3
41 a 60 puntos	0	0	0	0
61 a 80 puntos	0	0	0	0
81 a 100 puntos	0	0	0	0

Fuente: elaborado por el Observatori Municipal de la Igualtat a partir de datos de IBAS

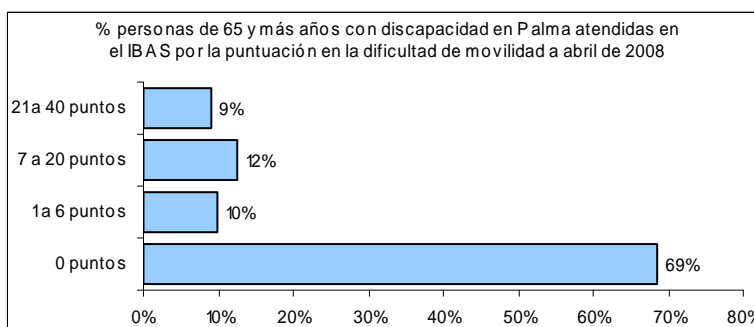

Fuente: elaborado por el Observatori Municipal de la Igualtat a partir de datos de IBAS

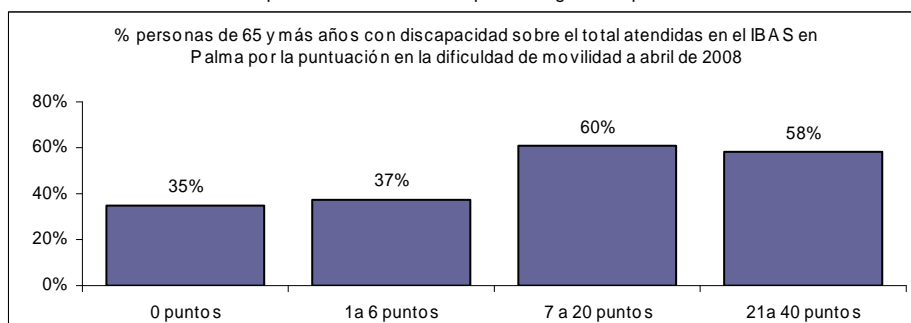

Fuente: elaborado por el Observatori Municipal de la Igualtat a partir de datos de IBAS

### 3.3.3. Cuidados de los mayores

Un dato fundamental a la hora de analizar la situación de las personas mayores del municipio es conocer la situación de dependencia de este grupo de edad. Debido a que existe una estrecha relación entre dependencia y edad, pues el porcentaje de individuos con limitaciones en su capacidad funcional aumenta conforme consideramos grupos de población de mayor edad.

El análisis de este indicador nos permitirá, por otra parte, introducirnos en el último subapartado de esta sección del informe. Se trata del punto de los recursos formales para personas mayores en Palma de Mallorca.

Como podemos observar, en la tabla siguiente, el INE ha investigado esta cuestión en la Encuesta Nacional de Salud (2006), y ello nos permite conocer la dependencia y la necesidad de cuidados formales e informales.

Las actividades de cuidado personal comprenden: tomar sus medicinas, comer, vestirse y desnudarse, peinarse y afeitarse, cortarse las uñas de los pies, lavarse la cara y el cuerpo de cintura para arriba, ducharse o bañarse y quedarse solo durante la noche.

Las labores domésticas comprenden: utilizar el teléfono, comprar comida o ropa, preparar el desayuno, preparar la comida, cortar una rebanada de pan, fregar la vajilla, hacer la cama, cambiar las sábanas, lavar ropa ligera a mano, lavar ropa a máquina, limpiar la casa, limpiar una mancha del suelo y coser un botón.

Las actividades de movilidad comprenden: coger un transporte público, administrar su propio dinero, andar (con o sin bastón), levantarse de la cama y acostarse, andar una hora seguida y subir diez escalones.

En las Illes Balears, el 52,6% de las personas de 65 y más años no pueden o necesitan ayuda para realizar una o varias de las actividades de la vida diaria. En el 39% padece limitaciones para el cuidado personal, el 43% tiene limitaciones para realizar las labores domésticas y 4 de cada 10 mayores de 64 años se considera no capaz de realizar actividades relacionadas con la movilidad.

La encuesta estima un mayor número de mujeres con este tipo de limitaciones que de hombres.

% de dependencia funcional de la población de 65 y más años según sexo y CCAA. Año 2006 *					
	Total	No	Sí, para cuidado personal	Sí, para labores domésticas	Sí, para movilidad
España	100	51,37	34,43	38,59	31,44
Hombres	100	60,28	25,59	32,87	22,55
Mujeres	100	44,82	40,95	42,81	37,99
Illes Balears	100	47,36	39,06	42,92	36,69
Hombres	100	58,69	27,37	33,74	23,96
Mujeres	100	38,65	48,05	49,98	46,47

Fuente: elaborado por el Observatori Municipal de la Igualtat a partir de datos de la Encuesta Nacional de Salud del INE

\*Nota: Una misma persona puede estar en más de una categoría de dependencia funcional

### 3.3.4. Recursos formales: centros y plazas de acogida.

En Palma, 54.453 habitantes tiene 65 años y más, lo que supone el 13,2% de la población total (Padrón municipal, 2008). Es una población en crecimiento que demanda unos servicios sociales que den respuesta a sus necesidades y expectativas.

En este apartado se analizan los centros de acogida para personas mayores de Palma e Illes Balears, en el año 2006.

Centros y plazas de acogida de las personas mayores en las Illes Balears por tipo de centro. Año 2006						
	Centros			Plazas		
	Total	Privado	Público	Total	Privado	Público
Total	66	37	29	3.871	2.131	1.740
Residencias	39	25	14	3.314	1.836	1.478
Centros de día	25	11	14	548	290	258
Viviendas tuteladas	2	1	1	9	5	4

Fuente: elaborado por el Observatori Municipal de la Igualtat a partir de datos de la Concejalía de Servicios Sociales del Ajuntament de Palma

Centros y Plazas de acogida de las personas mayores en Palma por tipo de centro. Año 2006						
	Centros			Plazas		
	Total	Privado	Público	Total	Privado	Público
Total	29	27	2	2.660	1.718	942
Residencias	20	18	2	2.415	1.473	942
Centros de día	9	9	0	245	245	0
Viviendas tuteladas	0	0	0	0	0	0

Fuente: elaborado por el Observatori Municipal de la Igualtat a partir de datos de la Concejalía de Servicios Sociales del Ajuntament de Palma

En el año 2006, la oferta de **centros residenciales** (vivienda permanente y común en los que se presta una asistencia integral y continuada a las personas mayores) en Palma es de 20, con un total de de 2.415 plazas. Esto significa que algo más de 4, de cada 100 personas de 65 años o más dispone de una plaza residencial (índice de cobertura).

La oferta de plazas privadas es superior a la pública. El 90% de los centros son de titularidad privada y gestionan el 61% de las plazas.

En las Illes Balears, el índice de cobertura en centros residenciales es de casi 3 plazas por cada 100 personas mayores, siendo más de la mitad de plazas (55,4%) pertenecientes al sector privado.

El índice de cobertura de Palma es el doble que en las Illes Balears, esta disparidad en la cobertura de este servicio, pone de manifiesto las desigualdades territoriales existentes en este ámbito, y los datos reflejan la concentración del número de centros y plazas residenciales en el municipio de Palma. El 51,3% de los centros residenciales y el 72,9% de plazas se concentran en el municipio de Palma.

Los **centros de día para personas mayores** son centros intermedios dentro de la cadena asistencial al situarse entre el domicilio y la residencia.

En el año 2006 en Palma, el número de plazas para personas mayores era de 245, repartidas en 9 centros privados, con un índice de cobertura de 0,46%.

En Palma, la titularidad de los centros de día es mayoritariamente privada. Este modelo no se repite en Illes Balears, en la que el sector público acapara el 56% de la gestión de los centros y el 47% de las plazas de los centros de día para personas mayores.

Con respecto a las viviendas tuteladas (conjunto de viviendas independientes, agrupadas para la prestación en común de servicios colectivos), en total hay 2 viviendas tuteladas en las Illes Balears, con una oferta total de 9. De las cuales una es de gestión pública y la otra de gestión privada. La cobertura de plazas en viviendas tuteladas es poco significativa en el año 2006, alcanza al 0,01% de las personas mayores de 65 años. El municipio de Palma no cuenta con viviendas tuteladas.

Índice de cobertura de los centros de acogida de las personas mayores en Illes Balears per tipo de centro. Año 2006			
	Plazas	Poblac. >64 años	Tasa
Total	3.871	138.277	2,80%
Residencias	3.314	138.277	2,40%
Centros de día	548	138.277	0,40%
Viviendas tuteladas	9	138.277	0,01%

Fuente: elaborado por el Observatori Municipal de la Igualtat a partir de datos de la Concejalía de Servicios Sociales del Ajuntament de Palma

Indice de cobertura de los centros de acogida de las personas mayores en Palma por tipo de centro. Año 2006			
	Plazas	Poblac. >64 años	Tasa
Total	2.660	53.124	5,01%
Residencias	2.415	53.124	4,55%
Centros de día	245	53.124	0,46%
Viviendas tuteladas	0	53.124	0,00%

Fuente: elaborado por el Observatori Municipal de la Igualtat a partir de datos de la Concejalía de Servicios Sociales del Ajuntament de Palma

El peso relativo de la oferta pública y privada en el ámbito de los servicios sociales dirigidos a las personas mayores muestra que existe una primacía del sector privado tanto en Palma como en las Illes Balears.



## 4. Distribución territorial por CMSS

En este último apartado se presenta una explotación del Padrón municipal del Ayuntamiento de Palma a 1-1-2008 por centros municipales de servicios sociales, donde también se especifica la estructura de población barrio a barrio. También se proporciona información sobre las unidades de convivencia, diferenciando entre los hogares donde vive únicamente gente mayor de 64 años y aquellas donde conviven personas de 65 años o más con otros menores de esta edad.

Los CMSS son los siguientes:

- Ciutat Antiga
- Est
- Estacions
- Litoral de Llevant
- Llevant Nord
- Llevant Sud
- Mestral
- Nord
- Ponent

El apartado se divide en 3 secciones, en el primero de ellos se presentan las definiciones de cada uno de los indicadores analizados por CMSS, y algunas magnitudes también por barrios. Posteriormente (apartado 4.2) abordamos la descripción general de la población mayor en Palma de Mallorca, centrándonos en las diferencias por CMSS y barrios. Finalmente presentamos las fichas resúmenes de cada CMSS, seguida con una tabla resumen de todos los indicadores analizados y CMSS municipales.

En las dos páginas siguientes se incluyen un mapa del municipio con indicación de las zonas estadísticas y su correspondencia territorial con los 9 centros municipales de servicios sociales.

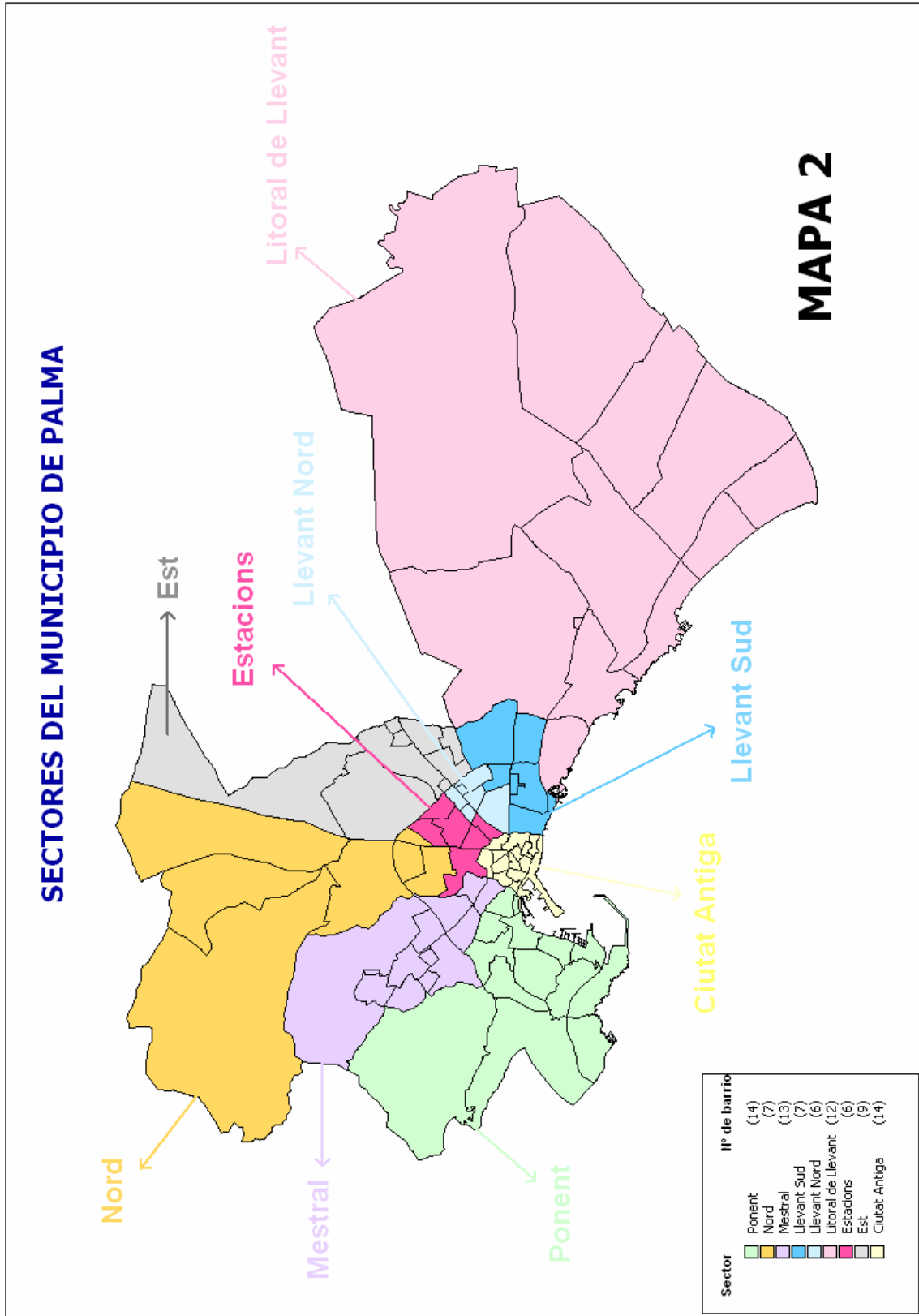

**RELACIÓN DE LOS SECTORES MUNICIPALES DE SERVICIOS SOCIALES Y SU CORRESPONDENCIA CON LOS BARRIOS DE PALMA**

Cod Sector	Sector SS.SS.	Cd Zona	Zona Estadística	Cod Sector	Sector SS.SS.	Cd Zona	Zona Estadística
1	Ciutat Antiga	1	Puig de Sant Pere	6	Llevant Sud	68	La Soletat (Nord)
1	Ciutat Antiga	2	Jaume III	6	Llevant Sud	69	Estadi Balear
1	Ciutat Antiga	3	La Llotja-Born	6	Llevant Sud	71	Foners
1	Ciutat Antiga	4	Sant Jaume	6	Llevant Sud	72	Poligon de Llevant
1	Ciutat Antiga	5	Sant Nicolau	6	Llevant Sud	73	La Soletat (Sud)
1	Ciutat Antiga	6	Cort	6	Llevant Sud	74	Son Malferit
1	Ciutat Antiga	7	La Seu	6	Llevant Sud	75	Can Pere Antoni
1	Ciutat Antiga	8	Monti-sion	7	Ponent	14	Sant Agusti
1	Ciutat Antiga	9	La Calatrava	7	Ponent	15	Cala Major
1	Ciutat Antiga	10	El Sindicat	7	Ponent	16	Porto Pí
1	Ciutat Antiga	11	El Mercat	7	Ponent	17	La Bonanova
1	Ciutat Antiga	12	La Missió	7	Ponent	18	Genova
1	Ciutat Antiga	13	Plaça dels Patins	7	Ponent	19	El Terreno
1	Ciutat Antiga	88	Zona Portuaria	7	Ponent	20	Bellver
1	Ciutat Antiga	89	Subarxipelag Cabrera	7	Ponent	21	Son Armadans
2	Nord	41	El Secar de la Real	7	Ponent	22	La Teulera
2	Nord	42	Establiments	7	Ponent	23	Son Espanyolet
2	Nord	43	Son Espanyol	7	Ponent	24	Son Dureta
2	Nord	44	Son Sardina	7	Ponent	25	Santa Catalina
2	Nord	45	Cas Capiscol	7	Ponent	26	El Jonquet
2	Nord	46	Camp Redó	7	Ponent	36	Son Vida
2	Nord	50	Amanecer	8	Mestral	27	Son Pereto
3	Estacions	47	Bons Aires	8	Mestral	28	Son Flor
3	Estacions	48	Plaça de Toros	8	Mestral	29	Son Serra-La Vileta
3	Estacions	49	Son Oliva	8	Mestral	30	Son Roca
3	Estacions	51	L'Olivera	8	Mestral	31	Son Ximelis
3	Estacions	54	Arxiduc	8	Mestral	32	Son Anglada
3	Estacions	55	Marquès de FontSanta	8	Mestral	33	Son Rapinya
4	Litoral de Llevant	76	El Molinar	8	Mestral	34	Los Almendros-S. Pacs
4	Litoral de Llevant	77	El Coll d'en Rabassa	8	Mestral	35	Son Xigala
4	Litoral de Llevant	78	Son Riera	8	Mestral	37	Son Cotoner
4	Litoral de Llevant	79	Can Pastilla	8	Mestral	38	Son Dameto
4	Litoral de Llevant	80	Aeroport	8	Mestral	39	Camp d'en Serralta
4	Litoral de Llevant	81	Les Meravelles	8	Mestral	40	El Forti
4	Litoral de Llevant	82	L'Arenal	9	Est	52	La Indioteria (Urba)
4	Litoral de Llevant	83	El Pil.lari	9	Est	53	La Indioteria (Rural)
4	Litoral de Llevant	84	Son Ferriol	9	Est	56	Son Rullan
4	Litoral de Llevant	85	L'Aranjassa	9	Est	57	Mare de Deu de Lluc
4	Litoral de Llevant	86	Sant Jordi	9	Est	58	Son Cladera
4	Litoral de Llevant	87	La Casa Blanca	9	Est	59	El Vivero
5	Llevant Nord	63	Els Hostalets	9	Est	60	Rafal Nou
5	Llevant Nord	64	Son Forteza (Sud)	9	Est	61	Rafal Vell
5	Llevant Nord	65	Son Gotleu	9	Est	62	Son Fortesa (Nord)
5	Llevant Nord	66	Can Capes				
5	Llevant Nord	67	Son Canals				
5	Llevant Nord	70	Pere Garau				

## 4.1. Definición de indicadores

---

Los indicadores analizados en el apartado son:

**Población total:** es el número de personas residentes e Palma.

**Población 65 y más años:** es el número de personas de 65 y más años residentes en Palma.

**Índice de vejez:** número de mayores (65 y más años) por cada 100 habitantes.  $(\text{Población de 65 y más años} / \text{total población}) * 100$ .

**% sobre el total de población de 65 años y más:** porcentaje de habitantes mayores de 64 años respecto a la población mayor de 64 años de Palma.

**Población de 75 y más años:** es el número de personas de 75 y más años residentes en Palma.

**% Población de 75 y más años sobre el total de población 65 y más años:** porcentaje de población de 75 y más años sobre la población de 65 y más años.  $(\text{Población de 75 y más años} / \text{población de 65 y más años}) * 100$ .

**Relación de masculinidad:** número de hombres por cada 100 mujeres.

**Tasa de envejecimiento:** porcentaje de población de 65 años y más sobre la población de 0 a 15 años.  $(\text{Población de 65 y más años} / \text{población de 0 a 15 años}) * 100$ .

**Tasa de sobrevejecimiento:** esta tasa representa la proporción de los mayores de 75 y más años sobre la población de 65 y más años.

**Tasa de dependencia anciana:** mayores (65 y más años) por cada 100 adultos en edad de trabajar (16-64 años).  $(\text{Población de más de 64 años} / \text{Población de 15 a 64 años}) * 100$ . Indica el peso (en términos porcentuales) de la población mayor respecto de la población potencialmente activa.

**Tasa de soledad:** porcentaje de mayores (65 y más años) que viven solos respecto a la población mayor de cada uno de los CMSS del municipio.

**Total de unidades de convivencia con personas de 65 y más años:** número de unidades familiares donde viven al menos una persona mayor de 64 años.

**% sobre el total de unidades de convivencia:** porcentaje de unidades de convivencia donde viven al menos una persona mayor de 64 años sobre el total de unidades de convivencia.

**Unidades de convivencia unifamiliares con un miembro de 65 y más años:** número de unidades de convivencia donde vive sólo una persona de 65 y más años.

**% unidades de convivencia unifamiliares de 75 años y más:** porcentaje de unidades de convivencia donde vive sólo una persona mayor de 74 años sobre el total de unidades unifamiliares con un miembro de 65 y más años.

**Unidades de convivencia con todos sus miembros de 65 y más años:** número de unidades familiares donde viven sólo personas mayores de 64 años.

**Unidades de convivencia con algún miembro de 65 y más años que viven con otros miembros en el hogar:** número de unidades familiares con alguna persona mayor de 64 años.

**Barrios en situación o riesgo con exclusión (65 años y más años):** Barrios con mayor número de potenciales usuarios de Servicios Sociales como consecuencia del número de hogares en los cuales vive una sola personas de más de 64 años: sólo se han considerado aquellos barrios donde hay más de 100 hogares en los cuales vive sola una persona de más de 64 años.

## 4.2. Fichas municipales: Conclusiones

---

En los últimos años, Palma se caracteriza desde un punto de vista demográfico por un proceso de envejecimiento de la población. Presentando un grado de envejecimiento que, además, se manifiesta con diferencias geográficas, tanto a escala de CMSS como por barrios.

Comprobamos la existencia de un claro contraste en la distribución de las personas mayores en los diferentes barrios, cuya proporción disminuye conforme aumenta la distancia al centro histórico, en consonancia con la propia evolución urbana.

Por otro lado, se puede destacar que a menor tamaño poblacional del centro de municipal de servicios sociales la proporción de población mayor de 64 años aumenta. Este mismo fenómeno se observa también con los tramos de edad más altos, de forma que también la población mayor de 74 años presenta porcentajes superiores a la media municipal en los centros más pequeños en términos poblacionales. Inversamente, los centros municipales de mayor tamaño poblacional son los que cuentan con una menor proporción de población mayor.

El índice más sencillo es el de la proporción de personas mayores de 64 años en el conjunto de la población. En 2008 la proporción de personas mayores en el total poblacional es de 13,2%.

Si aceptamos como Elena García Marín<sup>9</sup>, que el porcentaje del 12% marca el límite para considerar a una población envejecida, encontramos que en 2008 hay 6 CMSS por encima de este valor (Ciutat Antiga, Estacions, Llevant Nord, Llevant Sud, Nord y Ponent), y de barrios que tienen la categoría de envejecidos.

Los barrios con mayor número de de ancianos son: Pere Garau (CMSS Llevant Nord), Bons Aires (CMSS Estacions), Foners (CMSS Llevant Sud), Es Camp d'en Serralta (CMSS Mestral) y Plaça de Toros (CMSS Estacions), donde el número de personas mayores de 64 años es superior a más de 2.000 personas). Estos cinco barrios engloban al 25,6% de personas mayores de 64 años en Palma de Mallorca.

La tasa de envejecimiento, consiste en establecer la relación entre los mayores de 65 años y los menores de 16 (edades de comienzo y final de la vida laboral) nos aporta más información respecto al envejecimiento real, poniendo de manifiesto, en cierto modo, la influencia que tiene en el proceso del descenso de la fecundidad. Este índice se sitúa en Palma en 87,2%, lo que supone que por cada 100 menores de 16 años hay 87 personas mayores, destacando especialmente el CMSS de Ciutat Antiga (132,1%).

Como se ha mencionado anteriormente, la población de 65 y más años de Palma representa el 13,2%, pero hay que tener en cuenta que está presente en el 25,1% de los hogares. Independientemente del parentesco y del número de miembros del hogar, hay que apreciar que el 13,4% de los hogares de Palma está compuesto sólo por personas mayores de 64 años, viviendo sin miembros de otras edades.

Otro rasgo importante y muy conocido del envejecimiento es la alta proporción de mujeres en los grupos de más edad, por efecto de la mortalidad diferencial, que sigue favoreciendo al sexo femenino. Este hecho, además, se acentúa a medida que la edad es más avanzada. Hay 68 varones de más de 64 años por cada 100 mujeres del mismo grupo de edad, mientras que son 55 varones por cada 100 mujeres de 75 años y más.

La soledad unida a factores de riesgo por motivos de salud o de discapacidad agrava las condiciones de dependencia de las personas mayores y supone una mayor demanda de servicios sociales. Pues bien, en Palma el porcentaje de ancianos viviendo solos es de 14.196.

---

<sup>9</sup> García Marín, Elena. Terminos geográficos: Población. Material Didáctico.

En cuanto a los hogares con personas de 75 y más años viviendo solos es de 8.930 personas, es decir el 62,9% de las unidades de convivencia unifamiliares con un miembro de 65 años y más. Y el porcentaje de hogares unifamiliares sólo con mayores de 74 años en Palma es de 5,5%.

Desde la perspectiva de planificación habrá que tener en cuenta, por lo tanto, que existen 21.710 hogares compuestos sólo con personas mayores de 64 años. Pero especialmente habrá que considerar la cifra de 8.930 hogares, que son los que ocupan personas mayores de 74 años viviendo solas.

Dentro del conjunto de CMSS, Ciutat Antiga con los barrios de Sant Jaume, Sindicat y Cort, El Mercat, La Llotja-Born y Sant Nicolau), Ponent con los barrios Es Jonquet, Cala Major, Sant Agustí, El Terreno y La Bonanova, y el barrio del Aeroport del CMSS Litoral Llevant, son aquellos que presentan una tasa de soledad mayor, por encima del 33%, es decir, 33 personas de 65 y más años viven solas en cada uno de los barrios citados.

Mayoritariamente son las mujeres las que se encuentran en dicha situación, representando la tasa de soledad femenina un 33% frente al 16% de los varones. Datos que vienen a incidir nuevamente en la "feminización" de la vejez en Palma de Mallorca.

A continuación mostramos las **fichas resumen** de cada uno de los CMSS del municipio.

## 1. Ciutat Antiga

<b>Población total:</b>	25.579
<b>Población 65 y más años:</b>	3.990
<b>Índice de vejez:</b>	15,6%
<b>% sobre el total de población de 65 y más años:</b>	7,3%
<b>Población 75 y más años:</b>	2.185
<b>% población de 75 y más años sobre el total de población 65 y más años:</b>	54,8%
<b>Relación de masculinidad:</b>	61,9%
<b>Tasa de envejecimiento:</b>	132,1%
<b>Tasa de sobreenvjecimiento:</b>	121,1%
<b>Tasa de dependencia anciana:</b>	21,5%
<b>Tasa de soledad anciana:</b>	31,0%
<b>Total unidades de convivencia con personas de 65 y más años:</b>	3.011
<b>% sobre el total de unidades de convivencia:</b>	25,8%
<b>Unidades de convivencia unifamiliares con un miembro de 65 y más años:</b>	1.218
<b>% Unidades de convivencia unifamiliares de 75 y más años:</b>	63,5%
<b>Unidades de convivencia con todos sus miembros de 65 y más años:</b>	1.622
<b>Unidades de convivencia con algún miembro de 65 y más años que viven con otros miembros en el hogar:</b>	1.389
<b>Barrios con mayor número de potenciales usuarios de servicios sociales, mayores de 64 años:</b>	Cuatro barrios superan el centenar de hogares en los cuales vive sola una persona de más de 64 años: Plaça de los Patines (214), El Sindicat (186), El Mercat (142) y Jaume III (130).

Población del centro municipal de Ciutat Antiga por sexo, tramos de edad y barrios. Padrón municipal a 1-1-2008											
	Total	Hombres					Mujeres				
		Total	De 0 a 15 años	De 16 a 64 años	De 65 a 74 años	De 75 años y más	Total	De 0 a 15 años	De 16 a 64 años	De 65 a 74 años	De 75 años y más
Palma	413.781	204.104	31.811	150.205	12.498	9.590	209.677	30.648	146.664	15.041	17.324
<b>Ciutat Antiga</b>	<b>25.579</b>	<b>12.475</b>	<b>1.561</b>	<b>9.388</b>	<b>783</b>	<b>743</b>	<b>13.104</b>	<b>1.459</b>	<b>9.181</b>	<b>1.022</b>	<b>1.442</b>
Cort	1.577	813	96	653	36	28	764	72	597	34	61
El Mercat	2.316	1.112	134	824	68	86	1.204	127	795	116	166
El Sindicat	3.848	1.919	229	1.470	128	92	1.929	217	1.404	135	173
Es Puig de Sant Pere	492	252	40	181	21	10	240	35	163	22	20
Jaume III	2.838	1.330	188	912	107	123	1.508	160	1.009	143	196
La Calatrava	1.008	483	72	362	21	28	525	64	352	48	61
La Llotja-Born	1.963	978	98	771	66	43	985	90	753	65	77
La Missió	1.908	936	97	735	55	49	972	96	695	72	109
La Seu	666	330	44	234	17	35	336	45	233	21	37
Monti-sion	1.120	546	74	398	34	40	574	79	387	40	68
Plaça dels Patins	3.924	1.776	262	1.262	119	133	2.148	254	1.423	216	255
Sant Jaume	2.134	1.118	114	900	61	43	1.016	122	706	61	127
Sant Nicolau	1.750	858	112	667	46	33	892	98	653	49	92
Zona Portuària	35	24	1	19	4	0	11	0	11	0	0

Fuente: elaborado por el Observatori Municipal de la Igualtat a partir de datos del Padrón municipal del Ayuntamiento de Palma

% población del centro municipal de Ciutat Antiga por sexo, tramos de edad y barrios. Padrón municipal a 1-1-2008											
	Total	Hombres					Mujeres				
		Total	De 0 a 15 años	De 16 a 64 años	De 65 a 74 años	De 75 años y más	Total	De 0 a 15 años	De 16 a 64 años	De 65 a 74 años	De 75 años y más
Palma	413.781	49%	8%	36%	3%	2%	51%	7%	35%	4%	4%
<b>Ciutat Antiga</b>	<b>25.579</b>	<b>49%</b>	<b>6%</b>	<b>37%</b>	<b>3%</b>	<b>3%</b>	<b>51%</b>	<b>6%</b>	<b>36%</b>	<b>4%</b>	<b>6%</b>
Cort	1.577	52%	6%	41%	2%	2%	48%	5%	38%	2%	4%
El Mercat	2.316	48%	6%	36%	3%	4%	52%	5%	34%	5%	7%
El Sindicat	3.848	50%	6%	38%	3%	2%	50%	6%	36%	4%	4%
Es Puig de Sant Pere	492	51%	8%	37%	4%	2%	49%	7%	33%	4%	4%
Jaume III	2.838	47%	7%	32%	4%	4%	53%	6%	36%	5%	7%
La Calatrava	1.008	48%	7%	36%	2%	3%	52%	6%	35%	5%	6%
La Llotja-Born	1.963	50%	5%	39%	3%	2%	50%	5%	38%	3%	4%
La Missió	1.908	49%	5%	39%	3%	3%	51%	5%	36%	4%	6%
La Seu	666	50%	7%	35%	3%	5%	50%	7%	35%	3%	6%
Monti-sion	1.120	49%	7%	36%	3%	4%	51%	7%	35%	4%	6%
Plaça dels Patins	3.924	45%	7%	32%	3%	3%	55%	6%	36%	6%	6%
Sant Jaume	2.134	52%	5%	42%	3%	2%	48%	6%	33%	3%	6%
Sant Nicolau	1.750	49%	6%	38%	3%	2%	51%	6%	37%	3%	5%
Zona Portuària	35	69%	3%	54%	11%	0%	31%	0%	31%	0%	0%

Fuente: elaborado por el Observatori Municipal de la Igualtat a partir de datos del Padrón municipal del Ayuntamiento de Palma

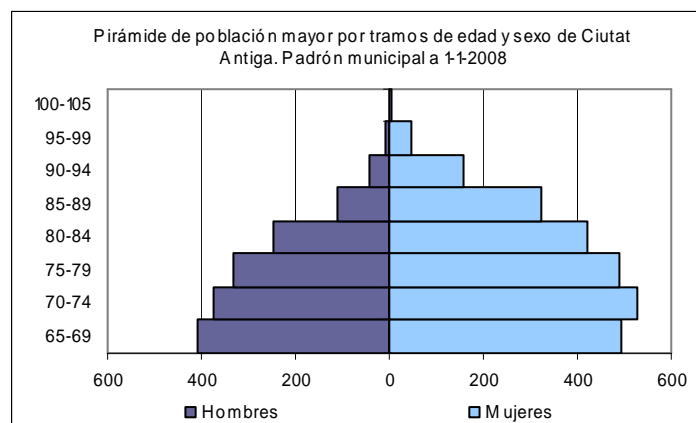

Fuente: elaborado por el Observatori Municipal de la Igualtat a partir de datos del Padrón municipal del Ayuntamiento de Palma



% población de Palma de 65 y más años por sexo y barrios del centro municipal Ciutat Antiga. Padrón municipal a 1-1-2008						
	% personas de 65 o más años			% personas de 75 o más años		
	Total	Hombres	Mujeres	Total	Hombres	Mujeres
Palma	13,2%	5,3%	7,8%	6,5%	2,3%	4,2%
<b>Ciutat Antiga</b>	<b>15,6%</b>	<b>6,0%</b>	<b>9,6%</b>	<b>8,5%</b>	<b>2,9%</b>	<b>5,6%</b>
Cort	10,1%	4,1%	6,0%	5,6%	1,8%	3,9%
El Mercat	18,8%	6,6%	12,2%	10,9%	3,7%	7,2%
El Sindicat	13,7%	5,7%	8,0%	6,9%	2,4%	4,5%
Es Puig de Sant Pere	14,8%	6,3%	8,5%	6,1%	2,0%	4,1%
Jaume III	20,0%	8,1%	11,9%	11,2%	4,3%	6,9%
La Calatrava	15,7%	4,9%	10,8%	8,8%	2,8%	6,1%
La Llotja-Born	12,8%	5,6%	7,2%	6,1%	2,2%	3,9%
La Missió	14,9%	5,5%	9,5%	8,3%	2,6%	5,7%
La Seu	16,5%	7,8%	8,7%	10,8%	5,3%	5,6%
Monti-sion	16,3%	6,6%	9,6%	9,6%	3,6%	6,1%
Plaça dels Patins	18,4%	6,4%	12,0%	9,9%	3,4%	6,5%
Sant Jaume	13,7%	4,9%	8,8%	8,0%	2,0%	6,0%
Sant Nicolau	12,6%	4,5%	8,1%	7,1%	1,9%	5,3%
Zona Portuària	11,4%	11,4%	0,0%	0,0%	0,0%	0,0%

Fuente: elaborado por el Observatori Municipal de la Igualtat a partir de datos del Padrón municipal del Ayuntamiento de Palma

Indicadores de envejecimiento de la población de Ciutat Antiga por barrios y sexo. Padrón municipal a 1-1-2008									
	Tasa de envejecimiento			Tasa de sobre-envejecimiento			Tasa dependencia pobl. anciana		
	Total	Hombres	Mujeres	Total	Hombres	Mujeres	Total	Hombres	Mujeres
Palma	87,2%	69,4%	105,6%	97,7%	76,7%	115,2%	18,3%	14,7%	22,1%
<b>Ciutat Antiga</b>	<b>132,1%</b>	<b>97,8%</b>	<b>168,9%</b>	<b>121,1%</b>	<b>94,9%</b>	<b>141,1%</b>	<b>21,5%</b>	<b>16,3%</b>	<b>26,8%</b>
Cort	94,6%	66,7%	131,9%	127,1%	77,8%	179,4%	12,7%	9,8%	15,9%
El Mercat	167,0%	114,9%	222,0%	137,0%	126,5%	143,1%	26,9%	18,7%	35,5%
El Sindicat	118,4%	96,1%	141,9%	100,8%	71,9%	128,1%	18,4%	15,0%	21,9%
Es Puig de Sant Pere	97,3%	77,5%	120,0%	69,8%	47,6%	90,9%	21,2%	17,1%	25,8%
Jaume III	163,5%	122,3%	211,9%	127,6%	115,0%	137,1%	29,6%	25,2%	33,6%
La Calatrava	116,2%	68,1%	170,3%	129,0%	133,3%	127,1%	22,1%	13,5%	31,0%
La Llotja-Born	133,5%	111,2%	157,8%	91,6%	65,2%	118,5%	16,5%	14,1%	18,9%
La Missió	147,7%	107,2%	188,5%	124,4%	89,1%	151,4%	19,9%	14,1%	26,0%
La Seu	123,6%	118,2%	128,9%	189,5%	205,9%	176,2%	23,6%	22,2%	24,9%
Monti-sion	119,0%	100,0%	136,7%	145,9%	117,6%	170,0%	23,2%	18,6%	27,9%
Plaça dels Patins	140,1%	96,2%	185,4%	115,8%	111,8%	118,1%	26,9%	20,0%	33,1%
Sant Jaume	123,7%	91,2%	154,1%	139,3%	70,5%	208,2%	18,2%	11,6%	26,6%
Sant Nicolau	104,8%	70,5%	143,9%	131,6%	71,7%	187,8%	16,7%	11,8%	21,6%
Zona Portuària	400,0%	400,0%	-	0,0%	0,0%	-	13,3%	21,1%	0,0%

Fuente: elaborado por el Observatori Municipal de la Igualtat a partir de datos del Padrón municipal del Ayuntamiento de Palma

Tasa de soledad de las personas de 65 años y más de Ciutat Antiga. Padrón municipal a 1-1-2008			
	Total	Hombres	Mujeres
<b>Palma</b>	<b>26%</b>	<b>16%</b>	<b>33%</b>
<b>Total Ciutat Antiga</b>	<b>31%</b>	<b>23%</b>	<b>35%</b>
Cort	33%	30%	35%
El Mercat	33%	19%	40%
El Sindicat	35%	30%	39%
Es Puig de Sant Pere	29%	32%	26%
Jaume III	23%	13%	30%
La Calatrava	25%	22%	27%
La Llotja-Born	33%	26%	39%
La Missió	30%	22%	34%
La Seu	29%	37%	22%
Monti-sion	25%	15%	31%
Plaça dels Patins	30%	17%	37%
Sant Jaume	38%	42%	36%
Sant Nicolau	33%	27%	36%
Zona Portuària	100%	100%	0%

Fuente: elaborado por el Observatori Municipal de la Igualtat a partir de datos del Padrón municipal del Ayuntamiento de Palma

Número de unidades de convivencia residentes en Ciutat Antiga por miembros y barrios. Padrón municipal a 1-1-2008											
	Total	1 miemb.	2 miemb.	3 miemb.	4 miemb.	5 miemb.	6 miemb.	7 miemb.	8 miemb.	9 miemb.	10 y más miemb.
<b>Ciutat Antiga</b>	<b>11.653</b>	<b>5.484</b>	<b>2.713</b>	<b>1.444</b>	<b>1.017</b>	<b>524</b>	<b>227</b>	<b>105</b>	<b>53</b>	<b>23</b>	<b>63</b>
Cort	814	431	204	82	49	21	17	3	3		4
El Mercat	984	403	239	147	94	58	17	11	6	1	8
El Sindicat	1.812	884	440	221	132	64	41	13	7	2	8
Es Puig de Sant Pere	195	78	42	21	30	14	2	5	1		2
Jaume III	1.181	445	302	171	142	67	26	15	7	4	2
La Calatrava	454	210	115	49	37	28	3	4	3		5
La Llotja-Born	1.008	549	239	90	62	38	14	3	5	2	6
La Missió	855	410	199	93	78	31	17	7	7	4	9
La Seu	274	109	65	34	32	18	8	6	1	1	0
Monti-sion	472	210	109	52	47	30	10	5	3	3	3
Plaça dels Patins	1.591	608	349	253	206	95	43	21	8	3	5
Sant Jaume	1.060	628	192	106	62	35	16	8	1	3	9
Sant Nicolau	930	502	216	122	46	24	13	4	1		2
Zona Portuària	23	17	2	3		1					0

Fuente: elaborado por el Observatori Municipal de la Igualtat a partir de datos del Padrón municipal del Ayuntamiento de Palma

Unidades unifamiliares con un miembro de 65 años y más en Ciutat Antiga. Padrón municipal a 1-1-2008					
Centro municipal	Zona estadística	Total unidades de convivencia	Unidades de convivencia de 1 miembro de 65 y más años	Unidades unifamiliares con personas de 65-74 años	Unidades unifamiliares con personas de 75 y más años
<b>Palma</b>		<b>161.782</b>	<b>14.196</b>	<b>5.266</b>	<b>8.930</b>
Ciutat Antiga	<b>Total Ciutat Antiga</b>	<b>11.653</b>	<b>1.218</b>	<b>444</b>	<b>774</b>
	Cort	814	52	22	30
	El Mercat	984	142	43	99
	El Sindicat	1.812	186	73	113
	Es Puig de Sant Pere	195	21	11	10
	Jaume III	1.181	130	33	97
	La Calatrava	454	40	13	27
	La Llotja-Born	1.008	84	38	46
	La Missió	855	85	24	61
	La Seu	274	32	11	21
	Monti-sion	472	45	24	21
	Plaça dels Patins	1.591	214	72	142
	Sant Jaume	1.060	111	50	61
	Sant Nicolau	930	72	26	46
Zona Portuària	23	4	4		

Fuente: elaborado por el Observatori Municipal de la Igualtat a partir de datos del Padrón municipal del Ayuntamiento de Palma

Unidades de convivencia con todos sus miembros de 65 años y más en Ciutat Antiga. Padrón municipal a 1-1-2008					
Centro municipal	Zona estadística	Total unidades de convivencia	Unidades de convivencia de 1 miembro de 65 y más años	Unidades de convivencia de 2 miembros de 65 y más años	Unidades de convivencia de 3 y más miembros de 65 y más años
<b>Palma</b>		<b>161.782</b>	<b>14.196</b>	<b>7.328</b>	<b>186</b>
Ciutat Antiga	<b>Total Ciutat Antiga</b>	<b>11.653</b>	<b>1.218</b>	<b>387</b>	<b>17</b>
	Cort	814	52	11	0
	El Mercat	984	142	55	1
	El Sindicat	1.812	186	47	5
	Es Puig de Sant Pere	195	21	7	0
	Jaume III	1.181	130	75	4
	La Calatrava	454	40	10	1
	La Llotja-Born	1.008	84	22	1
	La Missió	855	85	29	1
	La Seu	274	32	13	0
	Monti-sion	472	45	17	1
	Plaça dels Patins	1.591	214	62	2
	Sant Jaume	1.060	111	16	0
	Sant Nicolau	930	72	23	1
Zona Portuària	23	4	0	0	

Fuente: elaborado por el Observatori Municipal de la Igualtat a partir de datos del Padrón municipal del Ayuntamiento de Palma

Unidades de convivencia con algún miembro de 65 años y más en Ciutat Antiga. Padrón municipal a 1-1-2008						
Centro municipal	Zona estadística	Total unidades de convivencia	Unidades de convivencia de 2 miembros con 1 miembro de 65 y más años	Unidades de convivencia de 3 miembros con 1 miembro de 65 y más años	Unidades de convivencia de 3 miembros con 2 miembros de 65 y más años	Unidades de convivencia de 4 o más miembros con 1 miembro de 65 y más años
<b>Palma</b>		<b>161.782</b>	<b>6.141</b>	<b>3.240</b>	<b>2.705</b>	<b>4.450</b>
Ciutat Antiga	<b>Total Ciutat Antiga</b>	<b>11.653</b>	<b>448</b>	<b>216</b>	<b>173</b>	<b>314</b>
	Cort	814	22	6	9	15
	El Mercat	984	44	26	19	29
	El Sindicat	1.812	58	31	19	38
	Es Puig de Sant Pere	195	11	29	2	7
	Jaume III	1.181	59	4	33	45
	La Calatrava	454	24	14	6	12
	La Llotja-Born	1.008	34	14	6	23
	La Missió	855	26	7	10	19
	La Seu	274	6	8	2	11
	Monti-sion	472	22	41	4	17
	Plaça dels Patins	1.591	79	17	41	69
	Sant Jaume	1.060	34	17	11	18
	Sant Nicolau	930	29	2	11	11
Zona Portuària	23	0	0	0	0	

Fuente: elaborado por el Observatori Municipal de la Igualtat a partir de datos del Padrón municipal del Ayuntamiento de Palma

## 2. Est

<b>Población total:</b>	42.344
<b>Población 65 y más años:</b>	4.695
<b>Índice de vejez:</b>	11,1%
<b>% sobre el total de población de 65 y más años:</b>	8,6%
<b>Población 75 y más años:</b>	2.082
<b>% población de 75 y más años sobre el total de población 65 y más años:</b>	44,3%
<b>Relación de masculinidad:</b>	74,0%
<b>Tasa de envejecimiento:</b>	61,7%
<b>Tasa de sobreenvjecimiento:</b>	79,7%
<b>Tasa de dependencia anciana:</b>	15,6%
<b>Tasa de soledad anciana:</b>	20,0%
<b>Total unidades de convivencia con personas de 65 y más años:</b>	3.410
<b>% sobre el total de unidades de convivencia:</b>	22,3%
<b>Unidades de convivencia unifamiliares con un miembro de 65 y más años:</b>	960
<b>% Unidades de convivencia unifamiliares de 75 y más años:</b>	59,0%
<b>Unidades de convivencia con todos sus miembros de 65 y más años:</b>	1.632
<b>Unidades de convivencia con algún miembro de 65 y más años que viven con otros miembros en el hogar:</b>	1.778
<b>Barrios con mayor número de potenciales usuarios de servicios sociales, mayores de 64 años:</b>	En cuatro barrios hay más de 100 personas mayores que viven solas: Es Rafal Vell (228), Son Cladera (168) Es Viver (166) y Es Rafal Nou (104).

Población del centro municipal Est por sexo, tramos de edad y barrios. Padrón municipal a 1-1-2008											
	Total	Hombres					Mujeres				
		Total	De 0 a 15 años	De 16 a 64 años	De 65 a 74 años	De 75 años y más	Total	De 0 a 15 años	De 16 a 64 años	De 65 a 74 años	De 75 años y más
Palma	413.781	204.104	31.811	150.205	12.498	9.590	209.677	30.648	146.664	15.041	17.324
<b>Est</b>	<b>42.344</b>	<b>21.083</b>	<b>3.889</b>	<b>15.198</b>	<b>1.235</b>	<b>761</b>	<b>21.261</b>	<b>3.721</b>	<b>14.841</b>	<b>1.378</b>	<b>1.321</b>
Es Rafal Nou	7.065	3.477	761	2.461	167	88	3.588	704	2.542	172	170
Es Rafal Vell	11.609	5.814	1.082	4.271	278	183	5.795	969	4.218	306	302
Es Viver	6.566	3.253	589	2.352	180	132	3.313	543	2.333	200	237
Mare de Déu de Lluc	1.896	911	138	649	60	64	985	143	616	102	124
Sa Indioteria (rural)	1.479	749	102	518	93	36	730	111	471	86	62
Sa Indioteria (urbà)	3.576	1.771	297	1.259	142	73	1.805	317	1.193	159	136
Son Cladera	7.063	3.568	675	2.523	231	139	3.495	663	2.376	255	201
Son Forteza (nord)	2.176	1.092	178	826	55	33	1.084	196	756	62	70
Son Rutlan	914	448	67	339	29	13	466	75	336	36	19

Fuente: elaborado por el Observatori Municipal de la Igualtat a partir de datos del Padrón municipal del Ayuntamiento de Palma

% población del centro municipal Est por sexo, tramos de edad y barrios. Padrón municipal a 1-1-2008											
	Total	Hombres					Mujeres				
		Total	De 0 a 15 años	De 16 a 64 años	De 65 a 74 años	De 75 años y más	Total	De 0 a 15 años	De 16 a 64 años	De 65 a 74 años	De 75 años y más
Palma	413.781	49%	8%	36%	3%	2%	51%	7%	35%	4%	4%
<b>Est</b>	<b>42.344</b>	<b>50%</b>	<b>9%</b>	<b>36%</b>	<b>3%</b>	<b>2%</b>	<b>50%</b>	<b>9%</b>	<b>35%</b>	<b>3%</b>	<b>3%</b>
Es Rafal Nou	7.065	49%	11%	35%	2%	1%	51%	10%	36%	2%	2%
Es Rafal Vell	11.609	50%	9%	37%	2%	2%	50%	8%	36%	3%	3%
Es Viver	6.566	50%	9%	36%	3%	2%	50%	8%	36%	3%	4%
Mare de Déu de Lluc	1.896	48%	7%	34%	3%	3%	52%	8%	32%	5%	7%
Sa Indioteria (rural)	1.479	51%	7%	35%	6%	2%	49%	8%	32%	6%	4%
Sa Indioteria (urbà)	3.576	50%	8%	35%	4%	2%	50%	9%	33%	4%	4%
Son Cladera	7.063	51%	10%	36%	3%	2%	49%	9%	34%	4%	3%
Son Forteza (nord)	2.176	50%	8%	38%	3%	2%	50%	9%	35%	3%	3%
Son Rutlan	914	49%	7%	37%	3%	1%	51%	8%	37%	4%	2%

Fuente: elaborado por el Observatori Municipal de la Igualtat a partir de datos del Padrón municipal del Ayuntamiento de Palma

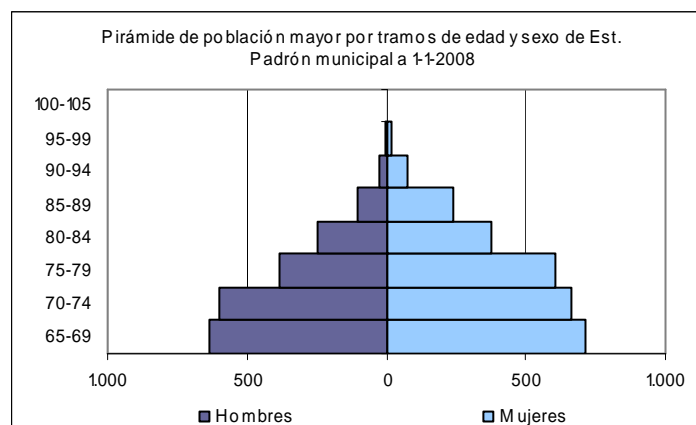

Fuente: elaborado por el Observatori Municipal de la Igualtat a partir de datos del Padrón municipal del Ayuntamiento de Palma

% población de Palma de 65 y más años por sexo y barrios del centro municipal Est. Padrón municipal a 1-1-2008						
	% personas de 65 o más años			% personas de 75 o más años		
	Total	Hombres	Mujeres	Total	Hombres	Mujeres
Palma	13,2%	5,3%	7,8%	6,5%	2,3%	4,2%
<b>Est</b>	11,1%	4,7%	6,4%	4,9%	1,8%	3,1%
Es Rafal Nou	8,5%	3,6%	4,8%	3,7%	1,2%	2,4%
Es Rafal Vell	9,2%	4,0%	5,2%	4,2%	1,6%	2,6%
Es Viver	11,4%	4,8%	6,7%	5,6%	2,0%	3,6%
Mare de Déu de Lluc	18,5%	6,5%	11,9%	9,9%	3,4%	6,5%
Sa Indioteria (rural)	18,7%	8,7%	10,0%	6,6%	2,4%	4,2%
Sa Indioteria (urbà)	14,3%	6,0%	8,2%	5,8%	2,0%	3,8%
Son Cladera	11,7%	5,2%	6,5%	4,8%	2,0%	2,8%
Son Forteza (nord)	10,1%	4,0%	6,1%	4,7%	1,5%	3,2%
Son Rutlan	10,6%	4,6%	6,0%	3,5%	1,4%	2,1%

Fuente: elaborado por el Observatori Municipal de la Igualtat a partir de datos del Padrón municipal del Ayuntamiento de Palma

Indicadores de envejecimiento de la población del centro municipal Est por barrios y sexo. Padrón municipal a 1-1-2008									
	Tasa de envejecimiento			Tasa de sobreenvjecimiento			Tasa dependencia pobl. anciana		
	Total	Hombres	Mujeres	Total	Hombres	Mujeres	Total	Hombres	Mujeres
Palma	87,2%	69,4%	105,6%	97,7%	76,7%	115,2%	18,3%	14,7%	22,1%
<b>Est</b>	<b>61,7%</b>	<b>51,3%</b>	<b>72,5%</b>	<b>79,7%</b>	<b>61,6%</b>	<b>95,9%</b>	<b>15,6%</b>	<b>13,1%</b>	<b>18,2%</b>
Es Rafal Nou	40,8%	33,5%	48,6%	76,1%	52,7%	98,8%	11,9%	10,4%	13,5%
Es Rafal Vell	52,1%	42,6%	62,7%	83,0%	65,8%	98,7%	12,6%	10,8%	14,4%
Es Viver	66,2%	53,0%	80,5%	97,1%	73,3%	118,5%	16,0%	13,3%	18,7%
Mare de Déu de Lluc	124,6%	89,9%	158,0%	116,0%	106,7%	121,6%	27,7%	19,1%	36,7%
Sa Indioteria (rural)	130,0%	126,5%	133,3%	54,7%	38,7%	72,1%	28,0%	24,9%	31,4%
Sa Indioteria (urbà)	83,1%	72,4%	93,1%	69,4%	51,4%	85,5%	20,8%	17,1%	24,7%
Son Cladera	61,7%	54,8%	68,8%	70,0%	60,2%	78,8%	16,9%	14,7%	19,2%
Son Forteza (nord)	58,8%	49,4%	67,3%	88,0%	60,0%	112,9%	13,9%	10,7%	17,5%
Son Rutlan	68,3%	62,7%	73,3%	49,2%	44,8%	52,8%	14,4%	12,4%	16,4%

Fuente: elaborado por el Observatori Municipal de la Igualtat a partir de datos del Padrón municipal del Ayuntamiento de Palma

Tasa de soledad de las personas de 65 años y más del centro municipal Est. Padrón municipal a 1-1-2008				
	Total	Hombres	Mujeres	
<b>Palma</b>	<b>26%</b>	<b>16%</b>	<b>33%</b>	
<b>Est</b>	<b>Total Est</b>	<b>20%</b>	<b>11%</b>	<b>27%</b>
	Es Rafal Nou	17%	14%	20%
	Es Rafal Vell	21%	13%	28%
	Es Viver	22%	12%	30%
	Mare de Déu de Lluc	27%	13%	35%
	Sa Indioteria (rural)	18%	12%	23%
	Sa Indioteria (urbà)	17%	7%	24%
	Son Cladera	20%	11%	28%
	Son Forteza (nord)	24%	11%	33%
Son Rutlan	11%	0%	20%	

Fuente: elaborado por el Observatori Municipal de la Igualtat a partir de datos del Padrón municipal del Ayuntamiento de Palma

Número de unidades de convivencia residentes en centro municipal Est por miembros y barrios. Padrón municipal a 1-1-2008											
	Total	1 miemb.	2 miemb.	3 miemb.	4 miemb.	5 miemb.	6 miemb.	7 miemb.	8 miemb.	9 miemb.	10 y más miemb.
<b>Est</b>	<b>15.320</b>	<b>3.501</b>	<b>3.879</b>	<b>3.443</b>	<b>2.886</b>	<b>1.007</b>	<b>331</b>	<b>139</b>	<b>67</b>	<b>35</b>	<b>32</b>
Es Rafal Nou	2.363	444	532	582	481	200	63	31	15	6	9
Es Rafal Vell	4.280	1.016	1.075	953	836	261	82	36	10	4	7
Es Viver	2.385	527	632	515	467	165	46	16	10	4	3
Mare de Déu de Lluç	719	214	184	130	103	45	25	11	4	2	1
Sa Indioteria (rural)	527	120	142	109	92	36	11	10	3	1	3
Sa Indioteria (urbà)	1.279	277	320	324	224	81	25	9	11	4	4
Son Cladera	2.606	617	656	604	487	151	53	18	8	10	2
Son Forteza (nord)	807	212	208	159	141	49	22	6	5	2	3
Son Rutlan	354	74	130	67	55	19	4	2	1	2	0

Fuente: elaborado por el Observatori Municipal de la Igualtat a partir de datos del Padrón municipal del Ayuntamiento de Palma

Unidades unifamiliares con un miembro de 65 años y más en el centro municipal Est. Padrón municipal a 1-1-2008					
Centro municipal	Zona estadística	Total unidades de convivencia	Unidades de convivencia de 1 miembro de 65 y más años	Unidades unifamiliares con personas de 65-74 años	Unidades unifamiliares con personas de 75 y más años
<b>Palma</b>		<b>161.782</b>	<b>14.196</b>	<b>5.266</b>	<b>8.930</b>
Est	<b>Total Est</b>	<b>15.320</b>	<b>960</b>	<b>393</b>	<b>567</b>
	Es Rafal Nou	2.363	104	42	62
	Es Rafal Vell	4.280	228	104	124
	Es Viver	2.385	166	63	103
	Mare de Déu de Lluç	719	94	38	56
	Sa Indioteria (rural)	527	49	18	31
	Sa Indioteria (urbà)	1.279	87	30	57
	Son Cladera	2.606	168	70	98
	Son Forteza (nord)	807	53	21	32
	Son Rutlan	354	11	7	4

Fuente: elaborado por el Observatori Municipal de la Igualtat a partir de datos del Padrón municipal del Ayuntamiento de Palma

Unidades de convivencia con todos sus miembros de 65 años y más en el centro municipal Est. Padrón municipal a 1-1-2008					
Centro municipal	Zona estadística	Total unidades de convivencia	Unidades de convivencia de 1 miembro de 65 y más años	Unidades de convivencia de 2 miembros de 65 y más años	Unidades de convivencia de 3 y más miembros de 65 y más años
<b>Palma</b>		<b>161.782</b>	<b>14.196</b>	<b>7.328</b>	<b>186</b>
Est	<b>Total Est</b>	<b>15.320</b>	<b>960</b>	<b>656</b>	<b>16</b>
	Es Rafal Nou	2.363	104	66	4
	Es Rafal Vell	4.280	228	147	3
	Es Viver	2.385	166	116	0
	Mare de Déu de Lluç	719	94	47	1
	Sa Indioteria (rural)	527	49	36	3
	Sa Indioteria (urbà)	1.279	87	79	1
	Son Cladera	2.606	168	123	3
	Son Forteza (nord)	807	53	25	0
	Son Rutlan	354	11	17	1

Fuente: elaborado por el Observatori Municipal de la Igualtat a partir de datos del Padrón municipal del Ayuntamiento de Palma

Unidades de convivencia con algún miembro de 65 años y más en el centro municipal Est. Padrón municipal a 1-1-2008						
Centro municipal	Zona estadística	Total unidades de convivencia	Unidades de convivencia de 2 miembros con 1 miembro de 65 y más años	Unidades de convivencia de 3 miembros con 1 miembro de 65 y más años	Unidades de convivencia de 3 miembros con 2 miembro de 65 y más años	Unidades de convivencia de 4 o más miembros con 1 miembro de 65 y más años
<b>Palma</b>		<b>161.782</b>	<b>6.141</b>	<b>3.240</b>	<b>2.705</b>	<b>4.450</b>
Est	<b>Total Est</b>	<b>15.320</b>	<b>517</b>	<b>299</b>	<b>294</b>	<b>428</b>
	Es Rafal Nou	2.363	67	40	37	82
	Es Rafal Vell	4.280	115	73	59	106
	Es Viver	2.385	95	43	37	63
	Mare de Déu de Lluc	719	42	26	19	26
	Sa Indioteria (rural)	527	27	16	21	25
	Sa Indioteria (urbà)	1.279	54	36	29	39
	Son Cladera	2.606	80	44	69	56
	Son Forteza (nord)	807	26	15	17	19
	Son Rutlan	354	11	6	6	12

Fuente: elaborado por el Observatori Municipal de la Igualtat a partir de datos del Padrón municipal del Ayuntamiento de Palma



### 3. Estacions

<b>Población total:</b>	56.964
<b>Población 65 y más años:</b>	8.113
<b>Índice de vejez:</b>	14,2%
<b>% sobre el total de población de 65 y más años:</b>	14,9%
<b>Población 75 y más años:</b>	4.223
<b>% población de 75 y más años sobre el total de población 65 y más años:</b>	52,1%
<b>Relación de masculinidad:</b>	61,5%
<b>Tasa de envejecimiento:</b>	105,5%
<b>Tasa de sobreenvjecimiento:</b>	108,6%
<b>Tasa de dependencia anciana:</b>	19,7%
<b>Tasa de soledad anciana:</b>	26,0%
<b>Total unidades de convivencia con personas de 65 y más años:</b>	6.032
<b>% sobre el total de unidades de convivencia:</b>	27,3%
<b>Unidades de convivencia unifamiliares con un miembro de 65 y más años:</b>	2.124
<b>% Unidades de convivencia unifamiliares de 75 y más años:</b>	68,4%
<b>Unidades de convivencia con todos sus miembros de 65 y más años:</b>	3.282
<b>Unidades de convivencia con algún miembro de 65 y más años que viven con otros miembros en el hogar:</b>	2.750
<b>Barrios con mayor número de potenciales usuarios de servicios sociales, mayores de 64 años:</b>	En todos los barrios excepto en L'Olivera se superan los 100 hogares donde vive una persona mayor de 64 años sola. Destacan Bons Aires, con 827 personas en esta situación, y Plaza de Toros, con 551.

Población del centro municipal Estacions por sexo, tramos de edad y barrios. Padrón municipal a 1-1-2008											
	Total	Hombres					Mujeres				
		Total	De 0 a 15 años	De 16 a 64 años	De 65 a 74 años	De 75 años y más	Total	De 0 a 15 años	De 16 a 64 años	De 65 a 74 años	De 75 años y más
Palma	413.781	204.104	31.811	150.205	12.498	9.590	209.677	30.648	146.664	15.041	17.324
<b>Estacions</b>	<b>56.964</b>	<b>27.352</b>	<b>3.839</b>	<b>20.424</b>	<b>1.669</b>	<b>1.420</b>	<b>29.612</b>	<b>3.852</b>	<b>20.736</b>	<b>2.221</b>	<b>2.803</b>
Arxiduc	6.563	3.076	399	2.287	186	204	3.487	415	2.402	278	392
Bons Aires	19.398	9.176	1.165	6.832	632	547	10.222	1.193	7.050	889	1.090
L'Olivera	2.834	1.336	219	992	71	54	1.498	234	1.071	93	100
Marquès de Font Santa	6.264	3.025	343	2.354	182	146	3.239	390	2.284	239	326
Plaça de Toros	15.457	7.524	1.174	5.525	449	376	7.933	1.104	5.546	548	735
Son Oliva	6.448	3.215	539	2.434	149	93	3.233	516	2.383	174	160

Fuente: elaborado por el Observatori Municipal de la Igualtat a partir de datos del Padrón municipal del Ayuntamiento de Palma

% población del centro municipal Estacions por sexo, tramos de edad y barrios. Padrón municipal a 1-1-2008											
	Total	Hombres					Mujeres				
		Total	De 0 a 15 años	De 16 a 64 años	De 65 a 74 años	De 75 años y más	Total	De 0 a 15 años	De 16 a 64 años	De 65 a 74 años	De 75 años y más
Palma	413.781	49%	8%	36%	3%	2%	51%	7%	35%	4%	4%
<b>Estacions</b>	<b>56.964</b>	<b>48%</b>	<b>7%</b>	<b>36%</b>	<b>3%</b>	<b>2%</b>	<b>52%</b>	<b>7%</b>	<b>36%</b>	<b>4%</b>	<b>5%</b>
Arxiduc	6.563	47%	6%	35%	3%	3%	53%	6%	37%	4%	6%
Bons Aires	19.398	47%	6%	35%	3%	3%	53%	6%	36%	5%	6%
L'Olivera	2.834	47%	8%	35%	3%	2%	53%	8%	38%	3%	4%
Marquès de Font Santa	6.264	48%	5%	38%	3%	2%	52%	6%	36%	4%	5%
Plaça de Toros	15.457	49%	8%	36%	3%	2%	51%	7%	36%	4%	5%
Son Oliva	6.448	50%	8%	38%	2%	1%	50%	8%	37%	3%	2%

Fuente: elaborado por el Observatori Municipal de la Igualtat a partir de datos del Padrón municipal del Ayuntamiento de Palma

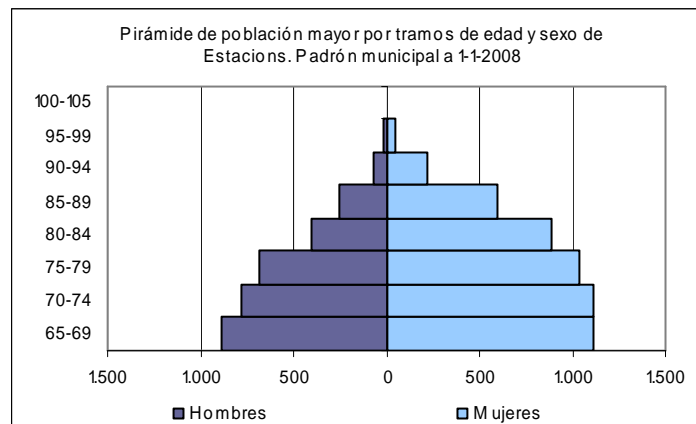

Fuente: elaborado por el Observatori Municipal de la Igualtat a partir de datos del Padrón municipal del Ayuntamiento de Palma

% población de Palma de 65 y más años por sexo y barrios del centro municipal Estacions. Padrón municipal a 1-1-2008						
	% personas de 65 o más años			% personas de 75 o más años		
	Total	Hombres	Mujeres	Total	Hombres	Mujeres
Palma	13,2%	5,3%	7,8%	6,5%	2,3%	4,2%
<b>Estacions</b>	<b>14,2%</b>	<b>5,4%</b>	<b>8,8%</b>	<b>7,4%</b>	<b>2,5%</b>	<b>4,9%</b>
Arxiduc	16,2%	5,9%	10,2%	9,1%	3,1%	6,0%
Bons Aires	16,3%	6,1%	10,2%	8,4%	2,8%	5,6%
L'Olivera	11,2%	4,4%	6,8%	5,4%	1,9%	3,5%
Marquès de Font Santa	14,3%	5,2%	9,0%	7,5%	2,3%	5,2%
Plaça de Toros	13,6%	5,3%	8,3%	7,2%	2,4%	4,8%
Son Oliva	8,9%	3,8%	5,2%	3,9%	1,4%	2,5%

Fuente: elaborado por el Observatori Municipal de la Igualtat a partir de datos del Padrón municipal del Ayuntamiento de Palma

Indicadores de envejecimiento de la población del centro municipal Estacions por barrios y sexo. Padrón municipal a 1-1-2008									
	Tasa de envejecimiento			Tasa de sobre-envejecimiento			Tasa dependencia pobl. anciana		
	Total	Hombres	Mujeres	Total	Hombres	Mujeres	Total	Hombres	Mujeres
Palma	87,2%	69,4%	105,6%	97,7%	76,7%	115,2%	18,3%	14,7%	22,1%
<b>Estacions</b>	<b>105,5%</b>	<b>80,5%</b>	<b>130,4%</b>	<b>108,6%</b>	<b>85,1%</b>	<b>126,2%</b>	<b>19,7%</b>	<b>15,1%</b>	<b>24,2%</b>
Arxiduc	130,2%	97,7%	161,4%	128,4%	109,7%	141,0%	22,6%	17,1%	27,9%
Bons Aires	133,9%	101,2%	165,9%	107,6%	86,6%	122,6%	22,7%	17,3%	28,1%
L'Olivera	70,2%	57,1%	82,5%	93,9%	76,1%	107,5%	15,4%	12,6%	18,0%
Marquès de Font Santa	121,8%	95,6%	144,9%	112,1%	80,2%	136,4%	19,3%	13,9%	24,7%
Plaça de Toros	92,5%	70,3%	116,2%	111,4%	83,7%	134,1%	19,0%	14,9%	23,1%
Son Oliva	54,6%	44,9%	64,7%	78,3%	62,4%	92,0%	12,0%	9,9%	14,0%

Fuente: elaborado por el Observatori Municipal de la Igualtat a partir de datos del Padrón municipal del Ayuntamiento de Palma

Tasa de soledad de las personas de 65 años y más del centro municipal Estacions. Padrón municipal a 1-1-2008			
	Total	Hombres	Mujeres
<b>Palma</b>	<b>26%</b>	<b>16%</b>	<b>33%</b>
Estacions	<b>Total Estacions</b>	<b>26%</b>	<b>34%</b>
	Arxiduc	28%	36%
	Bons Aires	26%	34%
	L'Olivera	22%	28%
	Marquès de Font Santa	28%	37%
	Plaça de Toros	26%	35%
	Son Oliva	21%	29%

Fuente: elaborado por el Observatori Municipal de la Igualtat a partir de datos del Padrón municipal del Ayuntamiento de Palma

Número de unidades de convivencia residentes en el centro municipal Estacions por miembros y barrios. Padrón municipal a 1-1-2008											
	Total	1 miemb.	2 miemb.	3 miemb.	4 miemb.	5 miemb.	6 miemb.	7 miemb.	8 miemb.	9 miemb.	10 y más miemb.
<b>Estacions</b>	<b>22.105</b>	<b>6.886</b>	<b>5.594</b>	<b>4.194</b>	<b>3.238</b>	<b>1.236</b>	<b>456</b>	<b>213</b>	<b>125</b>	<b>44</b>	<b>119</b>
Arxiduc	2.643	915	678	450	338	135	57	31	20	7	12
Bons Aires	7.648	2.494	2.004	1.378	1.007	433	167	65	38	17	45
L'Olivera	1.025	250	250	226	207	58	15	9	6	1	3
Marquès de Font Santa	2.419	850	597	394	299	134	49	29	21	11	35
Plaça de Toros	6.038	1.819	1.531	1.214	914	328	118	56	33	6	19
Son Oliva	2.332	558	534	532	473	148	50	23	7	2	5

Fuente: elaborado por el Observatori Municipal de la Igualtat a partir de datos del Padrón municipal del Ayuntamiento de Palma

Unidades unifamiliares con un miembro de 65 años y más en el centro municipal Estacions. Padrón municipal a 1-1-2008					
Centro municipal	Zona estadística	Total unidades de convivencia	Unidades de convivencia de 1 miembro de 65 y más años	Unidades unifamiliares con personas de 65-74 años	Unidades unifamiliares con personas de 75 y más años
<b>Palma</b>		<b>161.782</b>	<b>14.196</b>	<b>5.266</b>	<b>8.930</b>
Estacions	<b>Total Estacions</b>	<b>22.105</b>	<b>2.124</b>	<b>671</b>	<b>1.453</b>
	Arxiduc	2.643	302	92	210
	Bons Aires	7.648	827	248	579
	L'Olivera	1.025	69	20	49
	Marquès de Font Santa	2.419	252	74	178
	Plaça de Toros	6.038	551	180	371
	Son Oliva	2.332	123	57	66

Fuente: elaborado por el Observatori Municipal de la Igualtat a partir de datos del Padrón municipal del Ayuntamiento de Palma

Unidades de convivencia con todos sus miembros de 65 años y más en el centro municipal Estacions. Padrón municipal a 1-1-2008					
Centro municipal	Zona estadística	Total unidades de convivencia	Unidades de convivencia de 1 miembro de 65 y más años	Unidades de convivencia de 2 miembros de 65 y más años	Unidades de convivencia de 3 y más miembros de 65 y más años
<b>Palma</b>		<b>161.782</b>	<b>14.196</b>	<b>7.328</b>	<b>186</b>
Estacions	<b>Total Estacions</b>	<b>22.105</b>	<b>2.124</b>	<b>1.136</b>	<b>22</b>
	Arxiduc	2.643	302	144	2
	Bons Aires	7.648	827	445	10
	L'Olivera	1.025	69	42	0
	Marquès de Font Santa	2.419	252	124	3
	Plaça de Toros	6.038	551	301	6
	Son Oliva	2.332	123	80	1

Fuente: elaborado por el Observatori Municipal de la Igualtat a partir de datos del Padrón municipal del Ayuntamiento de Palma

Unidades de convivencia con algún miembro de 65 años y más en el centro municipal Estacions. Padrón municipal a 1-1-2008						
Centro municipal	Zona estadística	Total unidades de convivencia	Unidades de convivencia de 2 miembros con 1 miembro de 65 y más años	Unidades de convivencia de 3 miembros con 1 miembro de 65 y más años	Unidades de convivencia de 3 miembros con 2 miembros de 65 y más años	Unidades de convivencia de 4 o más miembros con 1 miembro de 65 y más años
<b>Palma</b>		<b>161.782</b>	<b>6.141</b>	<b>3.240</b>	<b>2.705</b>	<b>4.450</b>
Estacions	<b>Total Estacions</b>	<b>22.105</b>	<b>921</b>	<b>487</b>	<b>408</b>	<b>591</b>
	Arxiduc	2.643	124	65	51	62
	Bons Aires	7.648	337	183	165	210
	L'Olivera	1.025	38	25	17	28
	Marquès de Font Santa	2.419	97	49	42	69
	Plaça de Toros	6.038	251	124	106	155
	Son Oliva	2.332	74	41	27	67

Fuente: elaborado por el Observatori Municipal de la Igualtat a partir de datos del Padrón municipal del Ayuntamiento de Palma

## 4. Litoral de Llevant

<b>Población total:</b>	51.634
<b>Población 65 y más años:</b>	6.376
<b>Índice de vejez:</b>	12,3%
<b>% sobre el total de población de 65 y más años:</b>	11,7%
<b>Población 75 y más años:</b>	2.882
<b>% población de 75 y más años sobre el total de población 65 y más años:</b>	45,2%
<b>Relación de masculinidad:</b>	79,2%
<b>Tasa de envejecimiento:</b>	79,5%
<b>Tasa de sobreenvejecimiento:</b>	82,5%
<b>Tasa de dependencia anciana:</b>	17,1%
<b>Tasa de soledad anciana:</b>	25,0%
<b>Total unidades de convivencia con personas de 65 y más años:</b>	4.750
<b>% sobre el total de unidades de convivencia:</b>	23,1%
<b>Unidades de convivencia unifamiliares con un miembro de 65 y más años:</b>	1.590
<b>% Unidades de convivencia unifamiliares de 75 y más años:</b>	56,2%
<b>Unidades de convivencia con todos sus miembros de 65 y más años:</b>	2.541
<b>Unidades de convivencia con algún miembro de 65 y más años que viven con otros miembros en el hogar:</b>	2.209
<b>Barrios con mayor número de potenciales usuarios de servicios sociales, mayores de 64 años:</b>	En 6 de las 12 barriadas viven más de 100 personas mayores de 64 años solas. Destacan Es Coll d'en Rabassa, con 387 hogares, Es Molinar, con 268, y Son Ferriol (214), S'Arenal (208) y Can Pastilla, con 199 hogares.

Población del centro municipal Litoral de Llevant por sexo, tramos de edad y barrios. Padrón municipal a 1-1-2008											
	Total	Hombres					Mujeres				
		Total	De 0 a 15 años	De 16 a 64 años	De 65 a 74 años	De 75 años y más	Total	De 0 a 15 años	De 16 a 64 años	De 65 a 74 años	De 75 años y más
Palma	413.781	204.104	31.811	150.205	12.498	9.590	209.677	30.648	146.664	15.041	17.324
<b>Litoral de Llevant</b>	<b>51.634</b>	<b>25.943</b>	<b>4.098</b>	<b>19.027</b>	<b>1.686</b>	<b>1.132</b>	<b>25.691</b>	<b>3.922</b>	<b>18.211</b>	<b>1.808</b>	<b>1.750</b>
Aeroport	161	114	3	110	1	0	47	6	39	2	0
Can Pastilla	5.580	2.813	354	2.136	196	127	2.767	325	2.043	212	187
Es Coll d'en Rabassa	10.617	5.235	777	3.849	360	249	5.382	790	3.759	408	425
Es Molinar	8.692	4.259	725	3.128	239	167	4.433	685	3.211	262	275
Es Pil·larí	1.254	643	105	446	48	44	611	94	417	46	54
La Casa Blanca	1.173	621	90	451	48	32	552	78	390	54	30
Les Meravelles	4.177	2.133	305	1.616	142	70	2.044	307	1.509	138	90
Sant Jordi	2.513	1.227	218	855	90	64	1.286	218	834	102	132
S'Aranjassa	943	477	74	341	39	23	466	85	310	33	38
S'Arenal	7.827	4.045	570	3.105	223	147	3.782	542	2.755	251	234
Son Ferriol	8.321	4.193	809	2.880	296	208	4.128	718	2.829	298	283
Son Riera	376	183	68	110	4	1	193	74	115	2	2

Fuente: elaborado por el Observatori Municipal de la Igualtat a partir de datos del Padrón municipal del Ayuntamiento de Palma

% población del centro municipal Litoral de Llevant por sexo, tramos de edad y barrios. Padrón municipal a 1-1-2008											
	Total	Hombres					Mujeres				
		Total	De 0 a 15 años	De 16 a 64 años	De 65 a 74 años	De 75 años y más	Total	De 0 a 15 años	De 16 a 64 años	De 65 a 74 años	De 75 años y más
Palma	413.781	49%	8%	36%	3%	2%	51%	7%	35%	4%	4%
<b>Litoral de Llevant</b>	<b>51.634</b>	<b>50%</b>	<b>8%</b>	<b>37%</b>	<b>3%</b>	<b>2%</b>	<b>50%</b>	<b>8%</b>	<b>35%</b>	<b>4%</b>	<b>3%</b>
Aeroport	161	71%	2%	68%	1%	0%	29%	4%	24%	1%	0%
Can Pastilla	5.580	50%	6%	38%	4%	2%	50%	6%	37%	4%	3%
Es Coll d'en Rabassa	10.617	49%	7%	36%	3%	2%	51%	7%	35%	4%	4%
Es Molinar	8.692	49%	8%	36%	3%	2%	51%	8%	37%	3%	3%
Es Pil·larí	1.254	51%	8%	36%	4%	4%	49%	7%	33%	4%	4%
La Casa Blanca	1.173	53%	8%	38%	4%	3%	47%	7%	33%	5%	3%
Les Meravelles	4.177	51%	7%	39%	3%	2%	49%	7%	36%	3%	2%
Sant Jordi	2.513	49%	9%	34%	4%	3%	51%	9%	33%	4%	5%
S'Aranjassa	943	51%	8%	36%	4%	2%	49%	9%	33%	3%	4%
S'Arenal	7.827	52%	7%	40%	3%	2%	48%	7%	35%	3%	3%
Son Ferriol	8.321	50%	10%	35%	4%	2%	50%	9%	34%	4%	3%
Son Riera	376	49%	18%	29%	1%	0%	51%	20%	31%	1%	1%

Fuente: elaborado por el Observatori Municipal de la Igualtat a partir de datos del Padrón municipal del Ayuntamiento de Palma

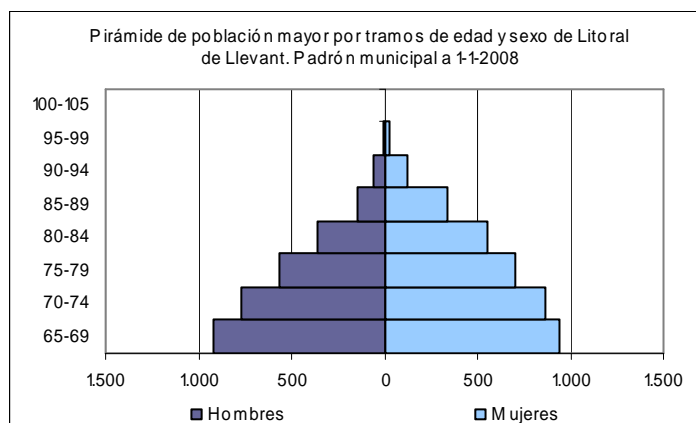

Fuente: elaborado por el Observatori Municipal de la Igualtat a partir de datos del Padrón municipal del Ayuntamiento de Palma

% población de Palma de 65 y más años por sexo y barrios del centro municipal Litoral de Llevant. Padrón municipal a 1-1-2008						
	% personas de 65 o más años			% personas de 75 o más años		
	Total	Hombres	Mujeres	Total	Hombres	Mujeres
Palma	13,2%	5,3%	7,8%	6,5%	2,3%	4,2%
<b>Litoral de Llevant</b>	<b>12,3%</b>	<b>5,5%</b>	<b>6,9%</b>	<b>5,6%</b>	<b>2,2%</b>	<b>3,4%</b>
Aeroport	1,9%	0,6%	1,2%	0,0%	0,0%	0,0%
Can Pastilla	12,9%	5,8%	7,2%	5,6%	2,3%	3,4%
Es Coll d'en Rabassa	13,6%	5,7%	7,8%	6,3%	2,3%	4,0%
Es Molinar	10,8%	4,7%	6,2%	5,1%	1,9%	3,2%
Es Pil·larí	15,3%	7,3%	8,0%	7,8%	3,5%	4,3%
La Casa Blanca	14,0%	6,8%	7,2%	5,3%	2,7%	2,6%
Les Meravelles	10,5%	5,1%	5,5%	3,8%	1,7%	2,2%
Sant Jordi	15,4%	6,1%	9,3%	7,8%	2,5%	5,3%
S'Aranjassa	14,1%	6,6%	7,5%	6,5%	2,4%	4,0%
S'Arenal	10,9%	4,7%	6,2%	4,9%	1,9%	3,0%
Son Ferriol	13,0%	6,1%	7,0%	5,9%	2,5%	3,4%
Son Riera	2,4%	1,3%	1,1%	0,8%	0,3%	0,5%

Fuente: elaborado por el Observatori Municipal de la Igualtat a partir de datos del Padrón municipal del Ayuntamiento de Palma

Indicadores de envejecimiento de la población de Litoral de Llevant por barrios y sexo. Padrón municipal a 1-1-2008									
	Tasa de envejecimiento			Tasa de sobre-envejecimiento			Tasa dependencia pobl. anciana		
	Total	Hombres	Mujeres	Total	Hombres	Mujeres	Total	Hombres	Mujeres
Palma	87,2%	69,4%	105,6%	97,7%	76,7%	115,2%	18,3%	14,7%	22,1%
<b>Litoral de Llevant</b>	<b>79,5%</b>	<b>68,8%</b>	<b>90,7%</b>	<b>82,5%</b>	<b>67,1%</b>	<b>96,8%</b>	<b>17,1%</b>	<b>14,8%</b>	<b>19,5%</b>
Aeroport	33,3%	33,3%	33,3%	0,0%	0,0%	0,0%	2,0%	0,9%	5,1%
Can Pastilla	106,3%	91,2%	122,8%	77,0%	64,8%	88,2%	17,3%	15,1%	19,5%
Es Coll d'en Rabassa	92,0%	78,4%	105,4%	87,8%	69,2%	104,2%	19,0%	15,8%	22,2%
Es Molinar	66,9%	56,0%	78,4%	88,2%	69,9%	105,0%	14,9%	13,0%	16,7%
Es Pil·larí	96,5%	87,6%	106,4%	104,3%	91,7%	117,4%	22,2%	20,6%	24,0%
La Casa Blanca	97,6%	88,9%	107,7%	60,8%	66,7%	55,6%	19,5%	17,7%	21,5%
Les Meravelles	71,9%	69,5%	74,3%	57,1%	49,3%	65,2%	14,1%	13,1%	15,1%
Sant Jordi	89,0%	70,6%	107,3%	102,1%	71,1%	129,4%	23,0%	18,0%	28,1%
S'Aranjassa	83,6%	83,8%	83,5%	84,7%	59,0%	115,2%	20,4%	18,2%	22,9%
S'Arenal	76,9%	64,9%	89,5%	80,4%	65,9%	93,2%	14,6%	11,9%	17,6%
Son Ferriol	71,1%	62,3%	80,9%	82,7%	70,3%	95,0%	19,0%	17,5%	20,5%
Son Riera	6,3%	7,4%	5,4%	50,0%	25,0%	100,0%	4,0%	4,5%	3,5%

Fuente: elaborado por el Observatori Municipal de la Igualtat a partir de datos del Padrón municipal del Ayuntamiento de Palma

Tasa de soledad de las personas de 65 años y más de Litoral de Llevant. Padrón municipal a 1-1-2008				
	Total	Hombres	Mujeres	
<b>Palma</b>	<b>26%</b>	<b>16%</b>	<b>33%</b>	
Litoral de Llevant	<b>Total Litoral de Llevant</b>	<b>25%</b>	<b>17%</b>	<b>32%</b>
	Aeroport	33%	0%	50%
	Can Pastilla	28%	20%	34%
	Es Coll d'en Rabassa	27%	17%	34%
	Es Molinar	28%	17%	37%
	Es Pil·larí	22%	13%	31%
	La Casa Blanca	13%	11%	14%
	Les Meravelles	28%	25%	32%
	Sant Jordi	24%	11%	32%
	S'Aranjassa	20%	13%	25%
	S'Arenal	24%	16%	31%
	Son Ferriol	20%	14%	26%
Son Riera	22%	0%	50%	

Fuente: elaborado por el Observatori Municipal de la Igualtat a partir de datos del Padrón municipal del Ayuntamiento de Palma

Número de unidades de convivencia residentes en el centro municipal Litoral de Llevant por miembros y barrios. Padrón municipal a 1-1-2008											
	Total	1 miemb.	2 miemb.	3 miemb.	4 miemb.	5 miemb.	6 miemb.	7 miemb.	8 miemb.	9 miemb.	10 y más miemb.
<b>Litoral de Llevant</b>	<b>20.533</b>	<b>6.435</b>	<b>5.231</b>	<b>3.862</b>	<b>3.226</b>	<b>1.062</b>	<b>417</b>	<b>160</b>	<b>67</b>	<b>26</b>	<b>47</b>
Aeroport	126	112	6	3	1	2		2			0
Can Pastilla	2.563	1.032	719	375	294	81	40	19	1		2
Es Coll d'en Rabassa	4.200	1.284	1.033	841	690	228	68	30	17	3	6
Es Molinar	3.539	1.115	916	720	517	176	60	17	10	5	3
Es Pil-larí	469	124	122	90	81	33	10	5	4		0
La Casa Blanca	402	77	114	87	80	17	16	6	2	1	2
Les Meravelles	1.853	709	504	313	215	67	25	7	5	3	5
Sant Jordi	935	232	239	207	165	53	24	10	3	1	1
S'Aranjassa	338	80	82	69	66	26	8	6	1		0
S'Arenal	3.120	1.049	774	538	445	184	69	33	11	6	11
Son Ferriol	2.913	611	713	613	662	181	89	20	12	5	7
Son Riera	75	10	9	6	10	14	8	5	1	2	10

Fuente: elaborado por el Observatori Municipal de la Igualtat a partir de datos del Padrón municipal del Ayuntamiento de Palma

Unidades unifamiliares con un miembro de 65 años y más en el centro municipal Litoral de Llevant. Padrón municipal a 1-1-2008					
Centro municipal	Zona estadística	Total unidades de convivencia	Unidades de convivencia de 1 miembro de 65 y más años	Unidades unifamiliares con personas de 65-74 años	Unidades unifamiliares con personas de 75 y más años
<b>Palma</b>		<b>161.782</b>	<b>14.196</b>	<b>5.266</b>	<b>8.930</b>
Litoral de Llevant	<b>Total Litoral de Llevant</b>	<b>20.533</b>	<b>1.590</b>	<b>696</b>	<b>894</b>
	Aeroport	126	1	1	
	Can Pastilla	2.563	199	104	95
	Es Coll d'en Rabassa	4.200	387	156	231
	Es Molinar	3.539	268	110	158
	Es Pil-larí	469	43	17	26
	La Casa Blanca	402	21	15	6
	Les Meravelles	1.853	124	64	60
	Sant Jordi	935	92	29	63
	S'Aranjassa	338	26	7	19
	S'Arenal	3.120	208	104	104
	Son Ferriol	2.913	219	88	131
Son Riera	75	2	1	1	

Fuente: elaborado por el Observatori Municipal de la Igualtat a partir de datos del Padrón municipal del Ayuntamiento de Palma



Unidades de convivencia con todos sus miembros de 65 años y más en el centro municipal Litoral de Llevant. Padrón municipal a 1-1-2008					
Centro municipal	Zona estadística	Total unidades de convivencia	Unidades de convivencia de 1 miembro de 65 y más años	Unidades de convivencia de 2 miembros de 65 y más años	Unidades de convivencia de 3 y más miembros de 65 y más años
<b>Palma</b>		<b>161.782</b>	<b>14.196</b>	<b>7.328</b>	<b>186</b>
Litoral de Llevant	<b>Total Litoral de Llevant</b>	<b>20.533</b>	<b>1.590</b>	<b>929</b>	<b>22</b>
	Aeroport	126	1	0	0
	Can Pastilla	2.563	199	111	2
	Es Coll d'en Rabassa	4.200	387	213	4
	Es Molinar	3.539	268	131	3
	Es Pil·lari	469	43	28	0
	La Casa Blanca	402	21	30	0
	Les Meravelles	1.853	124	70	0
	Sant Jordi	935	92	56	6
	S'Aranjassa	338	26	20	1
	S'Arenal	3.120	208	106	2
	Son Ferriol	2.913	219	163	0
Son Riera	75	2	1	4	

Fuente: elaborado por el Observatori Municipal de la Igualtat a partir de datos del Padrón municipal del Ayuntamiento de Palma

Unidades de convivencia con algún miembro de 65 años y más en el centro municipal Litoral de Llevant. Padrón municipal a 1-1-2008						
Centro municipal	Zona estadística	Total unidades de convivencia	Unidades de convivencia de 2 miembros con 1 miembro de 65 y más años	Unidades de convivencia de 3 miembros con 1 miembro de 65 y más años	Unidades de convivencia de 3 miembros con 2 miembros de 65 y más años	Unidades de convivencia de 4 o más miembros con 1 miembro de 65 y más años
<b>Palma</b>		<b>161.782</b>	<b>6.141</b>	<b>3.240</b>	<b>2.705</b>	<b>4.450</b>
Litoral de Llevant	<b>Total Litoral de Llevant</b>	<b>20.533</b>	<b>698</b>	<b>381</b>	<b>300</b>	<b>525</b>
	Aeroport	126	0	0	0	2
	Can Pastilla	2.563	86	44	26	42
	Es Coll d'en Rabassa	4.200	142	99	66	102
	Es Molinar	3.539	106	64	51	68
	Es Pil·lari	469	21	10	9	15
	La Casa Blanca	402	19	6	8	18
	Les Meravelles	1.853	56	28	15	29
	Sant Jordi	935	37	16	16	30
	S'Aranjassa	338	11	11	8	12
	S'Arenal	3.120	108	45	37	83
	Son Ferriol	2.913	109	57	64	123
Son Riera	75	3	1	0	1	

Fuente: elaborado por el Observatori Municipal de la Igualtat a partir de datos del Padrón municipal del Ayuntamiento de Palma

## 5. Llevant Nord

<b>Población total:</b>	50.429
<b>Población 65 y más años:</b>	6.962
<b>Índice de vejez:</b>	13,8%
<b>% sobre el total de población de 65 y más años:</b>	12,8%
<b>Población 75 y más años:</b>	3.554
<b>% población de 75 y más años sobre el total de población 65 y más años:</b>	51,0%
<b>Relación de masculinidad:</b>	65,4%
<b>Tasa de envejecimiento:</b>	90,3%
<b>Tasa de sobreenvejecimiento:</b>	104,3%
<b>Tasa de dependencia anciana:</b>	19,5%
<b>Tasa de soledad anciana:</b>	27,0%
<b>Total unidades de convivencia con personas de 65 y más años:</b>	5.252
<b>% sobre el total de unidades de convivencia:</b>	28,5%
<b>Unidades de convivencia unifamiliares con un miembro de 65 y más años:</b>	1.911
<b>% Unidades de convivencia unifamiliares de 75 y más años:</b>	67,7%
<b>Unidades de convivencia con todos sus miembros de 65 y más años:</b>	2.924
<b>Unidades de convivencia con algún miembro de 65 y más años que viven con otros miembros en el hogar:</b>	2.328
<b>Barrios con mayor número de potenciales usuarios de servicios sociales, mayores de 64 años:</b>	A excepción de Can Capes, en todos los barrios se superan los 100 hogares unipersonales de gente mayor. Destaca sin duda Pere Garau, una de las barriadas más pobladas de Palma, con 1.139. También hay que mencionar en Son Gotleu, barriada donde hay 313 hogares unipersonales de gente mayor.

Población del centro municipal Llevant Nord por sexo, tramos de edad y barrios. Padrón municipal a 1-1-2008											
	Total	Hombres					Mujeres				
		Total	De 0 a 15 años	De 16 a 64 años	De 65 a 74 años	De 75 años y más	Total	De 0 a 15 años	De 16 a 64 años	De 65 a 74 años	De 75 años y más
Palma	413.781	204.104	31.811	150.205	12.498	9.590	209.677	30.648	146.664	15.041	17.324
<b>Llevant Nord</b>	<b>50.429</b>	<b>25.276</b>	<b>3.976</b>	<b>18.546</b>	<b>1.497</b>	<b>1.257</b>	<b>25.153</b>	<b>3.731</b>	<b>17.214</b>	<b>1.911</b>	<b>2.297</b>
Can Capes	1.757	881	165	628	49	39	876	152	602	65	57
Els Hostalets	2.442	1.192	223	830	83	56	1.250	186	852	95	117
por sexo,e Garau	27.502	13.554	2.010	9.969	837	738	13.948	1.817	9.609	1.096	1.426
Son Canals	5.738	2.802	446	2.022	180	154	2.936	423	2.063	202	248
Son Forteza (sud)	3.489	1.683	240	1.240	105	98	1.806	280	1.238	149	139
Son Gotleu	9.501	5.164	892	3.857	243	172	4.337	873	2.850	304	310

Fuente: elaborado por el Observatori Municipal de la Igualtat a partir de datos del Padrón municipal del Ayuntamiento de Palma

% población del centro municipal Llevant Nord por sexo, tramos de edad y barrios. Padrón municipal a 1-1-2008											
	Total	Hombres					Mujeres				
		Total	De 0 a 15 años	De 16 a 64 años	De 65 a 74 años	De 75 años y más	Total	De 0 a 15 años	De 16 a 64 años	De 65 a 74 años	De 75 años y más
Palma	413.781	49%	8%	36%	3%	2%	51%	7%	35%	4%	4%
<b>Llevant Nord</b>	<b>50.429</b>	<b>50%</b>	<b>8%</b>	<b>37%</b>	<b>3%</b>	<b>2%</b>	<b>50%</b>	<b>7%</b>	<b>34%</b>	<b>4%</b>	<b>5%</b>
Can Capes	1.757	50%	9%	36%	3%	2%	50%	9%	34%	4%	3%
Els Hostalets	2.442	49%	9%	34%	3%	2%	51%	8%	35%	4%	5%
por sexo,e Garau	27.502	49%	7%	36%	3%	3%	51%	7%	35%	4%	5%
Son Canals	5.738	49%	8%	35%	3%	3%	51%	7%	36%	4%	4%
Son Forteza (sud)	3.489	48%	7%	36%	3%	3%	52%	8%	35%	4%	4%
Son Gotleu	9.501	54%	9%	41%	3%	2%	46%	9%	30%	3%	3%

Fuente: elaborado por el Observatori Municipal de la Igualtat a partir de datos del Padrón municipal del Ayuntamiento de Palma

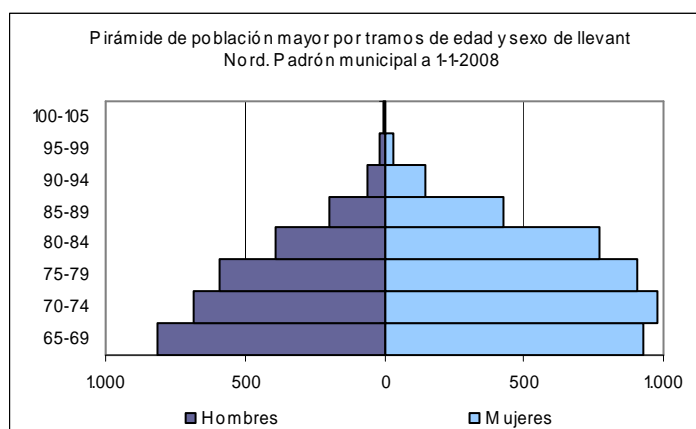

Fuente: elaborado por el Observatori Municipal de la Igualtat a partir de datos del Padrón municipal del Ayuntamiento de Palma

% población de Palma de 65 y más años por sexo y barrios del centro municipal Llevant Nord. Padrón municipal a 1-1-2008						
	% personas de 65 o más años			% personas de 75 o más años		
	Total	Hombres	Mujeres	Total	Hombres	Mujeres
Palma	13,2%	5,3%	7,8%	6,5%	2,3%	4,2%
<b>Llevant Nord</b>	<b>13,8%</b>	<b>5,5%</b>	<b>8,3%</b>	<b>7,0%</b>	<b>2,5%</b>	<b>4,6%</b>
Can Capes	12,0%	5,0%	6,9%	5,5%	2,2%	3,2%
Els Hostalets	14,4%	5,7%	8,7%	7,1%	2,3%	4,8%
Pere Garau	14,9%	5,7%	9,2%	7,9%	2,7%	5,2%
Son Canals	13,7%	5,8%	7,8%	7,0%	2,7%	4,3%
Son Forteza (sud)	14,1%	5,8%	8,3%	6,8%	2,8%	4,0%
Son Gotleu	10,8%	4,4%	6,5%	5,1%	1,8%	3,3%

Fuente: elaborado por el Observatori Municipal de la Igualtat a partir de datos del Padrón municipal del Ayuntamiento de Palma

Indicadores de envejecimiento de la población de Llevant Nord por barrios y sexo. Padrón municipal a 1-1-2008									
	Tasa de envejecimiento			Tasa de sobreenvjecimiento			Tasa dependencia pobl. anciana		
	Total	Hombres	Mujeres	Total	Hombres	Mujeres	Total	Hombres	Mujeres
Palma	87,2%	69,4%	105,6%	97,7%	76,7%	115,2%	18,3%	14,7%	22,1%
<b>Llevant Nord</b>	<b>90,3%</b>	<b>69,3%</b>	<b>112,8%</b>	<b>104,3%</b>	<b>84,0%</b>	<b>120,2%</b>	<b>19,5%</b>	<b>14,8%</b>	<b>24,4%</b>
Can Capes	66,2%	53,3%	80,3%	84,2%	79,6%	87,7%	17,1%	14,0%	20,3%
Els Hostalets	85,8%	62,3%	114,0%	97,2%	67,5%	123,2%	20,9%	16,7%	24,9%
Pere Garau	107,1%	78,4%	138,8%	112,0%	88,2%	130,1%	20,9%	15,8%	26,2%
Son Canals	90,2%	74,9%	106,4%	105,2%	85,6%	122,8%	19,2%	16,5%	21,8%
Son Forteza (sud)	94,4%	84,6%	102,9%	93,3%	93,3%	93,3%	19,8%	16,4%	23,3%
Son Gotleu	58,3%	46,5%	70,3%	88,1%	70,8%	102,0%	15,3%	10,8%	21,5%

Fuente: elaborado por el Observatori Municipal de la Igualtat a partir de datos del Padrón municipal del Ayuntamiento de Palma

Tasa de soledad de las personas de 65 años y más de Llevant Nord. Padrón municipal a 1-1-2008				
		Total	Hombres	Mujeres
<b>Palma</b>		<b>26%</b>	<b>16%</b>	<b>33%</b>
Llevant Nord	<b>Total Llevant Nord</b>	<b>27%</b>	<b>16%</b>	<b>35%</b>
	Can Capes	20%	10%	27%
	Els Hostalets	30%	17%	38%
	Pere Garau	28%	15%	36%
	Son Canals	23%	12%	32%
	Son Forteza (sud)	26%	18%	33%
	Son Gotleu	30%	21%	36%

Fuente: elaborado por el Observatori Municipal de la Igualtat a partir de datos del Padrón municipal del Ayuntamiento de Palma

Número de unidades de convivencia residentes en el sector en el centro municipal Llevant Nord por miembros y barrios. Padrón municipal a 1-1-2008											
	Total	1 miemb.	2 miemb.	3 miemb.	4 miemb.	5 miemb.	6 miemb.	7 miemb.	8 miemb.	9 miemb.	10 y más miemb.
<b>Llevant Nord</b>	<b>18.410</b>	<b>5.499</b>	<b>4.468</b>	<b>3.370</b>	<b>2.662</b>	<b>1.137</b>	<b>544</b>	<b>317</b>	<b>146</b>	<b>106</b>	<b>161</b>
Can Capes	598	143	137	123	110	39	20	13	4	5	4
Els Hostalets	918	299	202	173	132	48	35	15	5	4	5
Pere Garau	10.164	3.145	2.529	1.788	1.399	592	291	174	82	63	101
Son Canals	2.123	561	541	464	307	141	59	25	8	6	11
Son Forteza (sud)	1.364	382	362	285	228	64	20	14	6	1	2
Son Gotleu	3.243	969	697	537	486	253	119	76	41	27	38

Fuente: elaborado por el Observatori Municipal de la Igualtat a partir de datos del Padrón municipal del Ayuntamiento de Palma

Unidades unifamiliares con un miembro de 65 años y más en el centro municipal Llevant Nord. Padrón municipal a 1-1-2008					
Centro municipal	Zona estadística	Total unidades de convivencia	Unidades de convivencia de 1 miembro de 65 y más años	Unidades unifamiliares con personas de 65-74 años	Unidades unifamiliares con personas de 75 y más años
<b>Palma</b>		<b>161.782</b>	<b>14.196</b>	<b>5.266</b>	<b>8.930</b>
Llevant Nord	<b>Total Llevant Nord</b>	<b>18.410</b>	<b>1.911</b>	<b>618</b>	<b>1.293</b>
	Can Capes	598	42	17	25
	Els Hostalets	918	105	35	70
	Pere Garau	10.164	1.139	348	791
	Son Canals	2.123	182	66	116
	Son Forteza (sud)	1.364	130	41	89
	Son Gotleu	3.243	313	111	202

Fuente: elaborado por el Observatori Municipal de la Igualtat a partir de datos del Padrón municipal del Ayuntamiento de Palma

Unidades de convivencia con todos sus miembros de 65 años y más en el centro municipal Llevant Nord. Padrón municipal a 1-1-2008					
Centro municipal	Zona estadística	Total unidades de convivencia	Unidades de convivencia de 1 miembro de 65 y más años	Unidades de convivencia de 2 miembros de 65 y más años	Unidades de convivencia de 3 y más miembros de 65 y más años
<b>Palma</b>		<b>161.782</b>	<b>14.196</b>	<b>7.328</b>	<b>186</b>
Llevant Nord	<b>Total Llevant Nord</b>	<b>18.410</b>	<b>1.911</b>	<b>990</b>	<b>23</b>
	Can Capes	598	42	36	1
	Els Hostalets	918	105	32	2
	Pere Garau	10.164	1.139	588	13
	Son Canals	2.123	182	109	3
	Son Forteza (sud)	1.364	130	73	1
	Son Gotleu	3.243	313	152	3

Fuente: elaborado por el Observatori municipal de la Igualtat a partir de datos del Padrón municipal del Ayuntamiento de Palma

Unidades de convivencia con algún miembro de 65 años y más en el centro municipal Llevant Nord. Padrón municipal a 1-1-2008						
Centro municipal	Zona estadística	Total unidades de convivencia	Unidades de convivencia de 2 miembros con 1 miembro de 65 y más años	Unidades de convivencia de 3 miembros con 1 miembro de 65 y más años	Unidades de convivencia de 3 miembros con 2 miembros de 65 y más años	Unidades de convivencia de 4 o más miembros con 1 miembro de 65 y más años
<b>Palma</b>		<b>161.782</b>	<b>6.141</b>	<b>3.240</b>	<b>2.705</b>	<b>4.450</b>
Llevant Nord	<b>Total Llevant Nord</b>	<b>18.410</b>	<b>769</b>	<b>403</b>	<b>344</b>	<b>512</b>
	Can Capes	598	28	10	11	13
	Els Hostalets	918	30	29	14	37
	Pere Garau	10.164	448	231	190	303
	Son Canals	2.123	98	51	56	51
	Son Forteza (sud)	1.364	57	36	23	37
	Son Gotleu	3.243	108	46	50	71

Fuente: elaborado por el Observatori Municipal de la Igualtat a partir de datos del Padrón municipal del Ayuntamiento de Palma

## 6. Llevant Sud

<b>Población total:</b>	34.863
<b>Población 65 y más años:</b>	4.929
<b>Índice de vejez:</b>	14,1%
<b>% sobre el total de población de 65 y más años:</b>	9,1%
<b>Población 75 y más años:</b>	2.428
<b>% población de 75 y más años sobre el total de población 65 y más años:</b>	49,3%
<b>Relación de masculinidad:</b>	68,0%
<b>Tasa de envejecimiento:</b>	95,6%
<b>Tasa de sobreenvjecimiento:</b>	97,1%
<b>Tasa de dependencia anciana:</b>	19,9%
<b>Tasa de soledad anciana:</b>	26,0%
<b>Total unidades de convivencia con personas de 65 y más años:</b>	3.743
<b>% sobre el total de unidades de convivencia:</b>	28,5%
<b>Unidades de convivencia unifamiliares con un miembro de 65 y más años:</b>	1.285
<b>% Unidades de convivencia unifamiliares de 75 y más años:</b>	62,3%
<b>Unidades de convivencia con todos sus miembros de 65 y más años:</b>	1.976
<b>Unidades de convivencia con algún miembro de 65 y más años que viven con otros miembros en el hogar:</b>	1.767
<b>Barrios con mayor número de potenciales usuarios de servicios sociales, mayores de 64 años:</b>	La mayor parte de los 1.285 hogares unipersonales de gente mayor viven en el barrio de Foners (651), La Soledat Nord (335) y Polígon de Llevant (202).

Población del centro municipal Llevant Sud por sexo, tramos de edad y barrios. Padrón municipal a 1-1-2008											
	Total	Hombres					Mujeres				
		Total	De 0 a 15 años	De 16 a 64 años	De 65 a 74 años	De 75 años y más	Total	De 0 a 15 años	De 16 a 64 años	De 65 a 74 años	De 75 años y más
Palma	413.781	204.104	31.811	150.205	12.498	9.590	209.677	30.648	146.664	15.041	17.324
<b>Llevant Sud</b>	<b>34.863</b>	<b>17.451</b>	<b>2.629</b>	<b>12.827</b>	<b>1.121</b>	<b>874</b>	<b>17.412</b>	<b>2.526</b>	<b>11.952</b>	<b>1.380</b>	<b>1.554</b>
Can Pere Antoni	170	83	15	59	7	2	87	17	65	2	3
Estadi Balear	233	120	23	88	6	3	113	18	79	7	9
Foners	16.264	7.896	1.096	5.881	487	432	8.368	1.119	5.810	651	788
La Soledat (nord)	8.342	4.245	688	3.010	303	244	4.097	620	2.698	360	419
La Soledat (sud)	2.500	1.270	218	930	59	63	1.230	234	808	70	118
Polígon de Llevant	7.303	3.813	588	2.843	256	126	3.490	514	2.478	286	212
Son Malferit	51	24	1	16	3	4	27	4	14	4	5

Fuente: elaborado por el Observatori Municipal de la Igualtat a partir de datos del Padrón municipal del Ayuntamiento de Palma

% población del centro municipal Llevant Sud por sexo, tramos de edad y barrios. Padrón municipal a 1-1-2008											
	Total	Hombres					Mujeres				
		Total	De 0 a 15 años	De 16 a 64 años	De 65 a 74 años	De 75 años y más	Total	De 0 a 15 años	De 16 a 64 años	De 65 a 74 años	De 75 años y más
Palma	413.781	49%	8%	36%	3%	2%	51%	7%	35%	4%	4%
<b>Llevant Sud</b>	<b>34.863</b>	<b>50%</b>	<b>8%</b>	<b>37%</b>	<b>3%</b>	<b>3%</b>	<b>50%</b>	<b>7%</b>	<b>34%</b>	<b>4%</b>	<b>4%</b>
Can Pere Antoni	170	49%	9%	35%	4%	1%	51%	10%	38%	1%	2%
Estadi Balear	233	52%	10%	38%	3%	1%	48%	8%	34%	3%	4%
Foners	16.264	49%	7%	36%	3%	3%	51%	7%	36%	4%	5%
La Soledat (nord)	8.342	51%	8%	36%	4%	3%	49%	7%	32%	4%	5%
La Soledat (sud)	2.500	51%	9%	37%	2%	3%	49%	9%	32%	3%	5%
Polígon de Llevant	7.303	52%	8%	39%	4%	2%	48%	7%	34%	4%	3%
Son Malferit	51	47%	2%	31%	6%	8%	53%	8%	27%	8%	10%

Fuente: elaborado por el Observatori Municipal de la Igualtat a partir de datos del Padrón municipal del Ayuntamiento de Palma

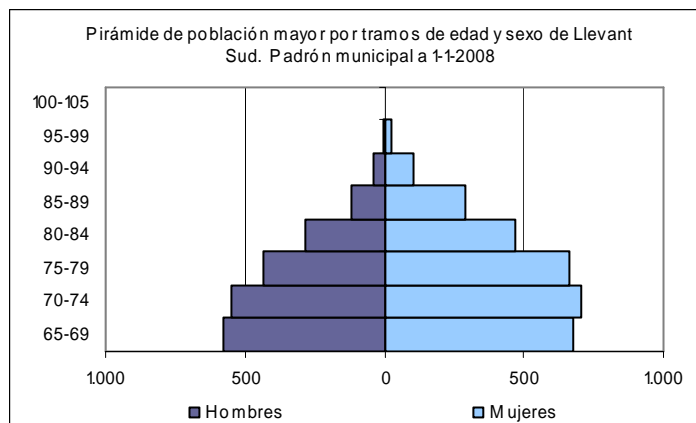

Fuente: elaborado por el Observatori Municipal de la Igualtat a partir de datos del Padrón municipal del Ayuntamiento de Palma

% población de Palma de 65 y más años por sexo y barrios del centro municipal Llevant Sud. Padrón municipal a 1-1-2008						
	% personas de 65 o más años			% personas de 75 o más años		
	Total	Hombres	Mujeres	Total	Hombres	Mujeres
Palma	13,2%	5,3%	7,8%	6,5%	2,3%	4,2%
<b>Llevant Sud</b>	<b>14,1%</b>	<b>5,7%</b>	<b>8,4%</b>	<b>7,0%</b>	<b>2,5%</b>	<b>4,5%</b>
Can Pere Antoni	8,2%	5,3%	2,9%	2,9%	1,2%	1,8%
Estadi Balear	10,7%	3,9%	6,9%	5,2%	1,3%	3,9%
Foners	14,5%	5,7%	8,8%	7,5%	2,7%	4,8%
La Soledat (nord)	15,9%	6,6%	9,3%	7,9%	2,9%	5,0%
La Soledat (sud)	12,4%	4,9%	7,5%	7,2%	2,5%	4,7%
Polígon de Llevant	12,0%	5,2%	6,8%	4,6%	1,7%	2,9%
Son Malferit	31,4%	13,7%	17,6%	17,6%	7,8%	9,8%

Fuente: elaborado por el Observatori Municipal de la Igualtat a partir de datos del Padrón municipal del Ayuntamiento de Palma

Indicadores de envejecimiento de la población de Llevant Sud por barrios y sexo. Padrón municipal a 1-1-2008									
	Tasa de envejecimiento			Tasa de sobre-envejecimiento			Tasa dependencia pobl. anciana		
	Total	Hombres	Mujeres	Total	Hombres	Mujeres	Total	Hombres	Mujeres
Palma	87,2%	69,4%	105,6%	97,7%	76,7%	115,2%	18,3%	14,7%	22,1%
<b>Llevant Sud</b>	<b>95,6%</b>	<b>75,9%</b>	<b>116,2%</b>	<b>97,1%</b>	<b>78,0%</b>	<b>112,6%</b>	<b>19,9%</b>	<b>15,6%</b>	<b>24,5%</b>
Can Pere Antoni	43,8%	60,0%	29,4%	55,6%	28,6%	150,0%	11,3%	15,3%	7,7%
Estadi Balear	61,0%	39,1%	88,9%	92,3%	50,0%	128,6%	15,0%	10,2%	20,3%
Foners	106,5%	83,9%	128,6%	107,2%	88,7%	121,0%	20,2%	15,6%	24,8%
La Soledat (nord)	101,4%	79,5%	125,6%	100,0%	80,5%	116,4%	23,2%	18,2%	28,9%
La Soledat (sud)	68,6%	56,0%	80,3%	140,3%	106,8%	168,6%	17,8%	13,1%	23,3%
Polígon de Llevant	79,9%	65,0%	96,9%	62,4%	49,2%	74,1%	16,5%	13,4%	20,1%
Son Malferit	320,0%	700,0%	225,0%	128,6%	133,3%	125,0%	53,3%	43,8%	64,3%

Fuente: elaborado por el Observatori Municipal de la Igualtat a partir de datos del Padrón municipal del Ayuntamiento de Palma

Tasa de soledad de las personas de 65 años y más de Llevant Sud. Padrón municipal a 1-1-2008				
		Total	Hombres	Mujeres
<b>Palma</b>		<b>26%</b>	<b>16%</b>	<b>33%</b>
Llevant Sud	<b>Total Llevant Sud</b>	<b>26%</b>	<b>15%</b>	<b>34%</b>
	Can Pere Antoni	0%	0%	0%
	Estadi Balear	24%	0%	38%
	Foners	28%	16%	35%
	La Soledat (nord)	25%	14%	34%
	La Soledat (sud)	28%	20%	33%
	Polígon de Llevant	23%	13%	31%
	Son Malferit	25%	0%	44%

Fuente: elaborado por el Observatori Municipal de la Igualtat a partir de datos del Padrón municipal del Ayuntamiento de Palma

Número de unidades de convivencia residentes en el centro municipal Llevant Sud por miembros y barrios. Padrón municipal a 1-1-2008											
	Total	1 miemb.	2 miemb.	3 miemb.	4 miemb.	5 miemb.	6 miemb.	7 miemb.	8 miemb.	9 miemb.	10 y más miemb.
<b>Llevant Sud</b>	<b>13.127</b>	<b>4.063</b>	<b>3.234</b>	<b>2.346</b>	<b>1.886</b>	<b>821</b>	<b>366</b>	<b>178</b>	<b>103</b>	<b>50</b>	<b>80</b>
Can Pere Antoni	62	10	21	14	14	1		1	1		0
Estadi Balear	90	29	21	15	15	5	4		1		0
Foners	6.293	2.008	1.557	1.197	870	354	141	69	36	17	44
La Soledat (nord)	3.049	852	786	540	461	211	96	50	27	11	15
La Soledat (sud)	878	254	219	140	125	56	38	22	8	11	5
Polígon de Llevant	2.735	905	622	435	400	194	87	36	30	11	15
Son Malferit	20	5	8	5	1						1

Fuente: elaborado por el Observatori Municipal de la Igualtat a partir de datos del Padrón municipal del Ayuntamiento de Palma



Unidades unifamiliares con un miembro de 65 años y más en el centro municipal Llevant Sud. Padrón municipal a 1-1-2008					
Centro municipal	Zona estadística	Total unidades de convivencia	Unidades de convivencia de 1 miembro de 65 y más años	Unidades unifamiliares con personas de 65-74 años	Unidades unifamiliares con personas de 75 y más años
<b>Palma</b>		<b>161.782</b>	<b>14.196</b>	<b>5.266</b>	<b>8.930</b>
Llevant Sud	<b>Total Llevant Sud</b>	<b>13.127</b>	<b>1.285</b>	<b>485</b>	<b>800</b>
	Can Pere Antoni	62	0	0	0
	Estadi Balear	90	6	2	4
	Foners	6.293	651	243	408
	La Soledat (nord)	3.049	335	110	225
	La Soledat (sud)	878	87	28	59
	Polígon de Llevant	2.735	202	101	101
	Son Malferit	20	4	1	3

Fuente: elaborado por el Observatori Municipal de la Igualtat a partir de datos del Padrón municipal del Ayuntamiento de Palma

Unidades de convivencia con todos sus miembros de 65 años y más en el centro municipal Llevant Sud. Padrón municipal a 1-1-2008					
Centro municipal	Zona estadística	Total unidades de convivencia	Unidades de convivencia de 1 miembro de 65 y más años	Unidades de convivencia de 2 miembros de 65 y más años	Unidades de convivencia de 3 y más miembros de 65 y más años
<b>Palma</b>		<b>161.782</b>	<b>14.196</b>	<b>7.328</b>	<b>186</b>
Llevant Sud	<b>Total Llevant Sud</b>	<b>13.127</b>	<b>1.285</b>	<b>675</b>	<b>16</b>
	Can Pere Antoni	62	0	2	0
	Estadi Balear	90	6	1	0
	Foners	6.293	651	324	8
	La Soledat (nord)	3.049	335	198	3
	La Soledat (sud)	878	87	47	2
	Polígon de Llevant	2.735	202	100	3
	Son Malferit	20	4	3	0

Fuente: elaborado por el Observatori Municipal de la Igualtat a partir de datos del Padrón municipal del Ayuntamiento de Palma

Unidades de convivencia con algún miembro de 65 años y más en el centro municipal Llevant Sud. Padrón municipal a 1-1-2008						
Centro municipal	Zona estadística	Total unidades de convivencia	Unidades de convivencia de 2 miembros con 1 miembro de 65 y más años	Unidades de convivencia de 3 miembros con 1 miembro de 65 y más años	Unidades de convivencia de 3 miembros con 2 miembros de 65 y más años	Unidades de convivencia de 4 o más miembros con 1 miembro de 65 y más años
<b>Palma</b>		<b>161.782</b>	<b>6.141</b>	<b>3.240</b>	<b>2.705</b>	<b>4.450</b>
Llevant Sud	<b>Total Llevant Sud</b>	<b>13.127</b>	<b>599</b>	<b>301</b>	<b>245</b>	<b>415</b>
	Can Pere Antoni	62	5	3		2
	Estadi Balear	90	4	2	2	3
	Foners	6.293	270	140	126	174
	La Soledat (nord)	3.049	158	67	63	95
	La Soledat (sud)	878	31	18	9	28
	Polígon de Llevant	2.735	129	70	44	112
	Son Malferit	20	2	1	1	1

Fuente: elaborado por el Observatori Municipal de la Igualtat a partir de datos del Padrón municipal del Ayuntamiento de Palma

## 7. Mestral

<b>Población total:</b>	63.706
<b>Población 65 y más años:</b>	7.906
<b>Índice de vejez:</b>	12,4%
<b>% sobre el total de población de 65 y más años:</b>	14,5%
<b>Población 75 y más años:</b>	3.716
<b>% población de 75 y más años sobre el total de población 65 y más años:</b>	47,0%
<b>Relación de masculinidad:</b>	68,2%
<b>Tasa de envejecimiento:</b>	75,6%
<b>Tasa de sobreenviejimiento:</b>	88,7%
<b>Tasa de dependencia anciana:</b>	17,4%
<b>Tasa de soledad anciana:</b>	23,0%
<b>Total unidades de convivencia con personas de 65 y más años:</b>	5.922
<b>% sobre el total de unidades de convivencia:</b>	25,2%
<b>Unidades de convivencia unifamiliares con un miembro de 65 y más años:</b>	1.832
<b>% Unidades de convivencia unifamiliares de 75 y más años:</b>	62,5%
<b>Unidades de convivencia con todos sus miembros de 65 y más años:</b>	2.920
<b>Unidades de convivencia con algún miembro de 65 y más años que viven con otros miembros en el hogar:</b>	3.002
<b>Barrios con mayor número de potenciales usuarios de servicios sociales, mayores de 64 años:</b>	En 4 de los 13 barrios viven más de 100 personas mayores de 64 años en hogares unifamiliares: Es Camp d'en Serralta (556), Es Fortí (324), Son Cotoner (318) y Son Serra – La Vileta (163).

Población del centro municipal Mestral por sexo, tramos de edad y barrios. Padrón municipal a 1-1-2008											
	Total	Hombres					Mujeres				
		Total	De 0 a 15 años	De 16 a 64 años	De 65 a 74 años	De 75 años y más	Total	De 0 a 15 años	De 16 a 64 años	De 65 a 74 años	De 75 años y más
Palma	413.781	204.104	31.811	150.205	12.498	9.590	209.677	30.648	146.664	15.041	17.324
<b>Mestral</b>	<b>63.706</b>	<b>31.188</b>	<b>5.312</b>	<b>22.670</b>	<b>1.898</b>	<b>1.308</b>	<b>32.518</b>	<b>5.147</b>	<b>22.671</b>	<b>2.292</b>	<b>2.408</b>
Es Camp d'en Serralta	13.233	6.302	837	4.616	479	370	6.931	835	4.748	619	729
Es Fortí	7.272	3.455	460	2.542	248	205	3.817	423	2.689	300	405
Los Almendros-S. Pacs	3.128	1.532	248	1.109	112	63	1.596	264	1.106	112	114
Son Anglada	560	293	46	197	33	17	267	47	178	22	20
Son Cotoner	12.041	6.117	941	4.629	317	230	5.924	881	4.258	401	384
Son Dameto	7.025	3.408	690	2.477	169	72	3.617	664	2.628	191	134
Son Flor	1.116	572	123	402	30	17	544	106	388	29	21
Son por sexo,etó	1.638	794	205	540	33	16	844	197	588	38	21
Son Rapinya	2.947	1.404	307	953	91	53	1.543	329	1.008	109	97
Son Roca	1.741	871	155	619	65	32	870	134	598	76	62
Son Serra-Sa Vileta	5.966	2.955	519	2.130	165	141	3.011	509	2.048	210	244
Son Xigala	4.466	2.199	556	1.524	72	47	2.267	551	1.565	79	72
Son Ximelis	2.573	1.286	225	932	84	45	1.287	207	869	106	105

Fuente: elaborado por el Observatori Municipal de la Igualtat a partir de datos del Padrón municipal del Ayuntamiento de Palma

% población del centro municipal Mestral por sexo, tramos de edad y barrios. Padrón municipal a 1-1-2008											
	Total	Hombres					Mujeres				
		Total	De 0 a 15 años	De 16 a 64 años	De 65 a 74 años	De 75 años y más	Total	De 0 a 15 años	De 16 a 64 años	De 65 a 74 años	De 75 años y más
Palma	413.781	49%	8%	36%	3%	2%	51%	7%	35%	4%	4%
<b>Mestral</b>	<b>63.706</b>	<b>49%</b>	<b>8%</b>	<b>36%</b>	<b>3%</b>	<b>2%</b>	<b>51%</b>	<b>8%</b>	<b>36%</b>	<b>4%</b>	<b>4%</b>
Es Camp d'en Serralta	13.233	48%	6%	35%	4%	3%	52%	6%	36%	5%	6%
Es Fortí	7.272	48%	6%	35%	3%	3%	52%	6%	37%	4%	6%
Los Almendros-S. Pacs	3.128	49%	8%	35%	4%	2%	51%	8%	35%	4%	4%
Son Anglada	560	52%	8%	35%	6%	3%	48%	8%	32%	4%	4%
Son Cotoner	12.041	51%	8%	38%	3%	2%	49%	7%	35%	3%	3%
Son Dameto	7.025	49%	10%	35%	2%	1%	51%	9%	37%	3%	2%
Son Flor	1.116	51%	11%	36%	3%	2%	49%	9%	35%	3%	2%
Son por sexo,etó	1.638	48%	13%	33%	2%	1%	52%	12%	36%	2%	1%
Son Rapinya	2.947	48%	10%	32%	3%	2%	52%	11%	34%	4%	3%
Son Roca	1.741	50%	9%	36%	4%	2%	50%	8%	34%	4%	4%
Son Serra-Sa Vileta	5.966	50%	9%	36%	3%	2%	50%	9%	34%	4%	4%
Son Xigala	4.466	49%	12%	34%	2%	1%	51%	12%	35%	2%	2%
Son Ximelis	2.573	50%	9%	36%	3%	2%	50%	8%	34%	4%	4%

Fuente: elaborado por el Observatori Municipal de la Igualtat a partir de datos del Padrón municipal del Ayuntamiento de Palma

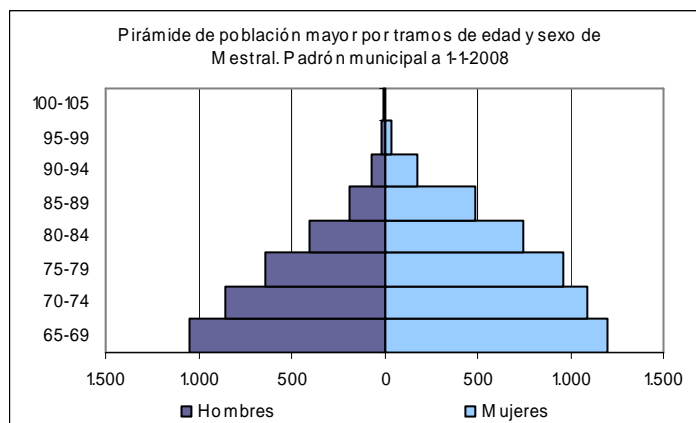

Fuente: elaborado por el Observatori Municipal de la Igualtat a partir de datos del Padrón municipal del Ayuntamiento de Palma

% población de Palma de 65 y más años por sexo y barrios del centro municipal Mestral. Padrón municipal a 1-1-2008						
	% personas de 65 o más años			% personas de 75 o más años		
	Total	Hombres	Mujeres	Total	Hombres	Mujeres
Palma	13,2%	5,3%	7,8%	6,5%	2,3%	4,2%
<b>Mestral</b>	<b>12,4%</b>	<b>5,0%</b>	<b>7,4%</b>	<b>5,8%</b>	<b>2,1%</b>	<b>3,8%</b>
Es Camp d'en Serralta	16,6%	6,4%	10,2%	8,3%	2,8%	5,5%
Es Fortí	15,9%	6,2%	9,7%	8,4%	2,8%	5,6%
Los Almendros-S. Pacs	12,8%	5,6%	7,2%	5,7%	2,0%	3,6%
Son Anglada	16,4%	8,9%	7,5%	6,6%	3,0%	3,6%
Son Cotoner	11,1%	4,5%	6,5%	5,1%	1,9%	3,2%
Son Dameto	8,1%	3,4%	4,6%	2,9%	1,0%	1,9%
Son Flor	8,7%	4,2%	4,5%	3,4%	1,5%	1,9%
Son Peretó	6,6%	3,0%	3,6%	2,3%	1,0%	1,3%
Son Rapinya	11,9%	4,9%	7,0%	5,1%	1,8%	3,3%
Son Roca	13,5%	5,6%	7,9%	5,4%	1,8%	3,6%
Son Serra-Sa Vileta	12,7%	5,1%	7,6%	6,5%	2,4%	4,1%
Son Xigala	6,0%	2,7%	3,4%	2,7%	1,1%	1,6%
Son Ximelis	13,2%	5,0%	8,2%	5,8%	1,7%	4,1%

Fuente: elaborado por el Observatori Municipal de la Igualtat a partir de datos del Padrón municipal del Ayuntamiento de Palma

Indicadores de envejecimiento de la población del centro municipal Mestral por barrios y sexo. Padrón municipal a 1-1-2008									
	Tasa de envejecimiento			Tasa de sobre-envejecimiento			Tasa dependencia pobl. anciana		
	Total	Hombres	Mujeres	Total	Hombres	Mujeres	Total	Hombres	Mujeres
Palma	87,2%	69,4%	105,6%	97,7%	76,7%	115,2%	18,3%	14,7%	22,1%
<b>Mestral</b>	<b>75,6%</b>	<b>60,4%</b>	<b>91,3%</b>	<b>88,7%</b>	<b>68,9%</b>	<b>105,1%</b>	<b>17,4%</b>	<b>14,1%</b>	<b>20,7%</b>
Es Camp d'en Serralta	131,4%	101,4%	161,4%	100,1%	77,2%	117,8%	23,5%	18,4%	28,4%
Es Fortí	131,1%	98,5%	166,7%	111,3%	82,7%	135,0%	22,1%	17,8%	26,2%
Los Almendros-S. Pacs	78,3%	70,6%	85,6%	79,0%	56,3%	101,8%	18,1%	15,8%	20,4%
Son Anglada	98,9%	108,7%	89,4%	67,3%	51,5%	90,9%	24,5%	25,4%	23,6%
Son Cotoner	73,1%	58,1%	89,1%	85,5%	72,6%	95,8%	15,0%	11,8%	18,4%
Son Dameto	41,8%	34,9%	48,9%	57,2%	42,6%	70,2%	11,1%	9,7%	12,4%
Son Flor	42,4%	38,2%	47,2%	64,4%	56,7%	72,4%	12,3%	11,7%	12,9%
Son Peretó	26,9%	23,9%	29,9%	52,1%	48,5%	55,3%	9,6%	9,1%	10,0%
Son Rapinya	55,0%	46,9%	62,6%	75,0%	58,2%	89,0%	17,8%	15,1%	20,4%
Son Roca	81,3%	62,6%	103,0%	66,7%	49,2%	81,6%	19,3%	15,7%	23,1%
Son Serra-Sa Vileta	73,9%	59,0%	89,2%	102,7%	85,5%	116,2%	18,2%	14,4%	22,2%
Son Xigala	24,4%	21,4%	27,4%	78,8%	65,3%	91,1%	8,7%	7,8%	9,6%
Son Ximelis	78,7%	57,3%	101,9%	78,9%	53,6%	99,1%	18,9%	13,8%	24,3%

Fuente: elaborado por el Observatori Municipal de la Igualtat a partir de datos del Padrón municipal del Ayuntamiento de Palma

Tasa de soledad de las personas de 65 años y más del centro municipal Mestral. Padrón municipal a 1-1-2008				
		Total	Hombres	Mujeres
<b>Palma</b>		<b>26%</b>	<b>16%</b>	<b>33%</b>
Mestral	<b>Total Mestral</b>	<b>23%</b>	<b>11%</b>	<b>31%</b>
	Es Camp d'en Serralta	25%	12%	34%
	Es Fortí	28%	14%	37%
	Los Almendros-S. Pacs	19%	8%	27%
	Son Anglada	11%	10%	12%
	Son Cotoner	24%	12%	32%
	Son Dameto	17%	10%	23%
	Son Flor	14%	6%	22%
	Son Peretó	12%	2%	20%
	Son Rapinya	19%	11%	24%
	Son Roca	23%	11%	30%
	Son Serra-Sa Vileta	21%	13%	27%
	Son Xigala	20%	9%	28%
Son Ximelis	26%	9%	36%	

Fuente: elaborado por el Observatori Municipal de la Igualtat a partir de datos del Padrón municipal del Ayuntamiento de Palma

Número de unidades de convivencia residentes en el centro municipal Mestral por miembros y barrios. Padrón municipal a 1-1-2008											
	Total	1 miemb.	2 miemb.	3 miemb.	4 miemb.	5 miemb.	6 miemb.	7 miemb.	8 miemb.	9 miemb.	10 y más miemb.
<b>Mestral</b>	<b>23.533</b>	<b>6.239</b>	<b>5.800</b>	<b>4.836</b>	<b>4.205</b>	<b>1.435</b>	<b>510</b>	<b>258</b>	<b>106</b>	<b>51</b>	<b>93</b>
Es Camp d'en Serralta	5.297	1.764	1.362	956	710	278	103	62	25	15	22
Es Fortí	2.950	980	795	514	404	137	57	33	12	4	14
Los Almendros-S. Pacs	1.078	227	256	251	207	78	30	16	6	2	5
Son Anglada	183	43	39	39	34	10	8	5	3	1	1
Son Cotoner	4.443	1.144	1.165	907	770	281	84	36	19	13	24
Son Dameto	2.550	598	596	597	520	149	51	25	7	1	6
Son Flor	405	87	106	97	84	15	8	6			2
Son Peretó	519	61	101	148	154	33	14	2	4	1	1
Son Rapinya	968	194	202	208	232	81	21	19	3	2	6
Son Roca	620	145	165	120	103	46	30	8	1	1	1
Son Serra-Sa Vileta	2.090	484	486	431	448	146	42	27	14	4	8
Son Xigala	1.527	290	335	360	375	113	35	8	6	4	1
Son Ximelis	903	222	192	208	164	68	27	11	6	3	2

Fuente: elaborado por el Observatori Municipal de la Igualtat a partir de datos del Padrón municipal del Ayuntamiento de Palma

Unidades unifamiliares con un miembro de 65 años y más en el centro municipal Mestral. Padrón municipal a 1-1-2008					
Centro municipal	Zona estadística	Total unidades de convivencia	Unidades de convivencia de 1 miembro de 65 y más años	Unidades unifamiliares con personas de 65-74 años	Unidades unifamiliares con personas de 75 y más años
<b>Palma</b>		<b>161.782</b>	<b>14.196</b>	<b>5.266</b>	<b>8.930</b>
Mestral	<b>Total Mestral</b>	<b>23.533</b>	<b>1.832</b>	<b>687</b>	<b>1.145</b>
	Es Camp d'en Serralta	5.297	556	185	371
	Es Fortí	2.950	324	101	223
	Los Almendros-S. Pacs	1.078	75	32	43
	Son Anglada	183	10	2	8
	Son Cotoner	4.443	318	129	189
	Son Dameto	2.550	99	56	43
	Son Flor	405	14	4	10
	Son Peretó	519	13	7	6
	Son Rapinya	968	66	30	36
	Son Roca	620	53	24	29
	Son Serra-Sa Vileta	2.090	163	59	104
	Son Xigala	1.527	53	25	28
Son Ximelis	903	88	33	55	

Fuente: elaborado por el Observatori Municipal de la Igualtat a partir de datos del Padrón municipal del Ayuntamiento de Palma

Unidades de convivencia con todos sus miembros de 65 años y más en el centro municipal Mestral. Padrón municipal a 1-1-2008					
Centro municipal	Zona estadística	Total unidades de convivencia	Unidades de convivencia de 1 miembro de 65 y más años	Unidades de convivencia de 2 miembros de 65 y más años	Unidades de convivencia de 3 y más miembros de 65 y más años
<b>Palma</b>		<b>161.782</b>	<b>14.196</b>	<b>7.328</b>	<b>186</b>
Mestral	<b>Total Mestral</b>	<b>23.533</b>	<b>1.832</b>	<b>1.065</b>	<b>23</b>
	Es Camp d'en Serralta	5.297	556	302	6
	Es Fortí	2.950	324	167	3
	Los Almendros-S. Pacs	1.078	75	54	4
	Son Anglada	183	10	10	0
	Son Cotoner	4.443	318	193	1
	Son Dameto	2.550	99	75	4
	Son Flor	405	14	13	0
	Son Peretó	519	13	18	0
	Son Rapinya	968	66	30	1
	Son Roca	620	53	32	0
	Son Serra-Sa Vileta	2.090	163	95	3
	Son Xigala	1.527	53	41	0
Son Ximelis	903	88	35	1	

Fuente: elaborado por el Observatori Municipal de la Igualtat a partir de datos del Padrón municipal del Ayuntamiento de Palma

Unidades de convivencia con algún miembro de 65 años y más en el centro municipal Mestral. Padrón municipal a 1-1-2008						
Centro municipal	Zona estadística	Total unidades de convivencia	Unidades de convivencia de 2 miembros con 1 miembro de 65 y más años	Unidades de convivencia de 3 miembros con 1 miembro de 65 y más años	Unidades de convivencia de 3 miembros con 2 miembros de 65 y más años	Unidades de convivencia de 4 o más miembros con 1 miembro de 65 y más años
<b>Palma</b>		<b>161.782</b>	<b>6.141</b>	<b>3.240</b>	<b>2.705</b>	<b>4.450</b>
Mestral	<b>Total Mestral</b>	<b>23.533</b>	<b>931</b>	<b>523</b>	<b>432</b>	<b>745</b>
	Es Camp d'en Serralta	5.297	268	142	124	160
	Es Fortí	2.950	134	49	69	80
	Los Almendros-S. Pacs	1.078	48	33	20	48
	Son Anglada	183	7	93	5	10
	Son Cotoner	4.443	154	43	70	124
	Son Dameto	2.550	66	6	29	79
	Son Flor	405	13	17	6	10
	Son Peretó	519	9	31	4	15
	Son Rapinya	968	26	10	18	47
	Son Roca	620	36	51	9	24
	Son Serra-Sa Vileta	2.090	92	11	47	80
	Son Xigala	1.527	35	29	9	39
Son Ximelis	903	43	8	22	29	

Fuente: elaborado por el Observatori Municipal de la Igualtat a partir de datos del Padrón municipal del Ayuntamiento de Palma

## 8. Nord

<b>Población total:</b>	33.708
<b>Población 65 y más años:</b>	4.530
<b>Índice de vejez:</b>	13,4%
<b>% sobre el total de población de 65 y más años:</b>	8,3%
<b>Población 75 y más años:</b>	2.297
<b>% población de 75 y más años sobre el total de población 65 y más años:</b>	50,7%
<b>Relación de masculinidad:</b>	69,0%
<b>Tasa de envejecimiento:</b>	84,7%
<b>Tasa de sobreenvejecimiento:</b>	102,9%
<b>Tasa de dependencia anciana:</b>	19,0%
<b>Tasa de soledad anciana:</b>	24,0%
<b>Total unidades de convivencia con personas de 65 y más años:</b>	3.276
<b>% sobre el total de unidades de convivencia:</b>	25,4%
<b>Unidades de convivencia unifamiliares con un miembro de 65 y más años:</b>	1.097
<b>% Unidades de convivencia unifamiliares de 75 y más años:</b>	65,5%
<b>Unidades de convivencia con todos sus miembros de 65 y más años:</b>	1.733
<b>Unidades de convivencia con algún miembro de 65 y más años que viven con otros miembros en el hogar:</b>	1.543
<b>Barrios con mayor número de potenciales usuarios de servicios sociales, mayores de 64 años:</b>	En 4 de los 7 barrios viven más de 100 personas mayores de 64 años en hogares unifamiliares: Camp Redó, con 513 personas en esta situación, Cas Capiscol, con 254, Establiments, con 130 y Son Sardina con 104.

Población del centro municipal Nord por sexo, tramos de edad y barrios. Padrón municipal a 1-1-2008											
	Total	Hombres					Mujeres				
		Total	De 0 a 15 años	De 16 a 64 años	De 65 a 74 años	De 75 años y más	Total	De 0 a 15 años	De 16 a 64 años	De 65 a 74 años	De 75 años y más
Palma	413.781	204.104	31.811	150.205	12.498	9.590	209.677	30.648	146.664	15.041	17.324
<b>Nord</b>	<b>33.708</b>	<b>16.716</b>	<b>2.746</b>	<b>12.120</b>	<b>1.031</b>	<b>819</b>	<b>16.992</b>	<b>2.602</b>	<b>11.710</b>	<b>1.202</b>	<b>1.478</b>
Amanecer	537	258	36	188	22	12	279	36	197	26	20
Cas Capiscol	8.677	4.334	725	3.191	236	182	4.343	668	3.038	308	329
El Secar de la Real	4.420	2.337	376	1.804	95	62	2.083	344	1.548	91	100
Es Camp Redó	13.578	6.585	1.115	4.759	364	347	6.993	1.075	4.773	469	676
Establiments	3.045	1.501	197	1.037	167	100	1.544	219	998	152	175
Son Espanyol	651	316	41	221	29	25	335	40	218	29	48
Son Sardina	2.800	1.385	256	920	118	91	1.415	220	938	127	130

Fuente: elaborado por el Observatori Municipal de la Igualtat a partir de datos del Padrón municipal del Ayuntamiento de Palma

% población del centro municipal Nord por sexo, tramos de edad y barrios. Padrón municipal a 1-1-2008											
	Total	Hombres					Mujeres				
		Total	De 0 a 15 años	De 16 a 64 años	De 65 a 74 años	De 75 años y más	Total	De 0 a 15 años	De 16 a 64 años	De 65 a 74 años	De 75 años y más
<b>Palma</b>	<b>413.781</b>	<b>49%</b>	<b>8%</b>	<b>36%</b>	<b>3%</b>	<b>2%</b>	<b>51%</b>	<b>7%</b>	<b>35%</b>	<b>4%</b>	<b>4%</b>
<b>Nord</b>	<b>33.708</b>	<b>50%</b>	<b>8%</b>	<b>36%</b>	<b>3%</b>	<b>2%</b>	<b>50%</b>	<b>8%</b>	<b>35%</b>	<b>4%</b>	<b>4%</b>
Amanecer	537	48%	7%	35%	4%	2%	52%	7%	37%	5%	4%
Cas Capiscol	8.677	50%	8%	37%	3%	2%	50%	8%	35%	4%	4%
El Secar de la Real	4.420	53%	9%	41%	2%	1%	47%	8%	35%	2%	2%
Es Camp Redó	13.578	48%	8%	35%	3%	3%	52%	8%	35%	3%	5%
Establiments	3.045	49%	6%	34%	5%	3%	51%	7%	33%	5%	6%
Son Espanyol	651	49%	6%	34%	4%	4%	51%	6%	33%	4%	7%
Son Sardina	2.800	49%	9%	33%	4%	3%	51%	8%	34%	5%	5%

Fuente: elaborado por el Observatori Municipal de la Igualtat a partir de datos del Padrón municipal del Ayuntamiento de Palma

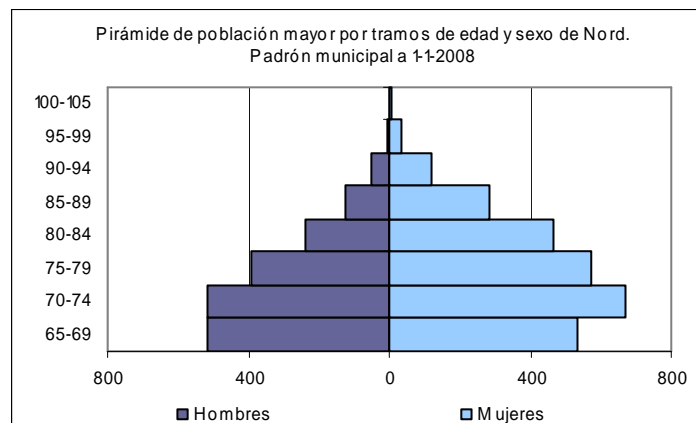

Fuente: elaborado por el Observatori Municipal de la Igualtat a partir de datos del Padrón municipal del Ayuntamiento de Palma

% población de Palma de 65 y más años por sexo y barrios del centro municipal Nord. Padrón municipal a 1-1-2008						
	% personas de 65 o más años			% personas de 75 o más años		
	Total	Hombres	Mujeres	Total	Hombres	Mujeres
Palma	13,2%	5,3%	7,8%	6,5%	2,3%	4,2%
<b>Nord</b>	<b>13,4%</b>	<b>5,5%</b>	<b>8,0%</b>	<b>6,8%</b>	<b>2,4%</b>	<b>4,4%</b>
Amanecer	14,9%	6,3%	8,6%	6,0%	2,2%	3,7%
Cas Capiscol	12,2%	4,8%	7,3%	5,9%	2,1%	3,8%
El Secar de la Real	7,9%	3,6%	4,3%	3,7%	1,4%	2,3%
Es Camp Redó	13,7%	5,2%	8,4%	7,5%	2,6%	5,0%
Establiments	19,5%	8,8%	10,7%	9,0%	3,3%	5,7%
Son Espanyol	20,1%	8,3%	11,8%	11,2%	3,8%	7,4%
Son Sardina	16,6%	7,5%	9,2%	7,9%	3,3%	4,6%

Fuente: elaborado por el Observatori Municipal de la Igualtat a partir de datos del Padrón municipal del Ayuntamiento de Palma



Indicadores de envejecimiento de la población del centro municipal Nord por barrios y sexo. Padrón municipal a 1-1-2008									
	Tasa de envejecimiento			Tasa de sobreenvjecimiento			Tasa dependencia pobl. anciana		
	Total	Hombres	Mujeres	Total	Hombres	Mujeres	Total	Hombres	Mujeres
Palma	87,2%	69,4%	105,6%	97,7%	76,7%	115,2%	18,3%	14,7%	22,1%
<b>Nord</b>	<b>84,7%</b>	<b>67,4%</b>	<b>103,0%</b>	<b>102,9%</b>	<b>79,4%</b>	<b>123,0%</b>	<b>19,0%</b>	<b>15,3%</b>	<b>22,9%</b>
Amanecer	111,1%	94,4%	127,8%	66,7%	54,5%	76,9%	20,8%	18,1%	23,4%
Cas Capiscol	75,7%	57,7%	95,4%	93,9%	77,1%	106,8%	16,9%	13,1%	21,0%
El Secar de la Real	48,3%	41,8%	55,5%	87,1%	65,3%	109,9%	10,4%	8,7%	12,3%
Es Camp Redó	84,7%	63,8%	106,5%	122,8%	95,3%	144,1%	19,5%	14,9%	24,0%
Establiments	142,8%	135,5%	149,3%	86,2%	59,9%	115,1%	29,2%	25,7%	32,8%
Son Espanyol	161,7%	131,7%	192,5%	125,9%	86,2%	165,5%	29,8%	24,4%	35,3%
Son Sardina	97,9%	81,6%	116,8%	90,2%	77,1%	102,4%	25,1%	22,7%	27,4%

Fuente: elaborado por el Observatori Municipal de la Igualtat a partir de datos del Padrón municipal del Ayuntamiento de Palma

Tasa de soledad de las personas de 65 años y más del centro municipal Nord. Padrón municipal a 1-1-2008				
		Total	Hombres	Mujeres
<b>Palma</b>		<b>26%</b>	<b>16%</b>	<b>33%</b>
Nord	<b>Total Nord</b>	<b>24%</b>	<b>14%</b>	<b>32%</b>
	Amanecer	21%	15%	26%
	Cas Capiscol	24%	11%	33%
	El Secar de la Real	18%	12%	23%
	Es Camp Redó	28%	16%	35%
	Establiments	22%	15%	27%
	Son Espanyol	12%	6%	17%
	Son Sardina	22%	12%	30%

Fuente: elaborado por el Observatori Municipal de la Igualtat a partir de datos del Padrón municipal del Ayuntamiento de Palma

Número de unidades de convivencia residentes en el centro municipal Nord por miembros y barrios. Padrón municipal a 1-1-2008											
	Total	1 miemb.	2 miemb.	3 miemb.	4 miemb.	5 miemb.	6 miemb.	7 miemb.	8 miemb.	9 miemb.	10 y más miemb.
<b>Nord</b>	<b>12.899</b>	<b>3.831</b>	<b>3.052</b>	<b>2.573</b>	<b>2.240</b>	<b>732</b>	<b>259</b>	<b>103</b>	<b>52</b>	<b>21</b>	<b>36</b>
Amanecer	187	33	46	48	46	10	1		2		1
Cas Capiscol	3.300	870	863	708	573	175	60	26	11	7	7
El Secar de la Real	1.811	662	357	337	322	91	28	6	5		3
Es Camp Redó	5.269	1.658	1.248	1.012	856	300	102	47	17	12	17
Establiments	1.132	316	275	218	195	86	22	7	8	1	4
Son Espanyol	224	53	50	49	42	14	10	5			1
Son Sardina	976	239	213	201	206	56	36	12	9	1	3

Fuente: elaborado por el Observatori Municipal de la Igualtat a partir de datos del Padrón municipal del Ayuntamiento de Palma

Unidades unifamiliares con un miembro de 65 años y más en el centro municipal Nord. Padrón municipal a 1-1-2008					
Centro municipal	Zona estadística	Total unidades de convivencia	Unidades de convivencia de 1 miembro de 65 y más años	Unidades unifamiliares con personas de 65-74 años	Unidades unifamiliares con personas de 75 y más años
<b>Palma</b>		<b>161.782</b>	<b>14.196</b>	<b>5.266</b>	<b>8.930</b>
Nord	<b>Total Nord</b>	<b>12.899</b>	<b>1.097</b>	<b>384</b>	<b>713</b>
	Amanecer	187	17	9	8
	Cas Capiscol	3.300	254	99	155
	El Secar de la Real	1.811	63	27	36
	Es Camp Redó	5.269	513	174	339
	Establiments	1.132	130	46	84
	Son Espanyol	224	16	4	12
	Son Sardina	976	104	25	79

Fuente: elaborado por el Observatori Municipal de la Igualtat a partir de datos del Padrón municipal del Ayuntamiento de Palma

Unidades de convivencia con todos sus miembros de 65 años y más en el centro municipal Nord. Padrón municipal a 1-1-2008					
Centro municipal	Zona estadística	Total unidades de convivencia	Unidades de convivencia de 1 miembro de 65 y más años	Unidades de convivencia de 2 miembros de 65 y más años	Unidades de convivencia de 3 y más miembros de 65 y más años
<b>Palma</b>		<b>161.782</b>	<b>14.196</b>	<b>7.328</b>	<b>186</b>
Nord	<b>Total Nord</b>	<b>12.899</b>	<b>1.097</b>	<b>616</b>	<b>20</b>
	Amanecer	187	17	14	1
	Cas Capiscol	3.300	254	156	4
	El Secar de la Real	1.811	63	52	2
	Es Camp Redó	5.269	513	246	8
	Establiments	1.132	130	62	3
	Son Espanyol	224	16	18	0
	Son Sardina	976	104	68	2

Fuente: elaborado por el Observatori Municipal de la Igualtat a partir de datos del Padrón municipal del Ayuntamiento de Palma

Unidades de convivencia con algún miembro de 65 años y más en el centro municipal Nord. Padrón municipal a 1-1-2008						
Centro municipal	Zona estadística	Total unidades de convivencia	Unidades de convivencia de 2 miembros con 1 miembro de 65 y más años	Unidades de convivencia de 3 miembros con 1 miembro de 65 y más años	Unidades de convivencia de 3 miembros con 2 miembros de 65 y más años	Unidades de convivencia de 4 o más miembros con 1 miembro de 65 y más años
<b>Palma</b>		<b>161.782</b>	<b>6.141</b>	<b>3.240</b>	<b>2.705</b>	<b>4.450</b>
Nord	<b>Total Nord</b>	<b>12.899</b>	<b>460</b>	<b>266</b>	<b>223</b>	<b>380</b>
	Amanecer	187	9	7	3	4
	Cas Capiscol	3.300	136	66	55	74
	El Secar de la Real	1.811	36	24	18	37
	Es Camp Redó	5.269	165	102	84	139
	Establiments	1.132	67	38	29	66
	Son Espanyol	224	9	10	6	15
	Son Sardina	976	38	19	28	45

Fuente: elaborado por el Observatori Municipal de la Igualtat a partir de datos del Padrón municipal del Ayuntamiento de Palma

## 9. Ponent

<b>Población total:</b>	54.554
<b>Población 65 y más años:</b>	6.952
<b>Índice de vejez:</b>	12,7%
<b>% sobre el total de población de 65 y más años:</b>	12,8%
<b>Población 75 y más años:</b>	3.547
<b>% población de 75 y más años sobre el total de población 65 y más años:</b>	51,0%
<b>Relación de masculinidad:</b>	69,6%
<b>Tasa de envejecimiento:</b>	93,3%
<b>Tasa de sobreenvjecimiento:</b>	104,2%
<b>Tasa de dependencia anciana:</b>	17,3%
<b>Tasa de soledad anciana:</b>	31,0%
<b>Total unidades de convivencia con personas de 65 y más años:</b>	5.343
<b>% sobre el total de unidades de convivencia:</b>	22,1%
<b>Unidades de convivencia unifamiliares con un miembro de 65 y más años:</b>	2.179
<b>% Unidades de convivencia unifamiliares de 75 y más años:</b>	59,2%
<b>Unidades de convivencia con todos sus miembros de 65 y más años:</b>	3.080
<b>Unidades de convivencia con algún miembro de 65 y más años que viven con otros miembros en el hogar:</b>	2.263
<b>Barrios con mayor número de potenciales usuarios de servicios sociales, mayores de 64 años:</b>	En 7 de los 14 barrios viven más de 100 personas mayores de 64 años en hogares unifamiliares. Estos barrios son: Santa Catalina (528), Son Armadans (322), Son Espanyolet (271), El Terreno (218), Sant Agustí (210) y La Bonanova (161).

Población del centro municipal Ponent por sexo, tramos de edad y barrios. Padrón municipal a 1-1-2008											
	Total	Hombres					Mujeres				
		Total	De 0 a 15 años	De 16 a 64 años	De 65 a 74 años	De 75 años y más	Total	De 0 a 15 años	De 16 a 64 años	De 65 a 74 años	De 75 años y más
<b>Palma</b>	413.781	204.104	31.811	150.205	12.498	9.590	209.677	30.648	146.664	15.041	17.324
<b>Ponent</b>	<b>54.554</b>	<b>26.620</b>	<b>3.761</b>	<b>20.005</b>	<b>1.578</b>	<b>1.276</b>	<b>27.934</b>	<b>3.688</b>	<b>20.148</b>	<b>1.827</b>	<b>2.271</b>
Bellver	1	1	0	1	0	0	0	0	0	0	0
Cala Major	5.728	3.009	305	2.511	123	70	2.719	299	2.207	119	94
El Terreno	6.418	3.246	349	2.653	149	95	3.172	397	2.424	163	188
Es Jonquet	700	367	57	276	19	15	333	40	243	19	31
Gènova	2.293	1.151	144	846	92	69	1.142	161	769	107	105
La Bonanova	3.031	1.484	247	1.025	123	89	1.547	223	1.077	84	163
Portopí	2.701	1.376	167	1.104	68	37	1.325	142	1.048	80	55
Sa Teulera	1.363	673	212	429	20	12	690	204	462	16	8
Sant Agustí	4.503	2.159	273	1.645	140	101	2.344	259	1.779	152	154
Santa Catalina	8.971	4.174	540	3.001	324	309	4.797	560	3.221	421	595
Son Armadans	8.397	3.951	561	2.957	234	199	4.446	561	3.204	295	386
Son Dureta	2.283	1.092	193	775	49	75	1.191	184	823	85	99
Son Espanyolet	7.667	3.691	682	2.607	208	194	3.976	616	2.712	269	379
Son Vida	498	246	31	175	29	11	252	42	179	17	14

Fuente: elaborado por el Observatori Municipal de la Igualtat a partir de datos del Padrón municipal del Ayuntamiento de Palma

% población del centro municipal Ponent por sexo, tramos de edad y barrios. Padrón municipal a 1-1-2008											
	Total	Hombres					Mujeres				
		Total	De 0 a 15 años	De 16 a 64 años	De 65 a 74 años	De 75 años y más	Total	De 0 a 15 años	De 16 a 64 años	De 65 a 74 años	De 75 años y más
<b>Palma</b>	<b>413.781</b>	<b>49%</b>	<b>8%</b>	<b>36%</b>	<b>3%</b>	<b>2%</b>	<b>51%</b>	<b>7%</b>	<b>35%</b>	<b>4%</b>	<b>4%</b>
<b>Ponent</b>	<b>54.554</b>	<b>49%</b>	<b>7%</b>	<b>37%</b>	<b>3%</b>	<b>2%</b>	<b>51%</b>	<b>7%</b>	<b>37%</b>	<b>3%</b>	<b>4%</b>
Bellver	1	100%	0%	100%	0%	0%	0%	0%	0%	0%	0%
Cala Major	5.728	53%	5%	44%	2%	1%	47%	5%	39%	2%	2%
El Terreno	6.418	51%	5%	41%	2%	1%	49%	6%	38%	3%	3%
Es Jonquet	700	52%	8%	39%	3%	2%	48%	6%	35%	3%	4%
Gènova	2.293	50%	6%	37%	4%	3%	50%	7%	34%	5%	5%
La Bonanova	3.031	49%	8%	34%	4%	3%	51%	7%	36%	3%	5%
Portopí	2.701	51%	6%	41%	3%	1%	49%	5%	39%	3%	2%
Sa Teulera	1.363	49%	16%	31%	1%	1%	51%	15%	34%	1%	1%
Sant Agustí	4.503	48%	6%	37%	3%	2%	52%	6%	40%	3%	3%
Santa Catalina	8.971	47%	6%	33%	4%	3%	53%	6%	36%	5%	7%
Son Armadans	8.397	47%	7%	35%	3%	2%	53%	7%	38%	4%	5%
Son Dureta	2.283	48%	8%	34%	2%	3%	52%	8%	36%	4%	4%
Son Espanyolet	7.667	48%	9%	34%	3%	3%	52%	8%	35%	4%	5%
Son Vida	498	49%	6%	35%	6%	2%	51%	8%	36%	3%	3%

Fuente: elaborado por el Observatori Municipal de la Igualtat a partir de datos del Padrón municipal del Ayuntamiento de Palma

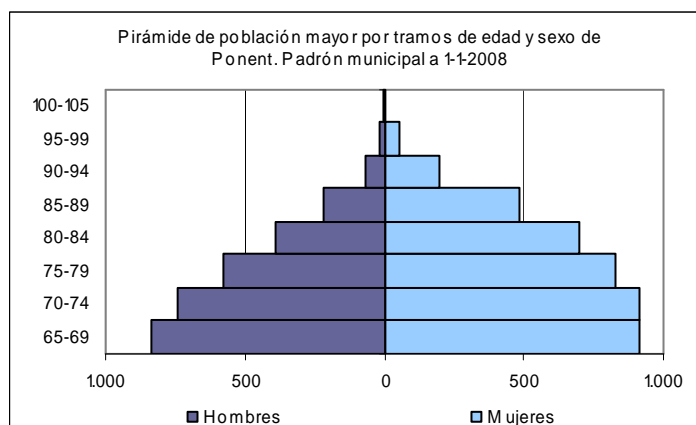

Fuente: elaborado por el Observatori Municipal de la Igualtat a partir de datos del Padrón municipal del Ayuntamiento de Palma

% población de Palma de 65 y más años por sexo y barrios del centro municipal Ponent. Padrón municipal a 1-1-2008						
	% personas de 65 o más años			% personas de 75 o más años		
	Total	Hombres	Mujeres	Total	Hombres	Mujeres
Palma	13,2%	5,3%	7,8%	6,5%	2,3%	4,2%
<b>Ponent</b>	<b>12,7%</b>	<b>5,2%</b>	<b>7,5%</b>	<b>6,5%</b>	<b>2,3%</b>	<b>4,2%</b>
Bellver	0,0%	0,0%	0,0%	0,0%	0,0%	0,0%
Cala Major	7,1%	3,4%	3,7%	2,9%	1,2%	1,6%
El Terreno	9,3%	3,8%	5,5%	4,4%	1,5%	2,9%
Es Jonquet	12,0%	4,9%	7,1%	6,6%	2,1%	4,4%
Gènova	16,3%	7,0%	9,2%	7,6%	3,0%	4,6%
La Bonanova	15,1%	7,0%	8,1%	8,3%	2,9%	5,4%
Portopí	8,9%	3,9%	5,0%	3,4%	1,4%	2,0%
Sa Teulera	4,1%	2,3%	1,8%	1,5%	0,9%	0,6%
Sant Agustí	12,1%	5,4%	6,8%	5,7%	2,2%	3,4%
Santa Catalina	18,4%	7,1%	11,3%	10,1%	3,4%	6,6%
Son Armadans	13,3%	5,2%	8,1%	7,0%	2,4%	4,6%
Son Dureta	13,5%	5,4%	8,1%	7,6%	3,3%	4,3%
Son Espanyolet	13,7%	5,2%	8,5%	7,5%	2,5%	4,9%
Son Vida	14,3%	8,0%	6,2%	5,0%	2,2%	2,8%

Fuente: elaborado por el Observatori Municipal de la Igualtat a partir de datos del Padrón municipal del Ayuntamiento de Palma

Indicadores de envejecimiento de la población del centro municipal Ponent por barrios y sexo. Padrón municipal a 1-1-2008									
	Tasa de envejecimiento			Tasa de sobre-envejecimiento			Tasa dependencia pobl. anciana		
	Total	Hombres	Mujeres	Total	Hombres	Mujeres	Total	Hombres	Mujeres
Palma	87,2%	69,4%	105,6%	97,7%	76,7%	115,2%	18,3%	14,7%	22,1%
<b>Ponent</b>	<b>93,3%</b>	<b>75,9%</b>	<b>111,1%</b>	<b>104,2%</b>	<b>80,9%</b>	<b>124,3%</b>	<b>17,3%</b>	<b>14,3%</b>	<b>20,3%</b>
Bellver	-	-	-	-	-	-	-	-	-
Cala Major	67,2%	63,3%	71,2%	67,8%	56,9%	79,0%	8,6%	7,7%	9,7%
El Terreno	79,8%	69,9%	88,4%	90,7%	63,8%	115,3%	11,7%	9,2%	14,5%
Es Jonquet	86,6%	59,6%	125,0%	121,1%	78,9%	163,2%	16,2%	12,3%	20,6%
Gènova	122,3%	111,8%	131,7%	87,4%	75,0%	98,1%	23,1%	19,0%	27,6%
La Bonanova	97,7%	85,8%	110,8%	121,7%	72,4%	194,0%	21,8%	20,7%	22,9%
Portopí	77,7%	62,9%	95,1%	62,2%	54,4%	68,8%	11,2%	9,5%	12,9%
Sa Teulera	13,5%	15,1%	11,8%	55,6%	60,0%	50,0%	6,3%	7,5%	5,2%
Sant Agustí	102,8%	88,3%	118,1%	87,3%	72,1%	101,3%	16,0%	14,7%	17,2%
Santa Catalina	149,9%	117,2%	181,4%	121,3%	95,4%	141,3%	26,5%	21,1%	31,5%
Son Armadans	99,3%	77,2%	121,4%	110,6%	85,0%	130,8%	18,1%	14,6%	21,3%
Son Dureta	81,7%	64,2%	100,0%	129,9%	153,1%	116,5%	19,3%	16,0%	22,4%
Son Espanyolet	80,9%	58,9%	105,2%	120,1%	93,3%	140,9%	19,7%	15,4%	23,9%
Son Vida	97,3%	129,0%	73,8%	54,3%	37,9%	82,4%	20,1%	22,9%	17,3%

Fuente: elaborado por el Observatori Municipal de la Igualtat a partir de datos del Padrón municipal del Ayuntamiento de Palma

Tasa de soledad de las personas de 65 años y más del centro municipal Ponent. Padrón municipal a 1-1-2008				
		Total	Hombres	Mujeres
<b>Palma</b>		<b>26%</b>	<b>16%</b>	<b>33%</b>
Ponent	<b>Total Ponent</b>	<b>31%</b>	<b>23%</b>	<b>37%</b>
	Bellver	0%	0%	0%
	Cala Major	43%	42%	44%
	El Terreno	37%	30%	41%
	Es Jonquet	49%	41%	54%
	Gènova	24%	14%	31%
	La Bonanova	35%	36%	34%
	Portopí	30%	24%	35%
	Sa Teulera	9%	9%	8%
	Sant Agustí	38%	30%	45%
	Santa Catalina	32%	19%	40%
	Son Armadans	29%	15%	38%
	Son Dureta	22%	16%	26%
Son Espanyolet	26%	15%	33%	
Son Vida	28%	28%	29%	

Fuente: elaborado por el Observatori Municipal de la Igualtat a partir de datos del Padrón municipal del Ayuntamiento de Palma

Número de unidades de convivencia residentes en el centro municipal Ponent por miembros y barrios. Padrón municipal a 1-1-2008											
	Total	1 miemb.	2 miemb.	3 miemb.	4 miemb.	5 miemb.	6 miemb.	7 miemb.	8 miemb.	9 miemb.	10 y más miemb.
<b>Ponent</b>	<b>24.202</b>	<b>9.905</b>	<b>5.946</b>	<b>3.726</b>	<b>2.891</b>	<b>1.048</b>	<b>384</b>	<b>170</b>	<b>64</b>	<b>34</b>	<b>34</b>
Bellver	1	1									0
Cala Major	3.049	1.594	765	372	189	80	30	8	6	3	2
El Terreno	3.072	1.472	749	370	293	100	38	26	11	2	11
Es Jonquet	359	199	76	29	31	12	9	1	1	1	0
Gènova	1.020	413	226	183	134	49	10	2	3		0
La Bonanova	1.248	475	280	187	214	58	26	5	1		2
Portopí	1.355	657	342	171	124	40	7	9	2	2	1
Sa Teulera	435	73	71	102	122	50	15	2			0
Sant Agustí	2.253	1.050	597	322	185	59	29	5	5	1	0
Santa Catalina	3.906	1.502	1.012	624	464	188	70	27	8	7	4
Son Armadans	3.507	1.327	828	583	459	173	69	33	16	8	11
Son Dureta	844	237	201	159	146	60	21	10	5	3	2
Son Espanyolet	2.969	847	756	598	497	170	52	37	4	7	1
Son Vida	184	58	43	26	33	9	8	5	2		0

Fuente: elaborado por el Observatori Municipal de la Igualtat a partir de datos del Padrón municipal del Ayuntamiento de Palma

Unidades unifamiliares con un miembro de 65 años y más en el centro municipal Ponent. Padrón municipal a 1-1-2008					
Centro municipal	Zona estadística	Total unidades de convivencia	Unidades de convivencia de 1 miembro de 65 y más años	Unidades unifamiliares con personas de 65-74 años	Unidades unifamiliares con personas de 75 y más años
<b>Palma</b>		<b>161.782</b>	<b>14.196</b>	<b>5.266</b>	<b>8.930</b>
Ponent	<b>Total Ponent</b>	<b>24.202</b>	<b>2.179</b>	<b>888</b>	<b>1.291</b>
	Bellver	1	0	0	0
	Cala Major	3.049	175	102	73
	El Terreno	3.072	218	106	112
	Es Jonquet	359	41	15	26
	Gènova	1.020	88	40	48
	La Bonanova	1.248	161	64	97
	Portopí	1.355	72	42	30
	Sa Teulera	435	5	4	1
	Sant Agustí	2.253	210	105	105
	Santa Catalina	3.906	528	169	359
	Son Armadans	3.507	322	124	198
	Son Dureta	844	68	19	49
	Son Espanyolet	2.969	271	87	184
Son Vida	184	20	11	9	

Fuente: elaborado por el Observatori Municipal de la Igualtat a partir de datos del Padrón municipal del Ayuntamiento de Palma

Unidades de convivencia con todos sus miembros de 65 años y más en el centro municipal Ponent. Padrón municipal a 1-1-2008					
Centro municipal	Zona estadística	Total unidades de convivencia	Unidades de convivencia de 1 miembro de 65 y más años	Unidades de convivencia de 2 miembros de 65 y más años	Unidades de convivencia de 3 y más miembros de 65 y más años
<b>Palma</b>		<b>161.782</b>	<b>14.196</b>	<b>7.328</b>	<b>186</b>
Ponent	<b>Total Ponent</b>	<b>24.202</b>	<b>2.179</b>	<b>874</b>	<b>27</b>
	Bellver	1	0	0	0
	Cala Major	3.049	175	40	0
	El Terreno	3.072	218	63	4
	Es Jonquet	359	41	7	0
	Gènova	1.020	88	53	1
	La Bonanova	1.248	161	46	0
	Portopí	1.355	72	29	0
	Sa Teulera	435	5	3	1
	Sant Agustí	2.253	210	69	2
	Santa Catalina	3.906	528	228	9
	Son Armadans	3.507	322	130	3
	Son Dureta	844	68	41	3
	Son Espanyolet	2.969	271	160	3
Son Vida	184	20	5	1	

Fuente: elaborado por el Observatori Municipal de la Igualtat a partir de datos del Padrón municipal del Ayuntamiento de Palma

Unidades de convivencia con algún miembro de 65 años y más en el centro municipal Ponent. Padrón municipal a 1-1-2008						
Centro municipal	Zona estadística	Total unidades de convivencia	Unidades de convivencia de 2 miembros con 1 miembro de 65 y más años	Unidades de convivencia de 3 miembros con 1 miembro de 65 y más años	Unidades de convivencia de 3 miembros con 2 miembros de 65 y más años	Unidades de convivencia de 4 o más miembros con 1 miembro de 65 y más años
<b>Palma</b>		<b>161.782</b>	<b>6.141</b>	<b>3.240</b>	<b>2.705</b>	<b>4.450</b>
Ponent	<b>Total Ponent</b>	<b>24.202</b>	<b>798</b>	<b>364</b>	<b>286</b>	<b>540</b>
	Bellver	1	0	0	0	0
	Cala Major	3.049	62	23	13	23
	El Terreno	3.072	79	29	22	46
	Es Jonquet	359	10	4	2	5
	Gènova	1.020	41	24	24	30
	La Bonanova	1.248	26	18	10	37
	Portopí	1.355	39	15	12	19
	Sa Teulera	435	7	4	3	11
	Sant Agustí	2.253	69	32	17	31
	Santa Catalina	3.906	182	73	76	104
	Son Armadans	3.507	121	71	47	111
	Son Dureta	844	29	15	17	28
	Son Espanyolet	2.969	127	55	40	83
Son Vida	184	6	1	3	12	

Fuente: elaborado por el Observatori Municipal de la Igualtat a partir de datos del Padrón municipal del Ayuntamiento de Palma

## 10. Tabla resumen

Indicadores de población mayor de 64 años por CMSS. Año 2007										
Tabla Resumen										
Indicadores	Centros Municipales									
	Palma	Ciutat Antiga	Est	Estacions	Litoral Llevant	Llevant Nord	Llevant Sud	Mestral	Nord	Ponent
Población total	413.781	25.579	42.344	56.964	51.634	50.429	34.863	63.706	33.708	54.554
Población 65 y más años	54.453	3.990	4.695	8.113	6.376	6.962	4.929	7.906	4.530	6.952
Índice de vejez	13,2%	15,6%	11,1%	14,2%	12,3%	13,8%	14,1%	12,4%	13,4%	12,7%
% sobre el total de población de 65 y más años	100,00%	7,3%	8,6%	14,9%	11,7%	12,8%	9,1%	14,5%	8,3%	12,8%
Población 75 y más años	26.914	2.185	2.082	4.223	2.882	3.554	2.428	3.716	2.297	3.547
% población de 75 y más años sobre el total de población 65 y más años	49,40%	54,8%	44,3%	52,1%	45,2%	51,0%	49,3%	47,0%	50,7%	51,0%
Relación de masculinidad	68,2%	61,9%	74,0%	61,5%	79,2%	65,4%	68,0%	68,2%	69,0%	69,6%
Tasa de envejecimiento	87,2%	132,1%	61,7%	105,5%	79,5%	90,3%	95,6%	75,6%	84,7%	93,3%
Tasa de sobreenvjecimiento	97,7%	121,1%	79,7%	108,6%	82,5%	104,3%	97,1%	88,7%	102,9%	104,2%
Tasa de dependencia anciana	18,3%	21,5%	15,6%	19,7%	17,1%	19,5%	19,9%	17,4%	19,0%	17,3%
Tasa de soledad anciana	26,0%	31,0%	20,0%	26,0%	25,0%	27,0%	26,0%	23,0%	24,0%	31,0%
Total unidades de convivencia con personas de 65 y más años	40.739	3.011	3.410	6.032	4.750	5.252	3.743	5.922	3.276	5.343
% sobre el total de unidades de convivencia	25,2%	25,8%	22,3%	27,3%	23,1%	28,5%	28,5%	25,2%	25,4%	22,1%
Unidades de convivencia unifamiliares con un miembro de 65 y más años	14.196	1.218	960	2.124	1.590	1.911	1.285	1.832	1.097	2.179
% Unidades de convivencia unifamiliares de 75 y más años	62,9%	63,5%	59,0%	68,4%	56,2%	67,7%	62,3%	62,5%	65,5%	59,20%
Unidades de convivencia con todos sus miembros de 65 y más años	21.710	1.622	1.632	3.282	2.541	2.924	1.976	2.920	1.733	3.080
Unidades de convivencia con algún miembro de 65 y más años que viven con otros miembros en el hogar	19.029	1.389	1.778	2.750	2.209	2.328	1.767	3.002	1.543	2.263

Fuente: elaborado por el Observatori Municipal de la Igualtat a partir de datos del Padrón municipal del Ayuntamiento de Palma

■ Superior a la media municipal