

XVI DICTAMEN DEL OBSERVATORIO

2016  
febrero

EVOLUCIÓN 2011-2015 DE LOS DATOS BÁSICOS  
DE GESTIÓN DEL SISTEMA DE ATENCIÓN A LA  
DEPENDENCIA Y COSTES DE FINANCIACIÓN  
POR COMUNIDADES AUTÓNOMAS



[www.directoressociales.com](http://www.directoressociales.com)



@Ascdiresociales



Directoras Gerentes



ASOCIACIÓN ESTATAL DE  
DIRECTORES Y GERENTES EN  
SERVICIOS SOCIALES

Evolución anual de los datos básicos de gestión del SAAD.

Se ha considerado el intervalo que va desde el 1 de enero de 2015 al 31 de diciembre de 2015.

EVOLUCIÓN ANDALUCÍA		
SOLICITUDES	Solicitudes a 01/01/2015	376.169
	Solicitudes a 31/12/2015	376.694
	dif anual (nº)	525
	dif anual (%)	0,14%
PERSONAS VALORADAS	Personas valoradas a 01/01/2015	350.583
	Personas valoradas a 31/12/2015	347.229
	dif anual (nº)	-3.354
	dif anual (%)	-0,96%
PERSONAS CON DERECHO	Personas con derecho a prestación a 01/01/2015	213.740
	Personas con derecho a prestación a 31/12/2015	275.423
	dif anual (nº)	61.683
	dif anual (%)	28,86%
ATENDIDOS	Personas atendidas a 01/01/2015	163.348
	Personas atendidas a 31/12/2015	179.239
	dif anual (nº)	15.891
	dif anual (%)	9,73%
SERVICIOS* ENTREGADOS	Servicios a 01/01/2015	136.480
	Servicios a 31/12/2015	156.500
	dif anual (nº)	20.020
	dif anual (%)	14,67%
ATENDIDOS CON P.E. CUIDADOS FAMILIARES	Reciben P.E. por cuidado familiar a 01/01/2015	83.661
	Reciben P.E. por cuidado familiar a 31/12/2015	76.821
	dif anual (nº)	-6.840
	dif anual (%)	-8,18%

\* La P.E. Vinculada es considerada como servicio dado que va ligada necesariamente a su adquisición por el usuario. No se incluye promoción de la autonomía personal y prevención.

#### A DESTACAR:

- Andalucía ha cambiado su tendencia negativa de los últimos años en los principales indicadores de volumen de gestión del Sistema, especialmente en el número de atendidos, lo que se ha traducido en incremento de atendidos (9,7%) y en incremento de servicios prestados (14,7%) frente a prestaciones económicas (-8,2%).
- La generación de empleos por millón de gasto público (31). Ha generado en el último año casi 2.000 empleos directos y unos retornos económicos de 393M.€ (en cotizaciones, IRPF, IVA, impuesto de sociedades, etc...).
- El nivel de desatención en Andalucía se encuentra en un porcentaje similar a la media nacional (34,9%). En el caso de Andalucía se debe al retraso, por mandato nacional, en la incorporación de personas valoradas con Grado I y su acumulación durante este periodo.
- 428 M.€ ha dejado de recibir Andalucía en los cuatro últimos años como consecuencia de los recortes estatales. La Junta de Andalucía aporta el 77% de la financiación pública.

# ANDALUCÍA

Solicitantes acumulados Personas con derecho reconocido Personas atendidas 3,5% población CA Dictámenes realizados

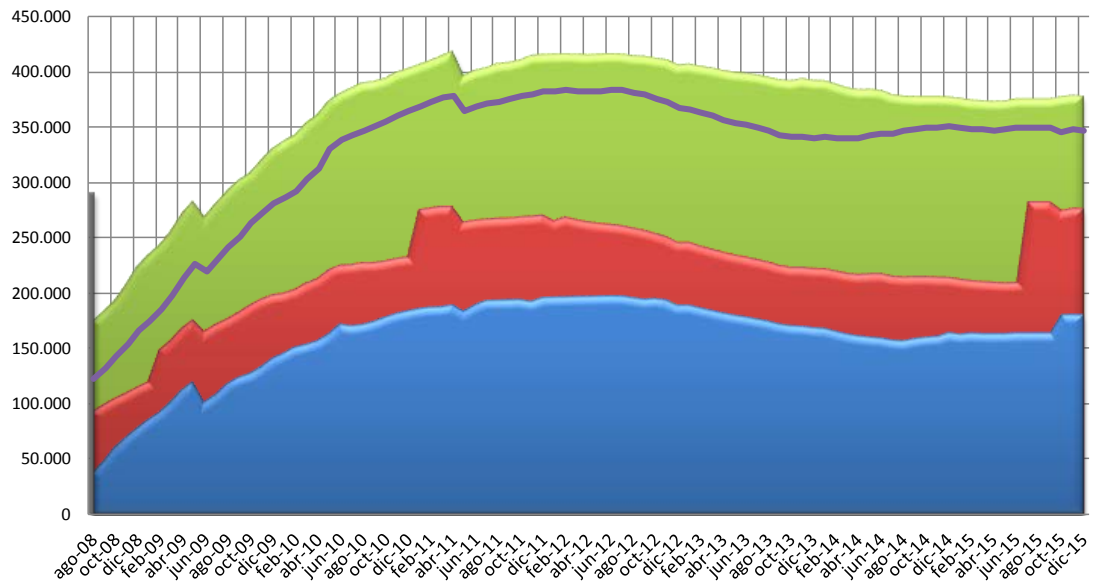

**Evolución de la gestión del sistema de atención a la dependencia** (Andalucía diciembre 2011 - diciembre 2015)

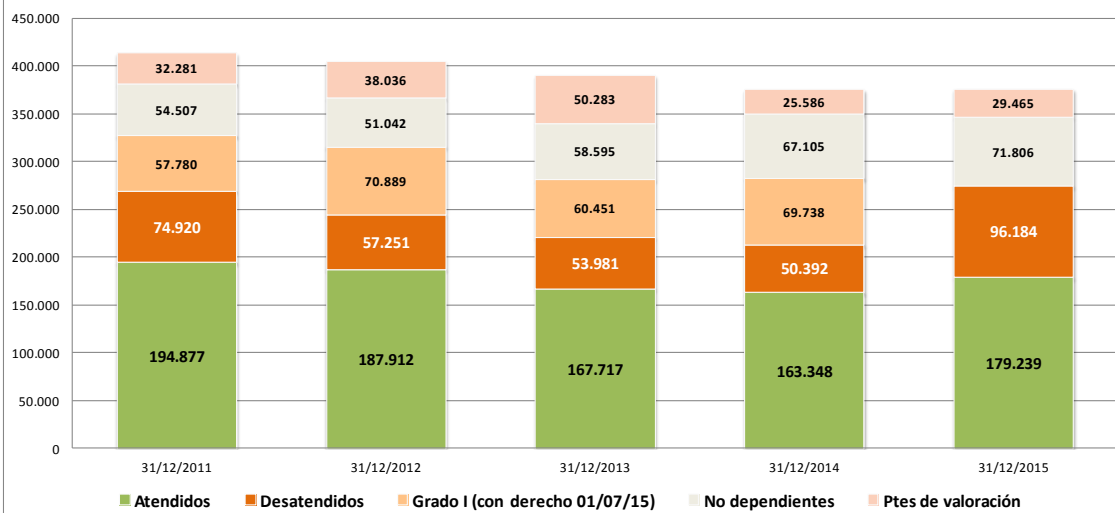

**EVOL% DESATENDIDOS ANDALUCÍA / MEDIA ESTATAL**

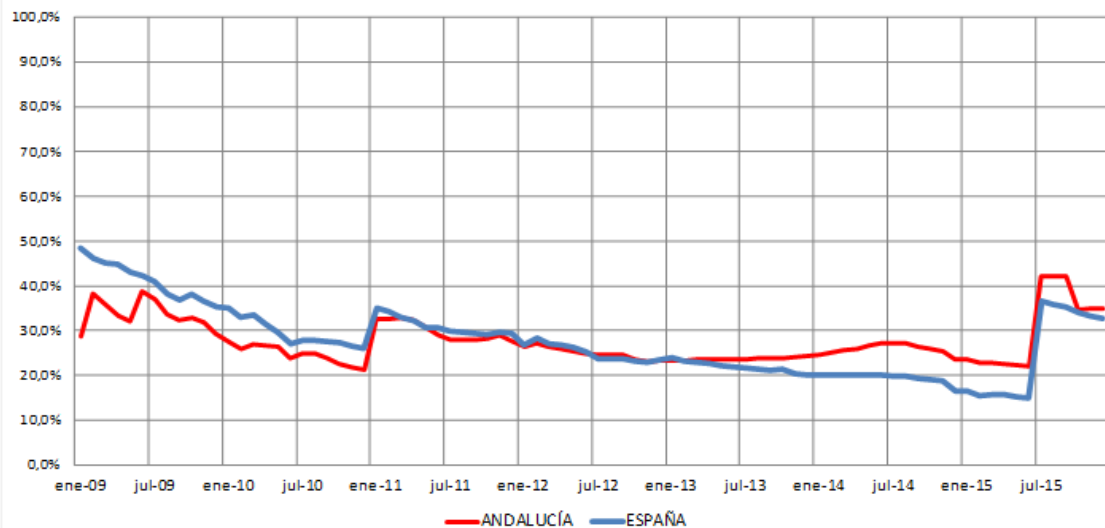

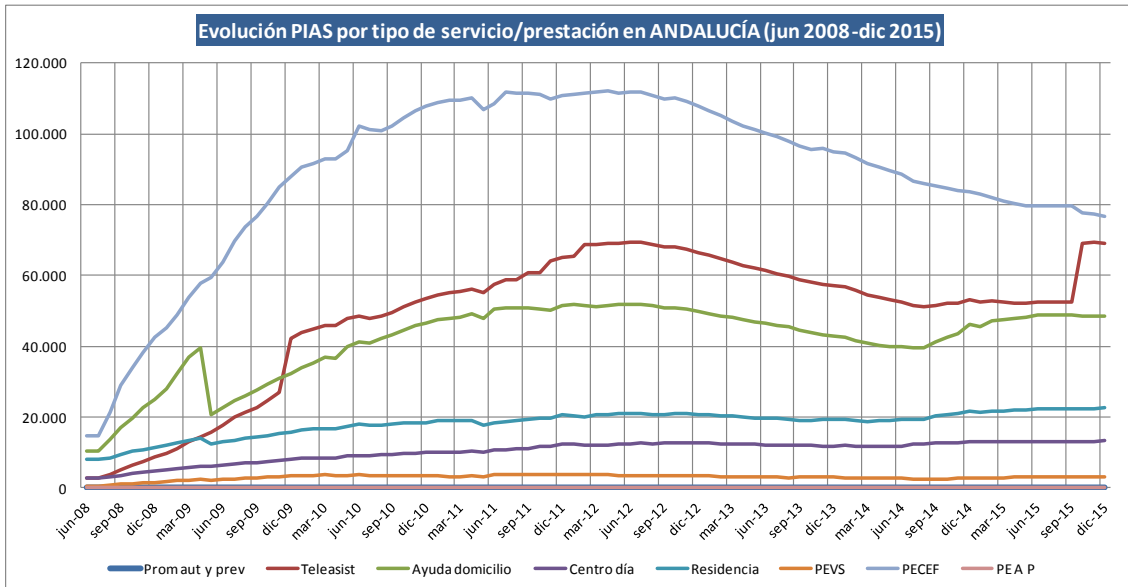

### Crecimiento neto por tipo de atención ANDALUCÍA (últimos 12 meses)

**Total = 13.180 atenciones**

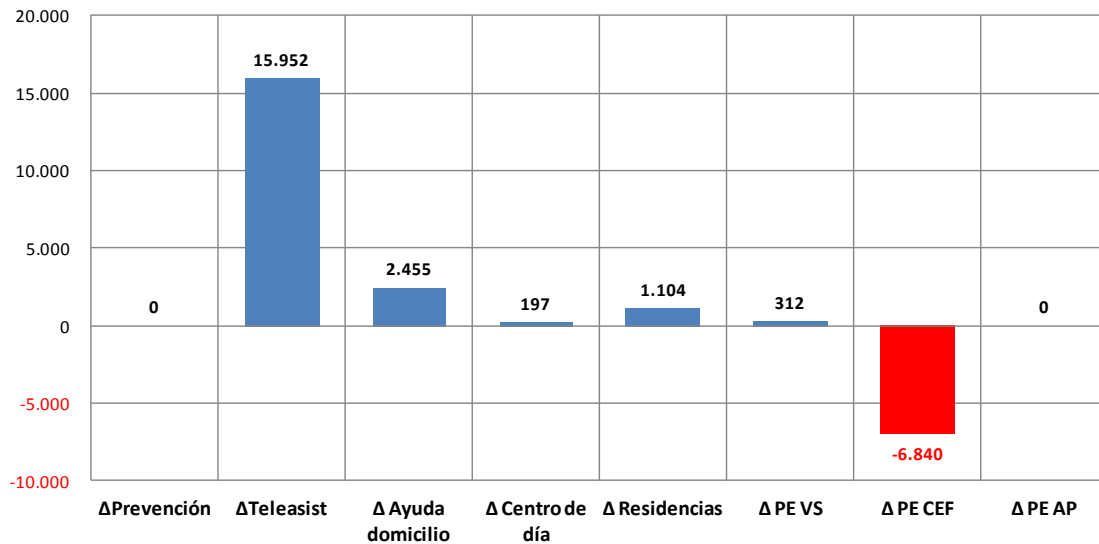

### ANDALUCÍA distribución PIAS a 31 de diciembre de 2015

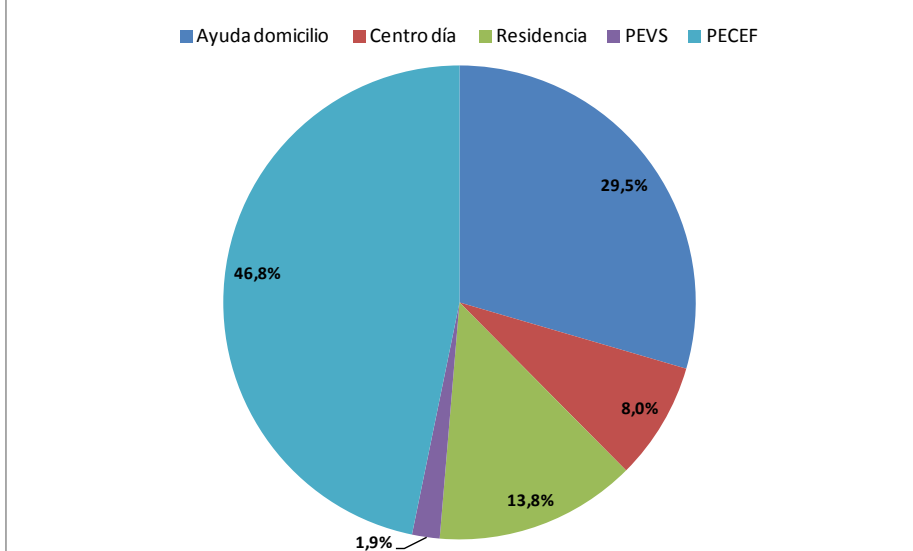

## FINANCIACIÓN DEL SISTEMA 2015

Coste global estimado del SAAD en Andalucía = **1.321.268.453 €**

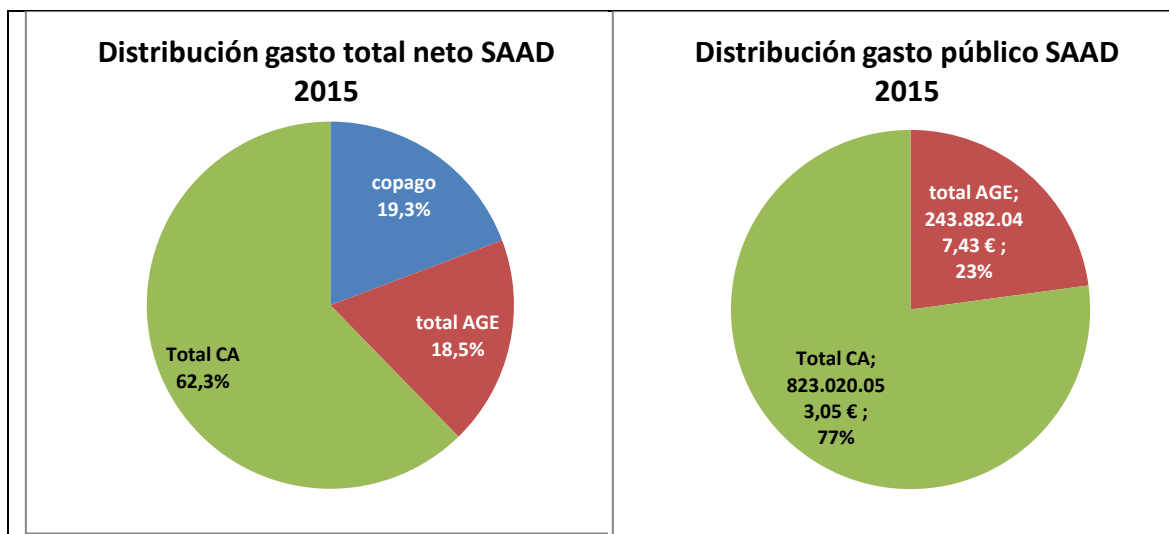

**QUEBRANTO\* ACUMULADO PARA LAS ARCAS AUTONÓMICAS EN DEPENDENCIA POR LA SUPRESIÓN DEL NIVEL ACORDADO Y EL RECORTE DEL NIVEL MÍNIMO (13%) APROBADO MEDIANTE RD-LEY 20/2012:**

### QUEBRANTO ACUMULADO POR RECORTE ESTATAL:

	Nivel ACORDADO	13% Nivel MÍNIMO	TOTAL quebranto
2012	70.679.673,00 €	44.966.013,13 €	115.645.686,13 €
2013	70.679.673,00 €	35.376.490,50 €	106.056.163,50 €
2014	70.679.673,00 €	32.780.287,78 €	103.459.960,78 €
2015	70.679.673,00 €	31.704.666,17 €	102.384.339,17 €
<b>TOTAL</b>	<b>282.718.692,00 €</b>	<b>144.827.457,58 €</b>	<b>427.546.149,58 €</b>

\* Al mismo tiempo se produjo una rebaja de las cuantías prestaciones económicas que perciben las personas con cuidados familiares del 15 % . Esto habría supuesto una reducción del gasto de la Comunidad Autónoma de **194,4 millones**, lo que arrojaría un **impacto negativo de 233,1 millones de euros**.

### GASTO POR HABITANTE Y GASTO POR DEPENDIENTE ATENDIDO:

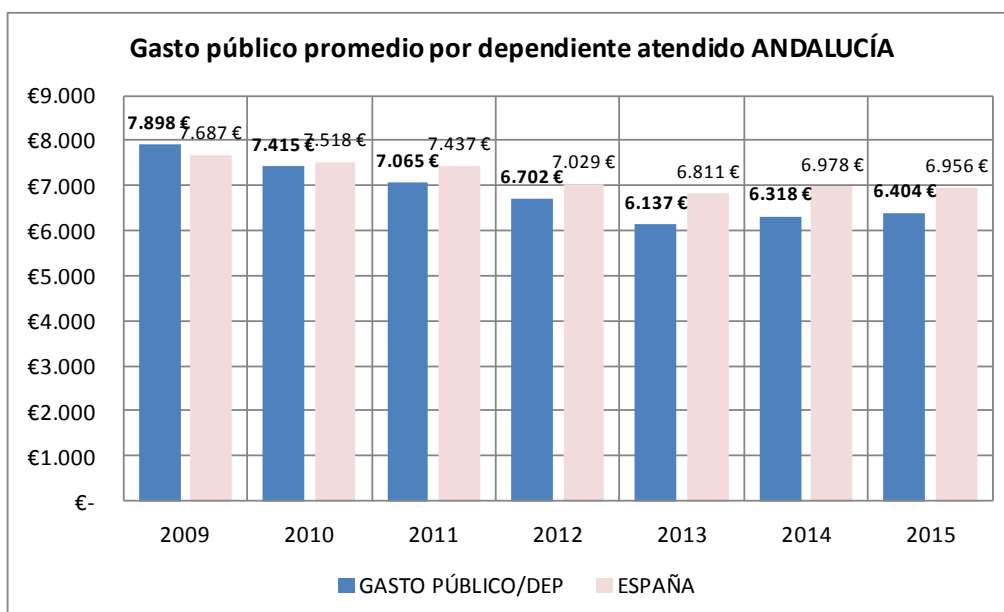

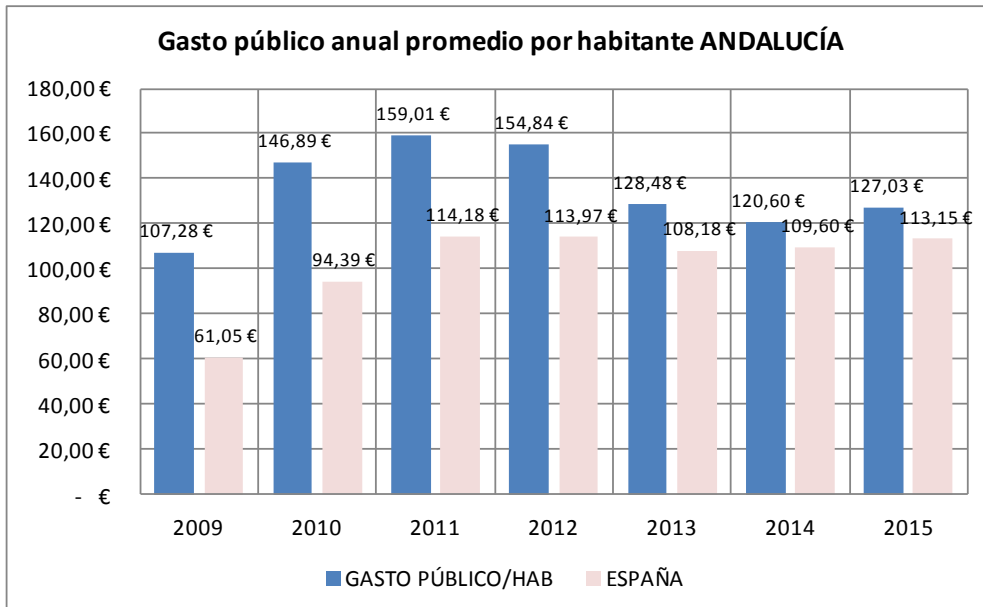

### EMPLEO GENERADO Y RETORNOS:

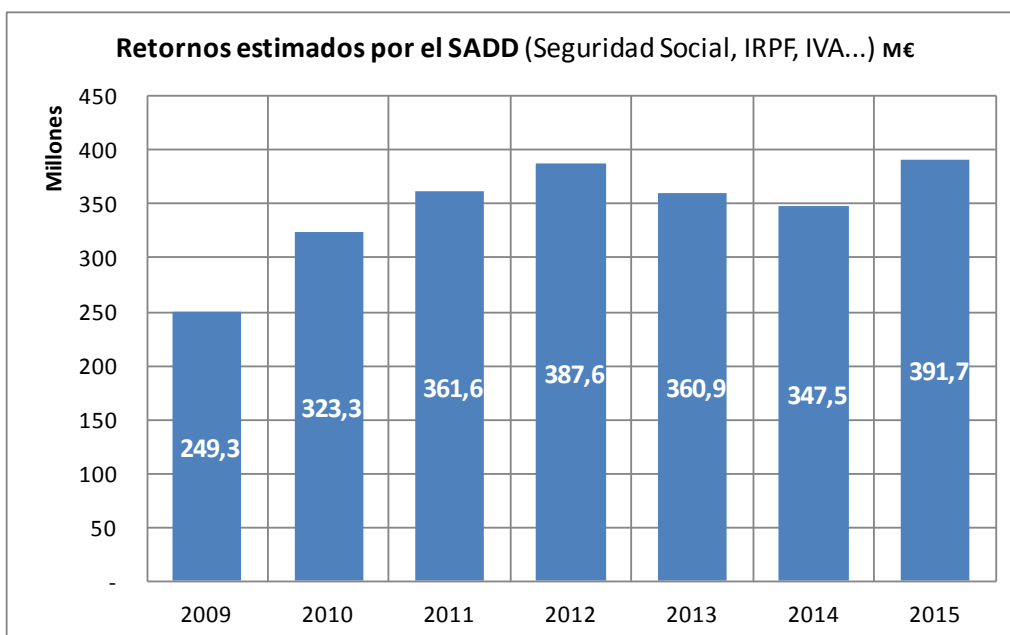
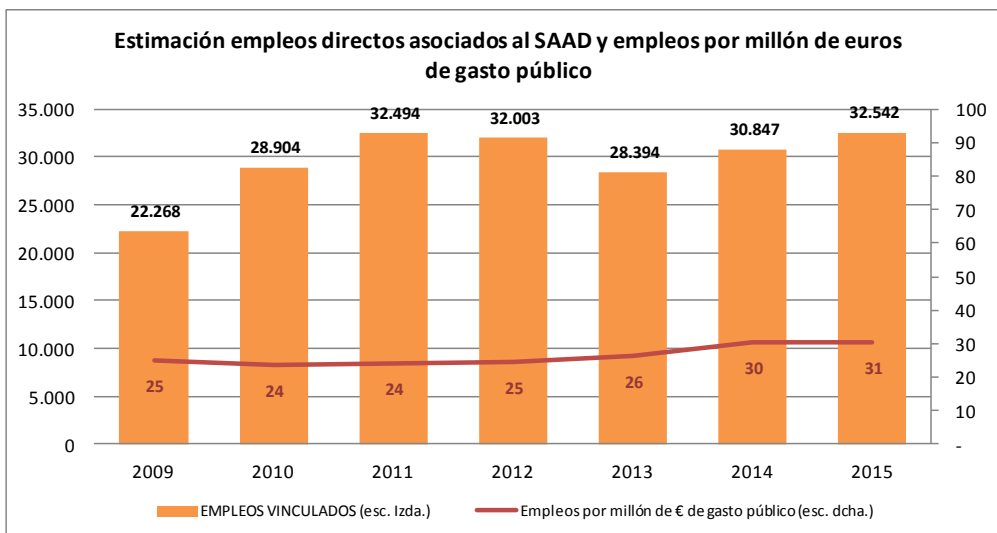

Evolución anual de los datos básicos de gestión del SAAD.

Se ha considerado el intervalo que va desde el 1 de enero de 2015 al 31 de diciembre de 2015.

EVOLUCIÓN ARAGÓN		
SOLICITUDES	Solicitudes a 01/01/2015	43.070
	Solicitudes a 31/12/2015	43.141
	dif anual (nº)	71
	dif anual (%)	0,16%
PERSONAS VALORADAS	Personas valoradas a 01/01/2015	40.608
	Personas valoradas a 31/12/2015	39.011
	dif anual (nº)	-1.597
	dif anual (%)	-3,93%
PERSONAS CON DERECHO	Personas con derecho a prestación a 01/01/2015	24.099
	Personas con derecho a prestación a 31/12/2015	32.130
	dif anual (nº)	8.031
	dif anual (%)	33,33%
ATENRIDOS	Personas atendidas a 01/01/2015	17.076
	Personas atendidas a 31/12/2015	17.828
	dif anual (nº)	752
	dif anual (%)	4,40%
SERVICIOS* ENTREGADOS	Servicios a 01/01/2015	8.268
	Servicios a 31/12/2015	8.373
	dif anual (nº)	105
	dif anual (%)	1,27%
ATENRIDOS CON P.E. CUIDADOS FAMILIARES	Reciben P.E. por cuidado familiar a 01/01/2015	8.815
	Reciben P.E. por cuidado familiar a 31/12/2015	9.601
	dif anual (nº)	786
	dif anual (%)	8,92%

\* La P.E. Vinculada es considerada como servicio dado que va ligada necesariamente a su adquisición por el usuario. No se incluye promoción de la autonomía personal y prevención.

#### A DESTACAR:

- Aragón ha presentado datos negativos durante los últimos cuatro años, siendo la Comunidad que mayor retroceso ha sufrido en el desarrollo del Sistema de Atención a la Dependencia. En el año 2015 se frena el retroceso y se cambia la tendencia.
- Aragón partía de una situación dramática por lo que ha sido incapaz de absorber la atención de de las personas con grado I. Su lista de espera es la segunda mayor de España está en el 44,5%.Tardará mucho tiempo para poder regularizar la situación.
- Su inversión pública es de 83,07 € por habitante muy por debajo de la media nacional situada en 113,15€
- La generación de empleos por millón de gasto público (27), es de la más bajas de España y un retorno de 43 M.€ por debajo de la media. Esto se debe, entre otros factores, al sobredimensionamiento de la prestación cuidador familiar.

# ARAGÓN

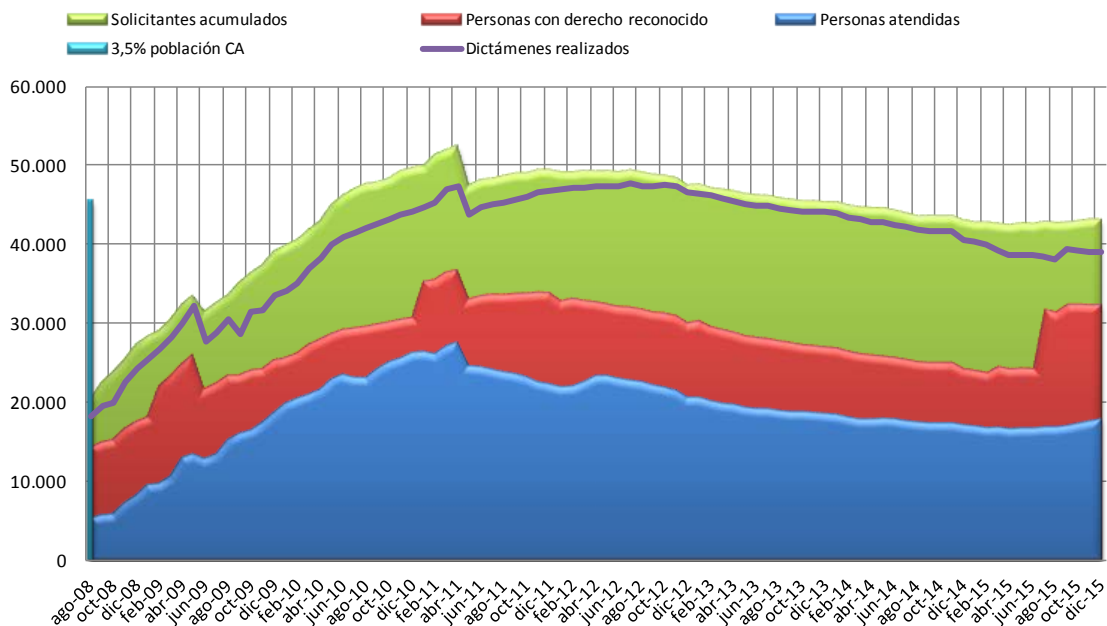

**Evolución de la gestión del sistema de atención a la dependencia (Aragón, diciembre 2011 - diciembre 2015)**

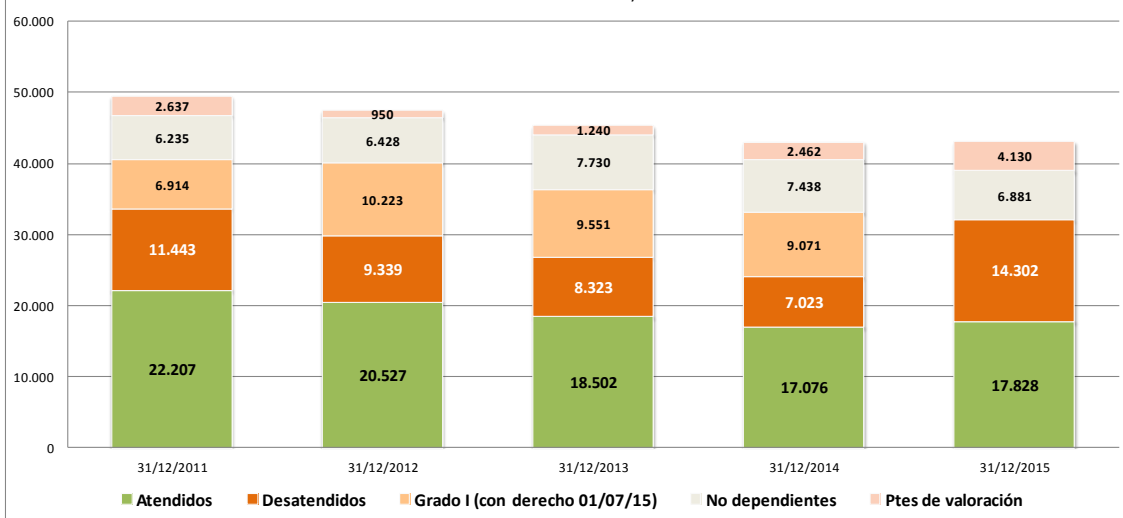

**EVOL % DESATENDIDOS ARAGÓN / MEDIA ESTATAL**

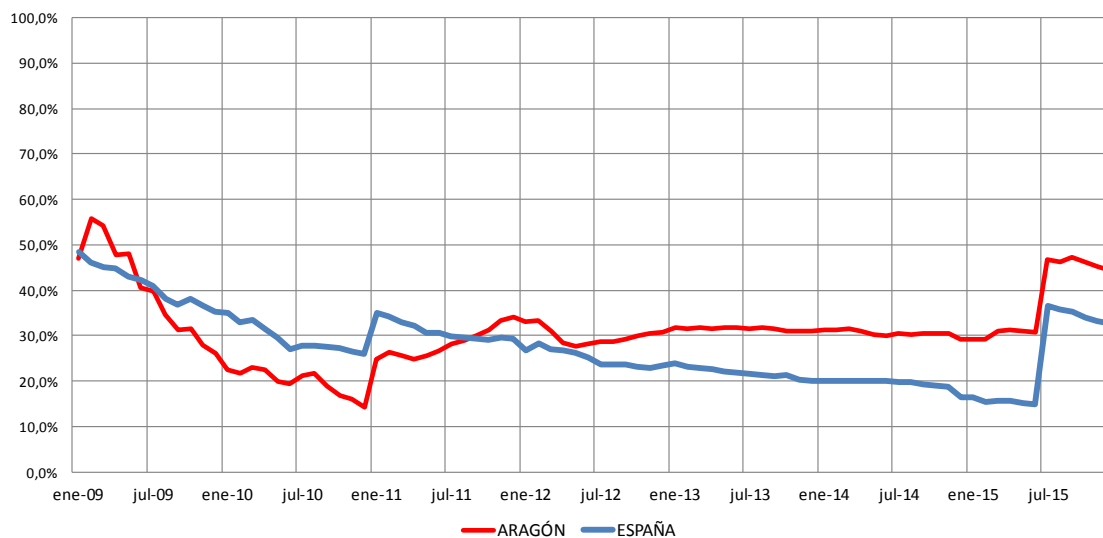



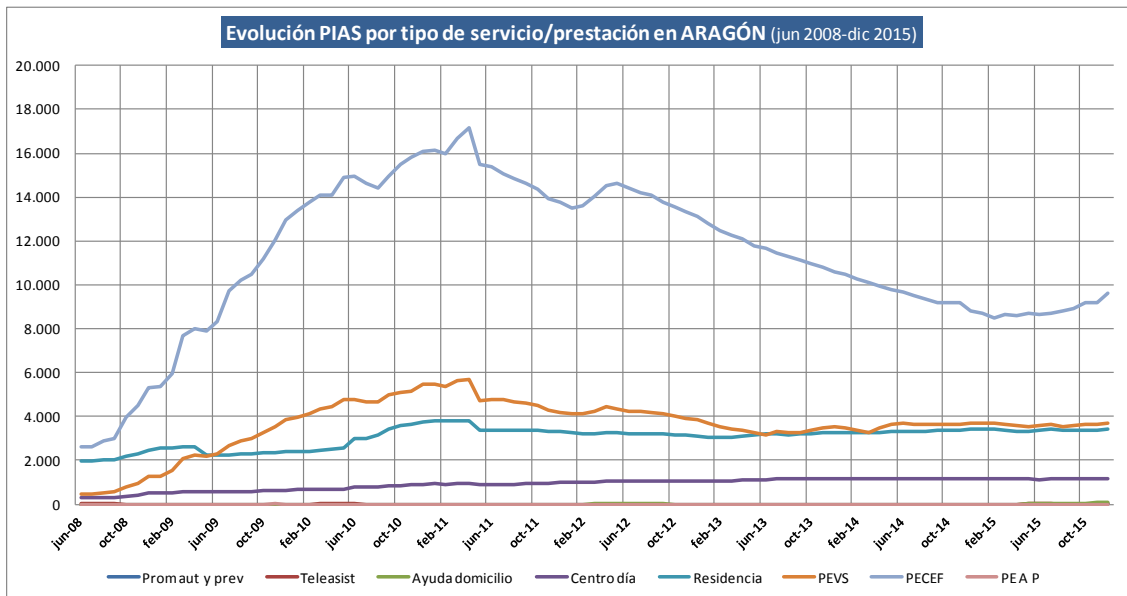

### Crecimiento neto por tipo de atención ARAGÓN (últimos 12 meses) Total = 900 atenciones

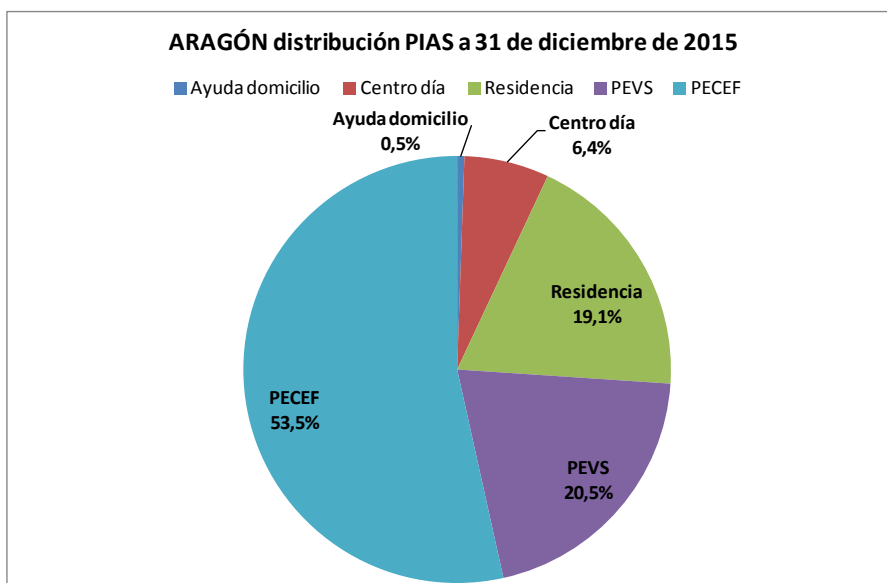
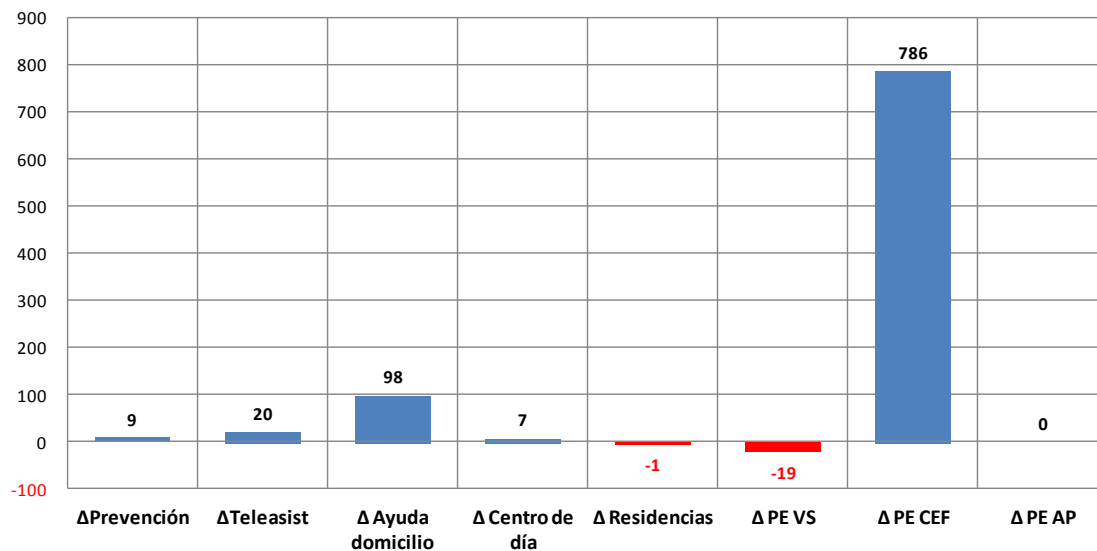

## FINANCIACIÓN DEL SISTEMA 2015

Coste global estimado del SAAD en Aragón =

**148.255.848,53 €**

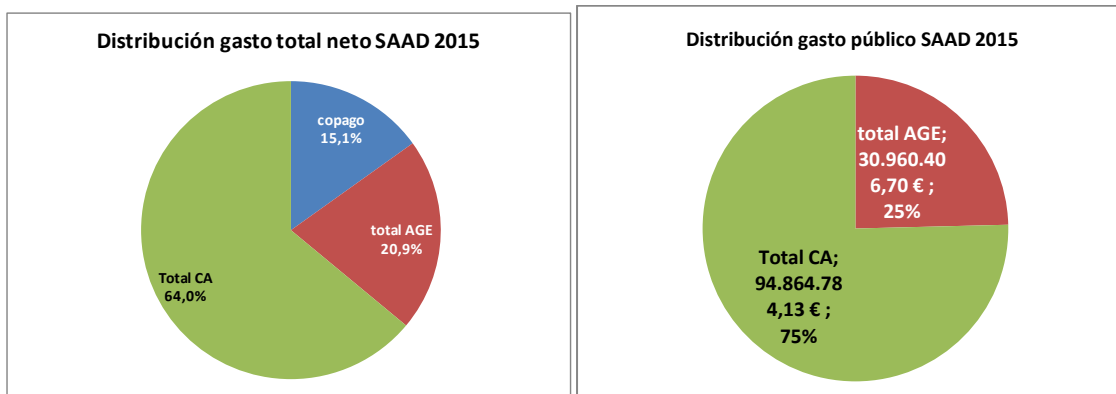

**QUEBRANTO\* ACUMULADO PARA LAS ARCAS AUTONÓMICAS EN DEPENDENCIA POR LA SUPRESIÓN DEL NIVEL ACORDADO Y EL RECORTE DEL NIVEL MÍNIMO (13%) APROBADO MEDIANTE RD-LEY 20/2012:**

QUEBRANTO ACUMULADO POR EL RECORTE ESTATAL:			
	Nivel ACORDADO	13% Nivel MÍNIMO	TOTAL quebranto
2012	11.372.760,00 €	5.335.378,21 €	16.708.138,21 €
2013	11.372.760,00 €	3.331.521,31 €	14.704.281,31 €
2014	11.372.760,00 €	3.677.787,68 €	15.050.547,68 €
2015	11.372.760,00 €	4.024.852,87 €	15.397.612,87 €
<b>TOTAL</b>	<b>45.491.040,00 €</b>	<b>16.369.540,06 €</b>	<b>61.860.580,06 €</b>

\* Al mismo tiempo se produjo una rebaja de las cuantías prestaciones económicas que perciben las personas con cuidados familiares de más del 15%. Esto habría supuesto una reducción del gasto de la Comunidad Autónoma de **23,1 millones**, lo que arrojaría un **impacto negativo de 38,7 millones de euros**.

**GASTO POR HABITANTE Y GASTO POR DEPENDIENTE ATENDIDO:**

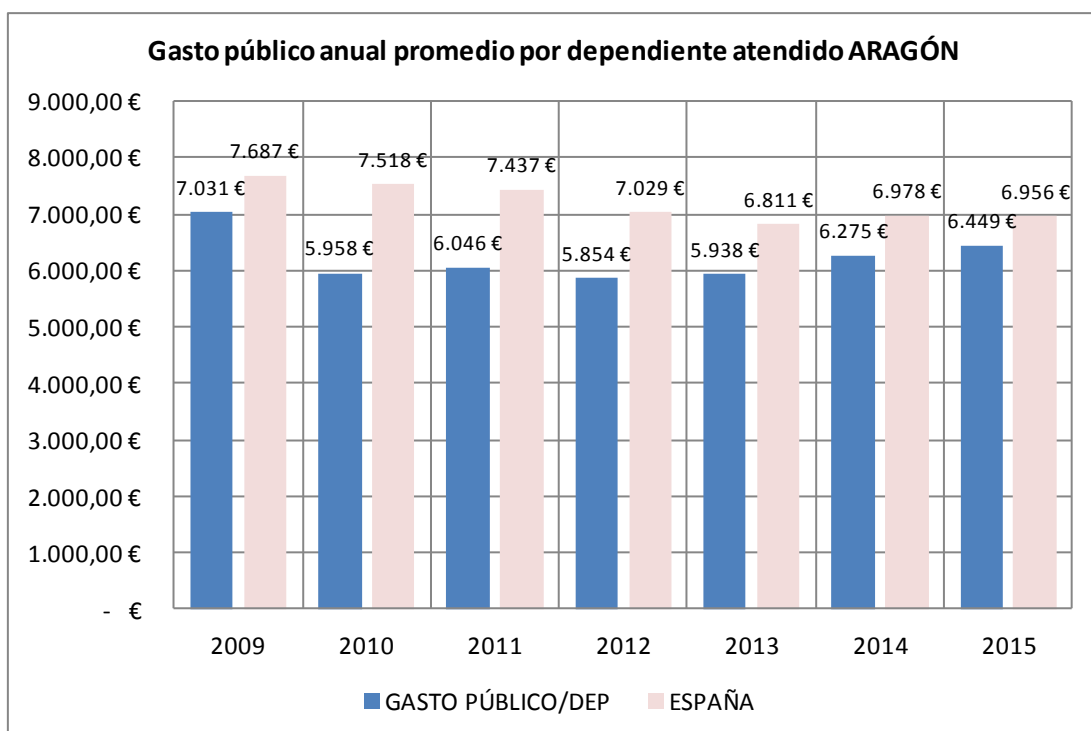

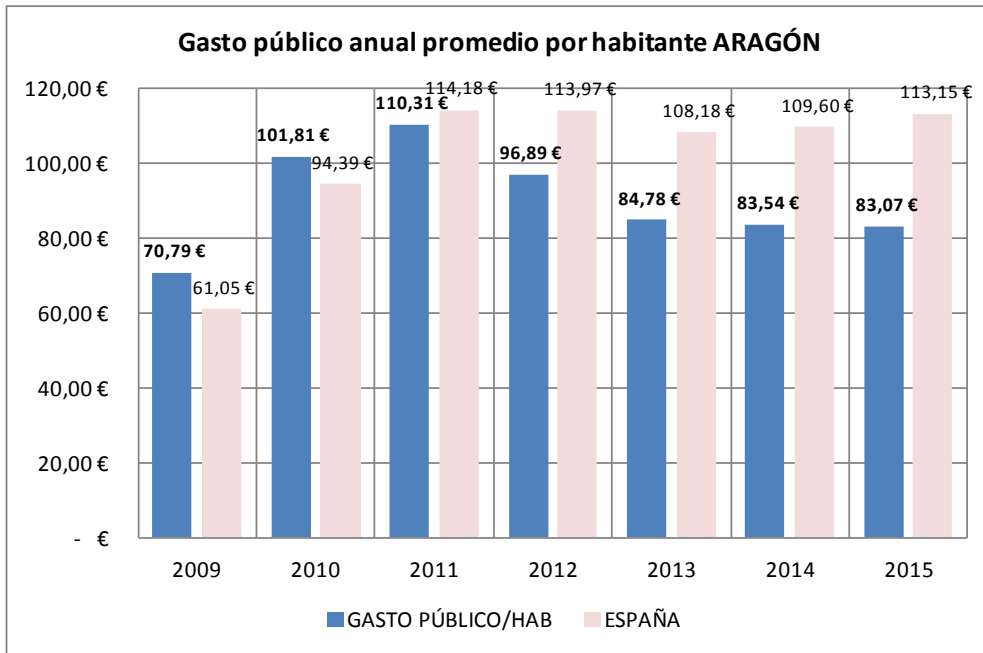

### EMPLEO GENERADO Y RETORNOS:

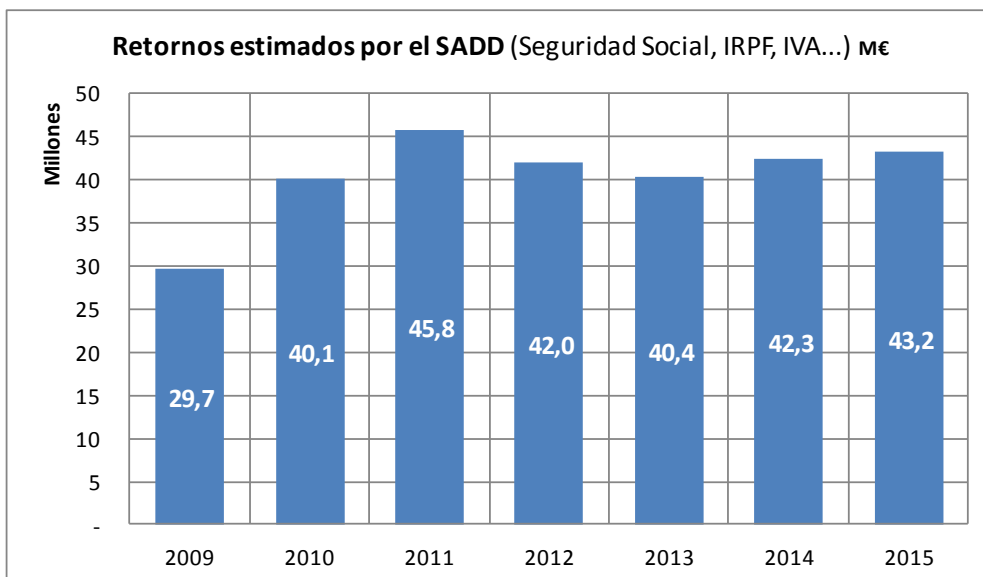
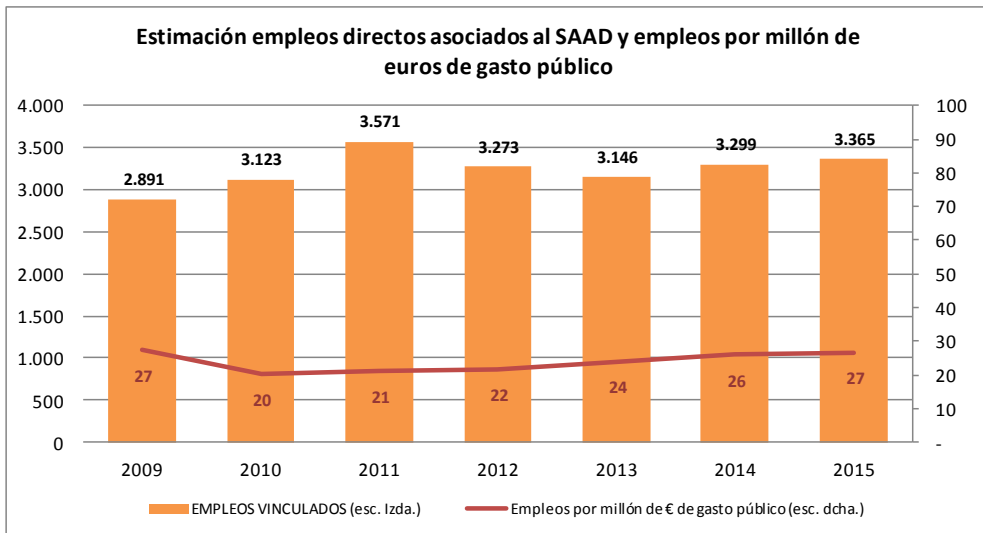

Evolución anual de los datos básicos de gestión del SAAD.

Se ha considerado el intervalo que va desde el 1 de enero de 2015 al 31 de diciembre de 2015.

EVOLUCIÓN ASTURIAS		
SOLICITUDES	Solicitudes a 01/01/2015	33.390
	Solicitudes a 31/12/2015	33.308
	dif anual (nº)	-82
	dif anual (%)	-0,25%
PERSONAS VALORADAS	Personas valoradas a 01/01/2015	31.376
	Personas valoradas a 31/12/2015	30.055
	dif anual (nº)	-1.321
	dif anual (%)	-4,21%
PERSONAS CON DERECHO	Personas con derecho a prestación a 01/01/2015	16.559
	Personas con derecho a prestación a 31/12/2015	21.952
	dif anual (nº)	5.393
	dif anual (%)	32,57%
ATENDIDOS	Personas atendidas a 01/01/2015	15.354
	Personas atendidas a 31/12/2015	17.828
	dif anual (nº)	2.474
	dif anual (%)	16,11%
SERVICIOS* ENTREGADOS	Servicios a 01/01/2015	9.091
	Servicios a 31/12/2015	10.536
	dif anual (nº)	1.445
	dif anual (%)	15,89%
ATENDIDOS CON P.E. CUIDADOS FAMILIARES	Reciben P.E. por cuidado familiar a 01/01/2015	7.399
	Reciben P.E. por cuidado familiar a 31/12/2015	7.481
	dif anual (nº)	82
	dif anual (%)	1,11%

\* La P.E. Vinculada es considerada como servicio dado que va ligada necesariamente a su adquisición por el usuario. No se incluye promoción de la autonomía personal y prevención.

#### A DESTACAR:

- Asturias ha incrementado los atendidos en el último año, lo que resulta plausible considerando que las personas pendientes de atención ya están en el 20%.
- La diferencia entre valoraciones y personas dictaminadas como dependientes hace que sea el territorio en el que se ha aplicado el baremo con una dureza inusual.
- La generación de empleos por millón de gasto público (31), y un retorno económico de 44,9 millones de euros en cotizaciones, IRPF, IVA, impuesto de sociedades, etc...).
- Es preocupante que no se mantenga la tasa de reposición de solicitudes y dictámenes.

# ASTURIAS

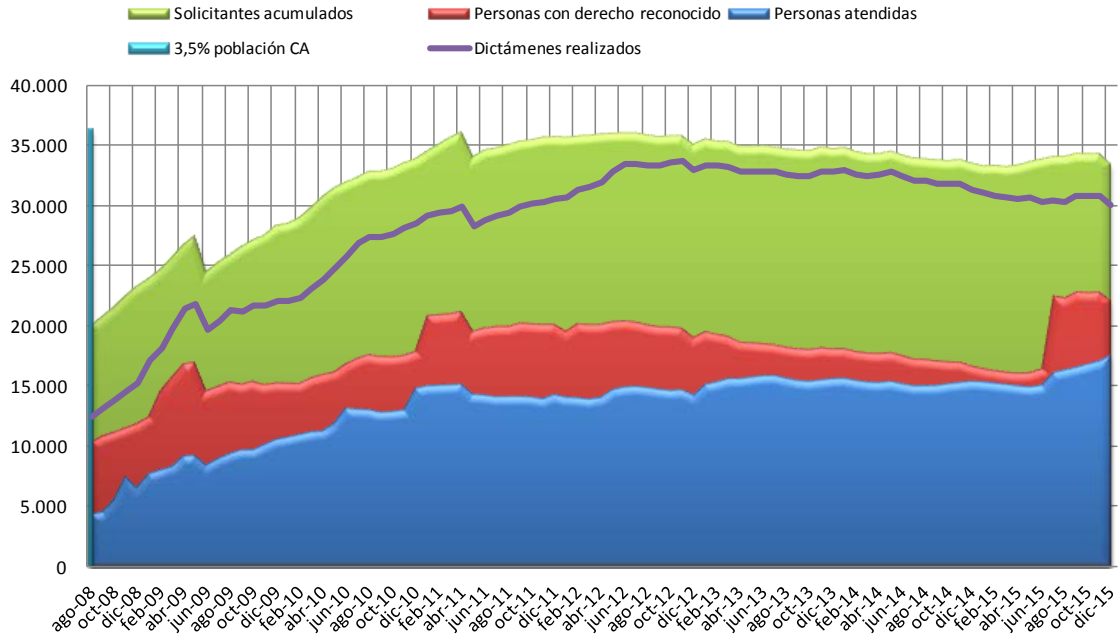

**Evolución de la gestión del sistema de atención a la dependencia (Asturias, diciembre 2011 - diciembre 2015)**

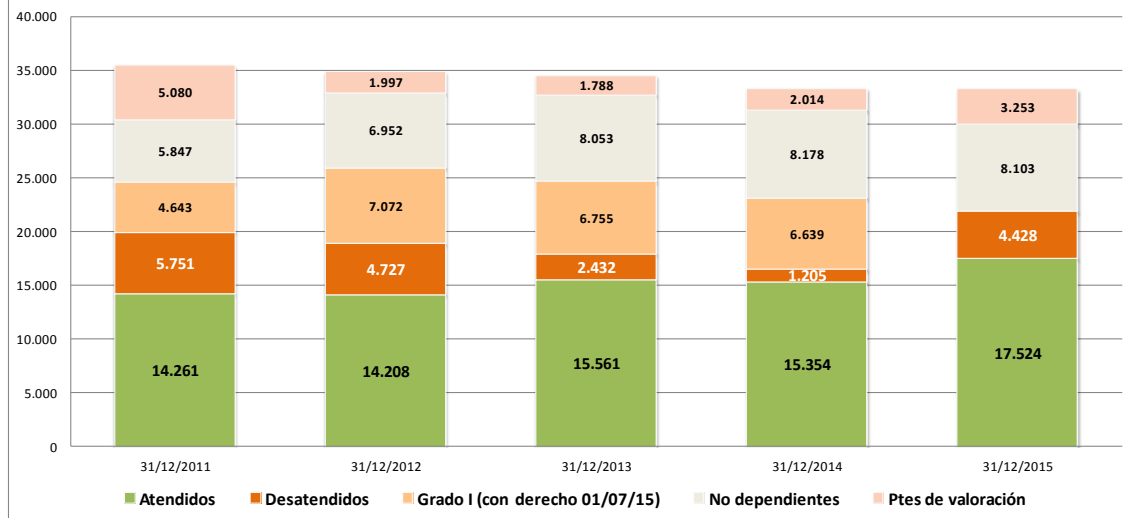

## EVOL % DESATENDIDOS ASTURIAS/ MEDIA ESTATAL

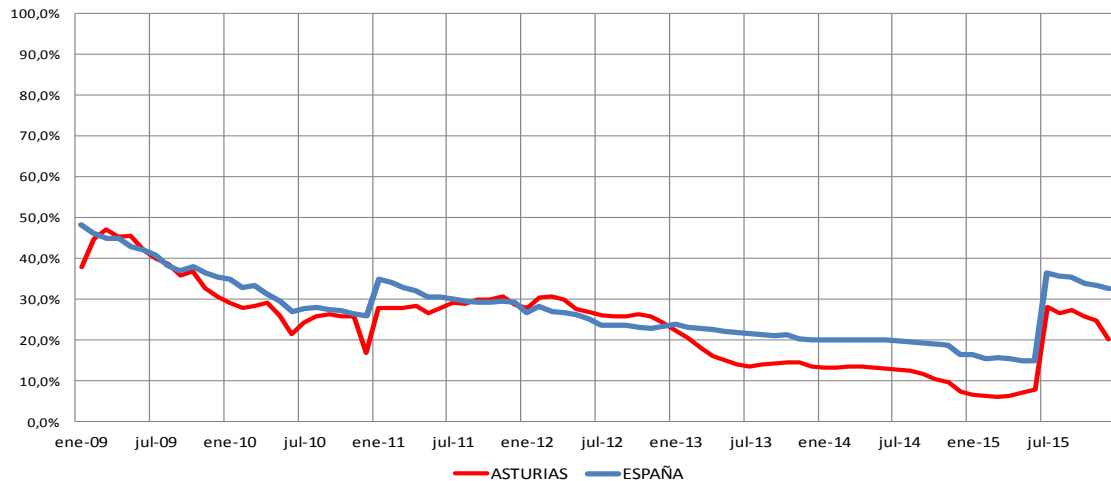

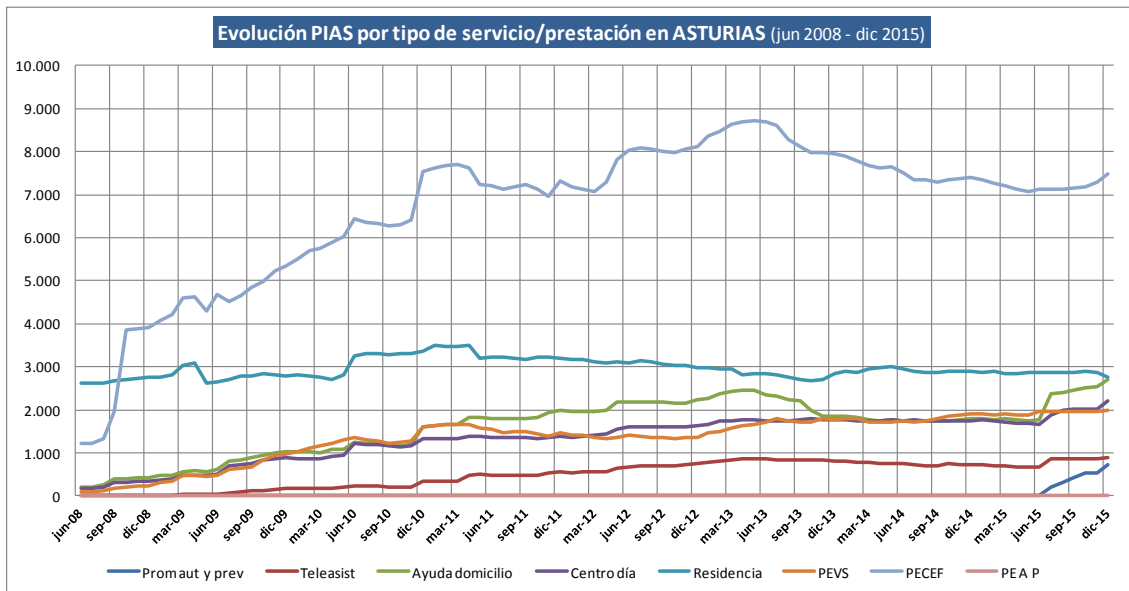

### Crecimiento neto por tipo de atención ASTURIAS (últimos 12 meses) Total = 2.240 atenciones

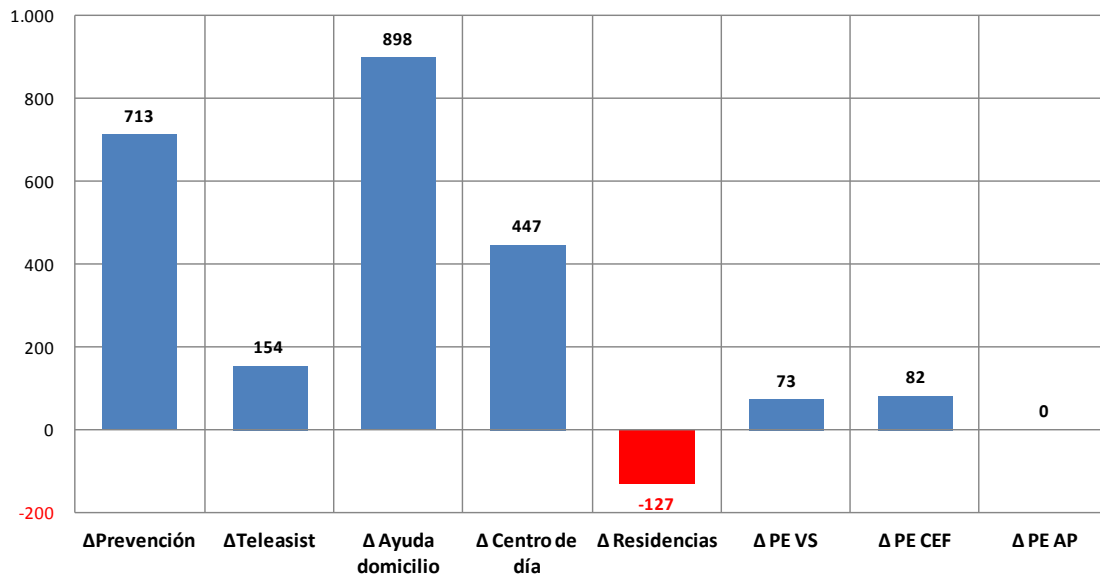

### ASTURIAS distribución PIAS a 31 de diciembre de 2015

■ Ayuda domicilio ■ Centro día ■ Residencia ■ PEVS ■ PECEF

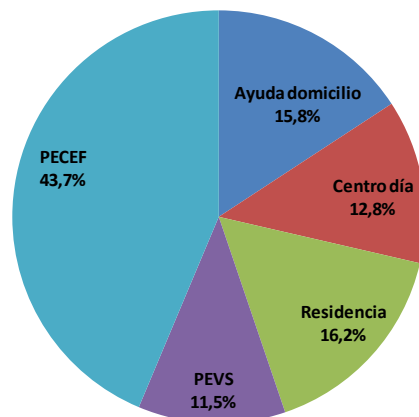

## FINANCIACIÓN DEL SISTEMA 2015

Coste global estimado del SAAD en Asturias = **141.116.507,85 €**

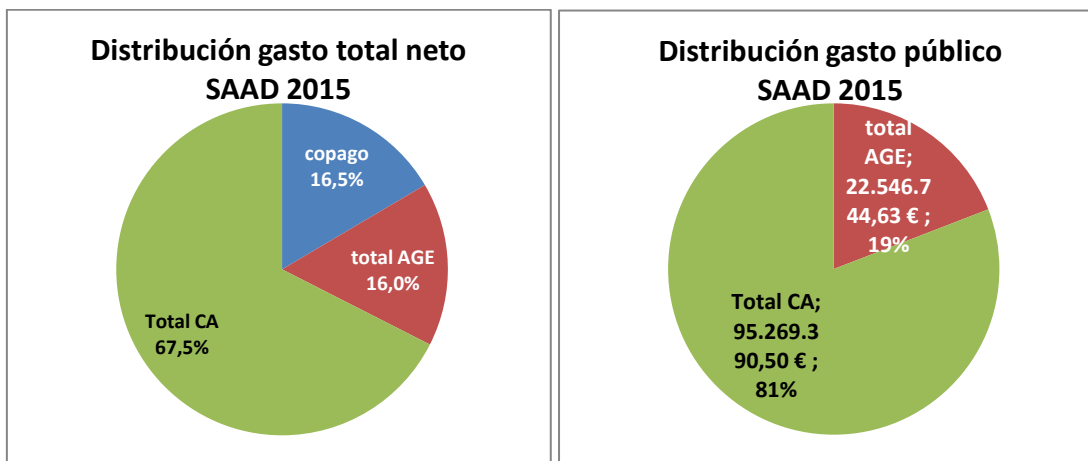

**QUEBRANTO\* ACUMULADO PARA LAS ARCAS AUTONÓMICAS EN DEPENDENCIA POR LA SUPRESIÓN DEL NIVEL ACORDADO Y EL RECORTE DEL NIVEL MÍNIMO (13%) APROBADO MEDIANTE RD-LEY 20/2012:**

QUEBRANTO ACUMULADO POR EL RECORTE ESTATAL:			
	Nivel ACORDADO	13% Nivel MÍNIMO	TOTAL quebranto
2012	7.535.198,00 €	3.425.219,51 €	10.960.417,51 €
2013	7.535.198,00 €	3.035.755,71 €	10.570.953,71 €
2014	7.535.198,00 €	3.237.331,39 €	10.772.529,39 €
2015	7.535.198,00 €	2.931.076,80 €	10.466.274,80 €
<b>TOTAL</b>	<b>30.140.792,00 €</b>	<b>12.629.383,41 €</b>	<b>42.770.175,41 €</b>

\* Al mismo tiempo se produjo una rebaja de las cuantías prestaciones económicas que perciben las personas con cuidados familiares del 15%. Esto habría supuesto una reducción del gasto de la Comunidad Autónoma de **14 millones**, lo que arrojaría un **impacto negativo de 28,7 millones de euros**.

**GASTO POR HABITANTE Y GASTO POR DEPENDIENTE ATENDIDO:**

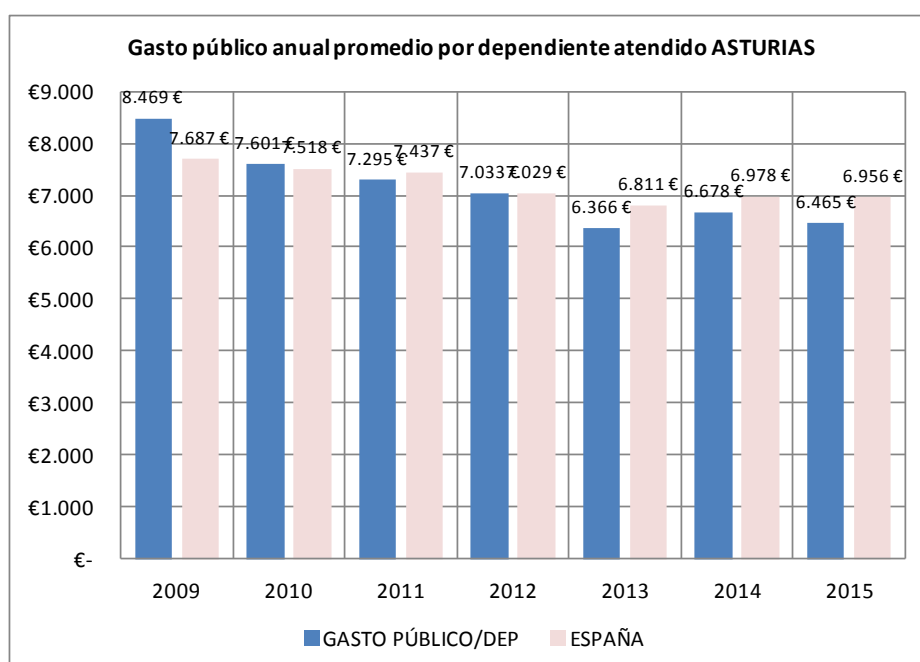

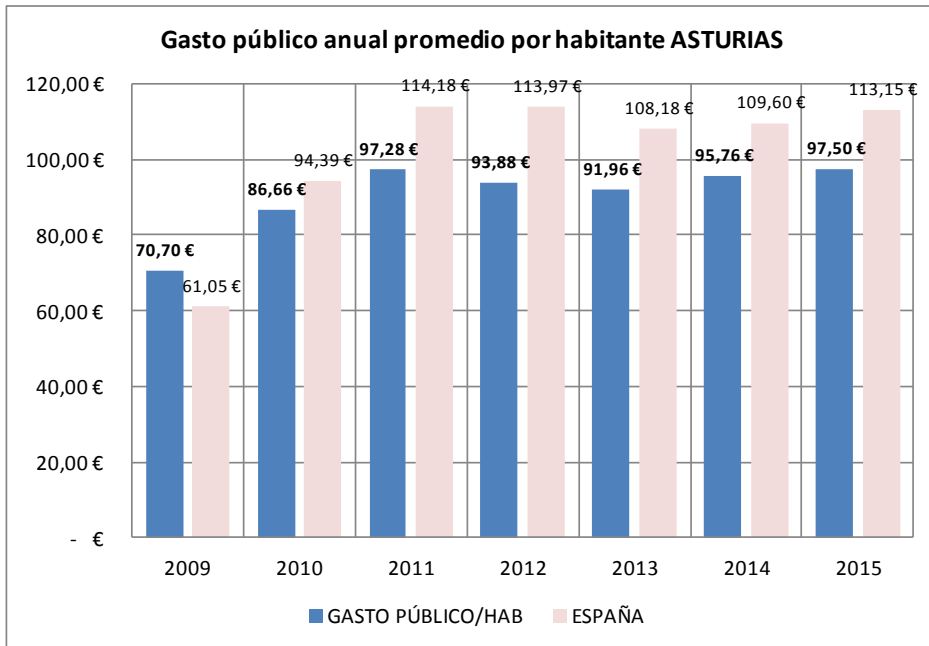

#### EMPLEO GENERADO Y RETORNOS:

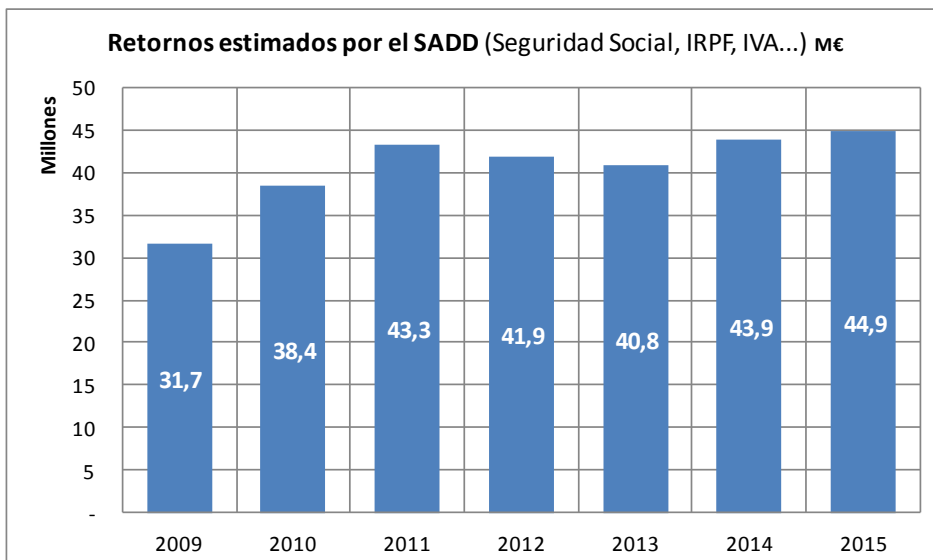
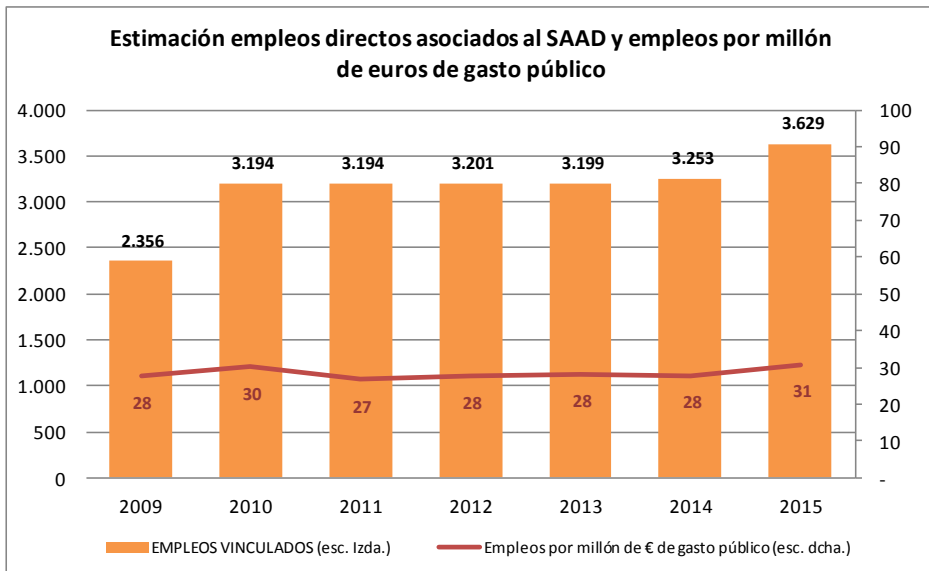



Evolución anual de los datos básicos de gestión del SAAD.

Se ha considerado el intervalo que va desde el 1 de enero de 2015 al 31 de diciembre de 2015.

EVOLUCIÓN BALEARES		
SOLICITUDES	Solicitudes a 01/01/2015	24.278
	Solicitudes a 31/12/2015	23.741
	dif anual (nº)	-537
	dif anual (%)	-2,21%
PERSONAS VALORADAS	Personas valoradas a 01/01/2015	22.845
	Personas valoradas a 31/12/2015	21.893
	dif anual (nº)	-952
	dif anual (%)	-4,17%
PERSONAS CON DERECHO	Personas con derecho a prestación a 01/01/2015	13.815
	Personas con derecho a prestación a 31/12/2015	17.303
	dif anual (nº)	3.488
	dif anual (%)	25,24%
ATENDIDOS	Personas atendidas a 01/01/2015	11.483
	Personas atendidas a 31/12/2015	11.630
	dif anual (nº)	147
	dif anual (%)	1,28%
SERVICIOS* ENTREGADOS	Servicios a 01/01/2015	3.649
	Servicios a 31/12/2015	3.644
	dif anual (nº)	-5
	dif anual (%)	-0,14%
ATENDIDOS CON P.E. CUIDADOS FAMILIARES	Reciben P.E. por cuidado familiar a 01/01/2015	7.950
	Reciben P.E. por cuidado familiar a 31/12/2015	7.997
	dif anual (nº)	47
	dif anual (%)	0,59%

\* La P.E. Vinculada es considerada como servicio dado que va ligada necesariamente a su adquisición por el usuario. No se incluye promoción de la autonomía personal y prevención.

#### A DESTACAR:

- Presenta un estancamiento en el último año con tan solo un 1,2% de incremento en atendidos. Y sin mantener la tasa de reposición de Dictámenes y Solicitudes
- A pesar de los bajos porcentajes que presenta en los indicadores de gestión y cobertura además tiene uno de cada tres dependientes en lista de espera.
- Hay un 69% de prestaciones económicas de cuidadores familiares, el más alto de toda España. No existe capacidad para prestar servicios de proximidad.
- El gasto público por habitante es de 61,40 € año muy por debajo de la media nacional que es de 113,15 €
- La generación de empleos por millón de gasto público (19,4), es la más baja de España y el retorno económico en 2015 es de 40,6 M.€ (en cotizaciones, IRPF, IVA, impuesto de sociedades, etc...).

## BALEARES

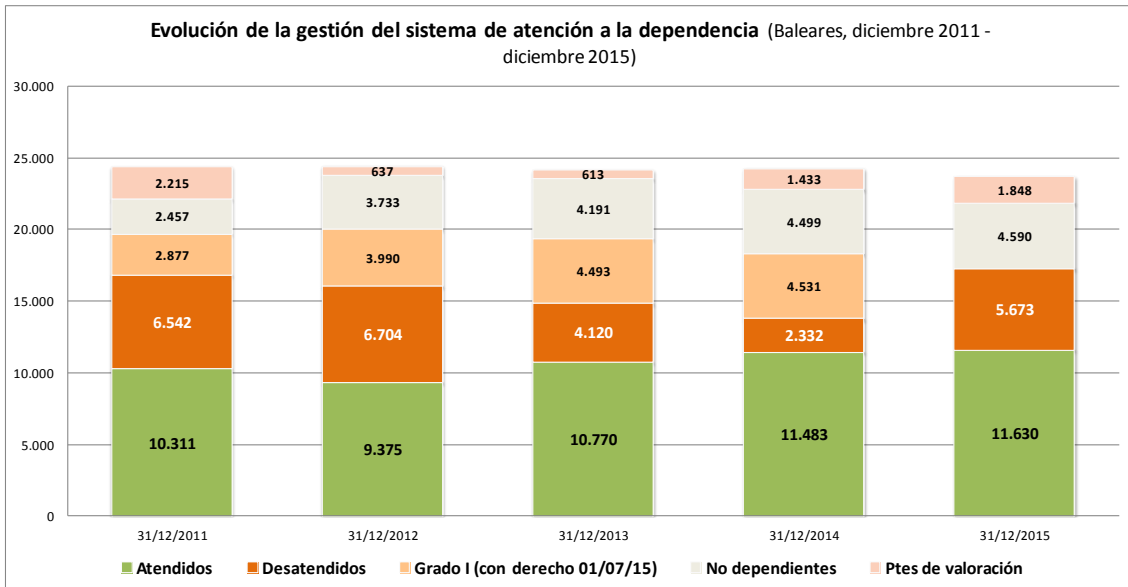
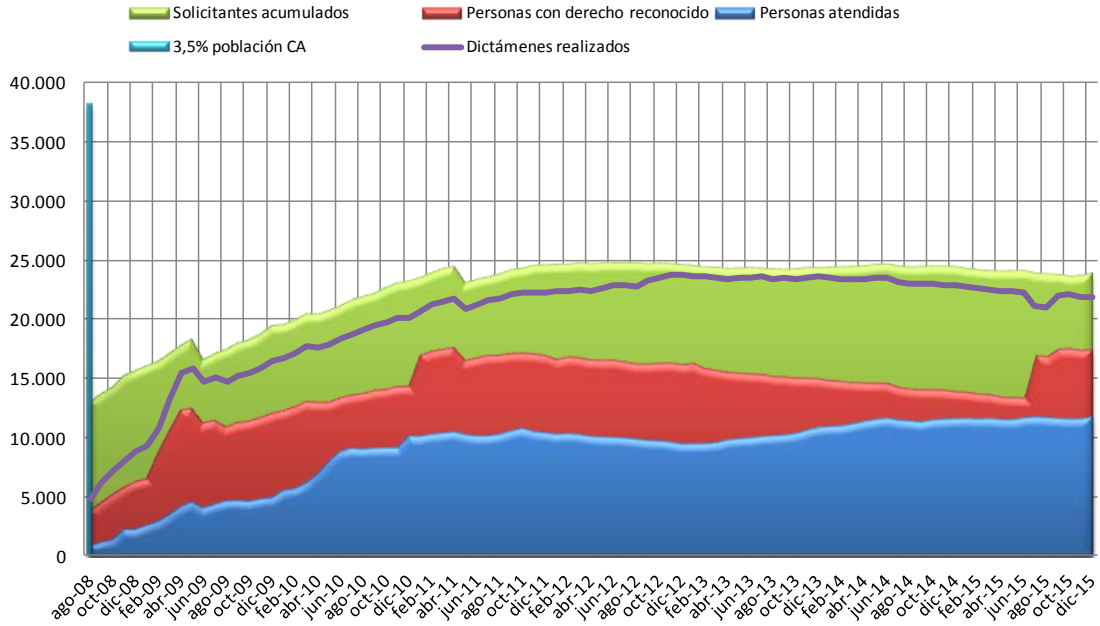

### EVOL % DESATENDIDOS BALEARES/MEDIA ESTATAL

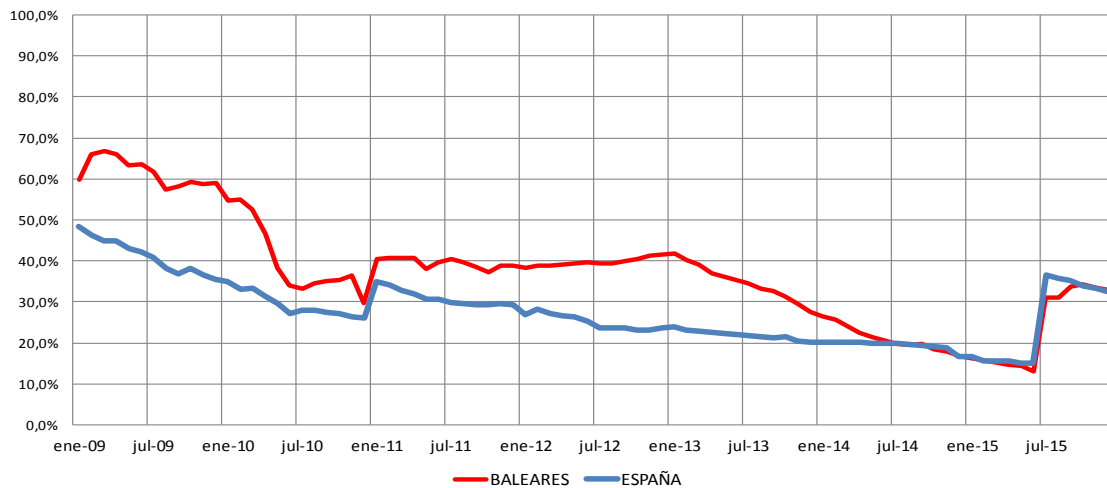

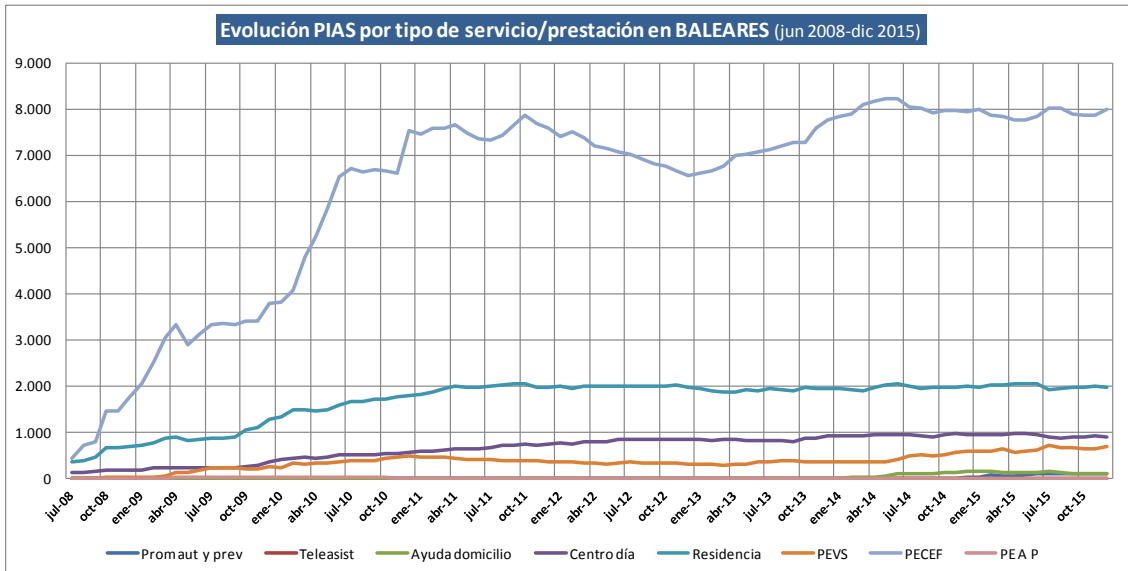

### Crecimiento neto por tipo de atención BALEARES (últimos 12 meses) Total = 116 atenciones

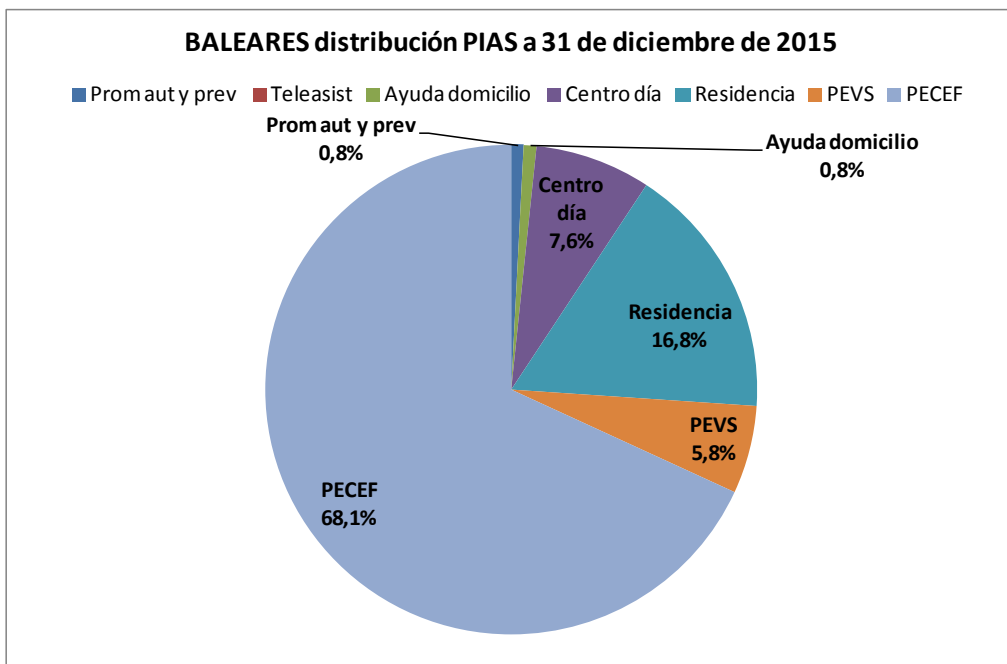
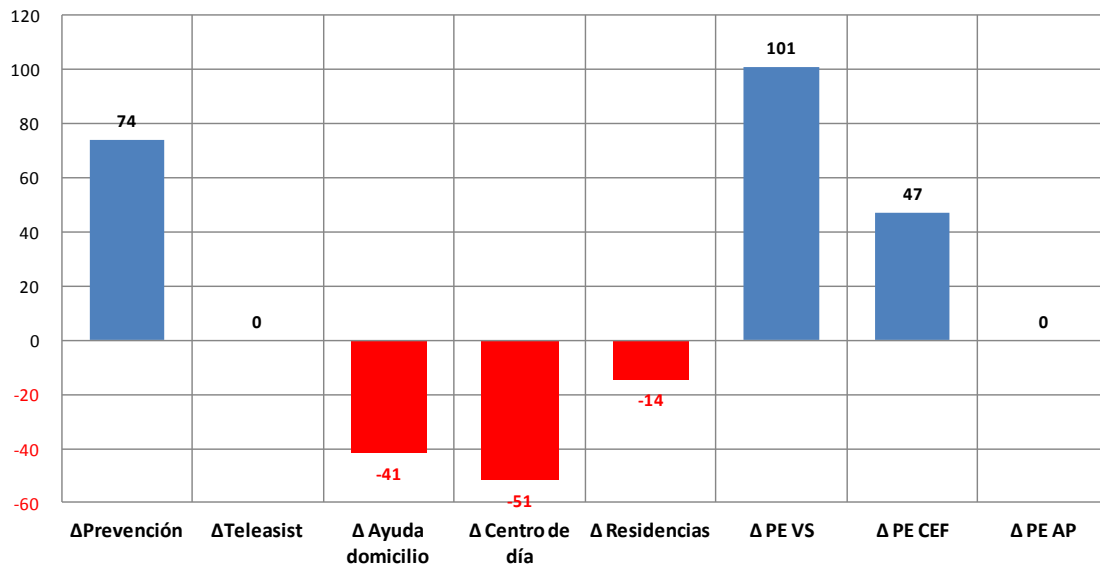

## FINANCIACIÓN DEL SISTEMA 2015

Coste global estimado del SAAD en Baleares = **91.981.915,58 €**

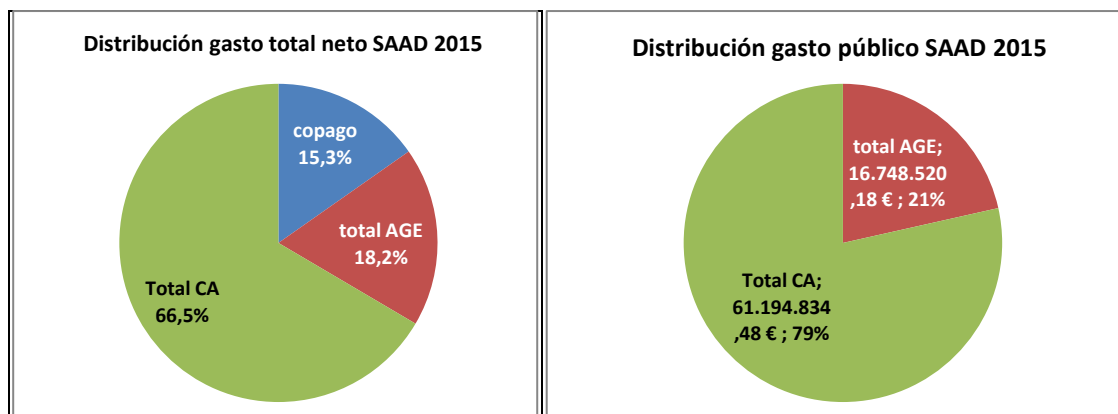

**QUEBRANTO\* ACUMULADO PARA LAS ARCAS AUTONÓMICAS EN DEPENDENCIA POR LA SUPRESIÓN DEL NIVEL ACORDADO Y EL RECORTE DEL NIVEL MÍNIMO (13%) APROBADO MEDIANTE RD-LEY 20/2012:**

QUEBRANTO ACUMULADO POR EL RECORTE ESTATAL:			
	Nivel ACORDADO	13% Nivel MÍNIMO	TOTAL quebranto
2012	5.515.497,00 €	2.439.084,46 €	7.954.581,46 €
2013	5.515.497,00 €	2.664.236,25 €	8.179.733,25 €
2014	5.515.497,00 €	2.500.739,06 €	8.016.236,06 €
2015	5.515.497,00 €	2.177.307,62 €	7.692.804,62 €
<b>TOTAL</b>	<b>22.061.988,00 €</b>	<b>9.781.367,40 €</b>	<b>31.843.355,40 €</b>

\* Al mismo tiempo se produjo una rebaja de las cuantías prestaciones económicas que perciben las personas con cuidados familiares del 15 %. Esto habría supuesto una reducción del gasto de la Comunidad Autónoma de **14,4 millones**, lo que arrojaría un **impacto negativo de 17,4 millones de euros**.

### GASTO POR HABITANTE Y GASTO POR DEPENDIENTE ATENDIDO:

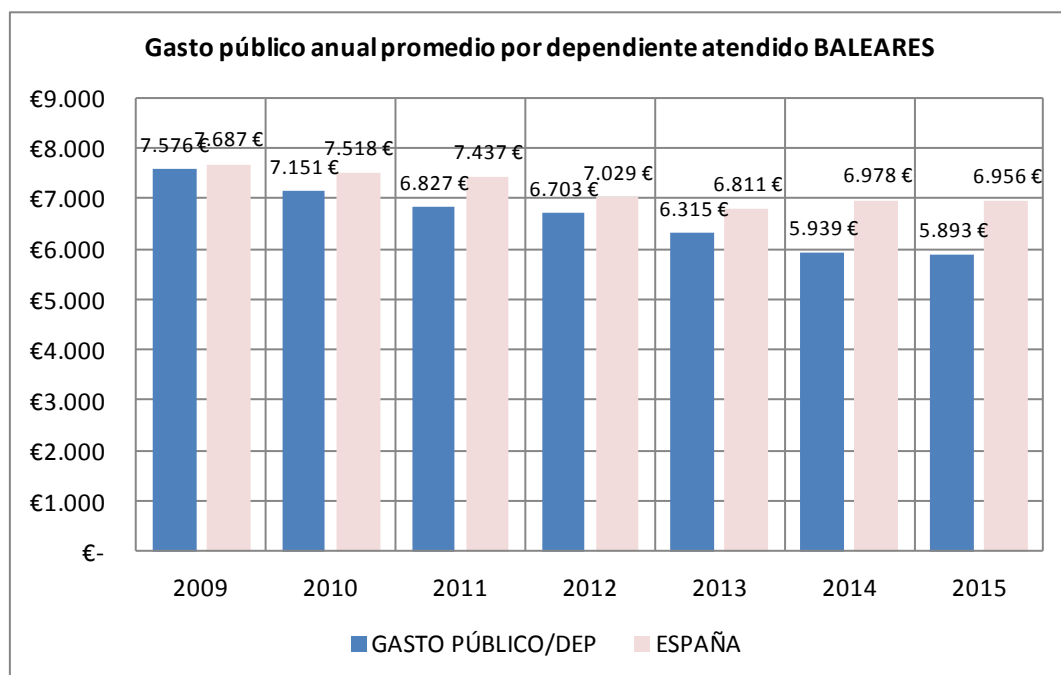

## EMPLEO GENERADO Y RETORNOS:

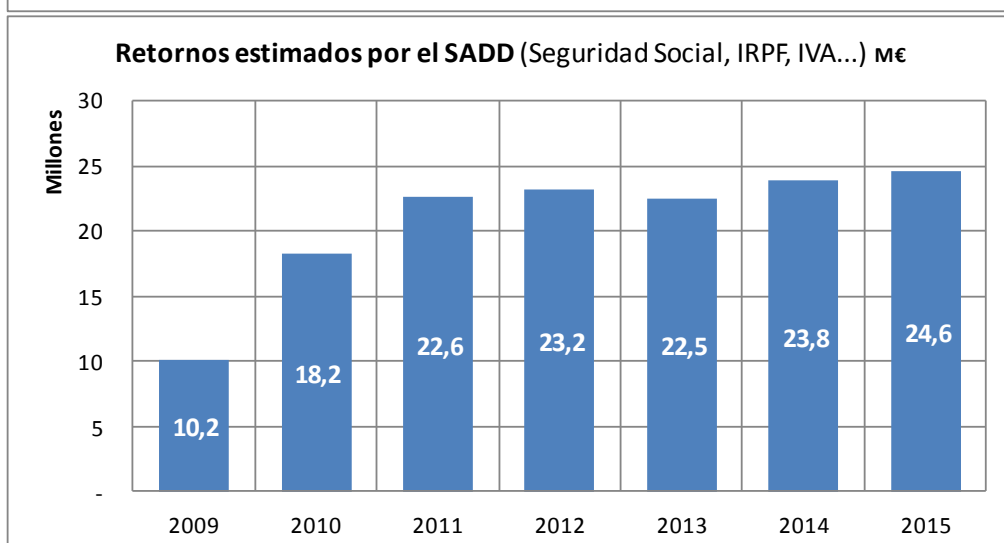
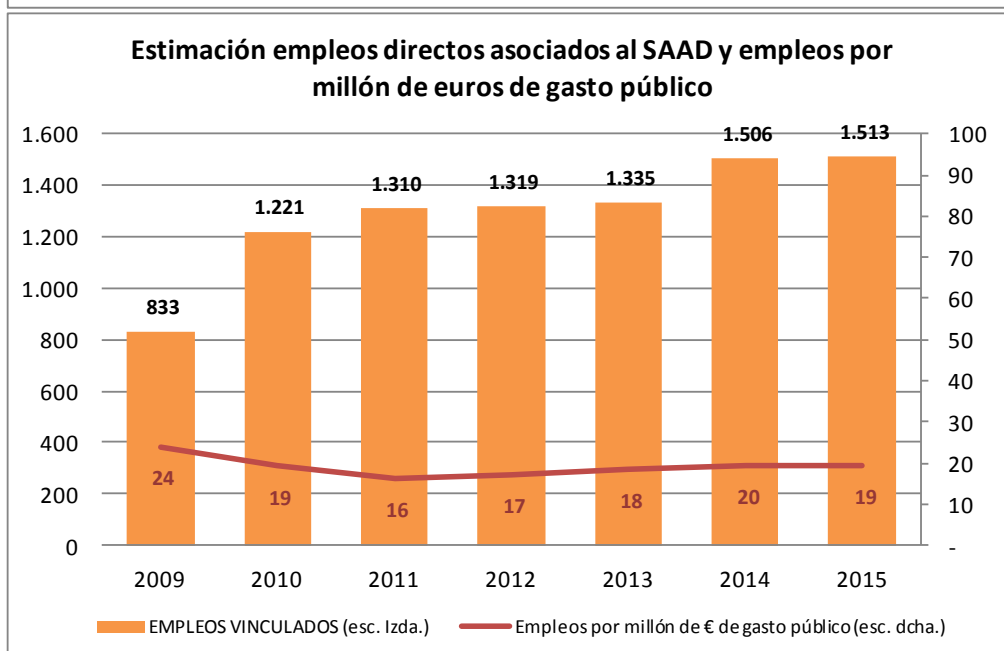
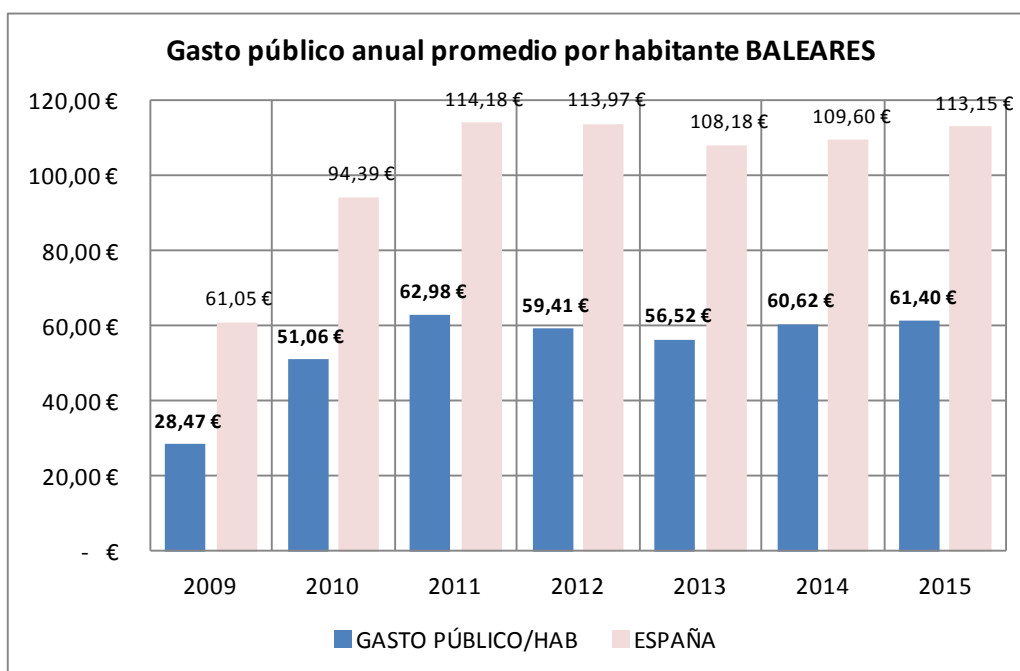

Evolución anual de los datos básicos de gestión del SAAD.

Se ha considerado el intervalo que va desde el 1 de enero de 2015 al 31 de diciembre de 2015.

EVOLUCIÓN CANARIAS		
SOLICITUDES	Solicitudes a 01/01/2015	40.508
	Solicitudes a 31/12/2015	42.352
	dif anual (nº)	1.844
	dif anual (%)	4,55%
PERSONAS VALORADAS	Personas valoradas a 01/01/2015	31.875
	Personas valoradas a 31/12/2015	35.526
	dif anual (nº)	3.651
	dif anual (%)	11,45%
PERSONAS CON DERECHO	Personas con derecho a prestación a 01/01/2015	25.627
	Personas con derecho a prestación a 31/12/2015	30.011
	dif anual (nº)	4.384
	dif anual (%)	17,1%
ATENDIDOS	Personas atendidas a 01/01/2015	13.743
	Personas atendidas a 31/12/2015	13.885
	dif anual (nº)	142
	dif anual (%)	1,03%
SERVICIOS* ENTREGADOS	Servicios a 01/01/2015	8.671
	Servicios a 31/12/2015	8.662
	dif anual (nº)	-9
	dif anual (%)	-0,1%
ATENDIDOS CON P.E. CUIDADOS FAMILIARES	Reciben P.E. por cuidado familiar a 01/01/2015	5.656
	Reciben P.E. por cuidado familiar a 31/12/2015	5.504
	dif anual (nº)	-152
	dif anual (%)	-2,69%

\* Se ha regularizado los datos que de manera inadecuada se incluyeron en las estadísticas de diciembre de 2014 y que ha rectificado la estadística oficial con el nuevo gobierno canario. La P.E. Vinculada es considerada como servicio dado que va ligada necesariamente a su adquisición por el usuario. No se incluye promoción de la autonomía personal y prevención.

#### A DESTACAR:

- Una vez regularizada la “trampa estadística” de las más de 9.000 ayudas a domicilio de enero de 2015” Canarias vuelve a ocupar el triste puesto de la peor gestión (es la que menos personas atiende) de la atención a la dependencia en España.
- Lo más preocupante es el limbo de la dependencia que asciende al 53,7%.
- Canarias solo invierte 48,59 € por habitante y año menos de la media estatal (113€)
- La generación de empleos por millón de gasto público (26), y sus retornos económicos es de 45,9 M€ ( cotizaciones, IRPF, IVA, impuesto de sociedades, etc...)
- El quebranto económico del Gobierno Nacional ha supuesto en estos cuatro años, más de 42 M € lo que hace que la Comunidad aporte el 76% del gasto público en Dependencia.

# CANARIAS

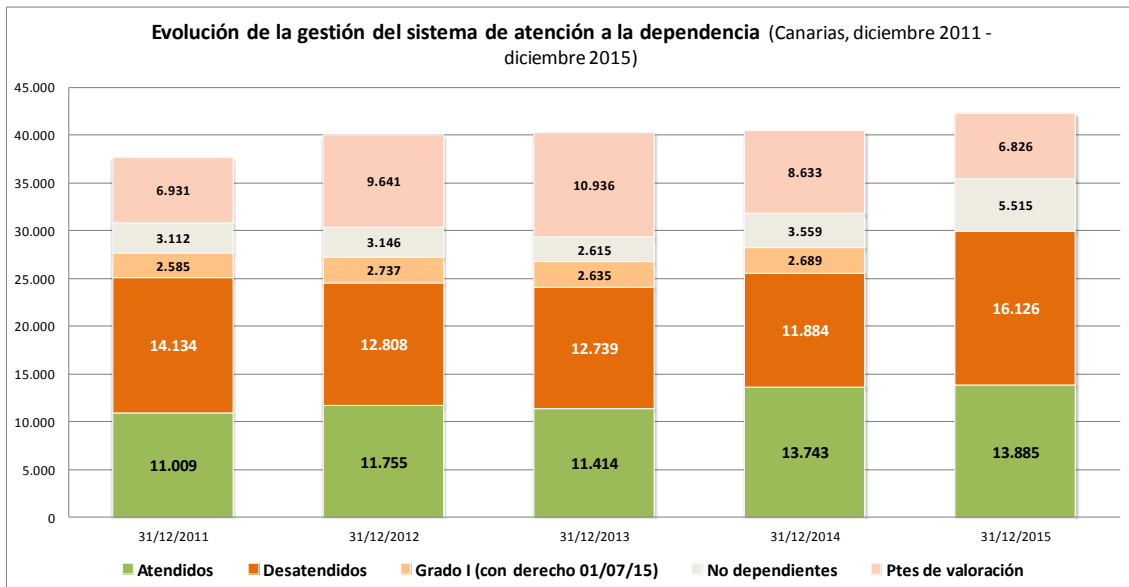
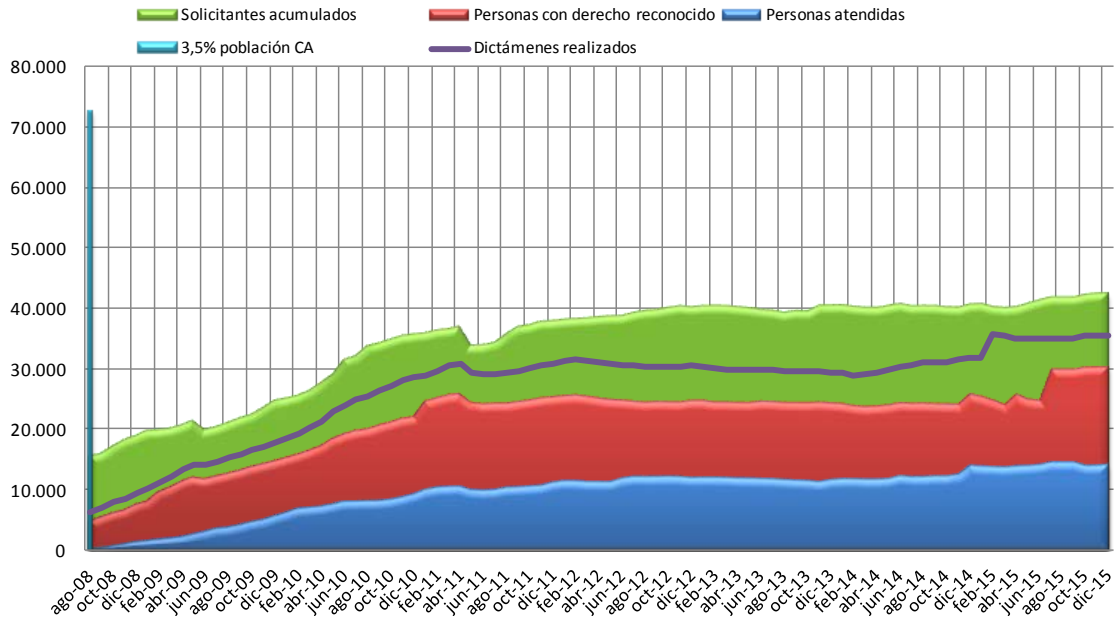

## EVOL % DESATENDIDOS CANARIAS/ MEDIA ESTATAL

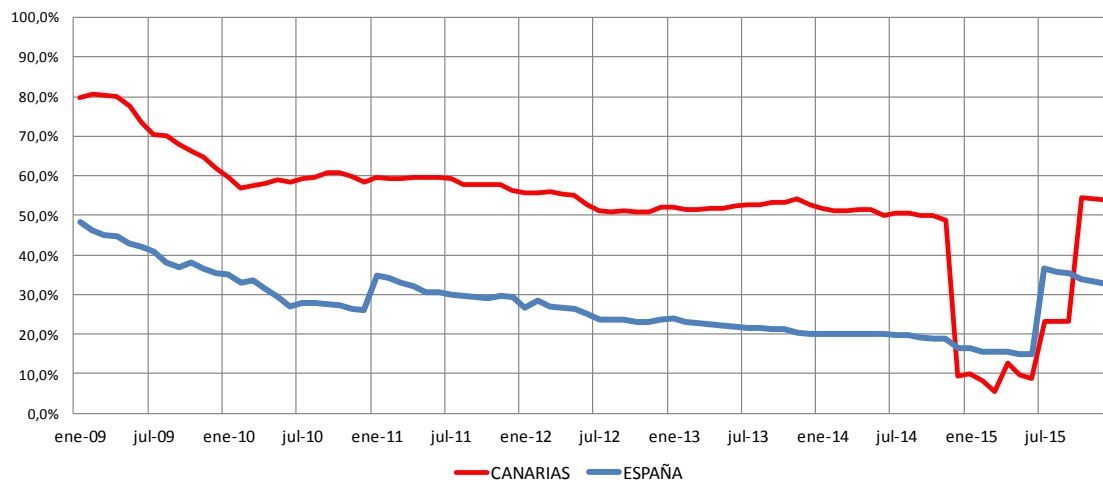

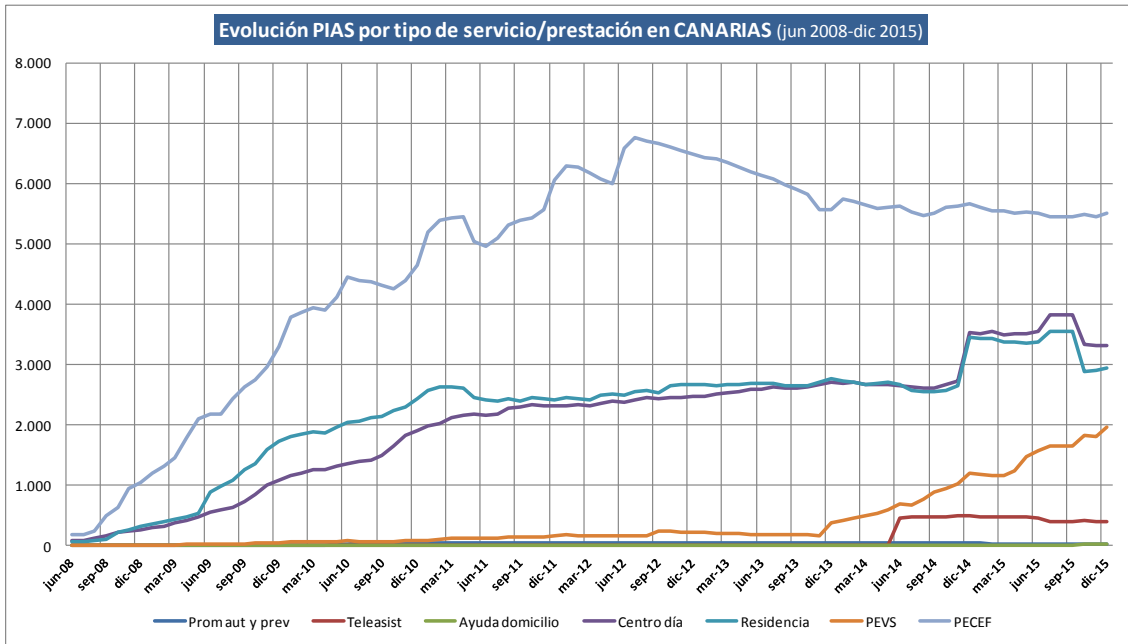

### Crecimiento neto por tipo de atención CANARIAS (últimos 12 meses)

**Total = -167 atenciones**

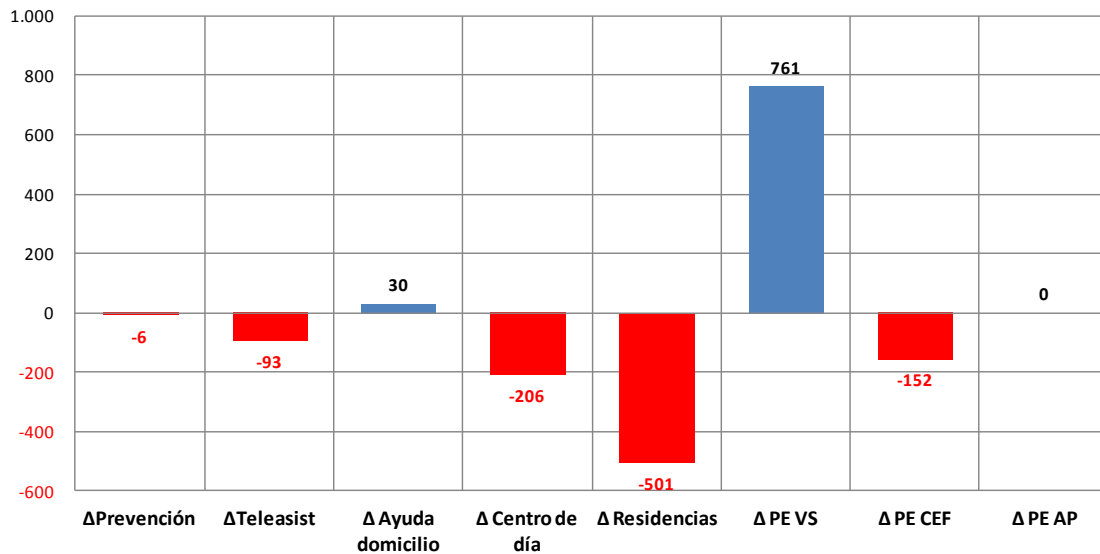

### CANARIAS distribución PIAS a 31 de diciembre de 2015

■ Ayuda domicilio ■ Centro día ■ Residencia ■ PEVS ■ PECEF ■ Ayuda domicilio 0,2%

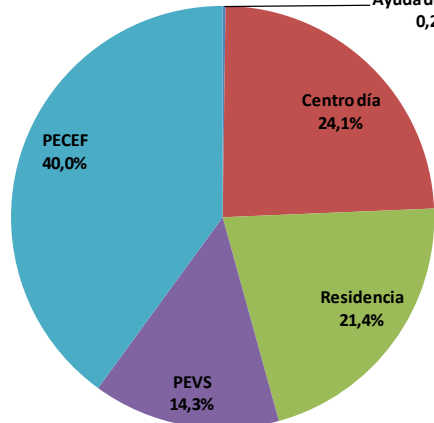



## FINANCIACIÓN DEL SISTEMA 2015

Coste global estimado del SAAD en Canarias = **141.161.115,98 €**

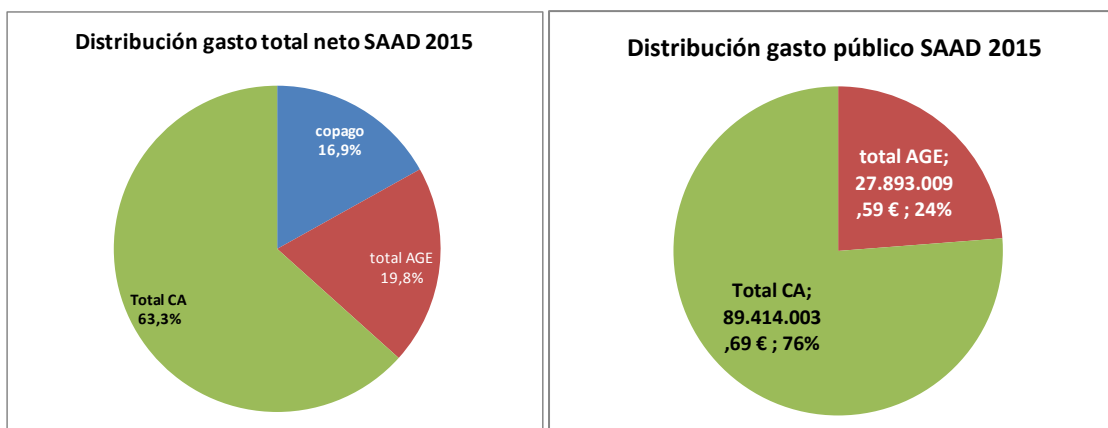

**QUEBRANTO\* ACUMULADO PARA LAS ARCAS AUTONÓMICAS EN DEPENDENCIA POR LA SUPRESIÓN DEL NIVEL ACORDADO Y EL RECORTE DEL NIVEL MÍNIMO (13%) APROBADO MEDIANTE RD-LEY 20/2012:**

QUEBRANTO ACUMULADO POR EL RECORTE ESTATAL:			
	Nivel ACORDADO	13% Nivel MÍNIMO	TOTAL quebranto
2012	7.170.745,00 €	3.752.739,37 €	10.923.484,37 €
2013	7.170.745,00 €	3.006.172,91 €	10.176.917,91 €
2014	7.170.745,00 €	3.261.108,21 €	10.431.853,21 €
2015	7.170.745,00 €	3.626.091,25 €	10.796.836,25 €
<b>TOTAL</b>	<b>28.682.980,00 €</b>	<b>13.646.111,74 €</b>	<b>42.329.091,74 €</b>

\* Al mismo tiempo se produjo una rebaja de las cuantías prestaciones económicas que perciben las personas con cuidados familiares del 15 %. Esto habría supuesto una reducción del gasto de la Comunidad Autónoma de **12,4 millones**, lo que arrojaría un **impacto negativo de 30 millones de euros**.

### GASTO POR HABITANTE Y GASTO POR DEPENDIENTE ATENDIDO:

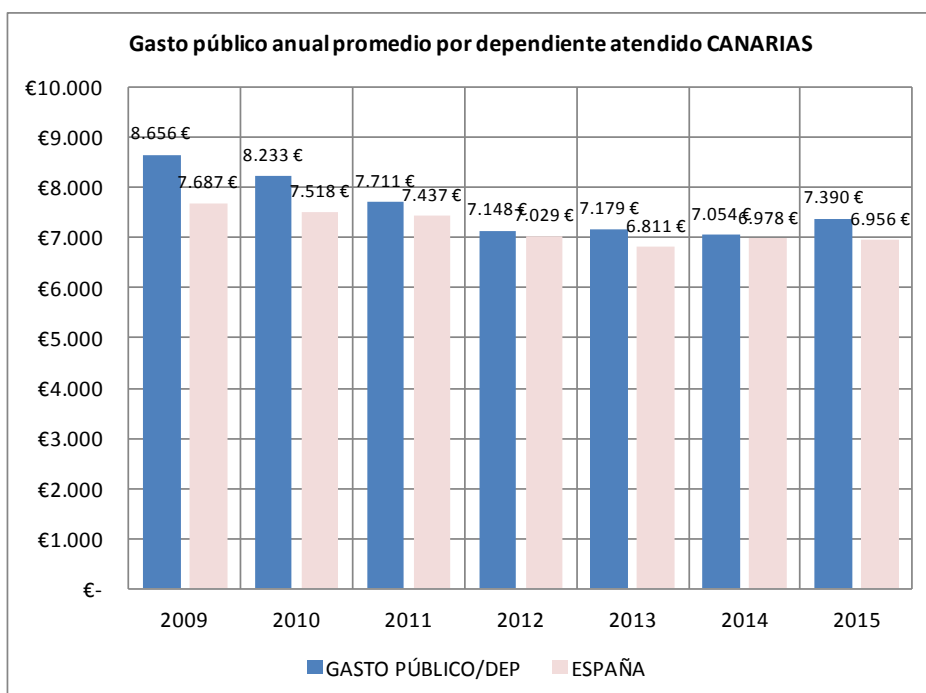

## EMPLEO GENERADO Y RETORNOS:

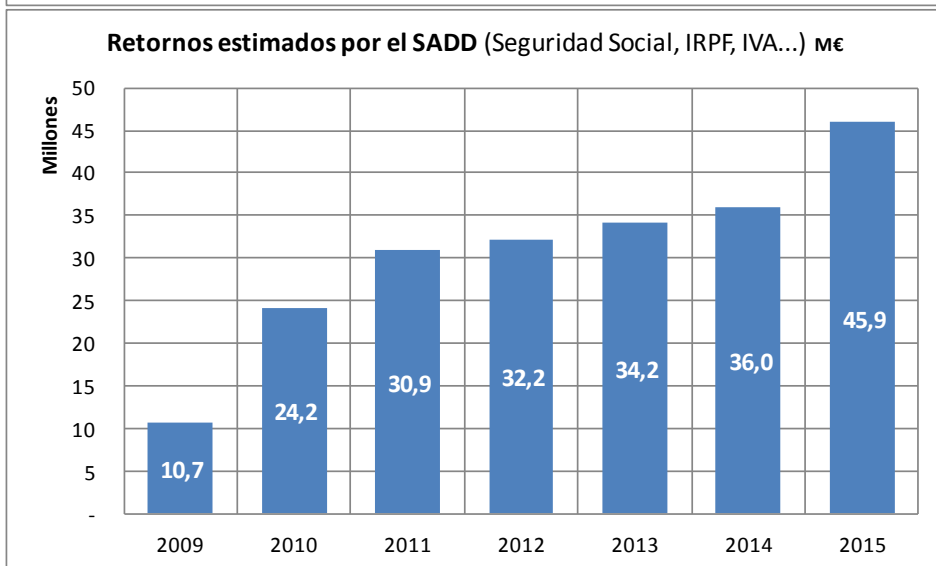
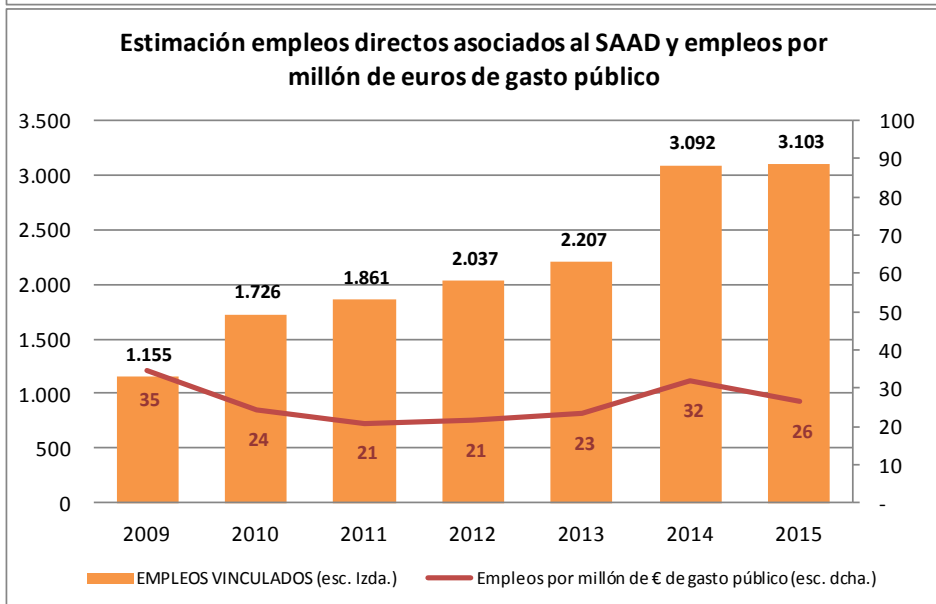
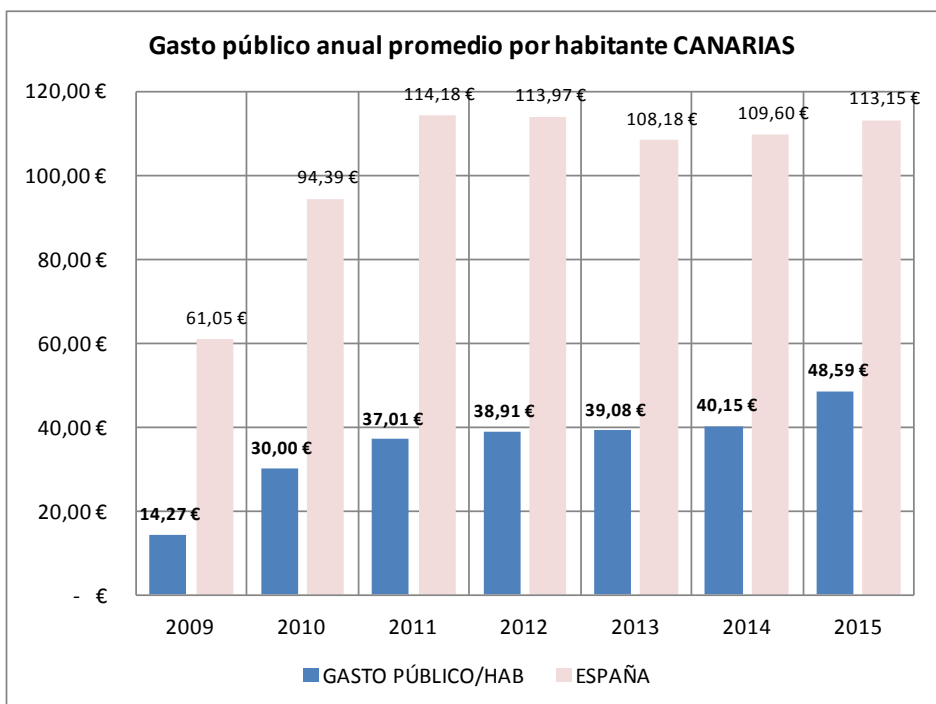

Evolución anual de los datos básicos de gestión del SAAD.

Se ha considerado el intervalo que va desde el 1 de enero de 2015 al 31 de diciembre de 2015.

EVOLUCIÓN CANTABRIA		
SOLICITUDES	Solicitudes a 01/01/2015	23.245
	Solicitudes a 31/12/2015	23.022
	dif anual (nº)	-223
	dif anual (%)	-0,96%
PERSONAS VALORADAS	Personas valoradas a 01/01/2015	31.875
	Personas valoradas a 31/12/2015	35.526
	dif anual (nº)	3.651
	dif anual (%)	11,45%
PERSONAS CON DERECHO	Personas con derecho a prestación a 01/01/2015	16.304
	Personas con derecho a prestación a 31/12/2015	18.978
	dif anual (nº)	2.674
	dif anual (%)	16,40%
ATENDIDOS	Personas atendidas a 01/01/2015	13.774
	Personas atendidas a 31/12/2015	13.945
	dif anual (nº)	171
	dif anual (%)	1,24%
SERVICIOS* ENTREGADOS	Servicios a 01/01/2015	7.126
	Servicios a 31/12/2015	7.787
	dif anual (nº)	661
	dif anual (%)	9,28%
ATENDIDOS CON P.E. CUIDADOS FAMILIARES	Reciben P.E. por cuidado familiar a 01/01/2015	7.940
	Reciben P.E. por cuidado familiar a 31/12/2015	7.799
	dif anual (nº)	259
	dif anual (%)	3,26%

\* La P.E. Vinculada es considerada como servicio dado que va ligada necesariamente a su adquisición por el usuario. No se incluye promoción de la autonomía personal y prevención.

#### A DESTACAR:

- Cantabria es la Comunidad que mayor gasto público realiza por habitante y año, 182,7 euros. Sin embargo los datos en algunos indicadores señalan algunas debilidades del Sistema. Es la comunidad que menos porcentaje presenta en el saldo interanual de atendidos (solo 1,2%) y que más dependientes Grado III pierde (el 14,4%) . Su lista de espera es del 26,5%.
- El quebranto económico de los recortes del Gobierno de España es de 33 M€ y la aportación del Gobierno de Cantabria al gasto público es del 85%
- La generación de empleos por millón de gasto público (22,6), de las más bajas de España y los retornos son de 46 M€ (en cotizaciones, IRPF, IVA, impuesto de sociedades, etc...). Esto se debe, entre otros factores, al sobredimensionamiento de la prestación de cuidadores familiares (56%)

## CANTABRIA

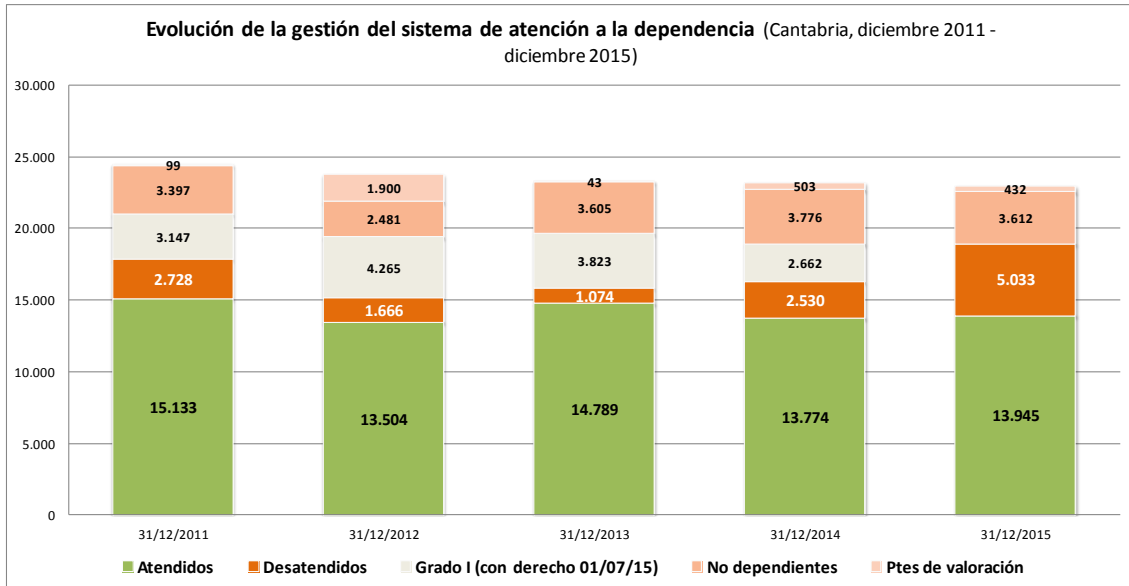
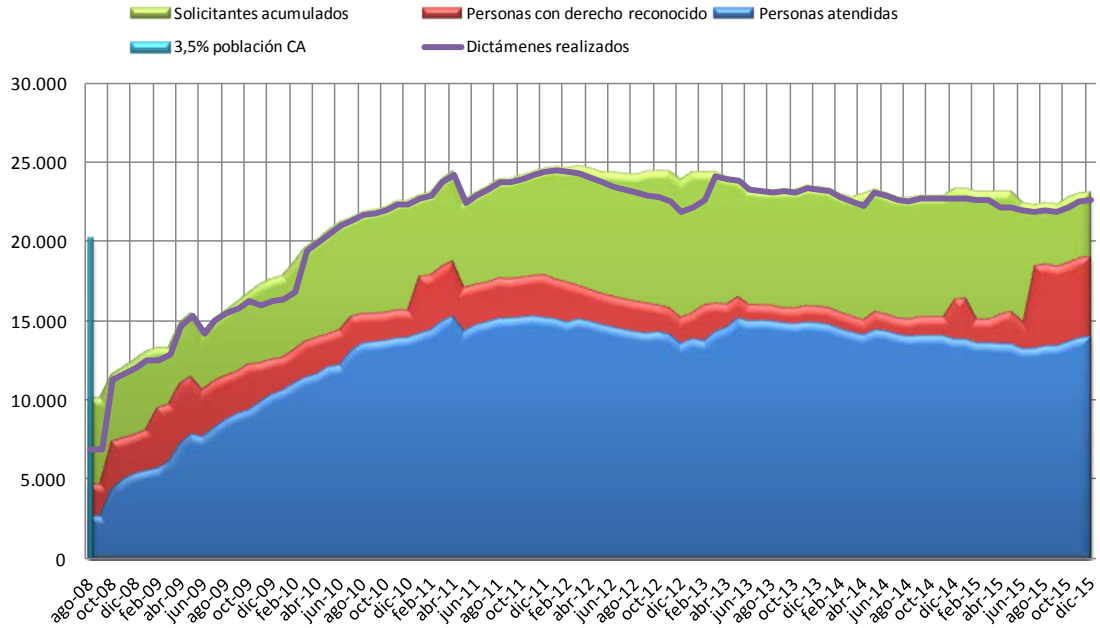

### EVOL % DESATENDIDOS CANTABRIA/ MEDIA ESTATAL

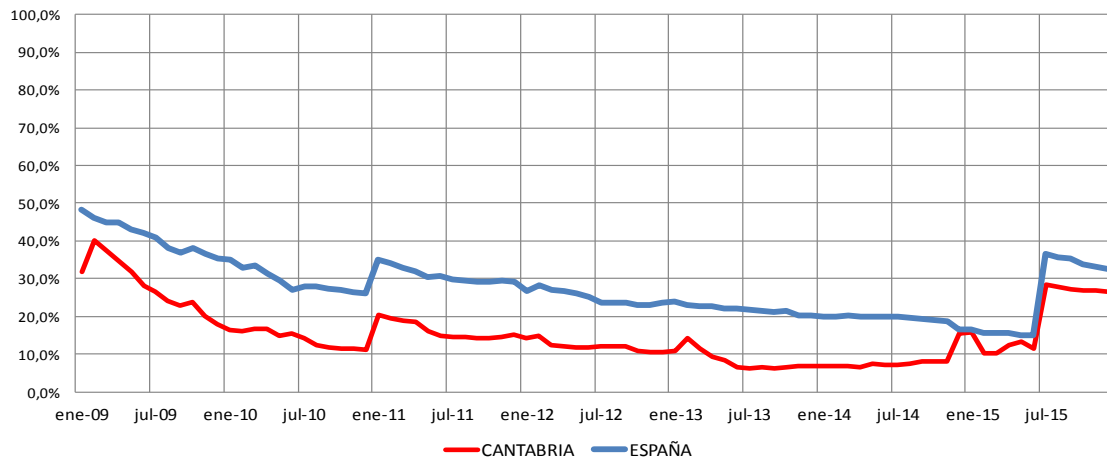

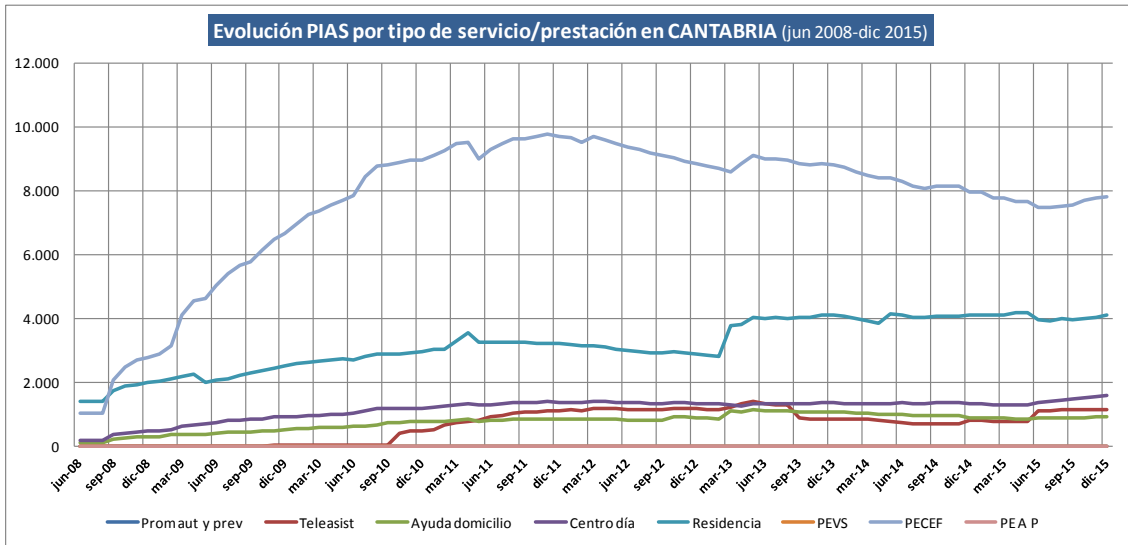

### Crecimiento neto por tipo de atención CANTABRIA (últimos 12 meses) Total = 520 atenciones

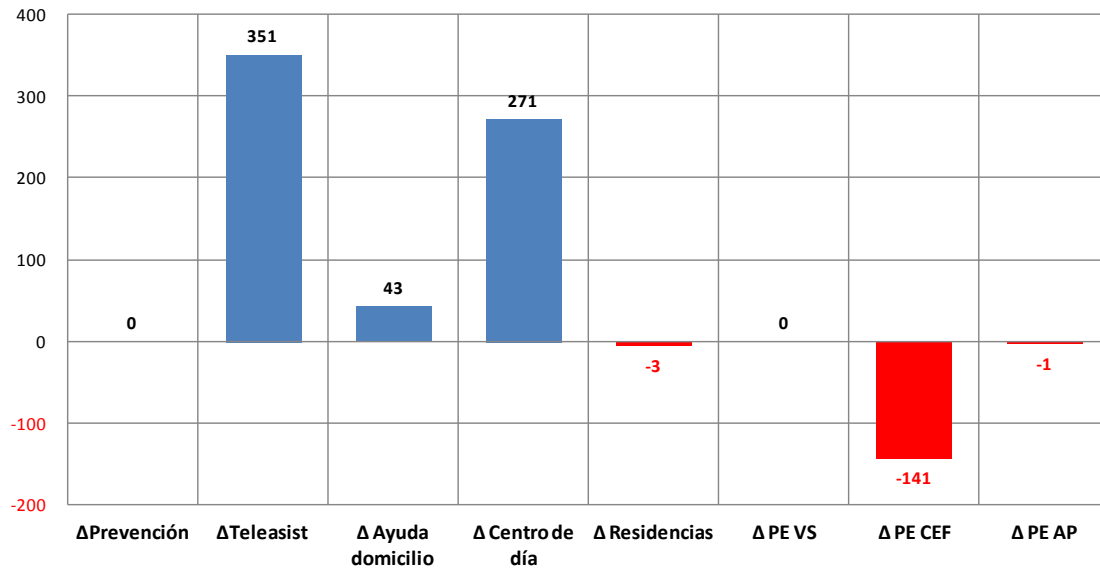

### CANTABRIA distribución PIAS a 31 de diciembre de 2015

■ Ayuda domicilio ■ Centro día ■ Residencia ■ PECEF

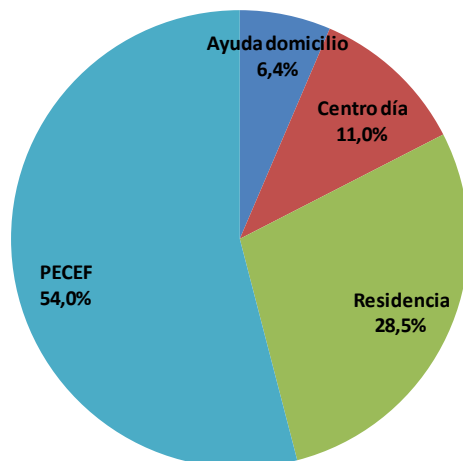

## FINANCIACIÓN DEL SISTEMA 2015

Coste global estimado del SAAD en Cantabria = **146.774.030,19 €**

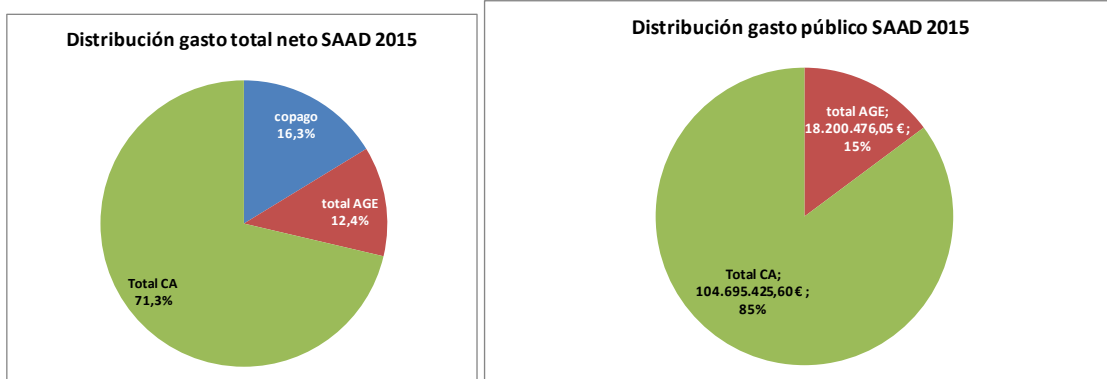

**QUEBRANTO\* ACUMULADO PARA LAS ARCAS AUTÓNOMICAS EN DEPENDENCIA POR LA SUPRESIÓN DEL NIVEL ACORDADO Y EL RECORTE DEL NIVEL MÍNIMO (13%) APROBADO MEDIANTE RD-LEY 20/2012:**

QUEBRANTO ACUMULADO POR EL RECORTE ESTATAL:			
	Nivel ACORDADO	13% Nivel MÍNIMO	TOTAL quebranto
2012	5.637.616,00 €	2.529.559,88 €	8.167.175,88 €
2013	5.637.616,00 €	3.137.716,01 €	8.775.332,01 €
2014	5.637.616,00 €	2.348.428,64 €	7.986.044,64 €
2015	5.637.616,00 €	2.366.061,89 €	8.003.677,89 €
<b>TOTAL</b>	<b>22.550.464,00 €</b>	<b>10.381.766,41 €</b>	<b>32.932.230,41 €</b>

\* Al mismo tiempo se produjo una rebaja de las cuantías prestaciones económicas que perciben las personas con cuidados familiares del 15%. Esto habría supuesto una reducción del gasto de la Comunidad Autónoma de **16 millones**, lo que arrojaría un **impacto negativo de 16,9 millones de euros**.

### GASTO POR HABITANTE Y GASTO POR DEPENDIENTE ATENDIDO:

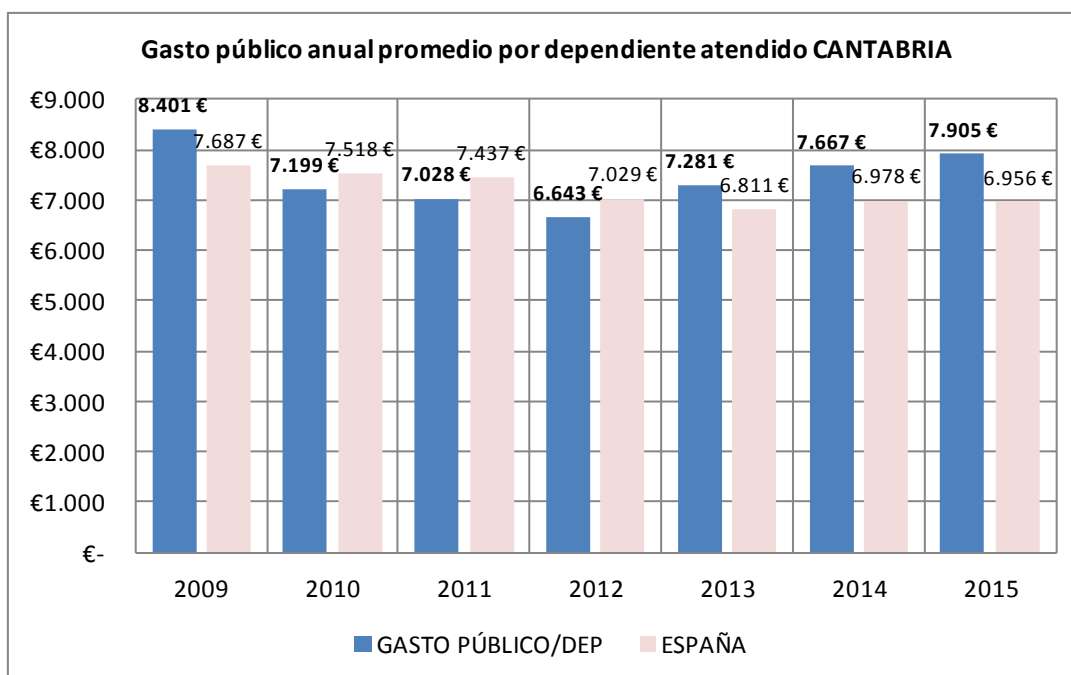

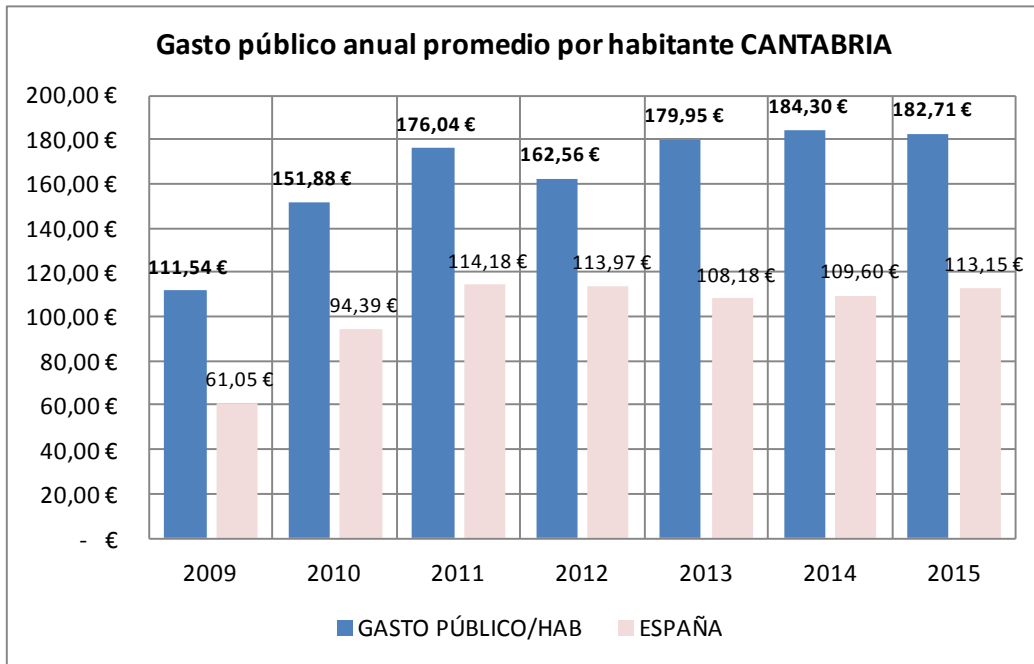

#### EMPLEO GENERADO Y RETORNOS:

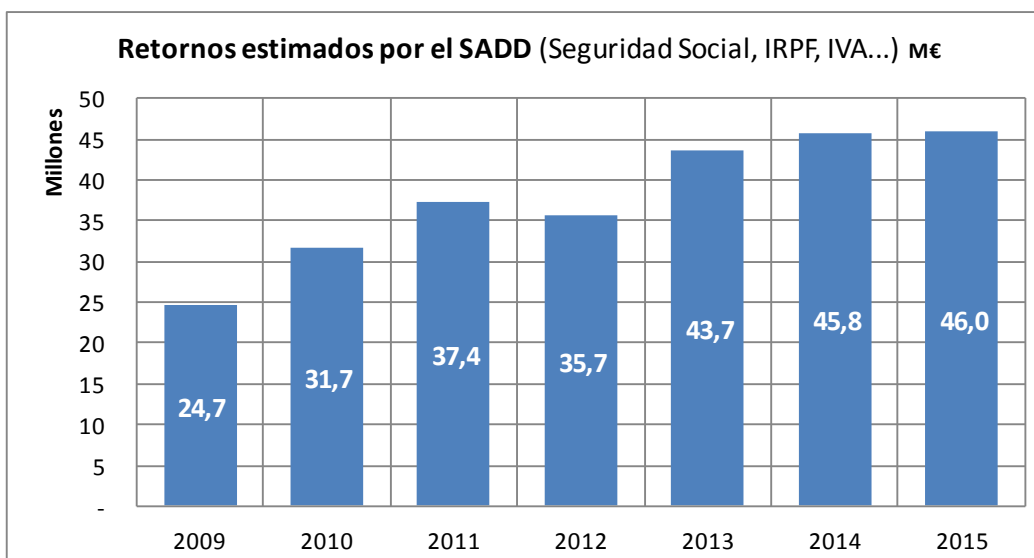
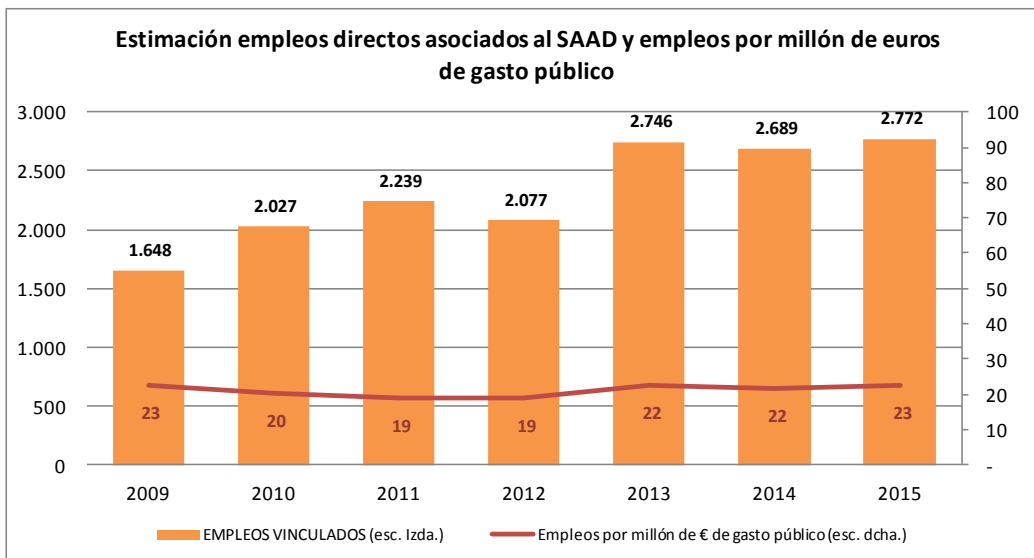



## SAAD CASTILLA Y LEÓN

Evolución anual de los datos básicos de gestión del SAAD.

Se ha considerado el intervalo que va desde el 1 de enero de 2015 al 31 de diciembre de 2015.

EVOLUCIÓN CASTILLA Y LEÓN		
SOLICITUDES	Solicitudes a 01/01/2015	109.060
	Solicitudes a 31/12/2015	111.890
	dif anual (nº)	2.830
	dif anual (%)	2,59%
PERSONAS VALORADAS	Personas valoradas a 01/01/2015	104.522
	Personas valoradas a 31/12/2015	105.835
	dif anual (nº)	1.313
	dif anual (%)	1,26%
PERSONAS CON DERECHO	Personas con derecho a prestación a 01/01/2015	62.601
	Personas con derecho a prestación a 31/12/2015	81.610
	dif anual (nº)	19.009
	dif anual (%)	30,37%
ATENRIDOS	Personas atendidas a 01/01/2015	62.047
	Personas atendidas a 31/12/2015	73.546
	dif anual (nº)	11.499
	dif anual (%)	18,53%
SERVICIOS* ENTREGADOS	Servicios a 01/01/2015	47.487
	Servicios a 31/12/2015	61.226
	dif anual (nº)	13.739
	dif anual (%)	28,93%
ATENRIDOS CON P.E. CUIDADOS FAMILIARES	Reciben P.E. por cuidado familiar a 01/01/2015	21.893
	Reciben P.E. por cuidado familiar a 31/12/2015	21.043
	dif anual (nº)	-850
	dif anual (%)	-3,88%

\* La P.E. Vinculada es considerada como servicio dado que va ligada necesariamente a su adquisición por el usuario. No se incluye promoción de la autonomía personal y prevención.

### A DESTACAR:

- Castilla y León partía de una situación de atención plena por lo que **ha sido capaz de absorber la atención de buena parte de las personas con grado I** de forma muy rápida. Su lista de espera ya está por debajo del 10%.
- La **generación de empleos por millón de gasto público (50)**, es la más alta de España y una tasa de retorno del 40,4% (por cada 100 euros de gasto público se recuperan 40 euros en cotizaciones, IRPF, IVA, impuesto de sociedades, etc...). Esto se debe, entre otros factores, al impulso de la atención vinculada (incrementada en cuantía en la medida en que se ha rebajado la PECEF) y a basar la atención en los servicios.



## CASTILLA Y LEÓN

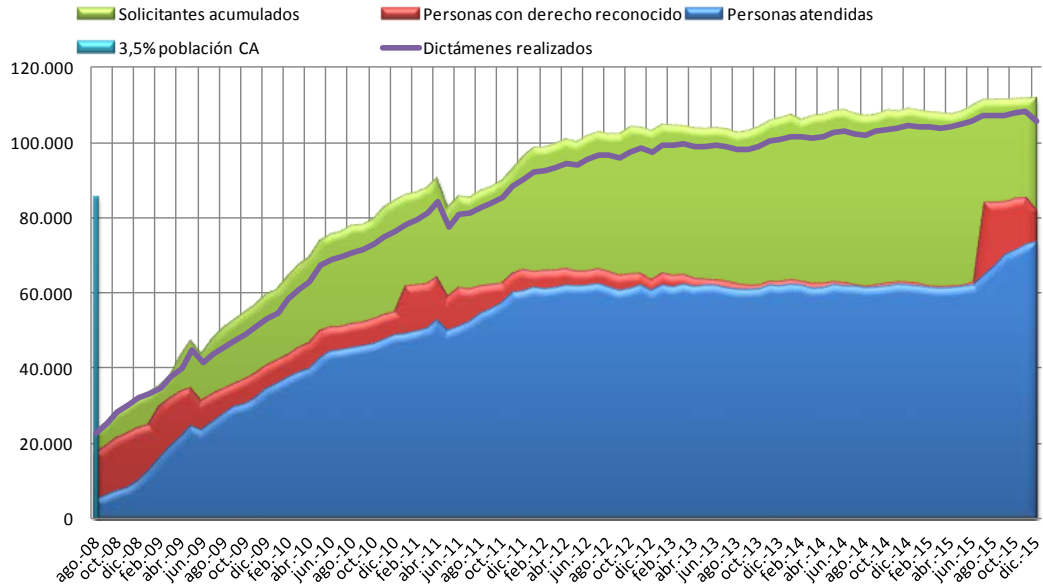

**Evolución de la gestión del sistema de atención a la dependencia (Castilla y León, diciembre 2011 - diciembre 2015)**

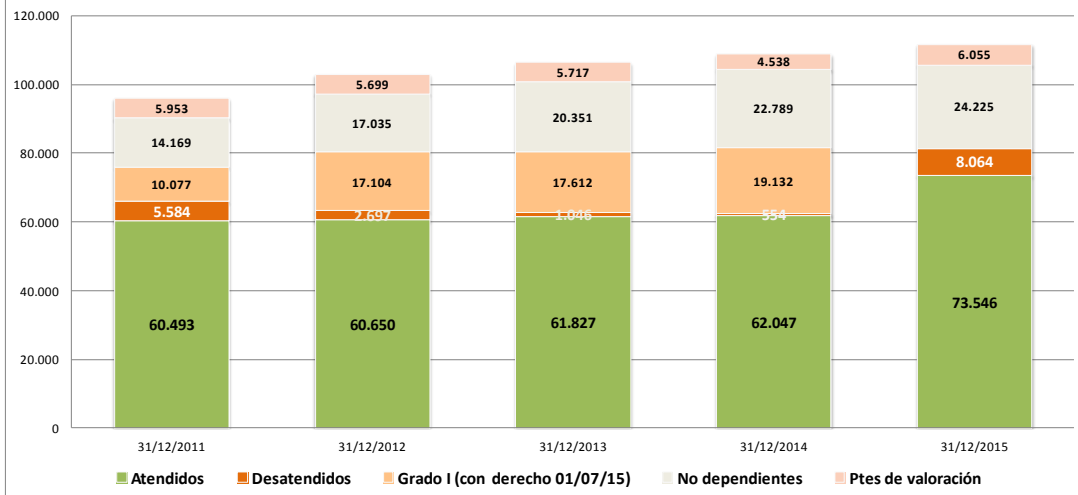

## EVOL % DESATENDIDOS CASTILLA Y LEÓN / MEDIA ESTATAL

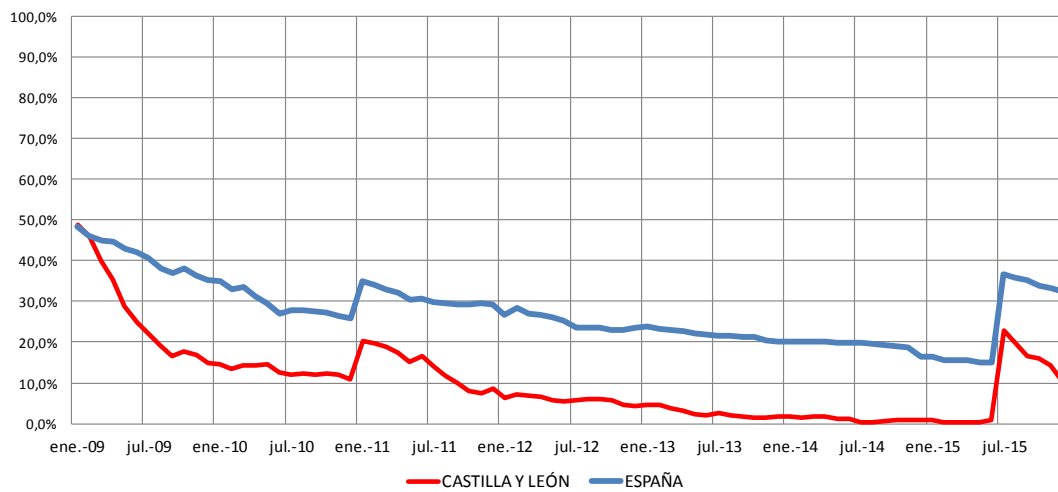

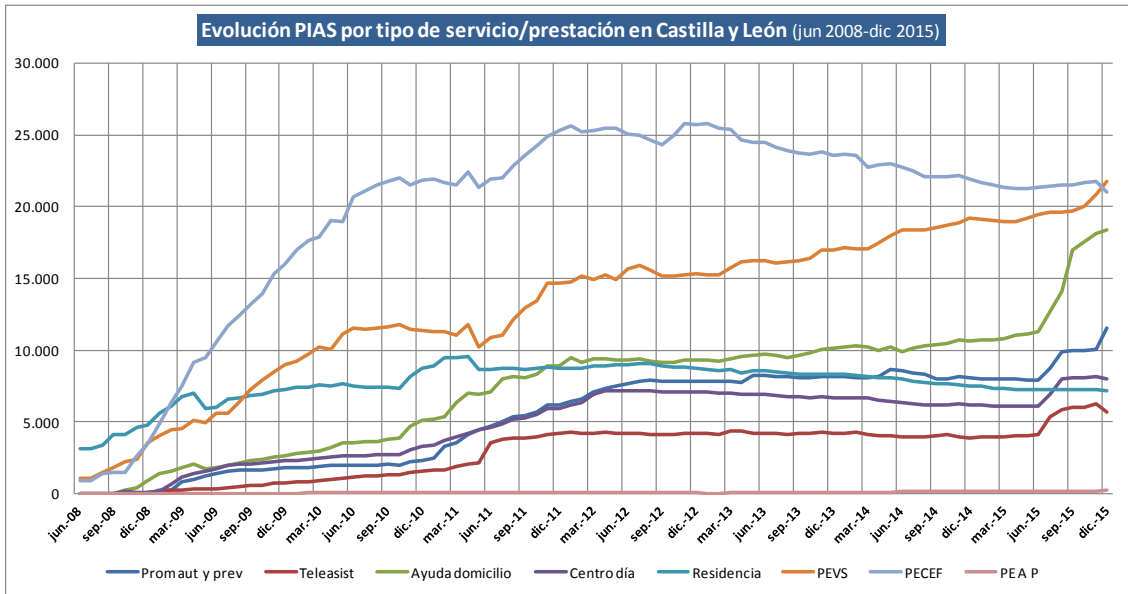

**Crecimiento neto por tipo de atención C y L (últimos 12 meses)**  
**Total = 16.402 atenciones**

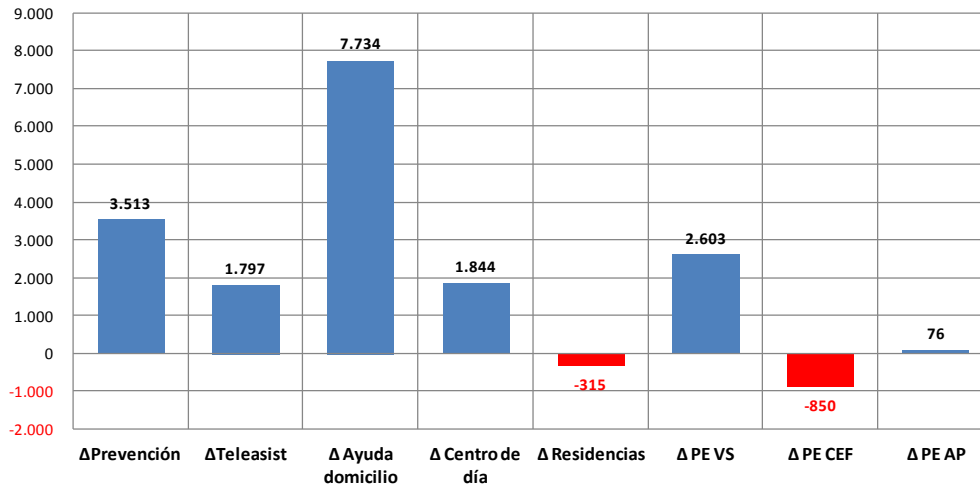

**CASTILLA Y LEÓN distribución PIAS a 31 de diciembre de 2015**

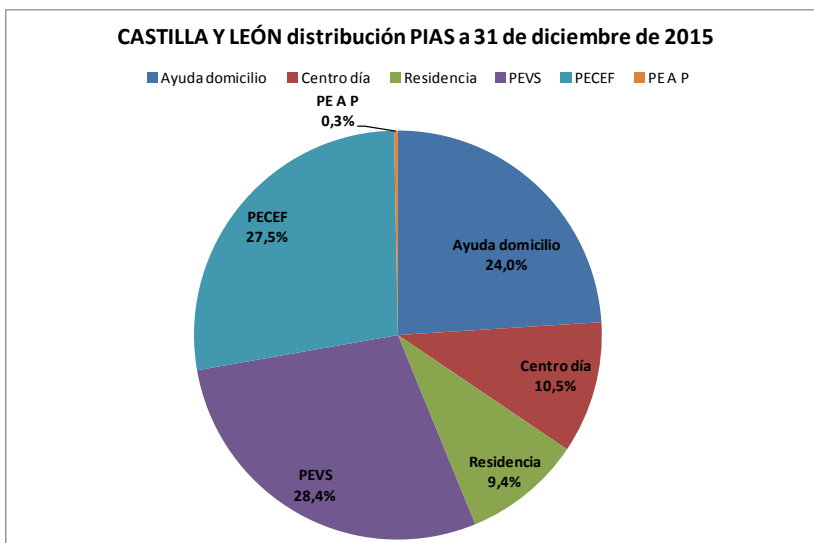

## FINANCIACIÓN DEL SISTEMA 2015

Coste global estimado del SAAD en Castilla y León = **512.896.054,69 €**

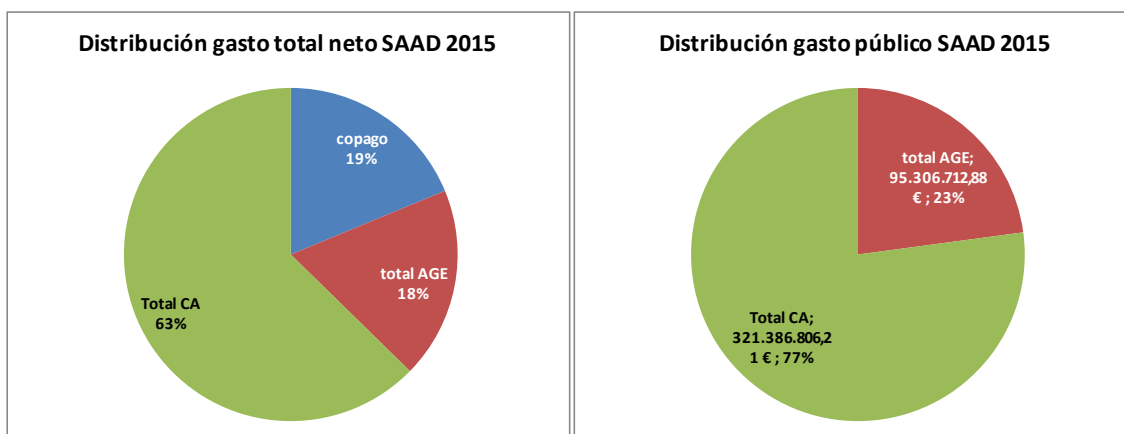

**QUEBRANTO\* ACUMULADO PARA LAS ARCAS AUTONÓMICAS EN DEPENDENCIA POR LA SUPRESIÓN DEL NIVEL ACORDADO Y EL RECORTE DEL NIVEL MÍNIMO (13%) APROBADO MEDIANTE RD-LEY 20/2012:**

QUEBRANTO ACUMULADO POR EL RECORTE ESTATAL:			
	Nivel ACORDADO	13% Nivel MÍNIMO	TOTAL quebranto
2012	22.535.200,00 €	6.706.450,00 €	29.241.650,00 €
2013	22.535.200,00 €	10.869.373,97 €	33.404.573,97 €
2014	22.535.200,00 €	11.658.149,07 €	34.193.349,07 €
2015	22.535.200,00 €	12.389.872,67 €	34.925.072,67 €
<b>TOTAL</b>	<b>90.140.800,00 €</b>	<b>41.623.845,72 €</b>	<b>131.764.645,72 €</b>

\* Al mismo tiempo se produjo una rebaja de las cuantías prestaciones económicas que perciben las personas con cuidados familiares de más del 20% en el caso Castilla y León. Esto habría supuesto una reducción del gasto de la Comunidad Autónoma de **59,4 millones**, lo que arrojaría un **impacto negativo de 72,3 millones de euros**.

## GASTO POR HABITANTE Y GASTO POR DEPENDIENTE ATENDIDO:

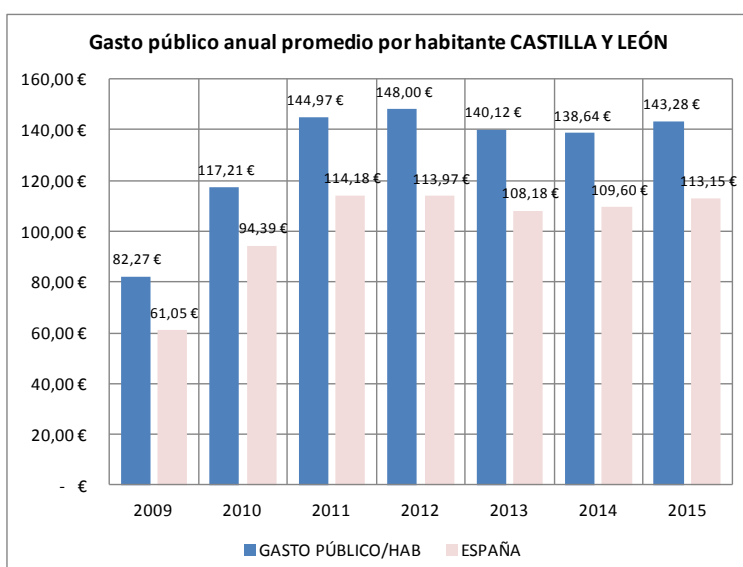

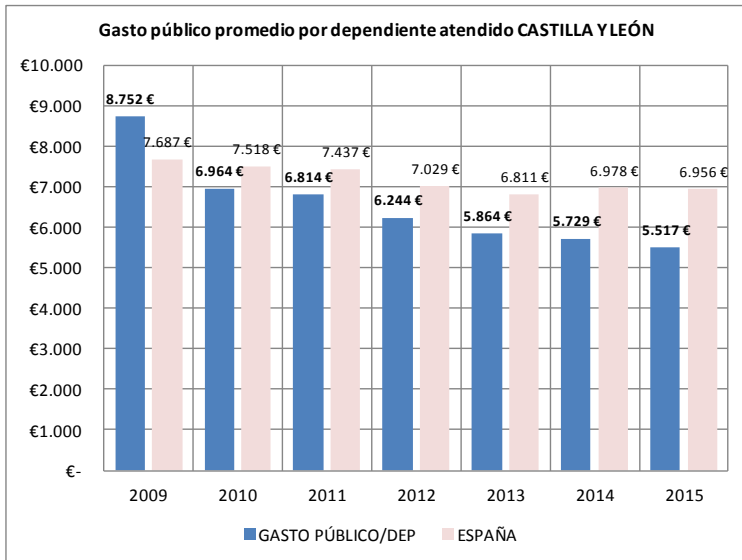

**EMPLEO GENERADO Y RETORNOS:**

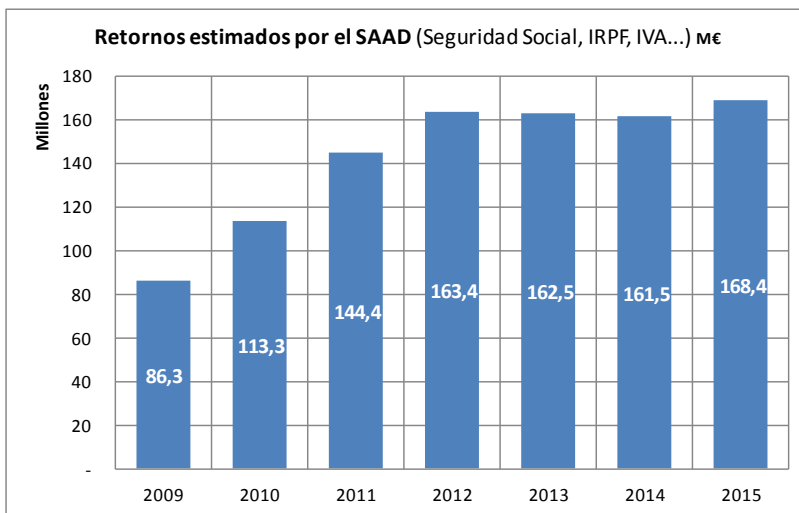
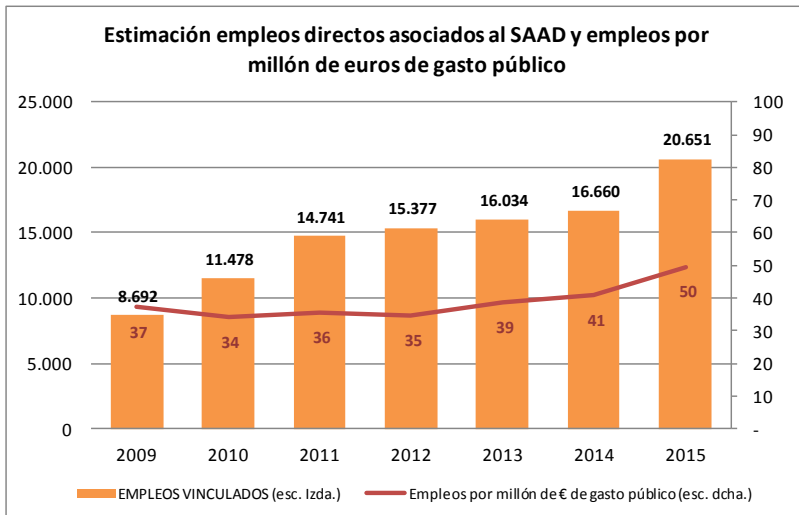



# SAAD CASTILLA-LA MANCHA

Evolución anual de los datos básicos de gestión del SAAD.

Se ha considerado el intervalo que va desde el 1 de enero de 2015 al 31 de diciembre de 2015.

EVOLUCIÓN CASTILLA-LA MANCHA		
SOLICITUDES	Solicitudes a 01/01/2015	84.650
	Solicitudes a 31/12/2015	84.774
	dif anual (nº)	124
	dif anual (%)	0,15%
PERSONAS VALORADAS	Personas valoradas a 01/01/2015	80.473
	Personas valoradas a 31/12/2015	80.273
	dif anual (nº)	-200
	dif anual (%)	-0,25%
PERSONAS CON DERECHO	Personas con derecho a prestación a 01/01/2015	43.882
	Personas con derecho a prestación a 31/12/2015	63.613
	dif anual (nº)	19.731
	dif anual (%)	44,96%
ATENDIDOS	Personas atendidas a 01/01/2015	36.322
	Personas atendidas a 31/12/2015	36.796
	dif anual (nº)	474
	dif anual (%)	1,30%
SERVICIOS* ENTREGADOS	Servicios a 01/01/2015	26.557
	Servicios a 31/12/2015	29.484
	dif anual (nº)	2.927
	dif anual (%)	11,02%
ATENDIDOS CON P.E. CUIDADOS FAMILIARES	Reciben P.E. por cuidado familiar a 01/01/2015	19.348
	Reciben P.E. por cuidado familiar a 31/12/2015	15.565
	dif anual (nº)	-3.783
	dif anual (%)	-19,55%

\* La P.E. Vinculada es considerada como servicio dado que va ligada necesariamente a su adquisición por el usuario. No se incluye

## A DESTACAR:

- Castilla – La Mancha ha cambiado la tendencia negativa de los últimos años.
- Su lista de espera es la tercera mayor de España está en el 42,2%.Tardará mucho tiempo para poder regularizar la situación.
- Su inversión pública es de 135,39 € por habitante muy por encima de la media nacional situada en 113,15€
- La generación de empleos por millón de gasto público (31), y un retorno de 124,4 M.€ (en cotizaciones, IRPF, IVA, impuesto de sociedades, etc...).
- El recorte acumulado de los últimos cuatro años del Gobierno Central ha supuesto un quebranto económico para Castilla-La Mancha de 99, 8 millones de euros.

## CASTILLA - LA MANCHA

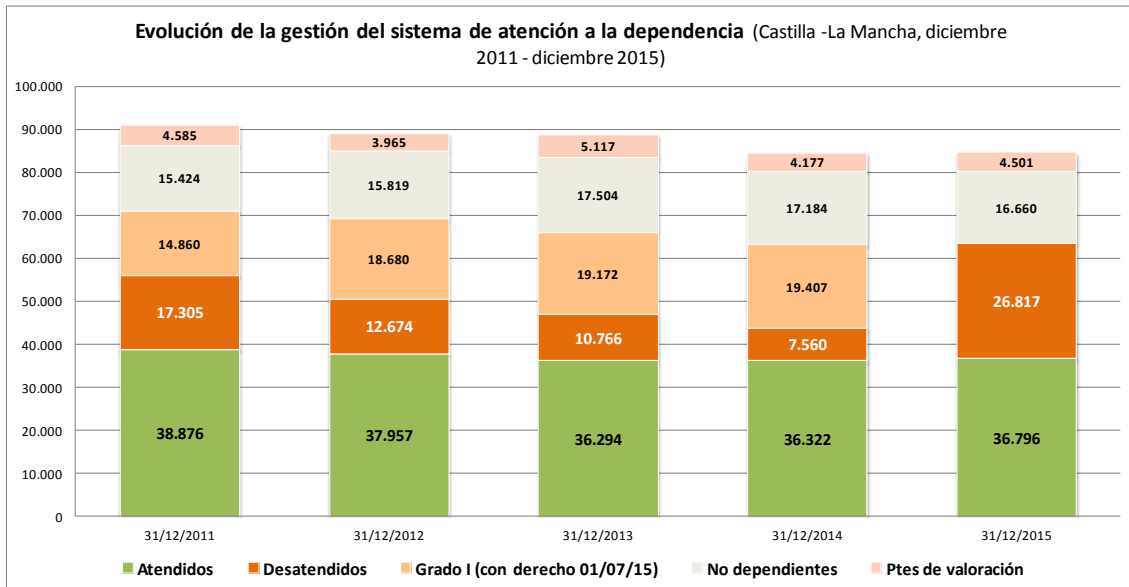
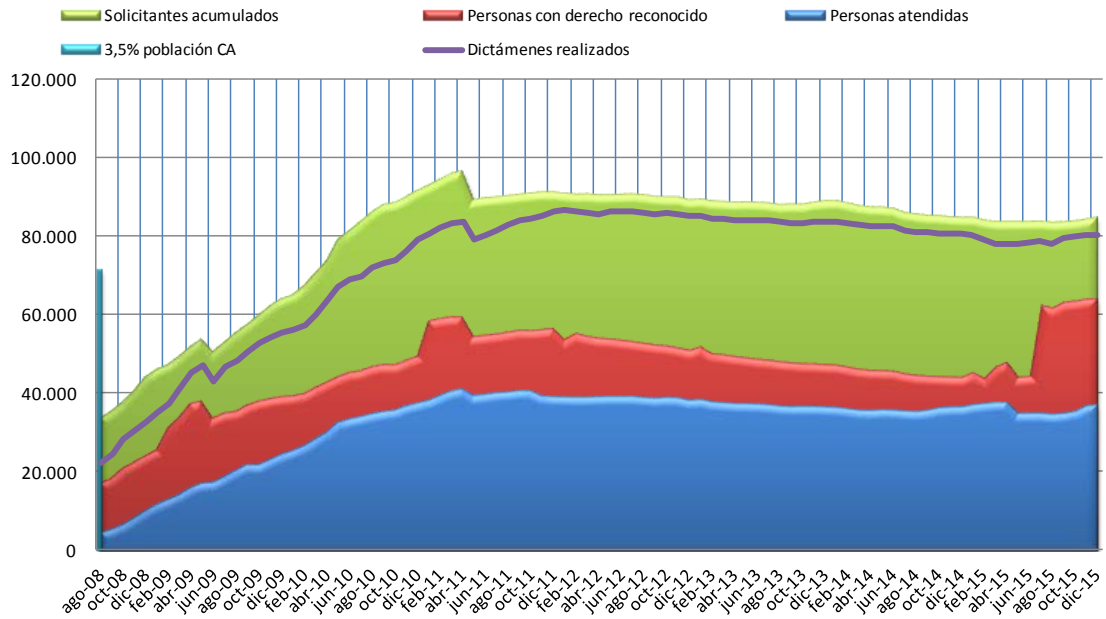

### EVOL % DESATENDIDOS CASTILLA - LA MANCHA / MEDIA ESTATAL

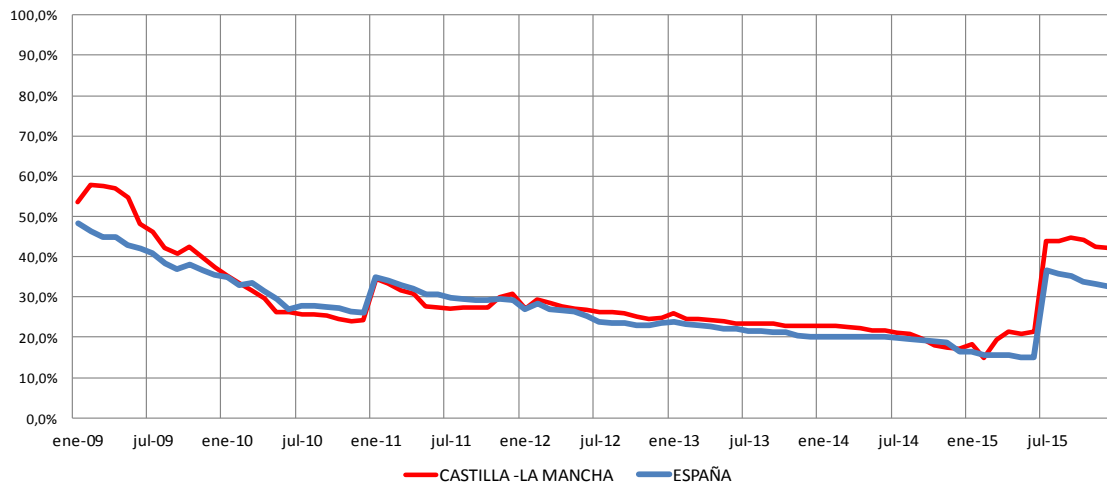

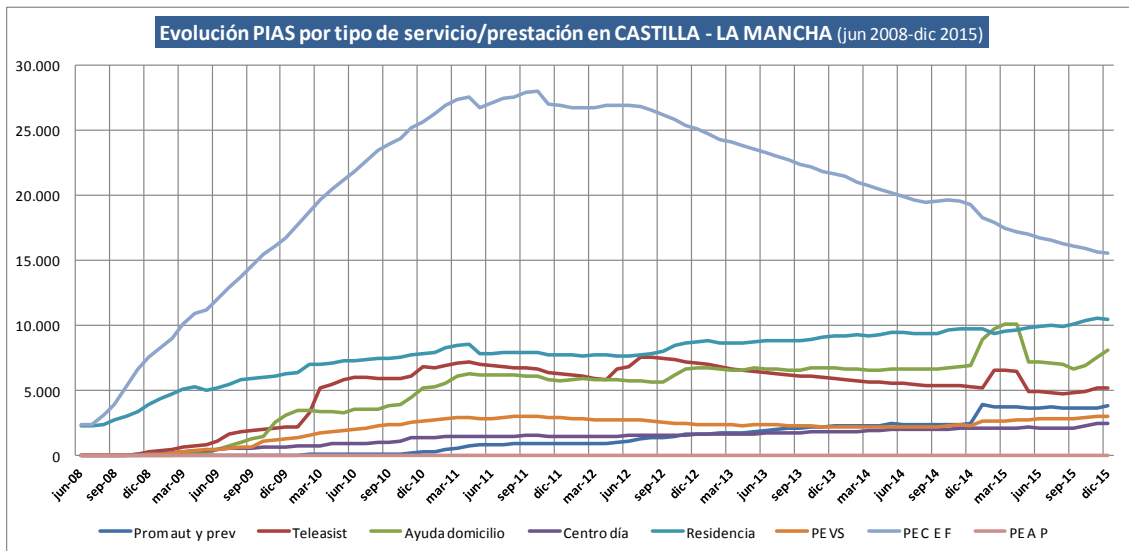

### Crecimiento neto por tipo de atención C - LM (últimos 12 meses)

Total = 482 atenciones

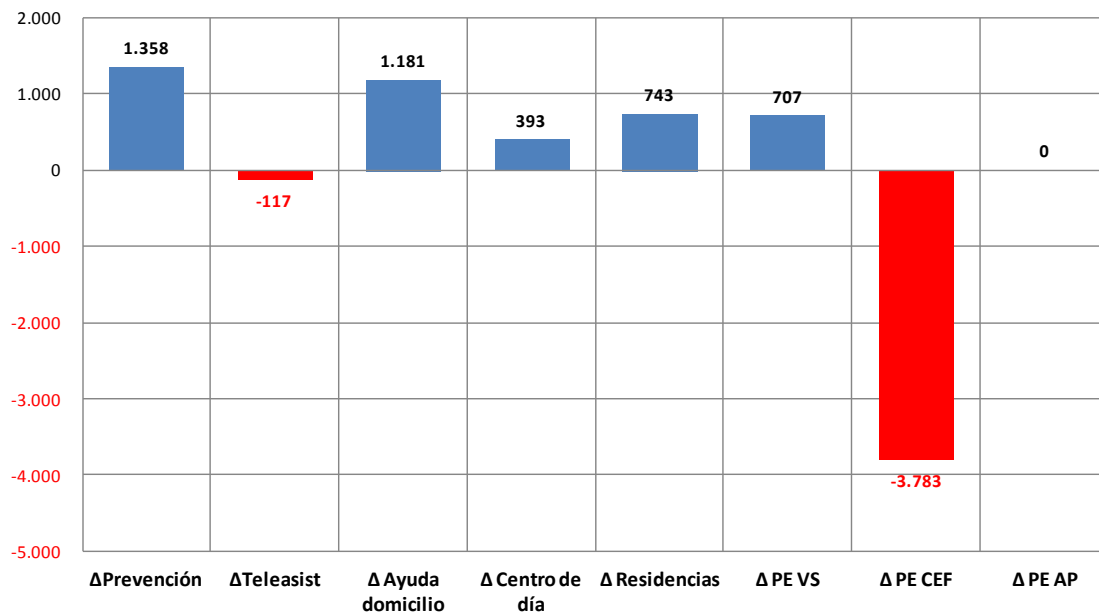

### CASTILLA LA MANCHA distribución PIAS 31 de diciembre de 2015

■ Ayuda domicilio   
 ■ Centro día   
 ■ Residencia   
 ■ PEVS   
 ■ PEC E F

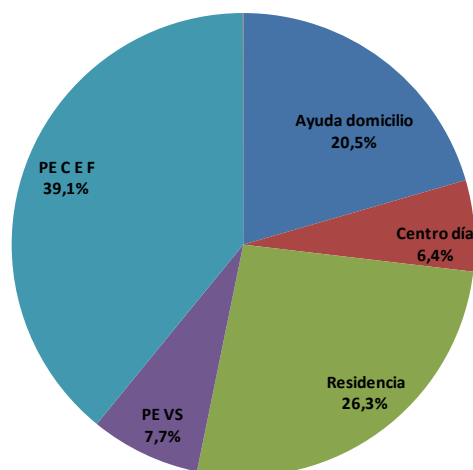

## FINANCIACIÓN DEL SISTEMA 2015

Coste global estimado del SAAD en Castilla-La Mancha = **391.563.850,90 €**

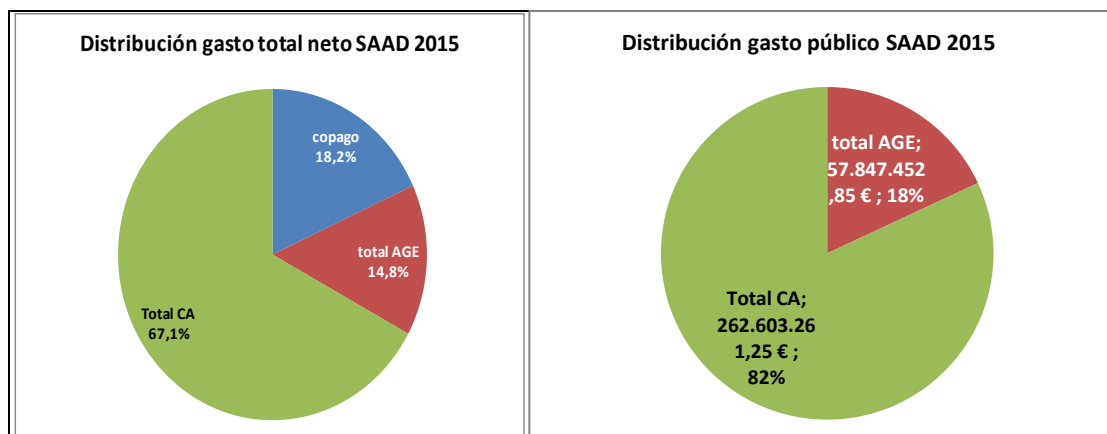

**QUEBRANTO\* ACUMULADO PARA LAS ARCAS AUTONÓMICAS EN DEPENDENCIA POR LA SUPRESIÓN DEL NIVEL ACORDADO Y EL RECORTE DEL NIVEL MÍNIMO (13%) APROBADO MEDIANTE RD-LEY 20/2012:**

QUEBRANTO ACUMULADO POR EL RECORTE ESTATAL:			
	Nivel ACORDADO	13% Nivel MÍNIMO	TOTAL quebranto
2012	16.891.887,00 €	8.732.283,23 €	25.624.170,23 €
2013	16.891.887,00 €	8.171.001,15 €	25.062.888,15 €
2014	16.891.887,00 €	7.858.842,59 €	24.750.729,59 €
2015	16.891.887,00 €	7.520.168,87 €	24.412.055,87 €
<b>TOTAL</b>	<b>67.567.548,00 €</b>	<b>32.282.295,84 €</b>	<b>99.849.843,84 €</b>

\* Al mismo tiempo se produjo una rebaja de las cuantías prestaciones económicas que perciben las personas con cuidados familiares del 15%. Esto habría supuesto una reducción del gasto de la Comunidad Autónoma de **45,6 millones**, lo que arrojaría un **impacto negativo de 54,2 millones de euros**.

### GASTO POR HABITANTE Y GASTO POR DEPENDIENTE ATENDIDO:

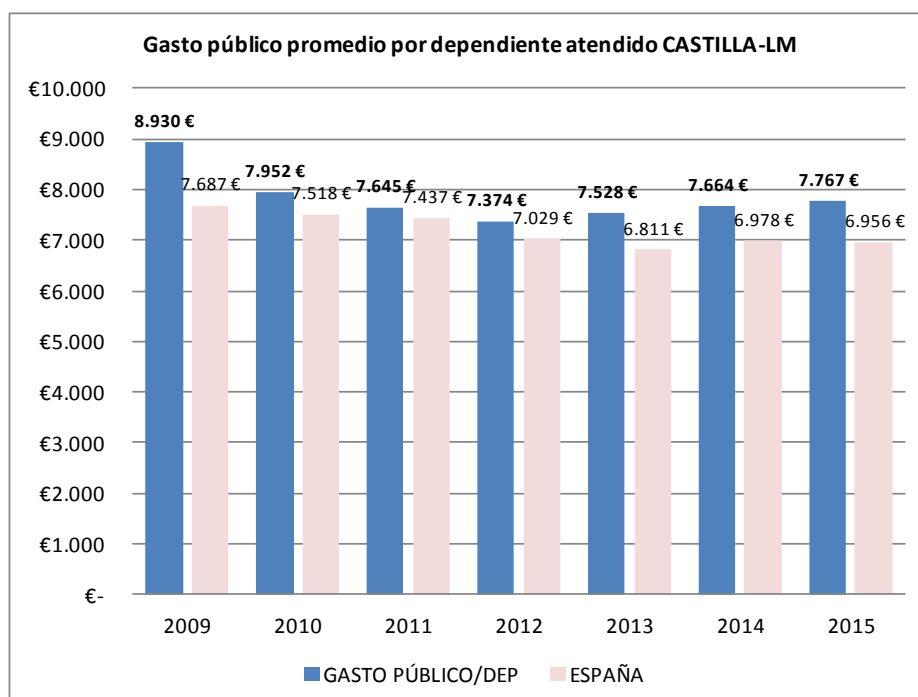



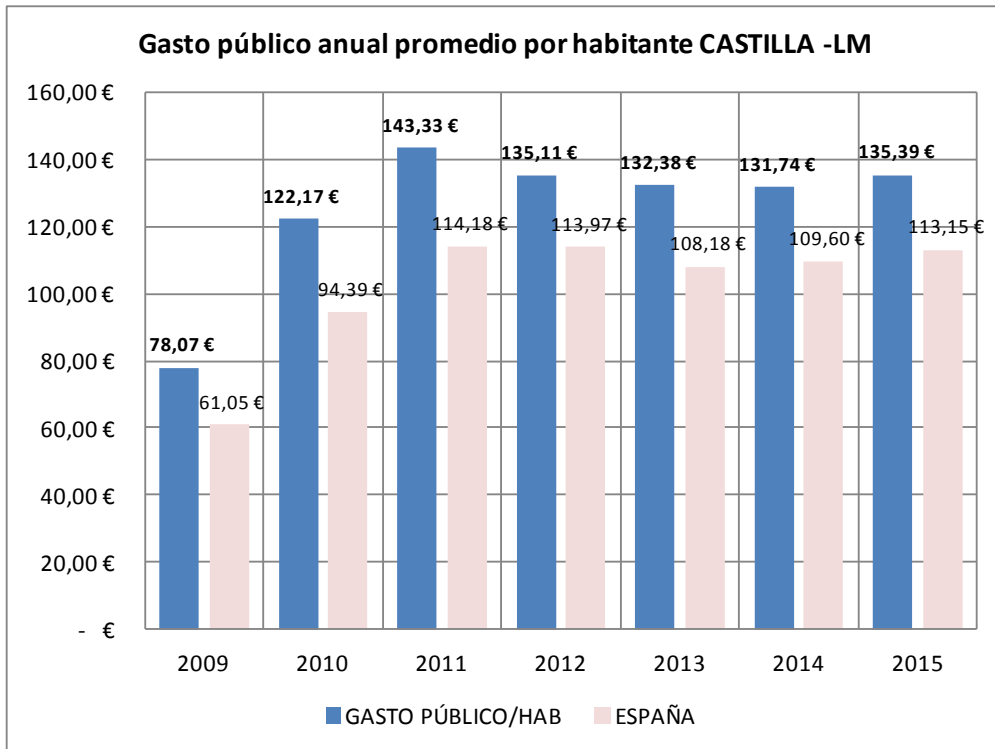

#### EMPLEO GENERADO Y RETORNOS:

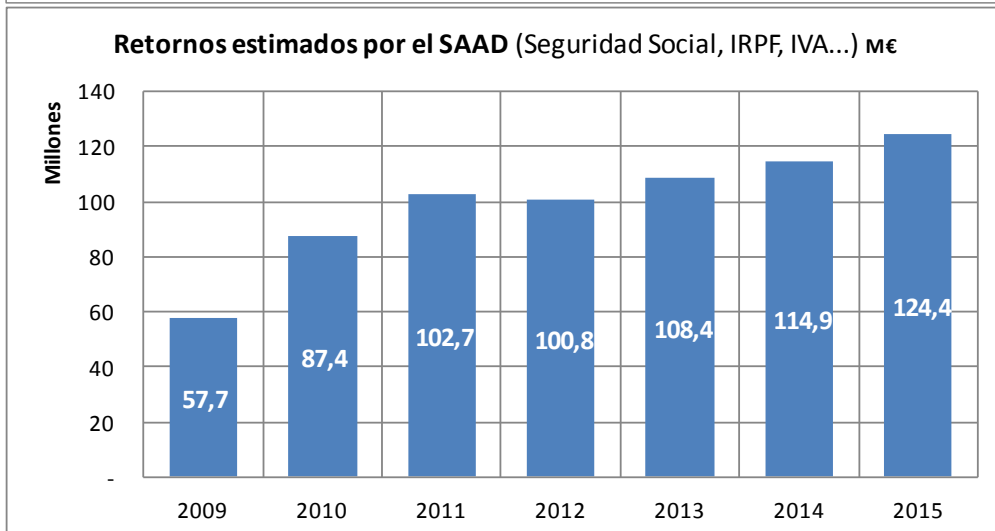
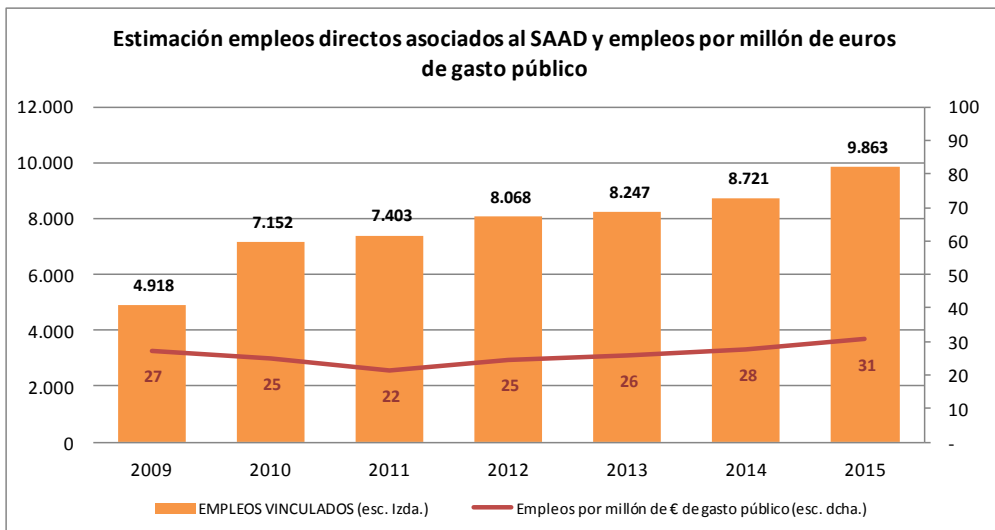

Evolución anual de los datos básicos de gestión del SAAD.

Se ha considerado el intervalo que va desde el 1 de enero de 2015 al 31 de diciembre de 2015.

EVOLUCIÓN CATALUNYA		
SOLICITUDES	Solicitudes a 01/01/2015	273.535
	Solicitudes a 31/12/2015	281.036
	dif anual (nº)	7.501
	dif anual (%)	2,74%
PERSONAS VALORADAS	Personas valoradas a 01/01/2015	266.000
	Personas valoradas a 31/12/2015	265.412
	dif anual (nº)	-588
	dif anual (%)	-0,22%
PERSONAS CON DERECHO	Personas con derecho a prestación a 01/01/2015	145.690
	Personas con derecho a prestación a 31/12/2015	207.721
	dif anual (nº)	62.031
	dif anual (%)	42,58%
ATENDIDOS	Personas atendidas a 01/01/2015	125.821
	Personas atendidas a 31/12/2015	126.450
	dif anual (nº)	629
	dif anual (%)	0,50%
SERVICIOS* ENTREGADOS	Servicios a 01/01/2015	73.064
	Servicios a 31/12/2015	92.368
	dif anual (nº)	19.304
	dif anual (%)	26,42%
ATENDIDOS CON P.E. CUIDADOS FAMILIARES	Reciben P.E. por cuidado familiar a 01/01/2015	90.486
	Reciben P.E. por cuidado familiar a 31/12/2015	86.909
	dif anual (nº)	-3.577
	dif anual (%)	-3,95%

\* La P.E. Vinculada es considerada como servicio dado que va ligada necesariamente a su adquisición por el usuario. No se incluye promoción de la autonomía personal y prevención.

#### A DESTACAR:

- El sistema de la dependencia en Catalunya está paralizado desde julio de 2012 de hecho tiene los mismos beneficiarios actualmente que en esa fecha.
- El quebranto económico para las arcas de la Generalitat por los recortes del Gobierno de España es de 303,5 millones de euros.
- La generación de empleos por millón de gasto público (27,2), inferior a la media española por el sobredimensionamiento de la prestación de cuidadores familiares (68,7% la segunda más alta de España)). Y los retornos económicos son de 297,5 millones de euros (en cotizaciones, IRPF, IVA, impuesto de sociedades, etc...).

# CATALUÑA

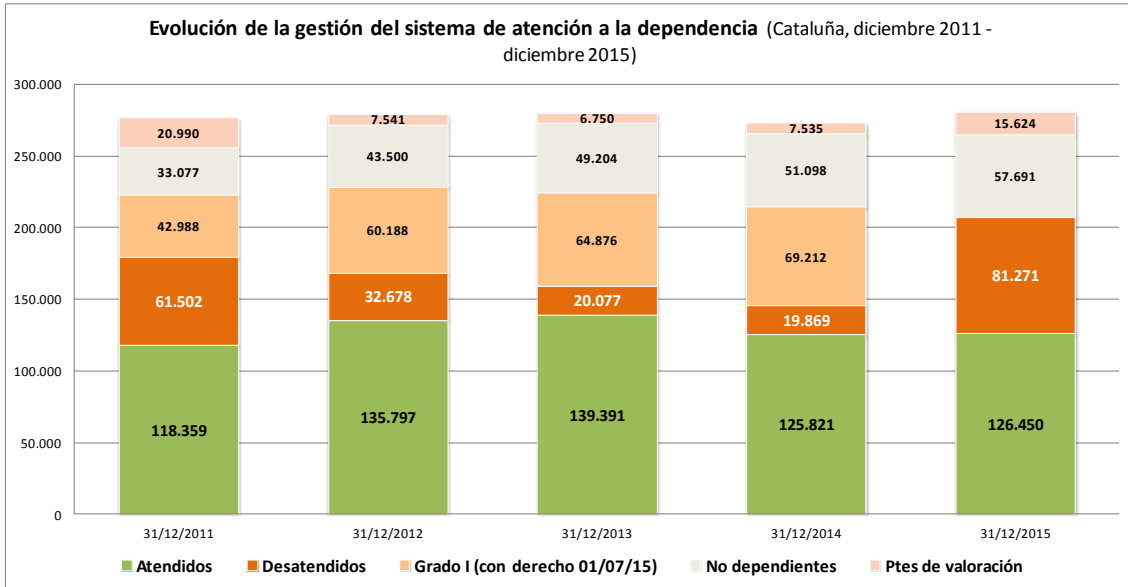
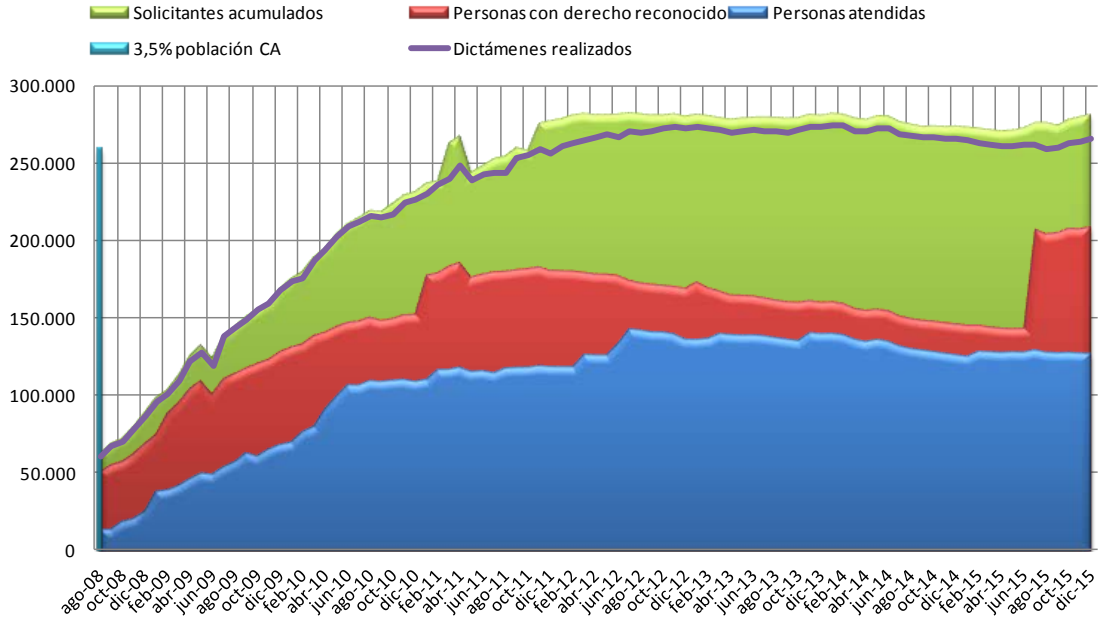

## EVOL % DESATENDIDOS CATALUÑA / MEDIA ESTATAL

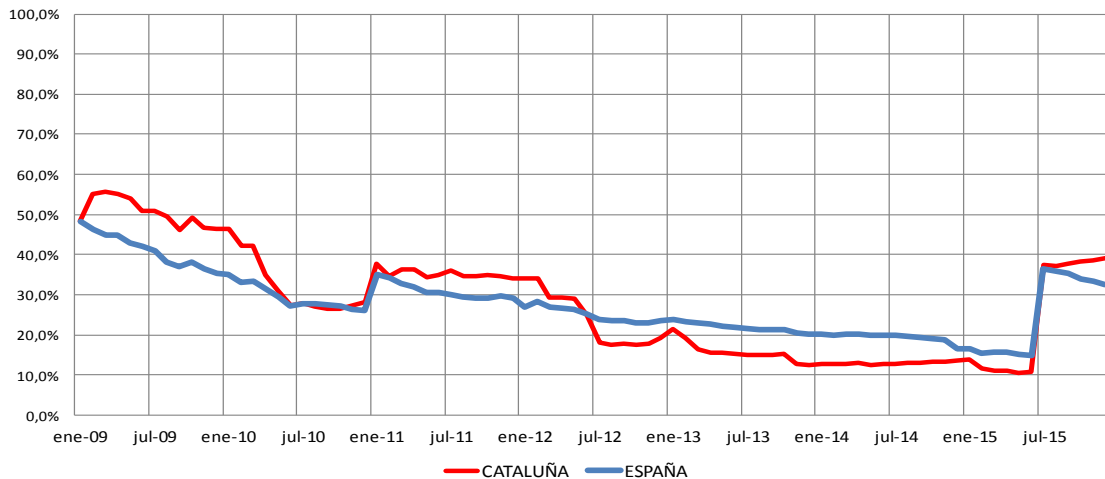

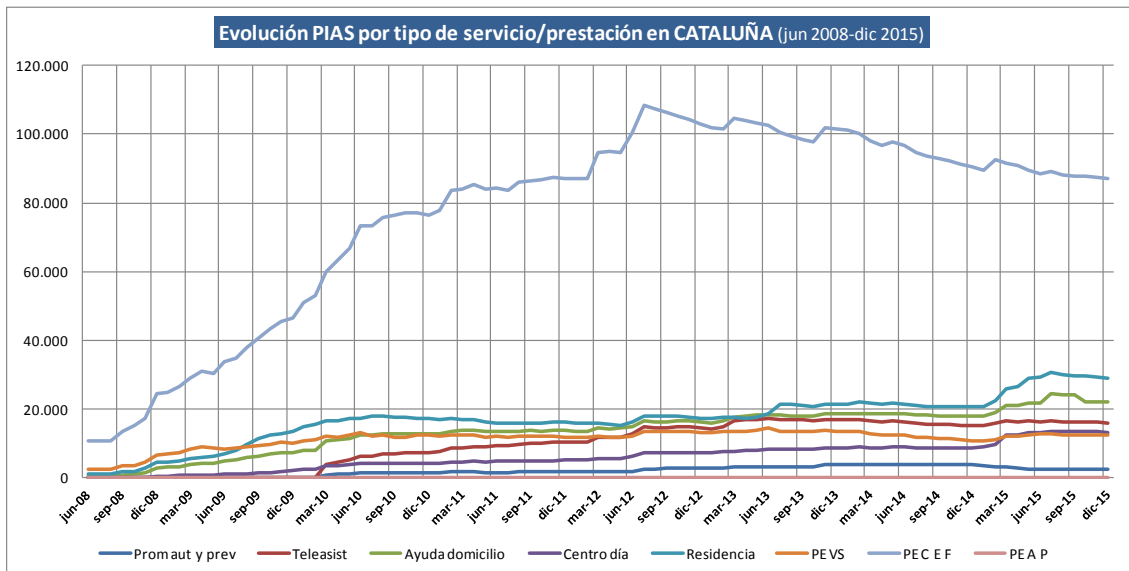

### Crecimiento neto por tipo de atención Cataluña (últimos 12 meses) Total = 14.484 atenciones

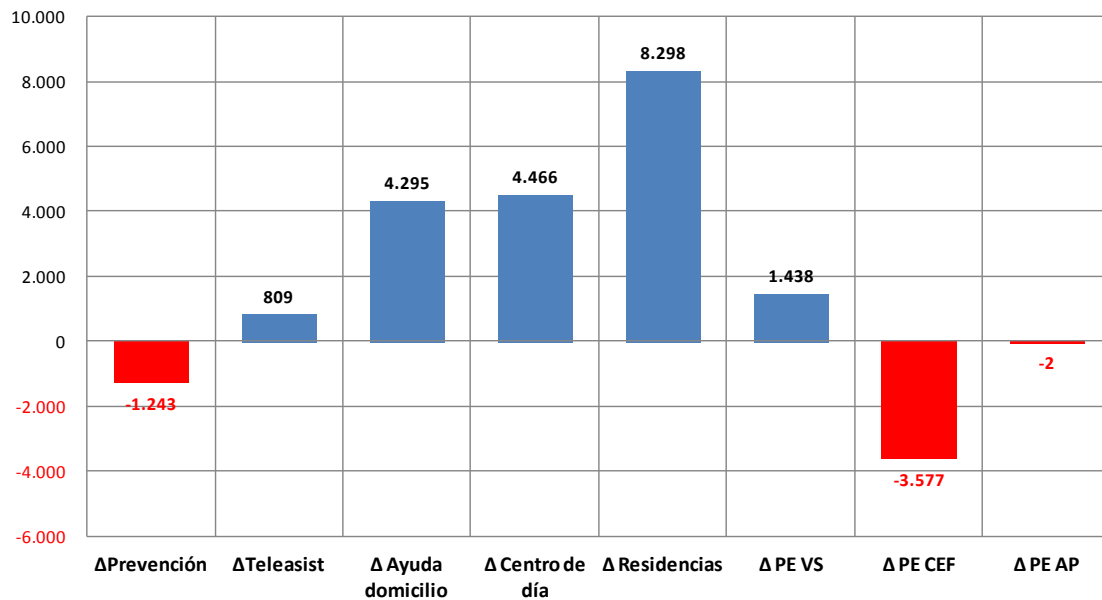

### CATALUÑA distribución PIAS a 31 de diciembre de 2015

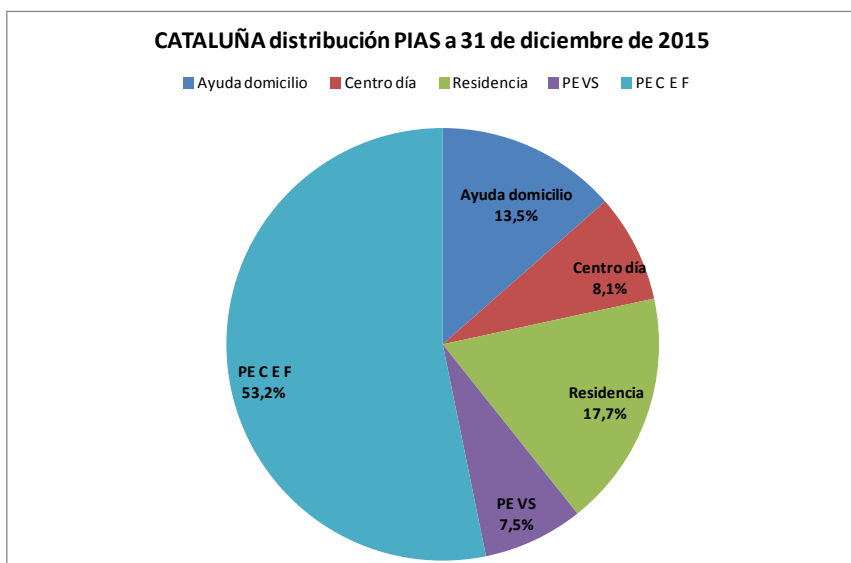

## FINANCIACIÓN DEL SISTEMA 2015

Coste global estimado del SAAD en Catalunya = **1.358.090.632,00 €**

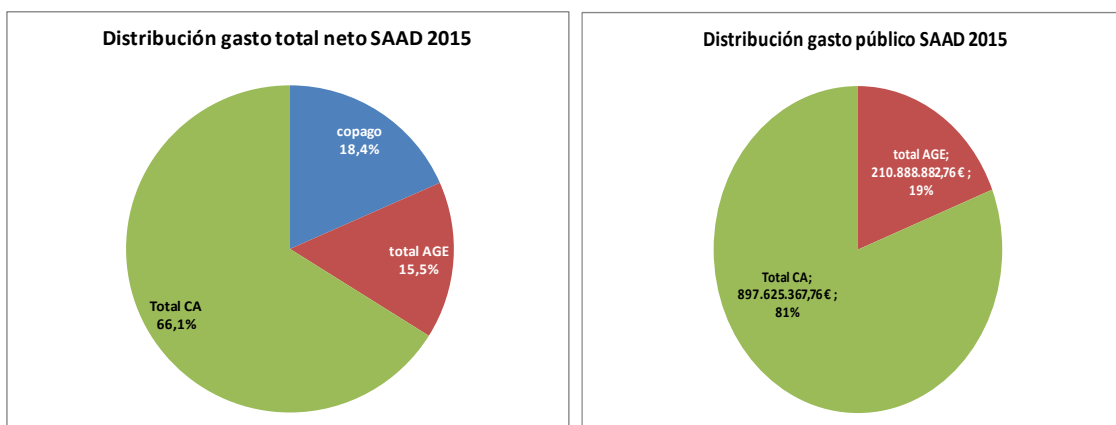

**QUEBRANTO\* ACUMULADO PARA LAS ARCAS AUTONÓMICAS EN DEPENDENCIA POR LA SUPRESIÓN DEL NIVEL ACORDADO Y EL RECORTE DEL NIVEL MÍNIMO (13%) APROBADO MEDIANTE RD-LEY 20/2012:**

QUEBRANTO ACUMULADO POR EL RECORTE ESTATAL:			
	Nivel ACORDADO	13% Nivel MÍNIMO	TOTAL quebranto
2012	48.194.978,00 €	31.660.612,33 €	79.855.590,33 €
2013	48.194.978,00 €	27.561.138,28 €	75.756.116,28 €
2014	48.194.978,00 €	24.118.567,17 €	72.313.545,17 €
2015	48.194.978,00 €	27.415.554,76 €	75.610.532,76 €
<b>TOTAL</b>	<b>192.779.912,00 €</b>	<b>110.755.872,54 €</b>	<b>303.535.784,54 €</b>

\* Al mismo tiempo se produjo una rebaja de las cuantías prestaciones económicas que perciben las personas con cuidados familiares del 15 %. Esto habría supuesto una reducción del gasto de la Comunidad Autónoma de **182,5 millones**, lo que arrojaría un **impacto negativo de 121,1 millones de euros**.

**GASTO POR HABITANTE Y GASTO POR DEPENDIENTE ATENDIDO:**

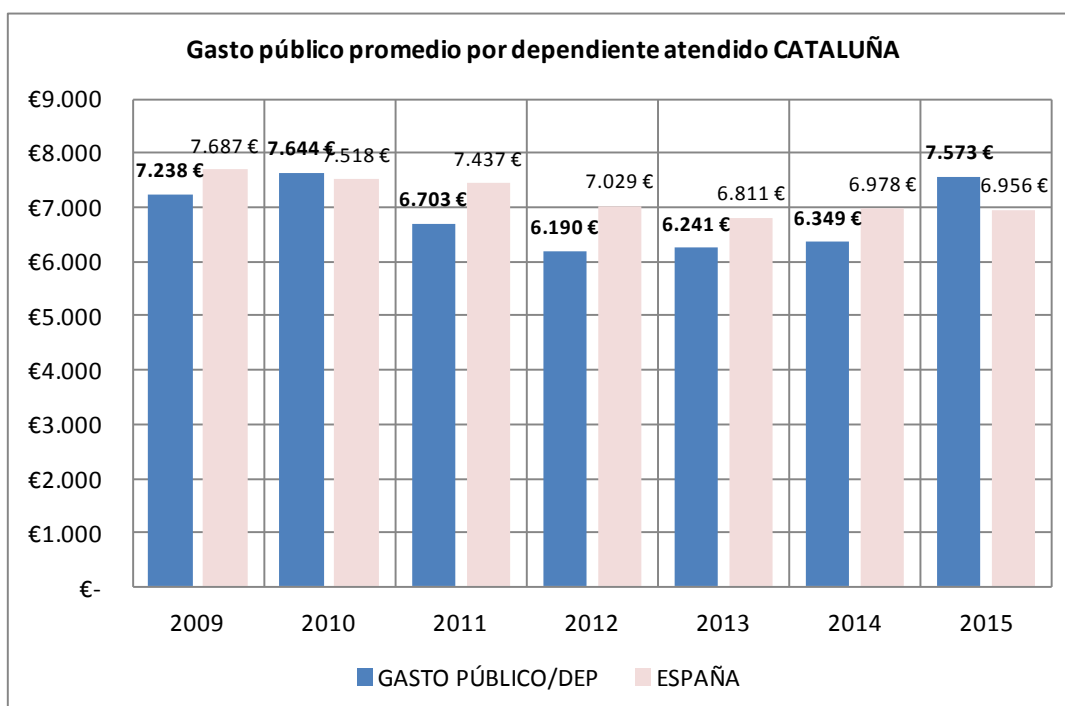

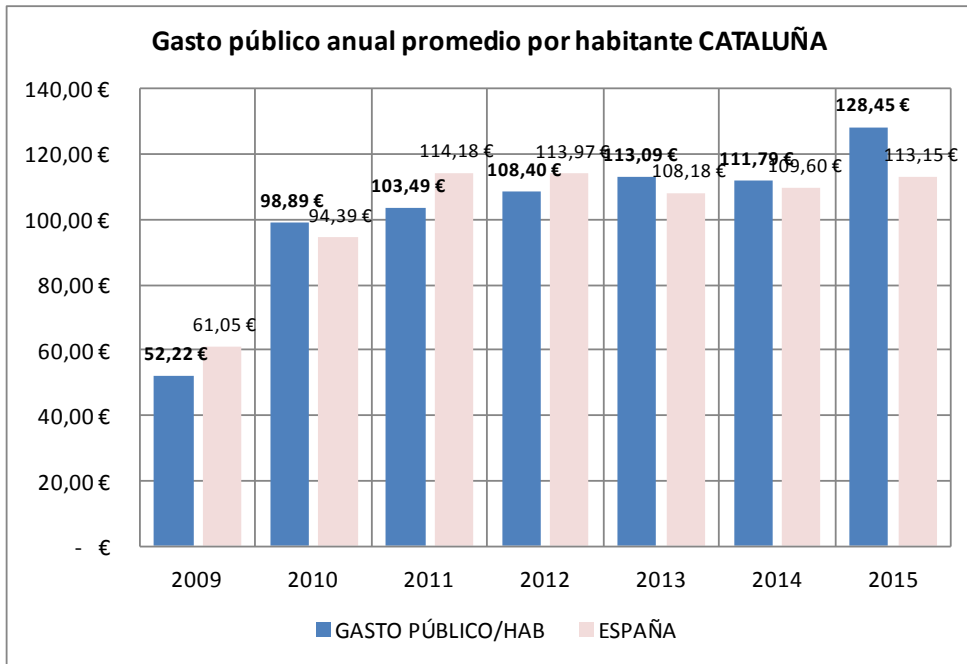

### EMPLEO GENERADO Y RETORNOS:

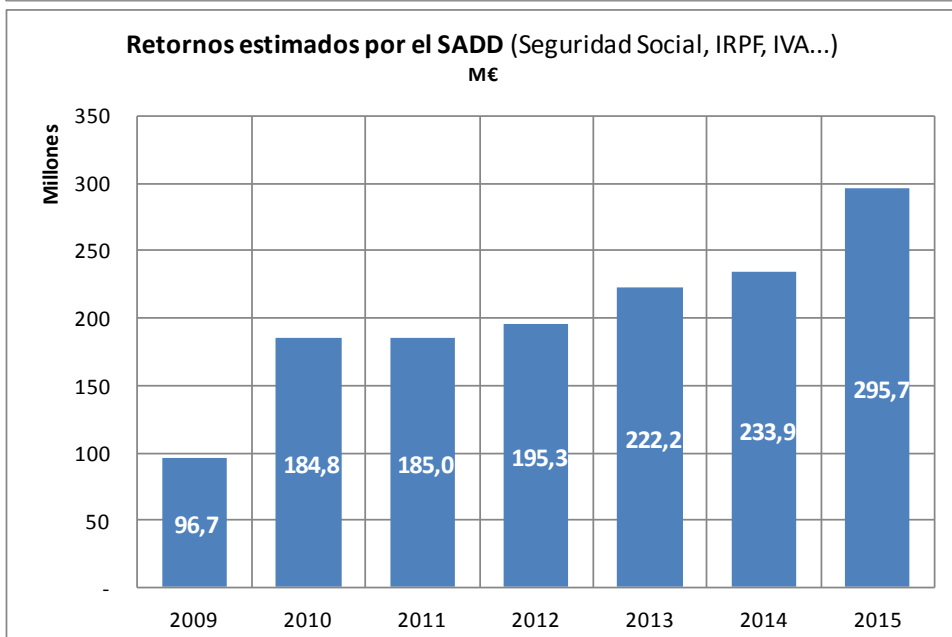
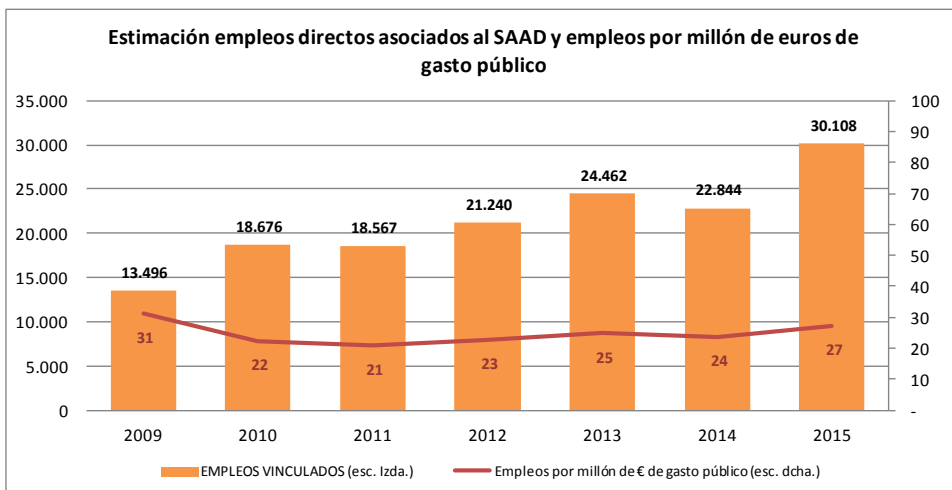

Evolución anual de los datos básicos de gestión del SAAD.

Se ha considerado el intervalo que va desde el 1 de enero de 2015 al 31 de diciembre de 2015.

EVOLUCIÓN C. VALENCIANA		
SOLICITUDES	Solicitudes a 01/01/2015	95.831
	Solicitudes a 31/12/2015	107.000
	dif anual (nº)	11.169
	dif anual (%)	11,65%
PERSONAS VALORADAS	Personas valoradas a 01/01/2015	92.349
	Personas valoradas a 31/12/2015	87.153
	dif anual (nº)	-5.196
	dif anual (%)	-5,63%
PERSONAS CON DERECHO	Personas con derecho a prestación a 01/01/2015	54.212
	Personas con derecho a prestación a 31/12/2015	67.601
	dif anual (nº)	13.389
	dif anual (%)	24,70%
ATENDIDOS	Personas atendidas a 01/01/2015	41.809
	Personas atendidas a 31/12/2015	43.239
	dif anual (nº)	1.430
	dif anual (%)	3,42%
SERVICIOS* ENTREGADOS	Servicios a 01/01/2015	26.869
	Servicios a 31/12/2015	27.370
	dif anual (nº)	501
	dif anual (%)	1,86%
ATENDIDOS CON P.E. CUIDADOS FAMILIARES	Reciben P.E. por cuidado familiar a 01/01/2015	21.518
	Reciben P.E. por cuidado familiar a 31/12/2015	21.211
	dif anual (nº)	-307
	dif anual (%)	-1,46%

\* La P.E. Vinculada es considerada como servicio dado que va ligada necesariamente a su adquisición por el usuario. No se incluye promoción de la autonomía personal y prevención.

#### A DESTACAR:

- La Comunidad Valenciana es la que peores datos ha presentado en todos los indicadores oficiales de gestión. En este periodo aunque sigue siendo la Comunidad peor valorada, se evidencia un cambio de tendencia en algunos indicadores, aunque la nefasta gestión y falta de inversión durante estos nueve años lastra claramente las posibilidades reales de atención del sistema en la Comunitat Valenciana.
- El quebranto económico acumulado para las arcas autonómicas de esta comunidad durante la última legislatura del Gobierno de España ha sido de 117,4 M €
- La generación de empleos por millón de gasto público (22,6), en el último año se han generado 1.100 empleos directos nuevos y el retorno de 92,5 millones de euros (en cotizaciones, IRPF, IVA, impuesto de sociedades, etc...)

## COMUNIDAD VALENCIANA

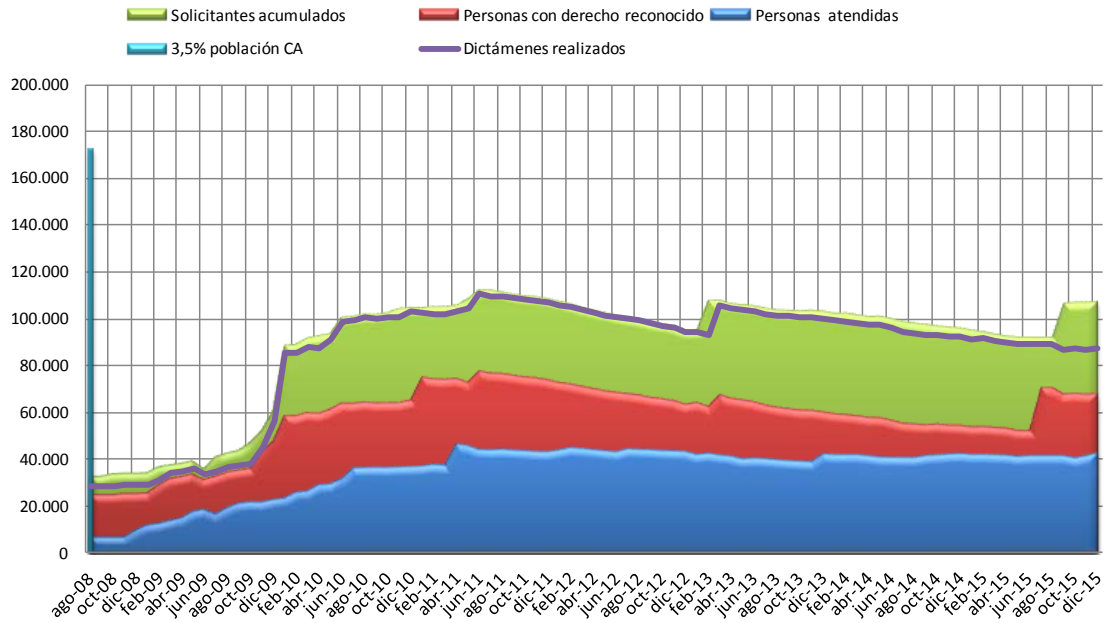

+

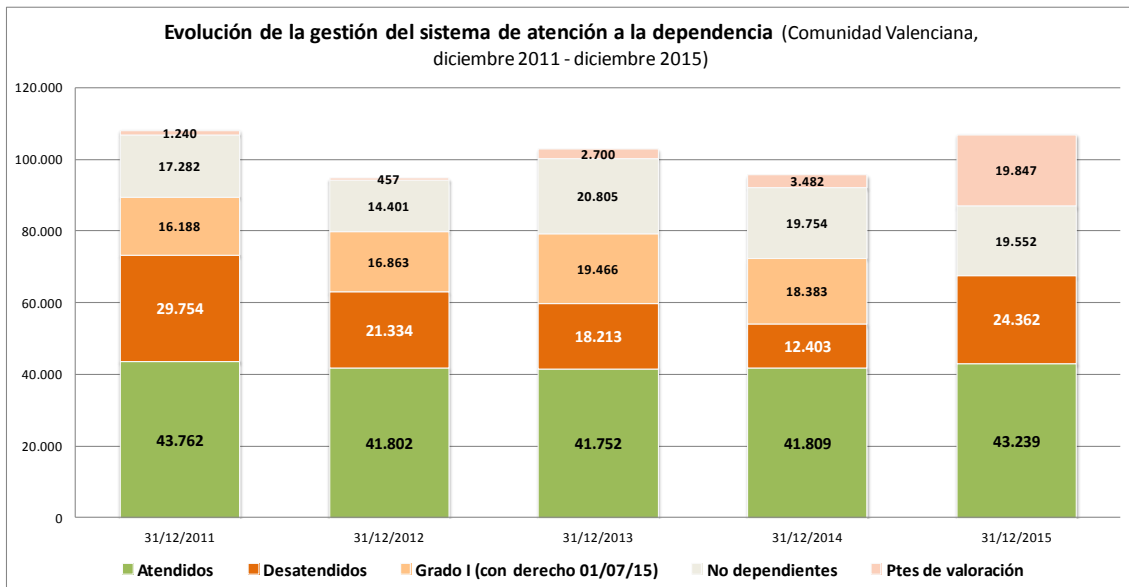

### EVOL % DESATENDIDOS VALENCIA / MEDIA ESTATAL

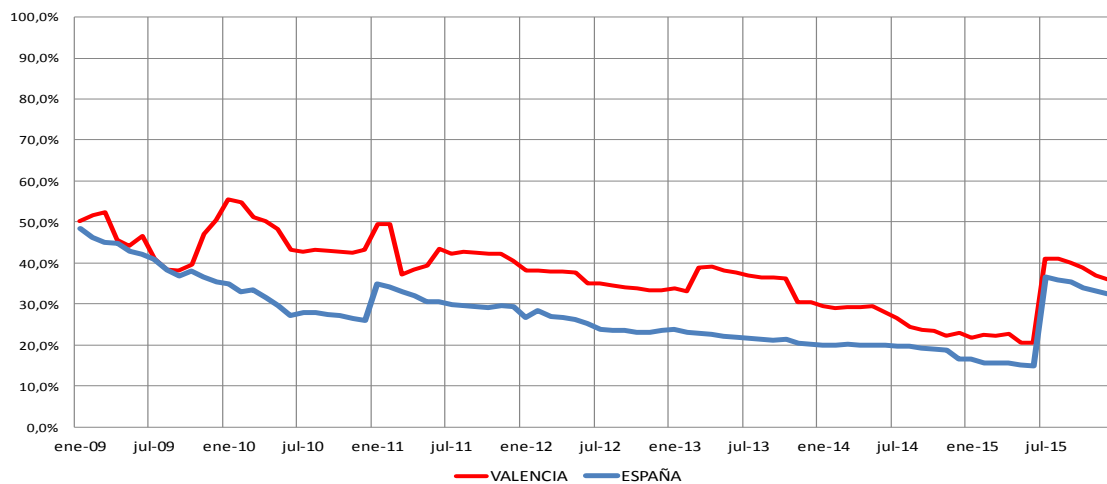



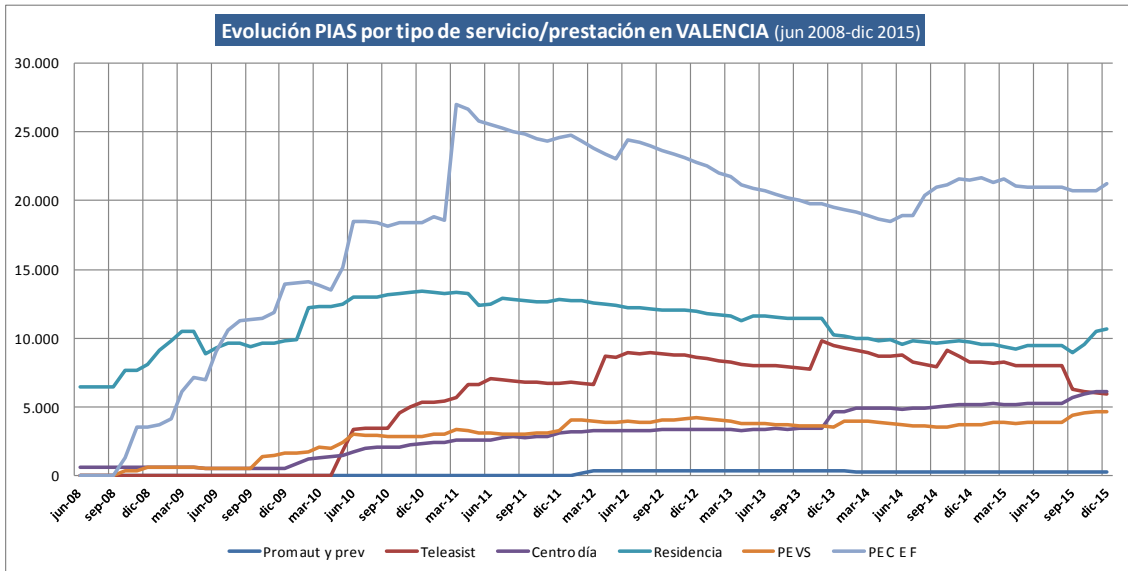

### Crecimiento neto por tipo de atención Valencia (últimos 12 meses)

**Total = 175 atenciones**

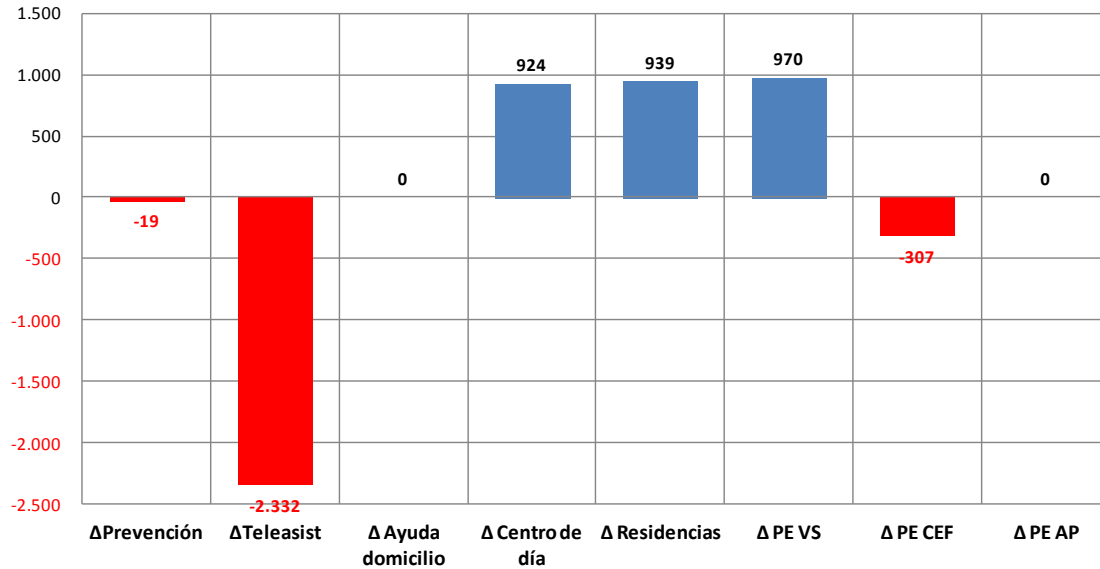

### VALENCIA distribución PIAS a 31 de diciembre de 2015

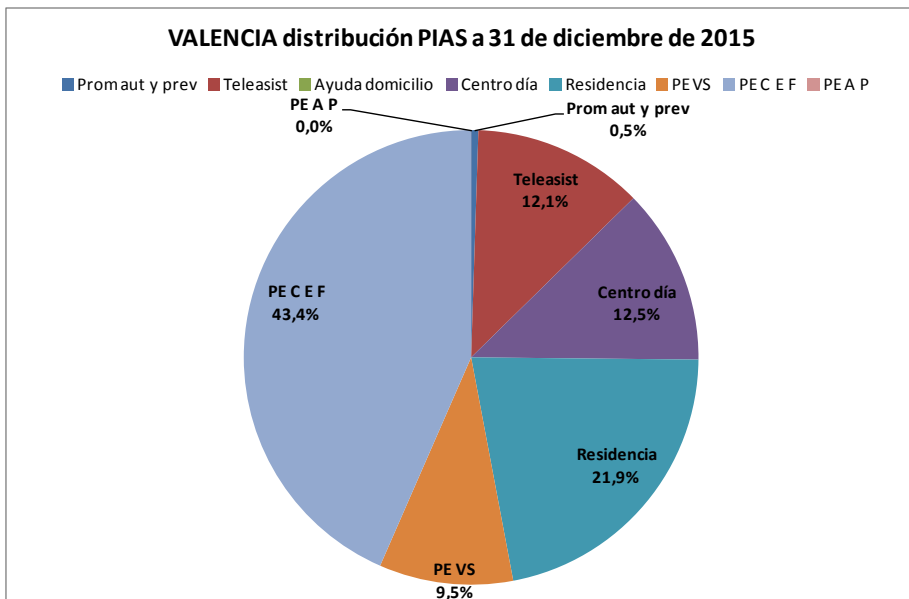

## FINANCIACIÓN DEL SISTEMA 2015

Coste global estimado del SAAD en C. Valenciana = **411.207.975,00 €**

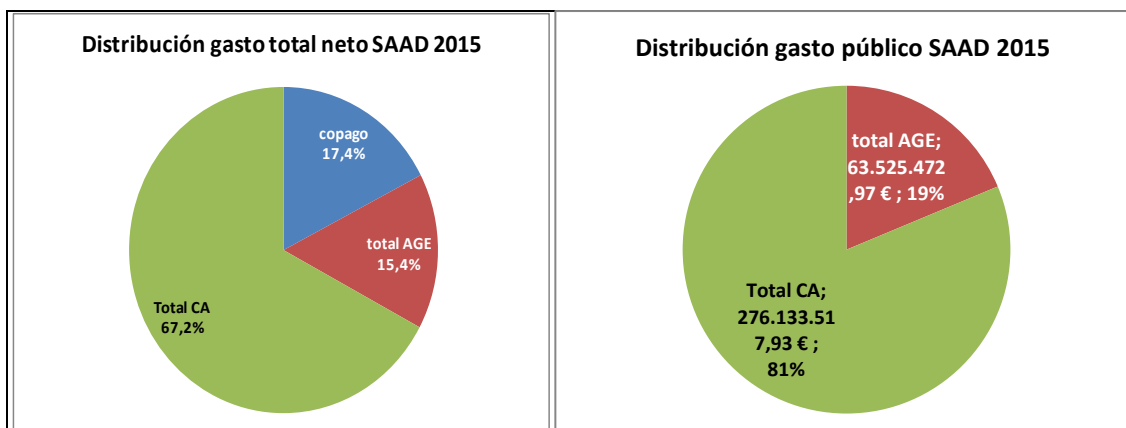

**QUEBRANTO\* ACUMULADO PARA LAS ARCAS AUTONÓMICAS EN DEPENDENCIA POR LA SUPRESIÓN DEL NIVEL ACORDADO Y EL RECORTE DEL NIVEL MÍNIMO (13%) APROBADO MEDIANTE RD-LEY 20/2012:**

QUEBRANTO ACUMULADO POR EL RECORTE ESTATAL:			
	Nivel ACORDADO	13% Nivel MÍNIMO	TOTAL quebranto
2012	20.721.873,00 €	10.627.544,36 €	31.349.417,36 €
2013	20.721.873,00 €	7.794.533,76 €	28.516.406,76 €
2014	20.721.873,00 €	7.834.483,63 €	28.556.356,63 €
2015	20.721.873,00 €	8.258.311,49 €	28.980.184,49 €
<b>TOTAL</b>	<b>82.887.492,00 €</b>	<b>34.514.873,23 €</b>	<b>117.402.365,23 €</b>

\* Al mismo tiempo se produjo una rebaja de las cuantías prestaciones económicas que perciben las personas con cuidados familiares de más del 15%. Esto habría supuesto una reducción del gasto de la Comunidad Autónoma de **45,8 millones**, lo que arrojaría un **impacto negativo de 71,6 millones de euros**.

**GASTO POR HABITANTE Y GASTO POR DEPENDIENTE ATENDIDO:**

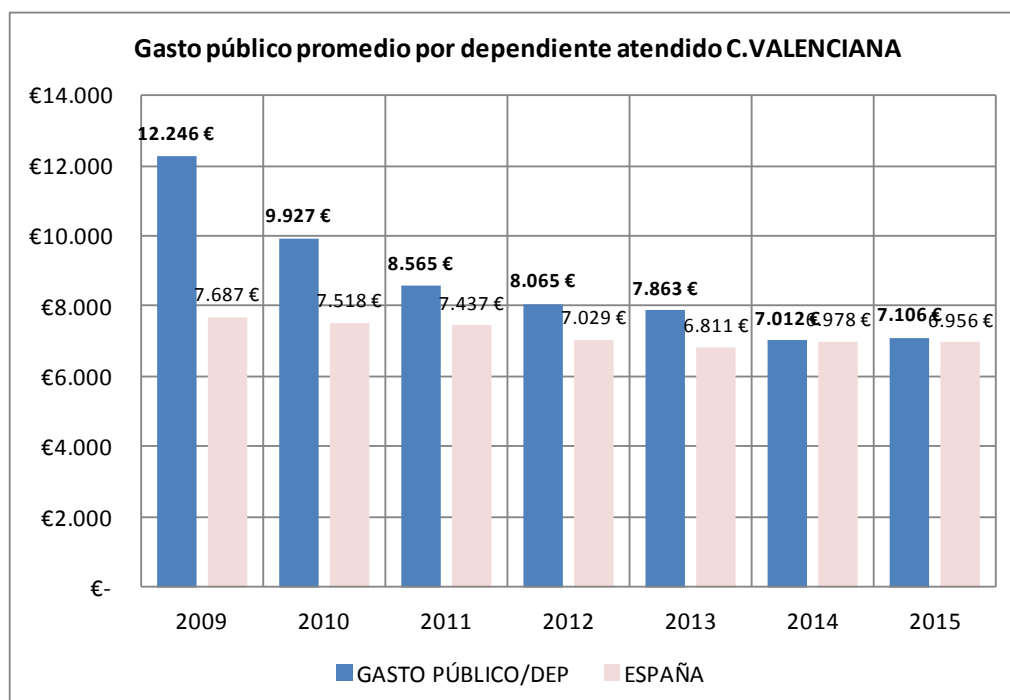

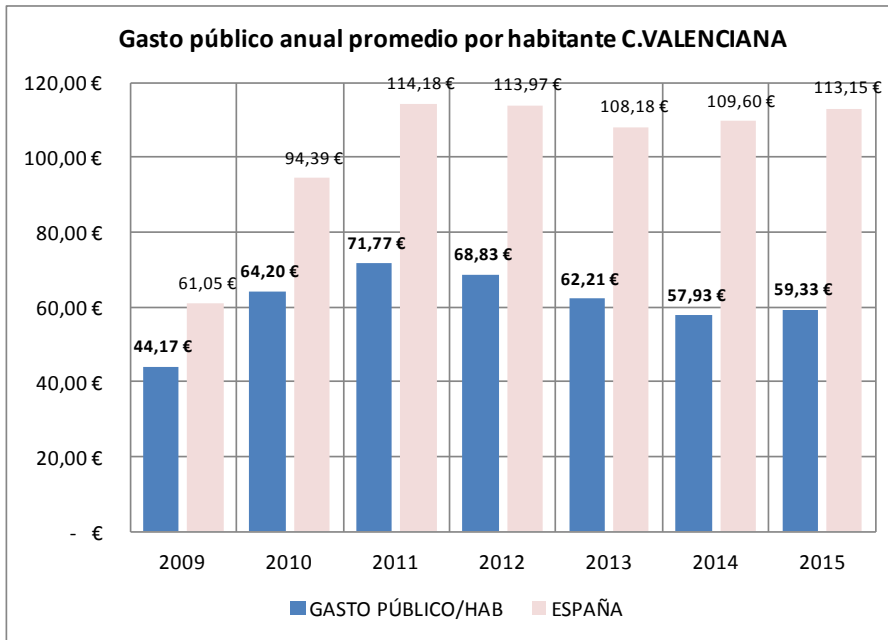

### EMPLEO GENERADO Y RETORNOS:

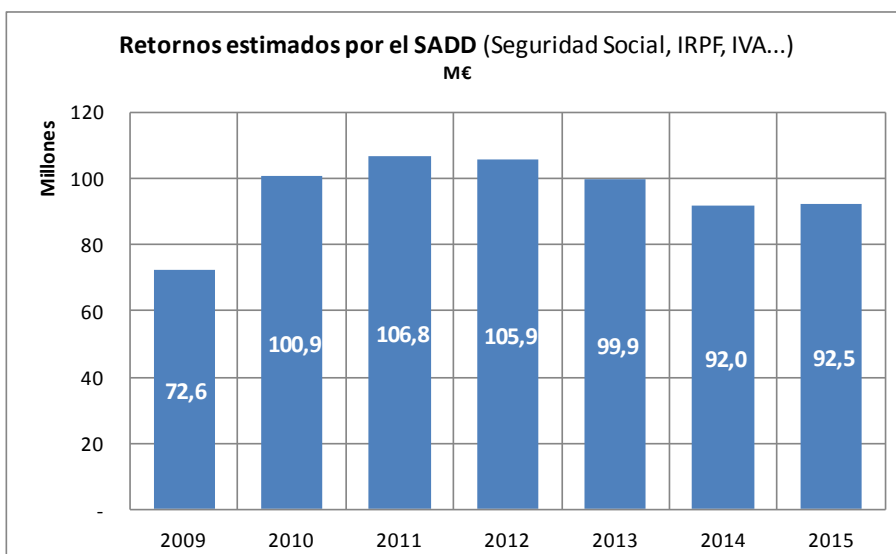
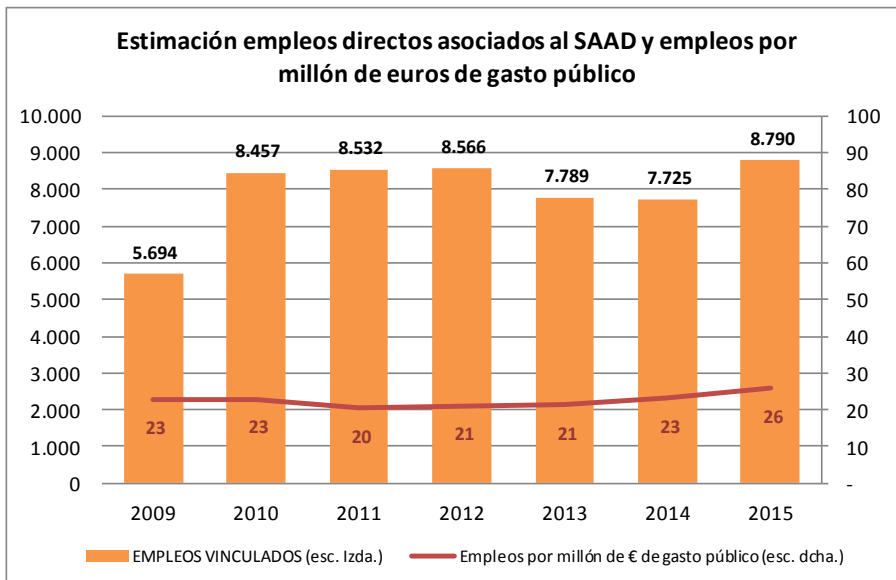

Evolución anual de los datos básicos de gestión del SAAD.

Se ha considerado el intervalo que va desde el 1 de enero de 2015 al 31 de diciembre de 2015.

EVOLUCIÓN EXTREMADURA		
SOLICITUDES	Solicitudes a 01/01/2015	48.254
	Solicitudes a 31/12/2015	51.391
	dif anual (nº)	3.137
	dif anual (%)	6,5%
PERSONAS VALORADAS	Personas valoradas a 01/01/2015	45.328
	Personas valoradas a 31/12/2015	46.770
	dif anual (nº)	1.442
	dif anual (%)	3,18%
PERSONAS CON DERECHO	Personas con derecho a prestación a 01/01/2015	24.372
	Personas con derecho a prestación a 31/12/2015	34.286
	dif anual (nº)	9.914
	dif anual (%)	40,68%
ATENDIDOS	Personas atendidas a 01/01/2015	21.697
	Personas atendidas a 31/12/2015	22.242
	dif anual (nº)	545
	dif anual (%)	2,51%
SERVICIOS* ENTREGADOS	Servicios a 01/01/2015	15.585
	Servicios a 31/12/2015	16.593
	dif anual (nº)	1.008
	dif anual (%)	6,07%
ATENDIDOS CON P.E. CUIDADOS FAMILIARES	Reciben P.E. por cuidado familiar a 01/01/2015	7.691
	Reciben P.E. por cuidado familiar a 31/12/2015	7.309
	dif anual (nº)	-382
	dif anual (%)	-5,23%

\* La P.E. Vinculada es considerada como servicio dado que va ligada necesariamente a su adquisición por el usuario. No se incluye promoción de la autonomía personal y prevención.

#### A DESTACAR:

- Su lista de espera está en 35,1 % del total de personas en situación de dependencia.
- La opción ha sido la Prestación Vinculada en detrimento de los cuidados familiares con el peligro de caer en el “cheque servicio” adjudicando a los usuarios (además del descuento por copago) el sobrecoste del servicio contratado si no se intervienen los precios.
- Mantiene el grave lastre del escaso desarrollo de una red pública de servicios sociales coordinada (local-autonómica) y presenta una utilización mínima de los servicios de proximidad
- La generación de empleos por millón de gasto público (42), es la segunda más alta de España y ha creado 400 nuevos empleos directos en el último año. Y un retorno de 44,2 millones de euros (en cotizaciones, IRPF, IVA, impuesto de sociedades, etc..)

## EXTREMADURA

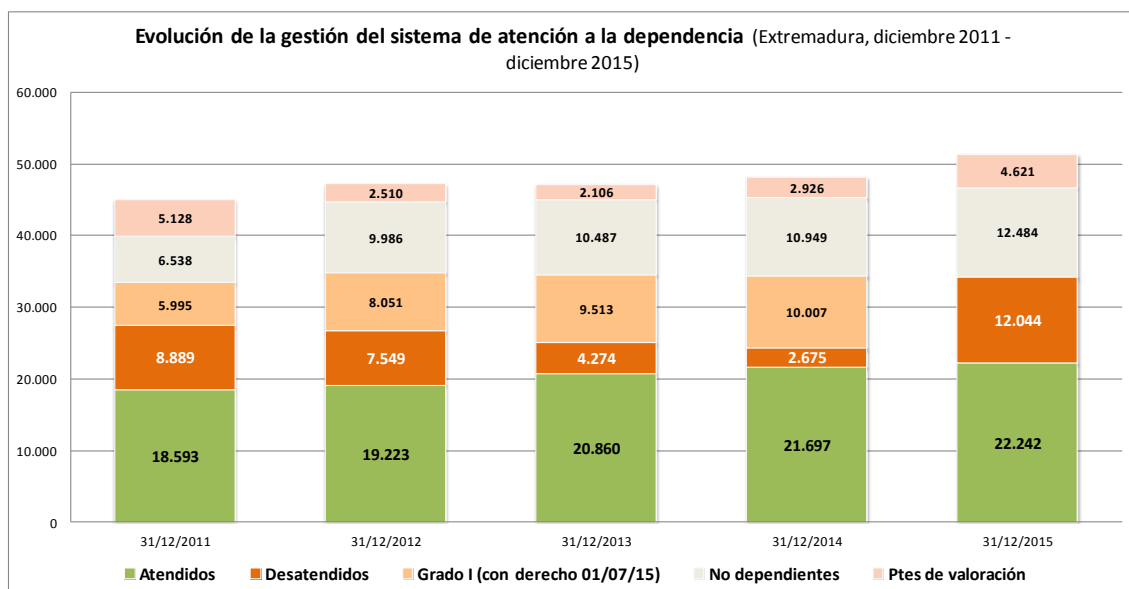
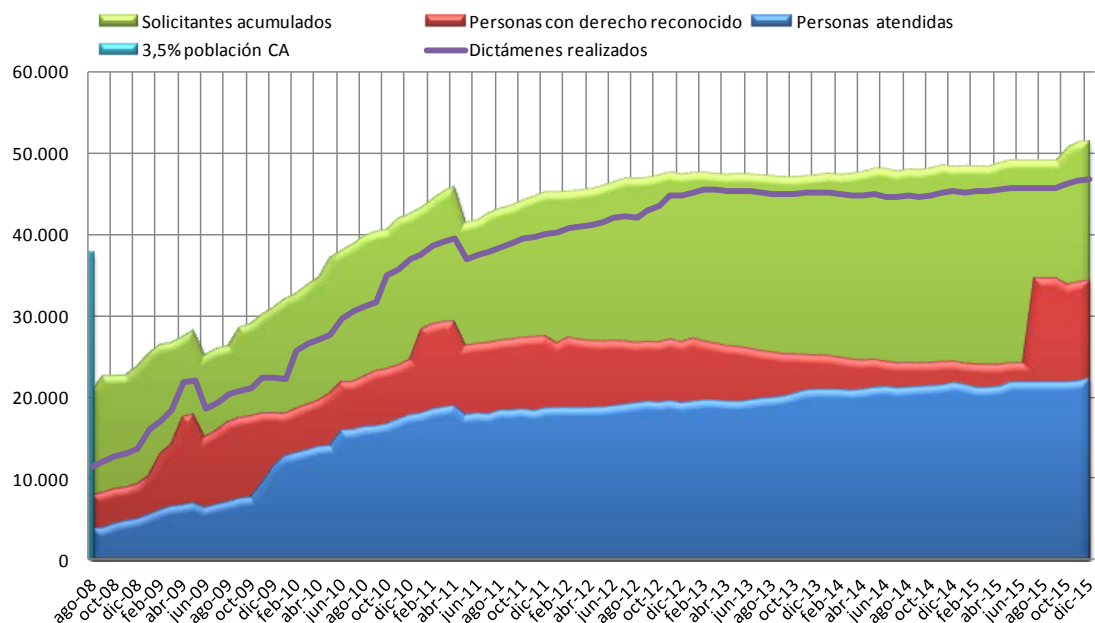

### EVOL % DESATENDIDOS EXTREMADURA / MEDIA ESTATAL

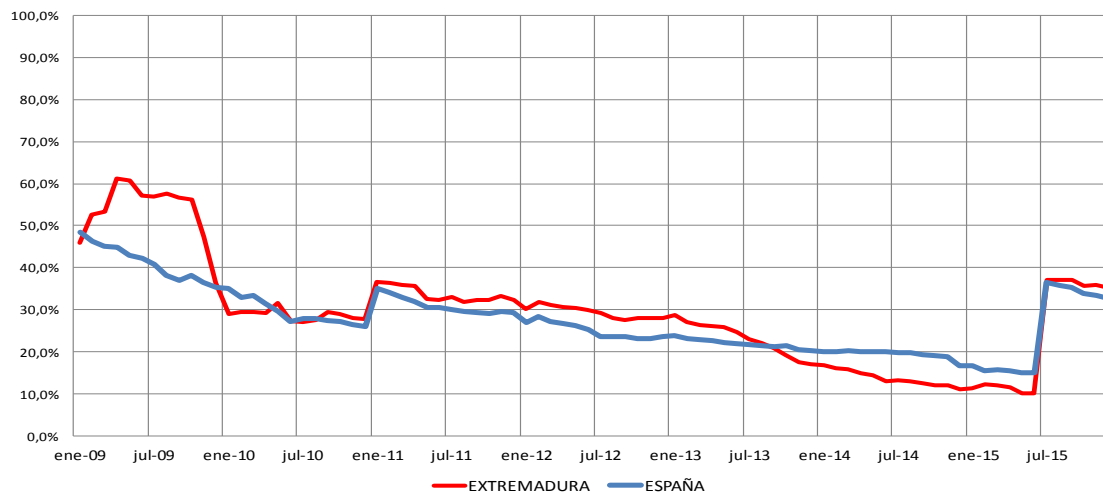

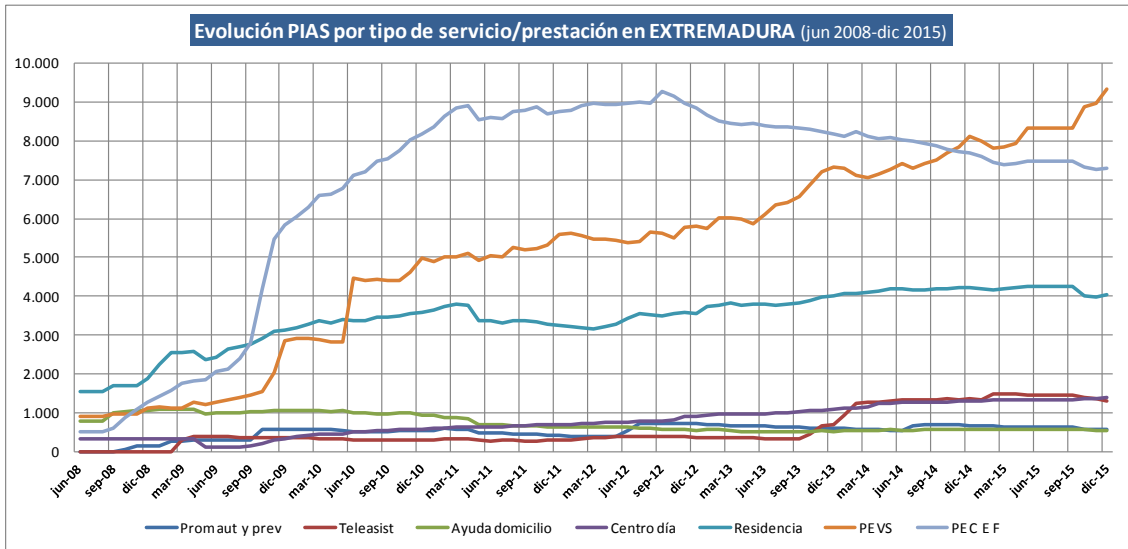

### Crecimiento neto por tipo de atención Extremadura (últimos 12 meses) Total = 530 atenciones

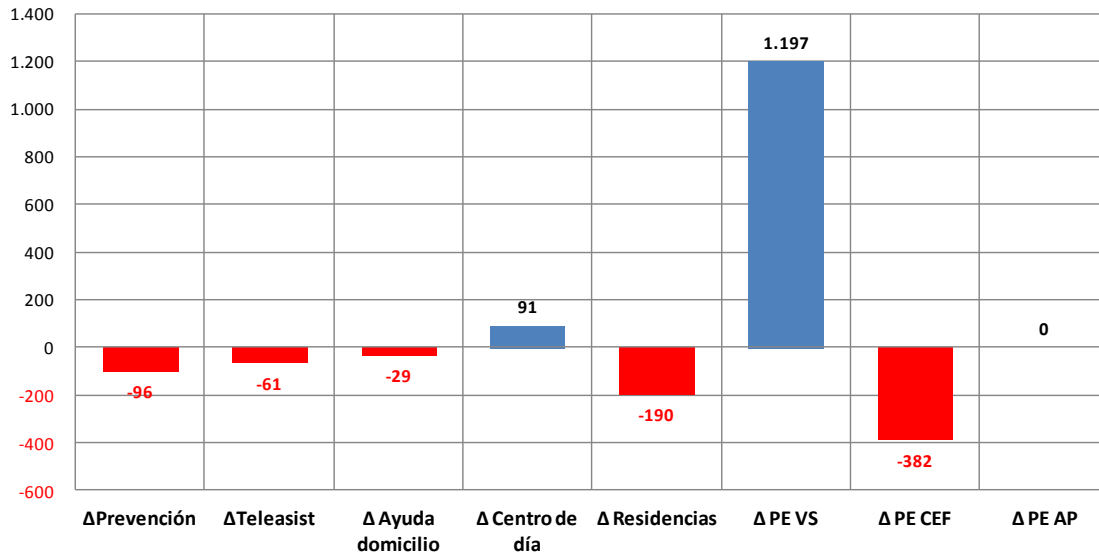

### EXTREMADURA distribución PIAS a 31 de diciembre de 2015

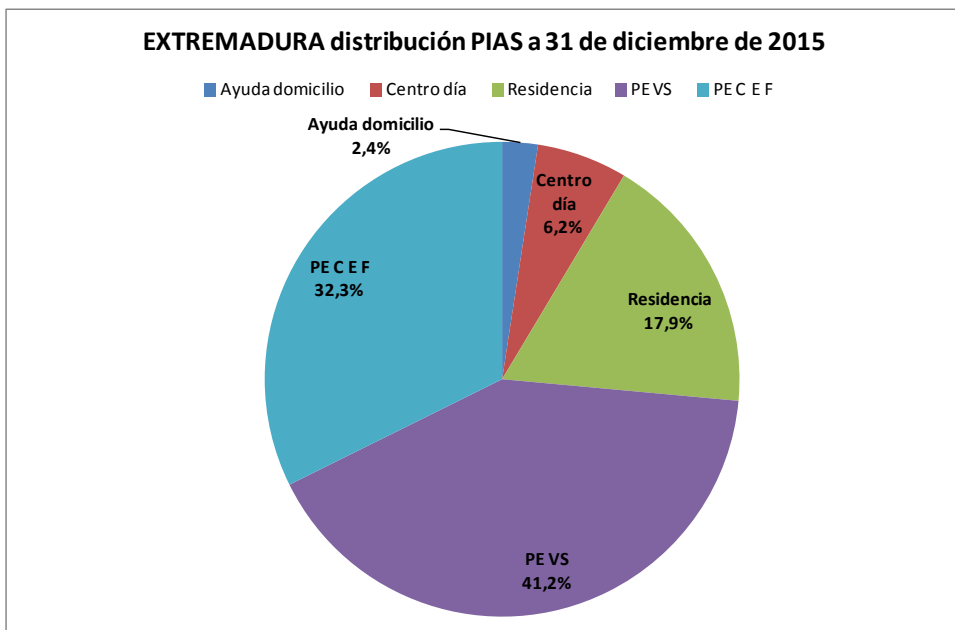

## FINANCIACIÓN DEL SISTEMA 2015

Coste global estimado del SAAD en Extremadura = **181.803.466,89 €**

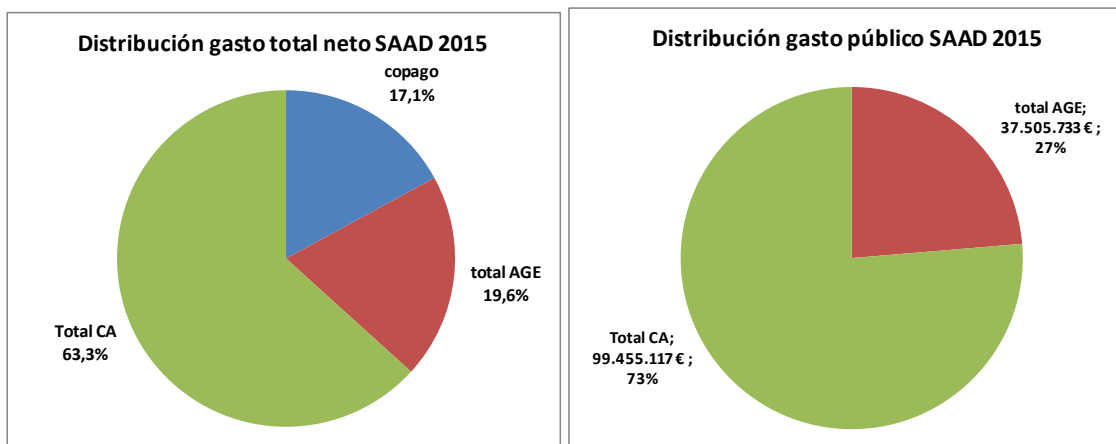

**QUEBRANTO\* ACUMULADO PARA LAS ARCAS AUTÓNOMICAS EN DEPENDENCIA POR LA SUPRESIÓN DEL NIVEL ACORDADO Y EL RECORTE DEL NIVEL MÍNIMO (13%) APROBADO MEDIANTE RD-LEY 20/2012:**

QUEBRANTO ACUMULADO POR EL RECORTE ESTATAL:			
	Nivel ACORDADO	13% Nivel MÍNIMO	TOTAL quebranto
<b>2012</b>	8.482.178,00 €	4.734.319,94 €	13.216.497,94 €
<b>2013</b>	8.482.178,00 €	4.928.274,52 €	13.410.452,52 €
<b>2014</b>	8.482.178,00 €	4.806.929,20 €	13.289.107,20 €
<b>2015</b>	8.482.178,00 €	4.638.420,23 €	13.120.598,23 €
<b>TOTAL</b>	<b>33.928.712,00 €</b>	<b>19.107.943,89 €</b>	<b>53.036.655,89 €</b>

\* Al mismo tiempo se produjo una rebaja de las cuantías prestaciones económicas que perciben las personas con cuidados familiares del 15% . Esto habría supuesto una reducción del gasto de la Comunidad Autónoma de **15,4 millones**, lo que arrojaría un **impacto negativo de 37,7 millones de euros**.

### GASTO POR HABITANTE Y GASTO POR DEPENDIENTE ATENDIDO:

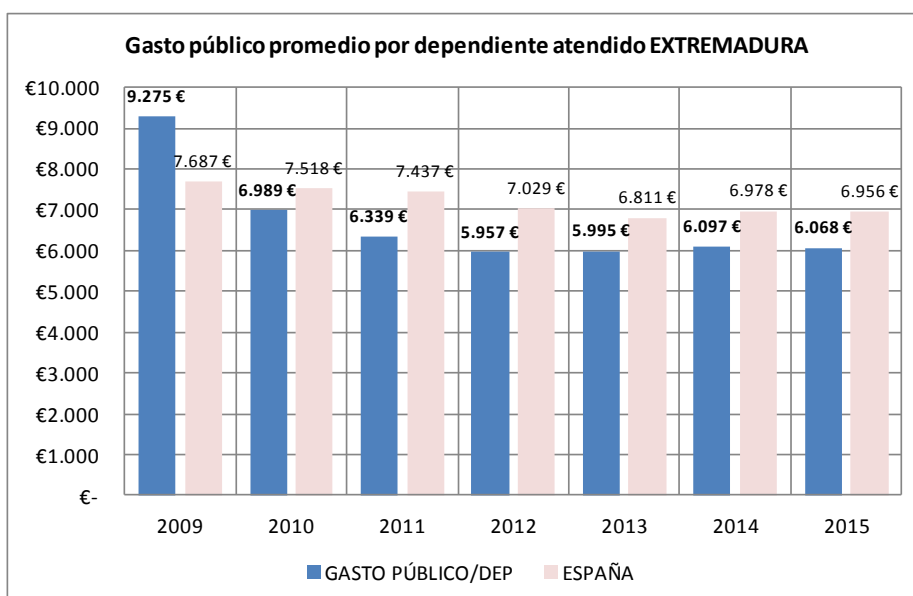

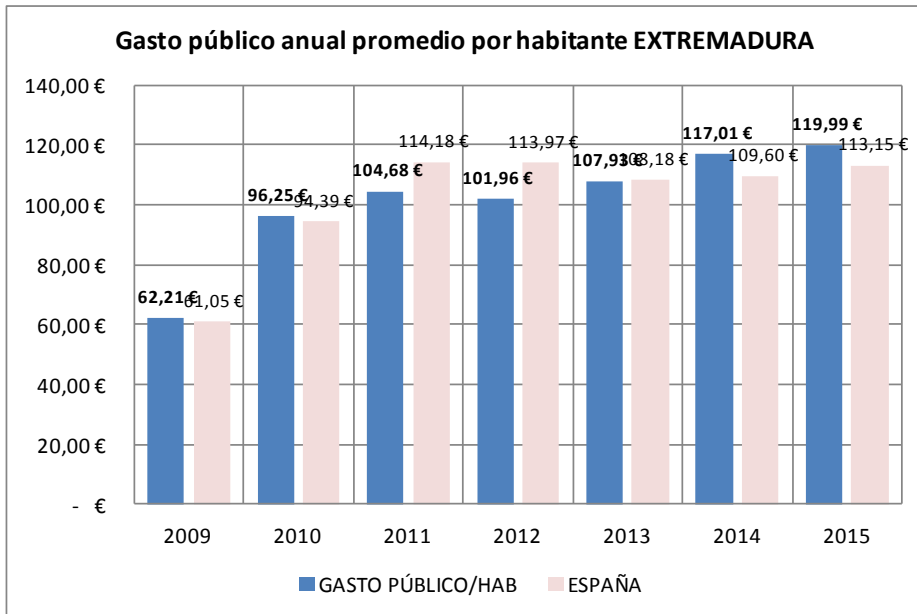

### EMPLEO GENERADO Y RETORNOS:

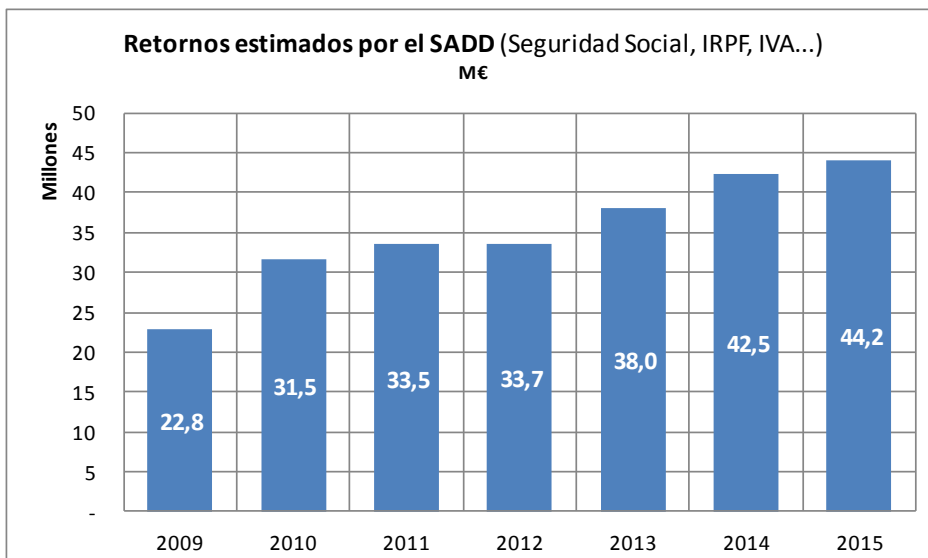
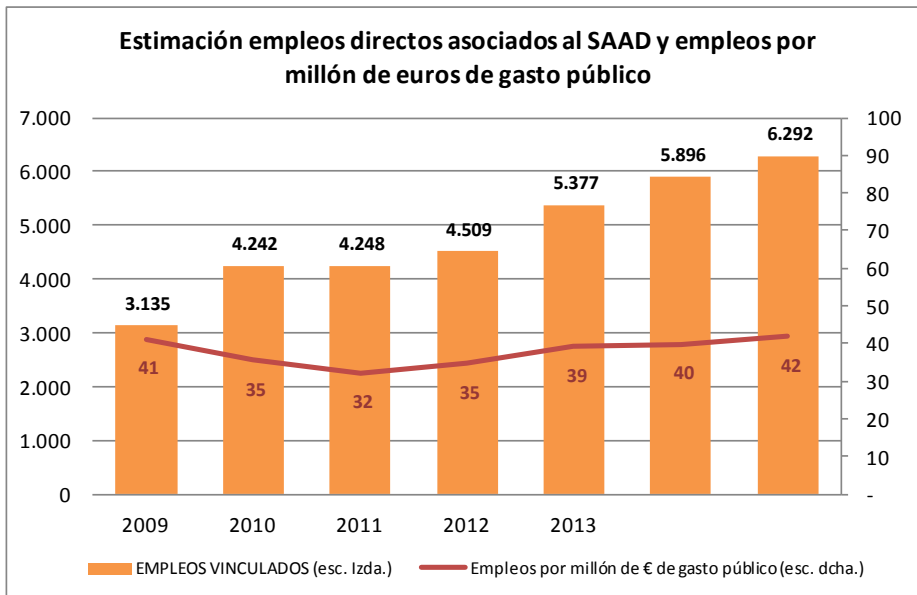



Evolución anual de los datos básicos de gestión del SAAD.

Se ha considerado el intervalo que va desde el 1 de enero de 2015 al 31 de diciembre de 2015.

EVOLUCIÓN GALICIA		
SOLICITUDES	Solicitudes a 01/01/2015	81.101
	Solicitudes a 31/12/2015	79.244
	dif anual (nº)	-1.857
	dif anual (%)	-2,29%
PERSONAS VALORADAS	Personas valoradas a 01/01/2015	79.262
	Personas valoradas a 31/12/2015	76.654
	dif anual (nº)	-2.608
	dif anual (%)	-3,29%
PERSONAS CON DERECHO	Personas con derecho a prestación a 01/01/2015	53.881
	Personas con derecho a prestación a 31/12/2015	65.495
	dif anual (nº)	11.614
	dif anual (%)	21,55%
ATENDIDOS	Personas atendidas a 01/01/2015	39.004
	Personas atendidas a 31/12/2015	41.823
	dif anual (nº)	2.819
	dif anual (%)	7,23%
SERVICIOS* ENTREGADOS	Servicios a 01/01/2015	30.506
	Servicios a 31/12/2015	32.673
	dif anual (nº)	2.167
	dif anual (%)	7,1%
ATENDIDOS CON P.E. CUIDADOS FAMILIARES	Reciben P.E. por cuidado familiar a 01/01/2015	10.865
	Reciben P.E. por cuidado familiar a 31/12/2015	10.989
	dif anual (nº)	124
	dif anual (%)	1,14%

\* La P.E. Vinculada es considerada como servicio dado que va ligada necesariamente a su adquisición por el usuario. No se incluye promoción de la autonomía personal y prevención.

#### A DESTACAR:

- La lista de espera está por encima del 36%.
- Es cierto que ha optado por la prestación de servicios (ayuda a domicilio en el último año) en detrimento de las prestaciones por cuidados familiares pero eso dificulta un mayor ritmo lo que genera bajas de personas con derecho de las que seguramente un buen número fallece sin atención.
- El gasto por habitante 91,4 € al año está muy por debajo de la media (113€)
- El quebranto económico para Xunta de Galicia por los recortes de esta legislatura del Gobierno Central en Dependencia han supuesto recibir 107,4 M.€ menos.
- La generación de empleos por millón de gasto público (40), es la tercera mas alta de España y el retorno económico es de 88,9 m. € (en cotizaciones, IRPF, IVA, impuesto de sociedades, etc...). Esto se debe, entre otros factores, al impulso de la atención vinculada y a basar la atención en los servicios.

## GALICIA

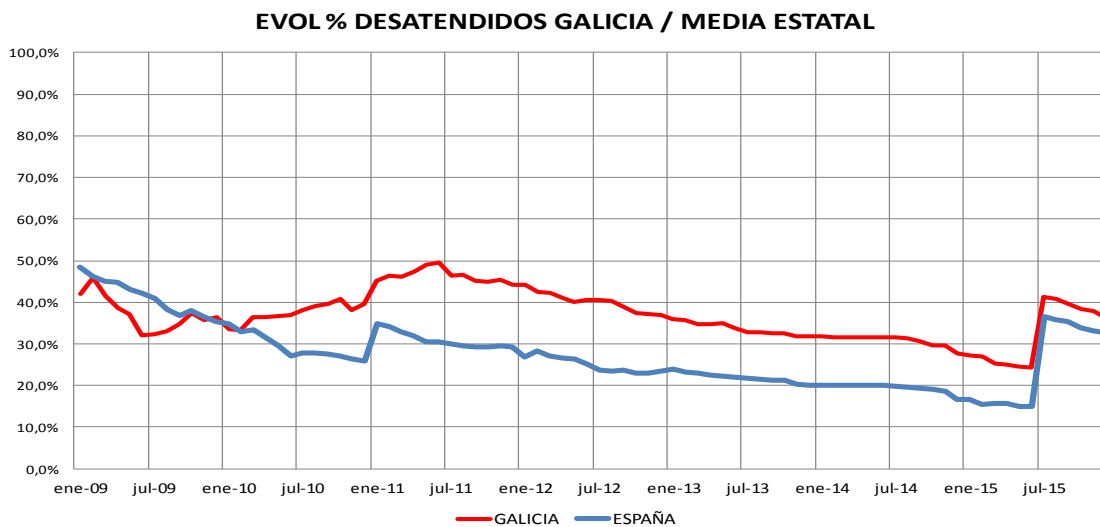
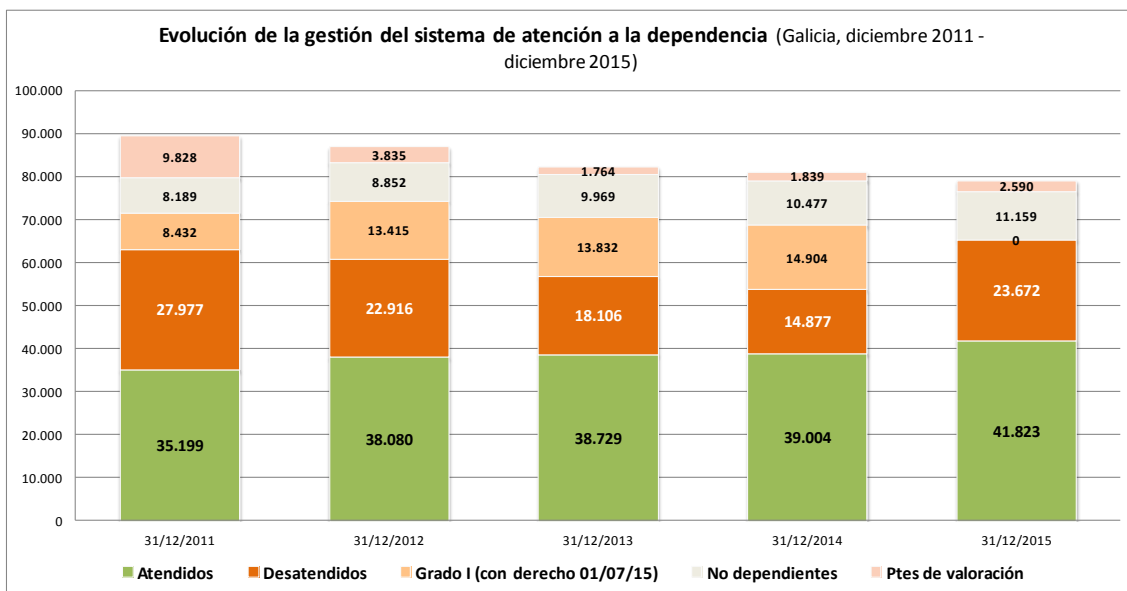
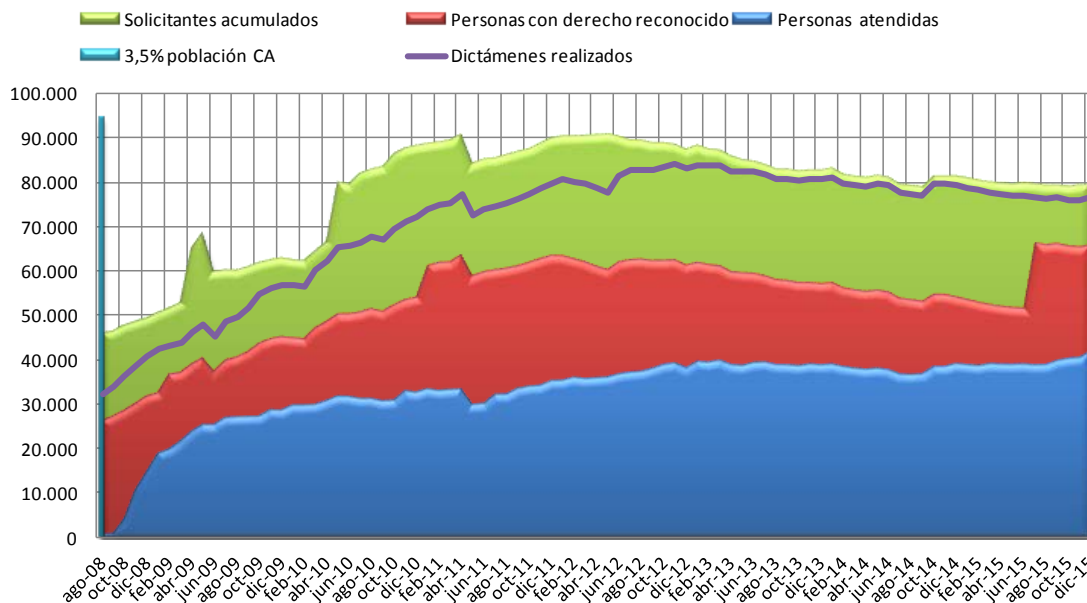

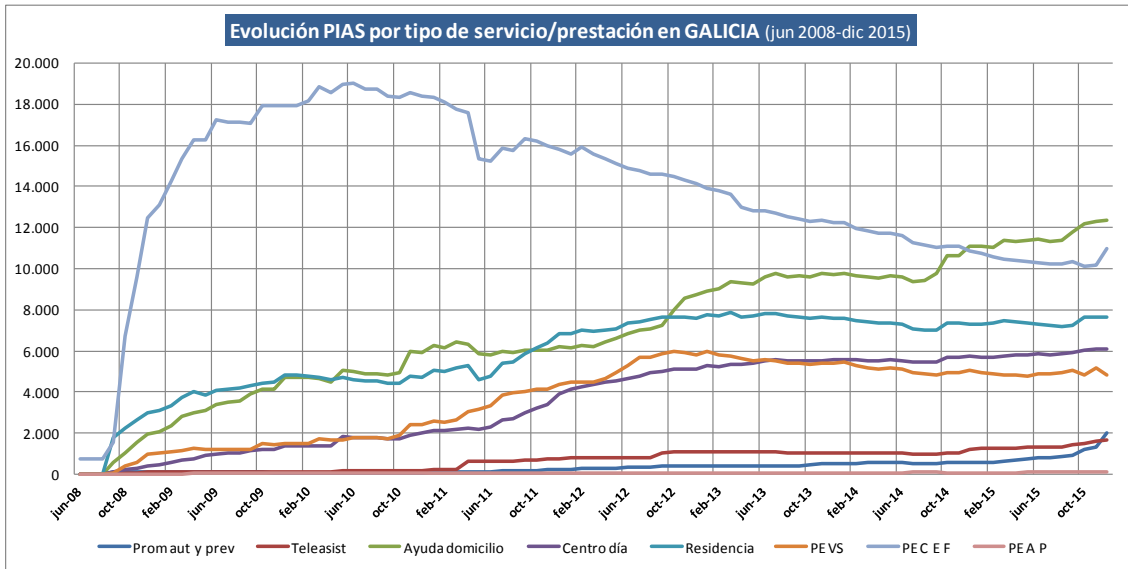

### Crecimiento neto por tipo de atención Galicia (últimos 12 meses) Total = 3.704 atenciones

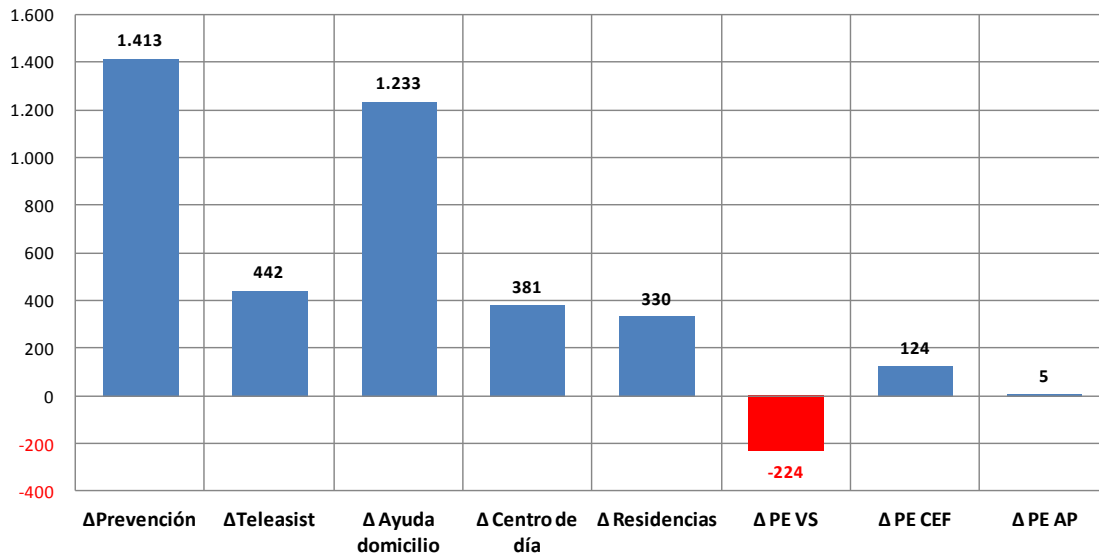

### GALICIA distribución PIAS a 31 de diciembre de 2015

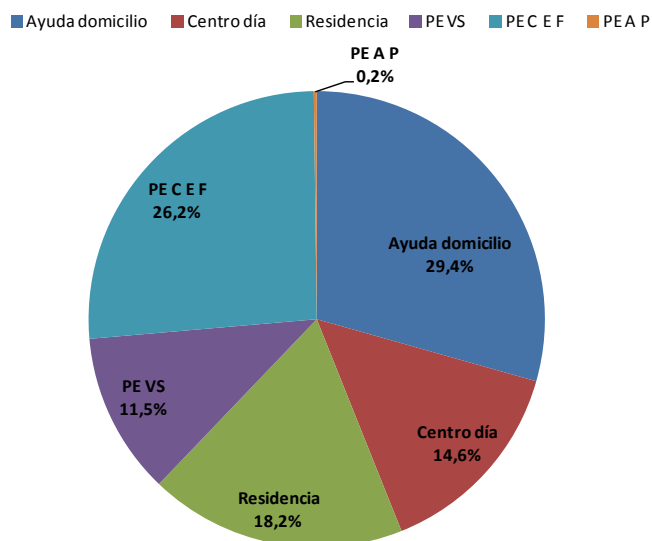

## FINANCIACIÓN DEL SISTEMA 2015

Coste global estimado del SAAD en Galicia = **349.588.153,86 €**

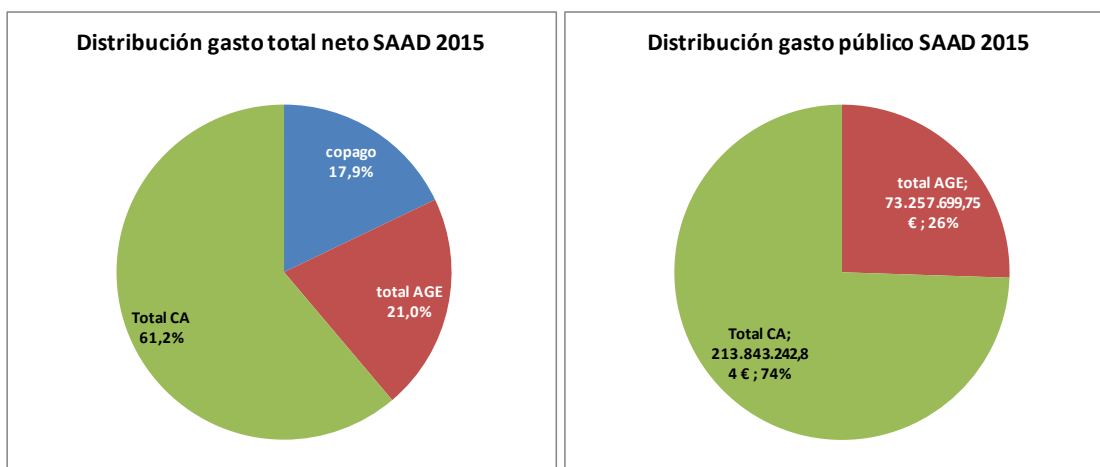

**QUEBRANTO\* ACUMULADO PARA LAS ARCAS AUTONÓMICAS EN DEPENDENCIA POR LA SUPRESIÓN DEL NIVEL ACORDADO Y EL RECORTE DEL NIVEL MÍNIMO (13%) APROBADO MEDIANTE RD-LEY 20/2012:**

QUEBRANTO ACUMULADO POR EL RECORTE ESTATAL:			
	Nivel ACORDADO	13% Nivel MÍNIMO	TOTAL quebranto
2012	17.630.023,00 €	10.261.916,35 €	27.891.939,35 €
2013	17.630.023,00 €	8.723.844,74 €	26.353.867,74 €
2014	17.630.023,00 €	8.419.754,37 €	26.049.777,37 €
2015	17.630.023,00 €	9.523.500,97 €	27.153.523,97 €
<b>TOTAL</b>	<b>70.520.092,00 €</b>	<b>36.929.016,42 €</b>	<b>107.449.108,42 €</b>

\* Al mismo tiempo se produjo una rebaja de las cuantías prestaciones económicas que perciben las personas con cuidados familiares del 15%. Esto habría supuesto una reducción del gasto de la Comunidad Autónoma de **23 millones**, lo que arrojaría un **impacto negativo de 84,4 millones de euros**.

**GASTO POR HABITANTE Y GASTO POR DEPENDIENTE ATENDIDO:**

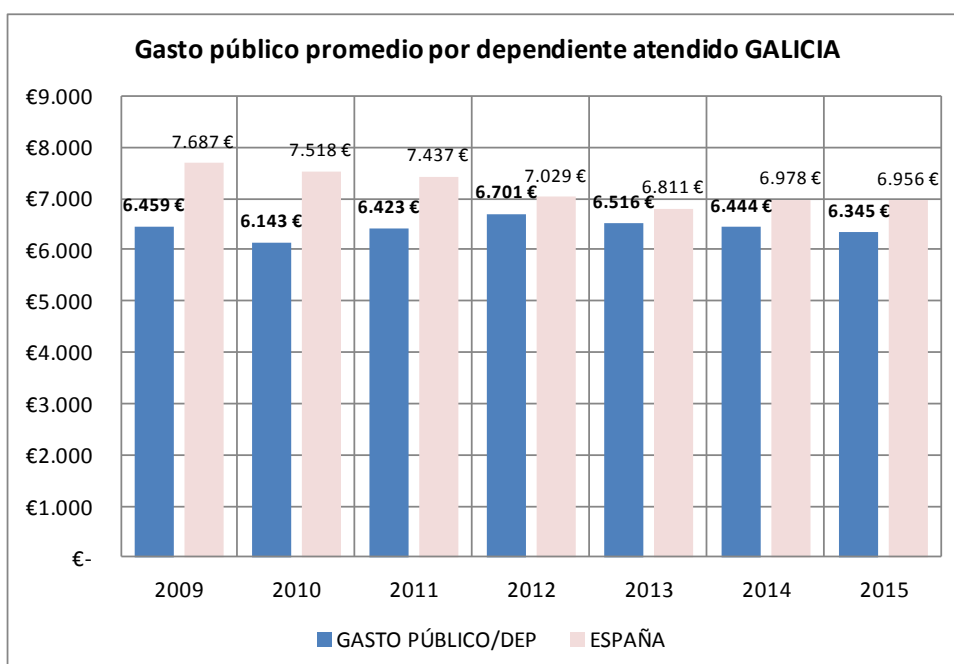

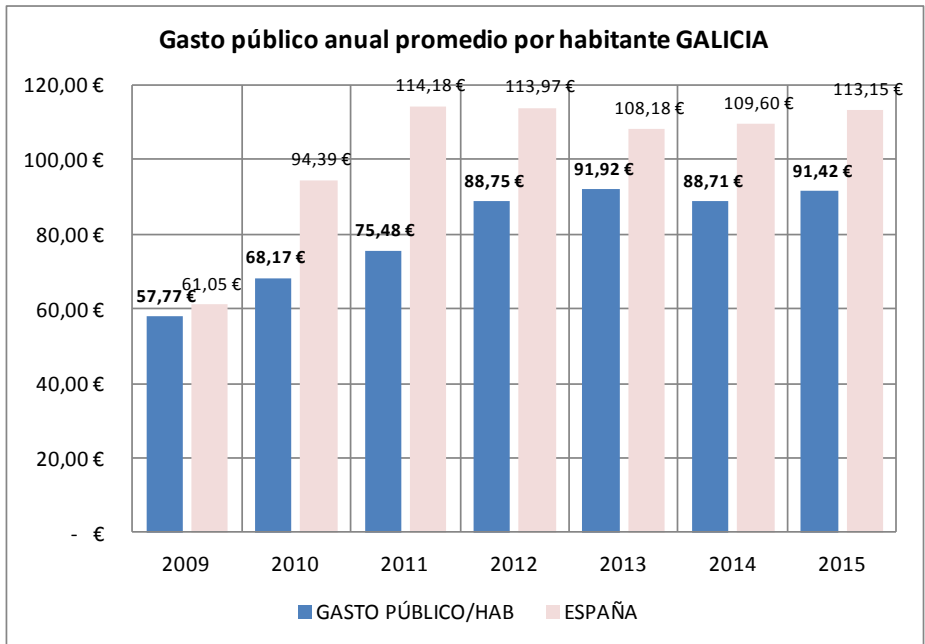

#### EMPLEO GENERADO Y RETORNOS:

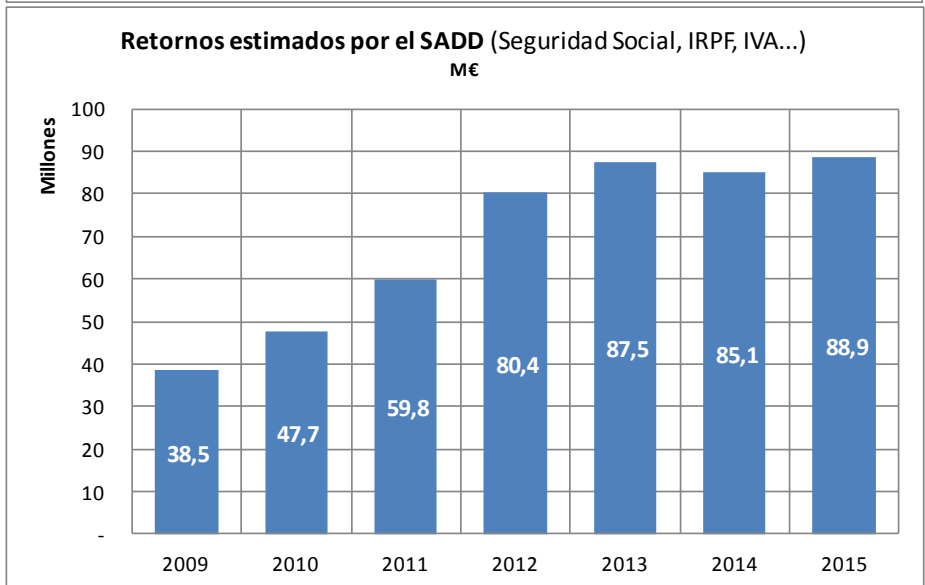
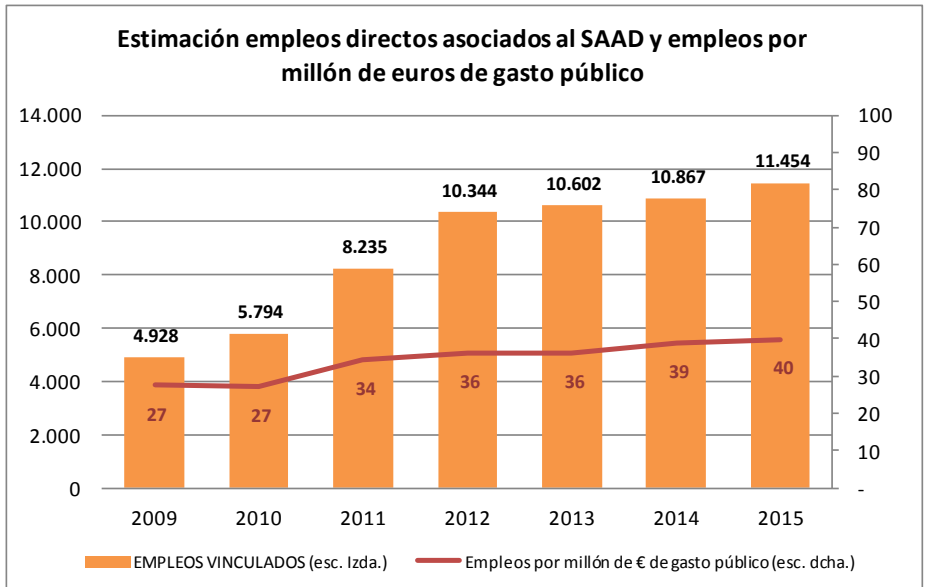

## SAAD MADRID (Comunidad de)

Evolución anual de los datos básicos de gestión del SAAD.

Se ha considerado el intervalo que va desde el 1 de enero de 2015 al 31 de diciembre de 2015.

EVOLUCIÓN MADRID (Comunidad de)		
SOLICITUDES	Solicitudes a 01/01/2015	181.626
	Solicitudes a 31/12/2015	179.352
	dif anual (nº)	-2.274
	dif anual (%)	-1,25%
PERSONAS VALORADAS	Personas valoradas a 01/01/2015	179.419
	Personas valoradas a 31/12/2015	177.048
	dif anual (nº)	-2.371
	dif anual (%)	-1,32%
PERSONAS CON DERECHO	Personas con derecho a prestación a 01/01/2015	95.518
	Personas con derecho a prestación a 31/12/2015	128.481
	dif anual (nº)	32.963
	dif anual (%)	34,51%
ATENRIDOS	Personas atendidas a 01/01/2015	90.038
	Personas atendidas a 31/12/2015	101.304
	dif anual (nº)	11.266
	dif anual (%)	12,51%
SERVICIOS* ENTREGADOS	Servicios a 01/01/2015	83.260
	Servicios a 31/12/2015	96.314
	dif anual (nº)	13.054
	dif anual (%)	15,68%
ATENRIDOS CON P.E. CUIDADOS FAMILIARES	Reciben P.E. por cuidado familiar a 01/01/2015	28.937
	Reciben P.E. por cuidado familiar a 31/12/2015	27.022
	dif anual (nº)	-1.915
	dif anual (%)	-6,62%

\* La P.E. Vinculada es considerada como servicio dado que va ligada necesariamente a su adquisición por el usuario. No se incluye promoción de la autonomía personal y prevención.

### A DESTACAR:

- El gobierno de la Comunidad de Madrid por primera vez desde que se elabora el Dictamen, hace nueve años, aprueba la Escala de Valoración. Madrid modificó su estrategia ya en 2013 y ha mantenido las pautas de mejora en muchos sentidos durante el último año.
- Ha sido capaz de absorber la atención de buena parte de las personas con grado I de forma muy rápida. Su lista de espera es del 21,2%. aunque cabe destacar que en el caso de Madrid la demanda de valoraciones y servicios se sitúa muy por debajo de la media esperable.
- Tanto los recortes de la AGE -185 millones de euros de quebranto económico- como el sistema de financiación fueron especialmente perjudiciales para esta Comunidad Autónoma por infrafinanciación y para las personas dependientes dados los elevados precios de mercado de los servicios en la misma.
- La generación de empleos por millón de gasto público (34) y el retorno económico se cifra en 263,8 millones de euros (en cotizaciones, IRPF, IVA, impuesto de sociedades, etc...).

## COMUNIDAD DE MADRID

■ Solicitantes acumulados 
 ■ Personas con derecho reconocido 
 ■ Personas atendidas 
 ■ 3,5% población CA 
 ■ Dictámenes realizados

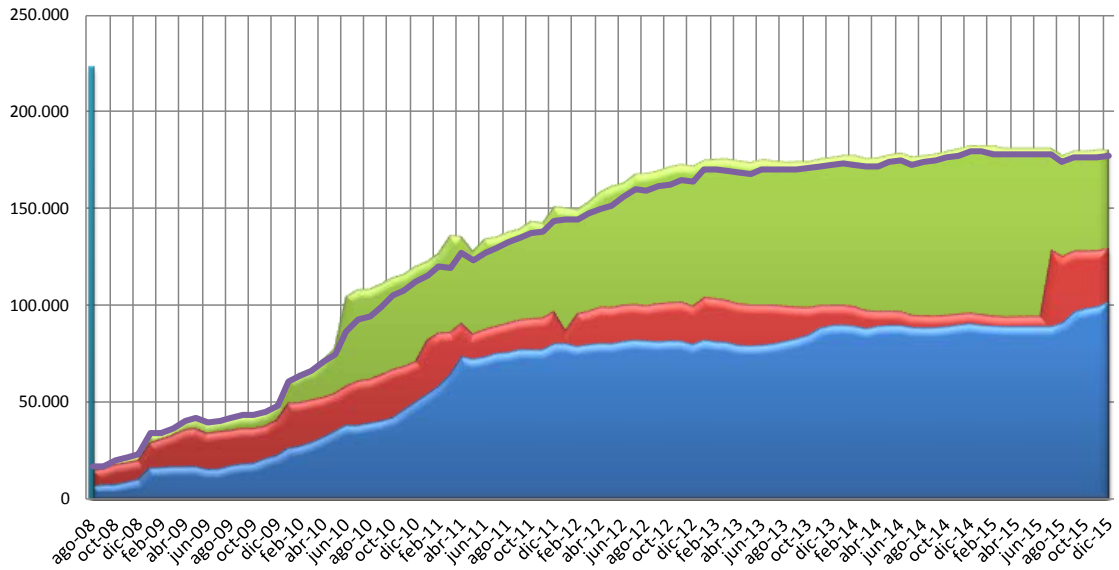

**Evolución de la gestión del sistema de atención a la dependencia** (Madrid, diciembre 2011 - diciembre 2015)

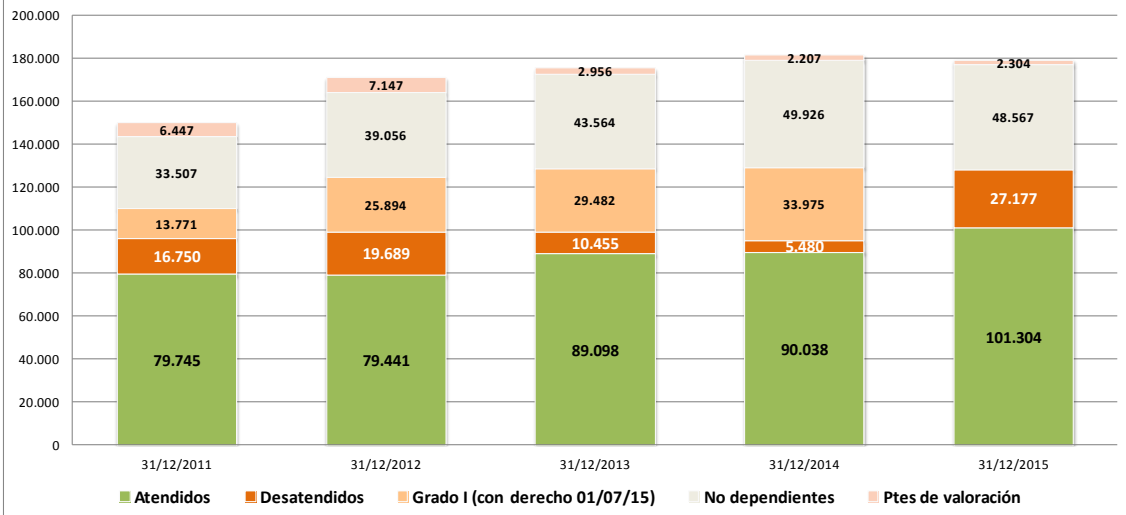

### EVOL % DESATENDIDOS MADRID / MEDIA ESTATAL

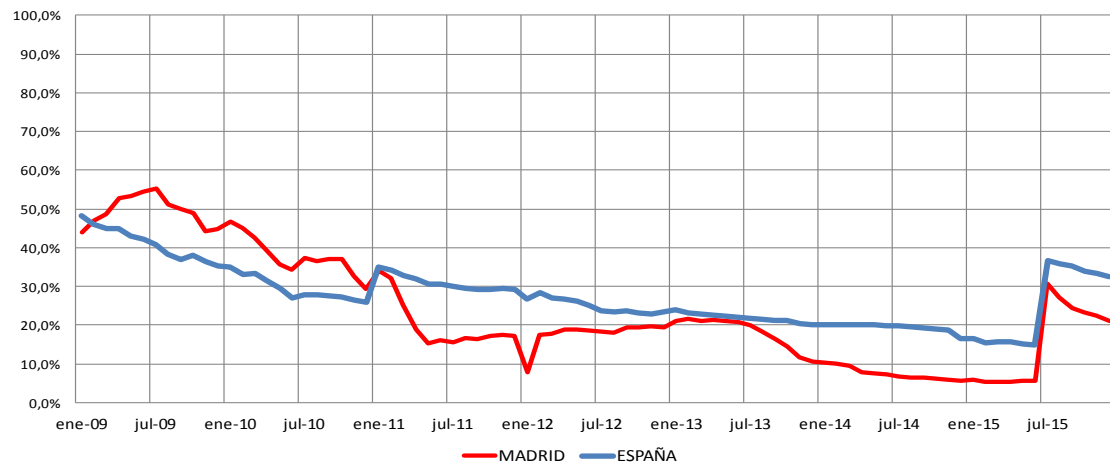

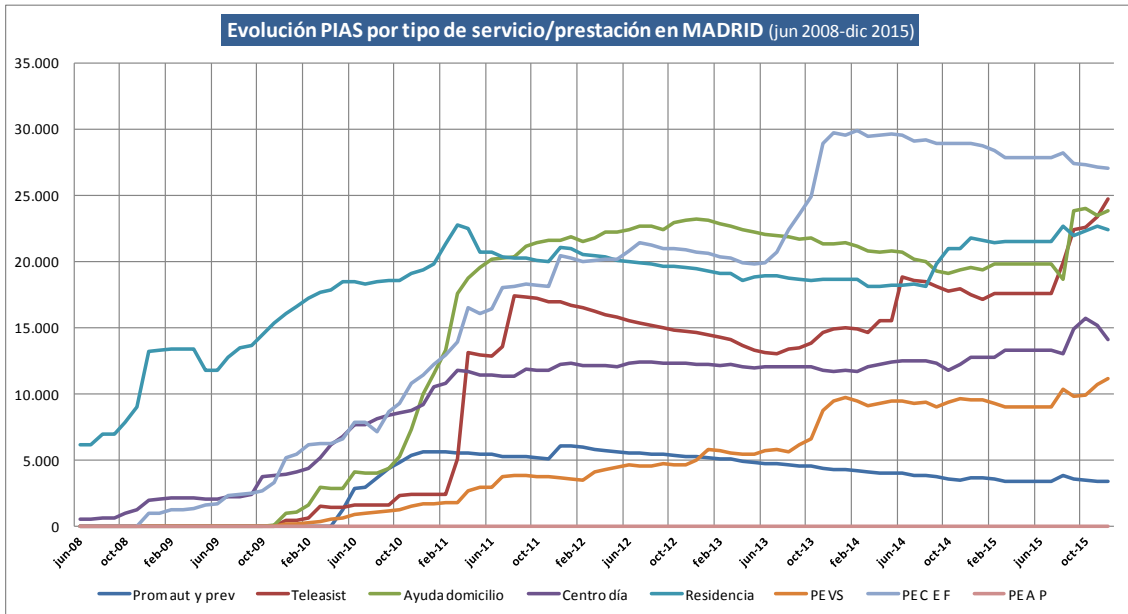

### Crecimiento neto por tipo de atención Madrid (últimos 12 meses) Total = 12.841 atenciones

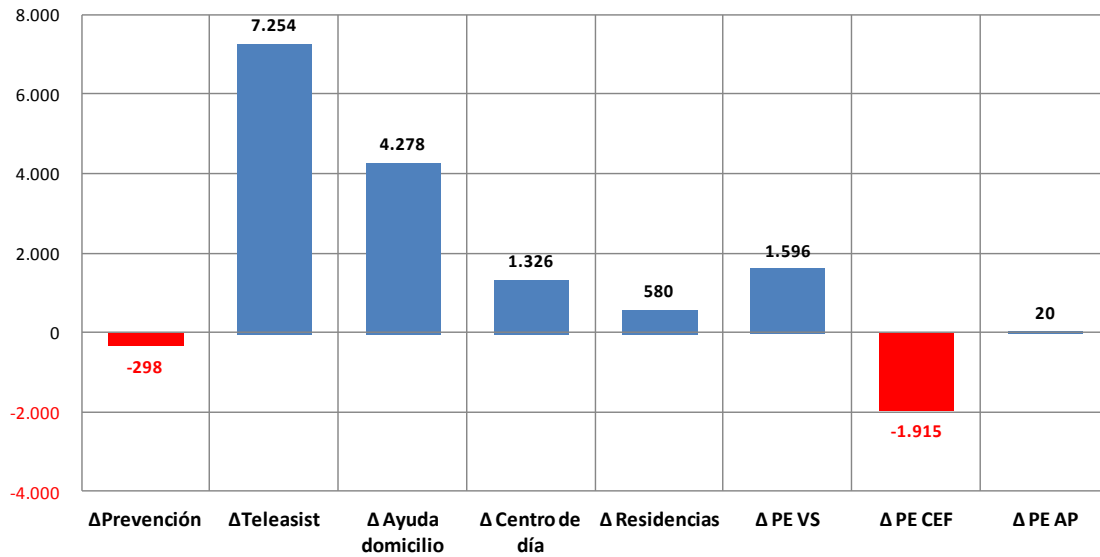

### MADRID distribución PIAS a 31 de diciembre de 2015

■ Ayuda domicilio ■ Centro día ■ Residencia ■ PEVS ■ PEC E F

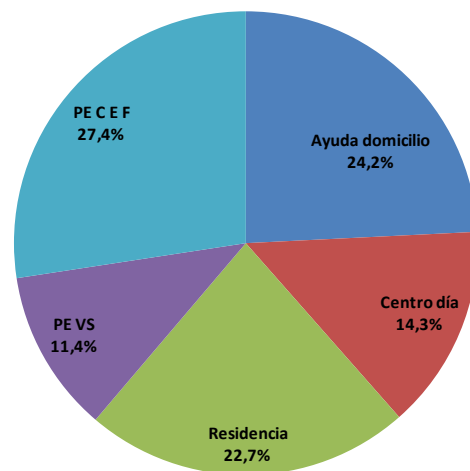



## FINANCIACIÓN DEL SISTEMA 2015

Coste global estimado del SAAD en Comunidad de Madrid = **1.024.179.710,67 €**

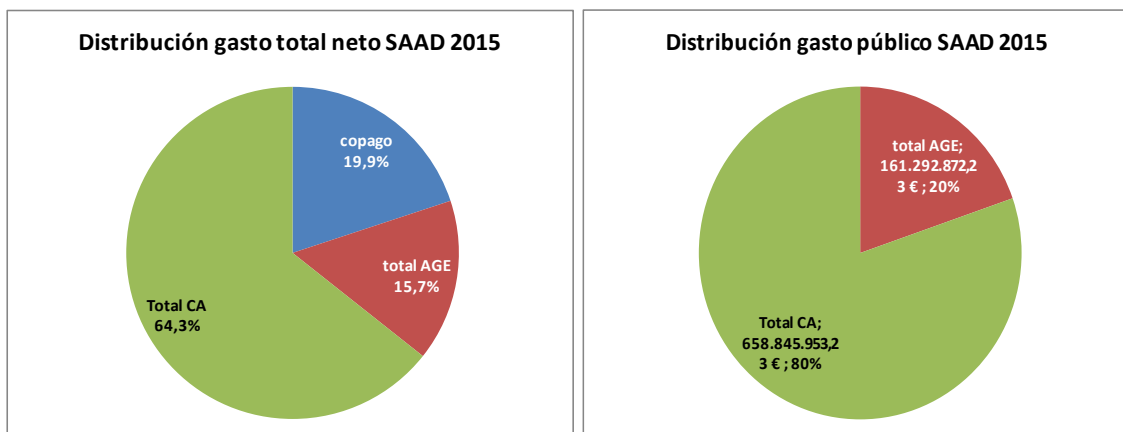

**QUEBRANTO\* ACUMULADO PARA LAS ARCAS AUTONÓMICAS EN DEPENDENCIA POR LA SUPRESIÓN DEL NIVEL ACORDADO Y EL RECORTE DEL NIVEL MÍNIMO (13%) APROBADO MEDIANTE RD-LEY 20/2012:**

QUEBRANTO ACUMULADO POR EL RECORTE ESTATAL:			
	Nivel ACORDADO	13% Nivel MÍNIMO	TOTAL quebranto
2012	27.073.197,00 €	18.457.038,42 €	45.530.235,42 €
2013	27.073.197,00 €	18.623.091,63 €	45.696.288,63 €
2014	27.073.197,00 €	18.750.047,66 €	45.823.244,66 €
2015	27.073.197,00 €	20.968.073,39 €	48.041.270,39 €
<b>TOTAL</b>	<b>108.292.788,00 €</b>	<b>76.798.251,11 €</b>	<b>185.091.039,11 €</b>

\* Al mismo tiempo se produjo una rebaja de las cuantías prestaciones económicas que perciben las personas con cuidados familiares del 15 % . Esto habría supuesto una reducción del gasto de la Comunidad Autónoma de **47,6 millones**, lo que arrojaría un **impacto negativo de 137,5 millones de euros**.

### GASTO POR HABITANTE Y GASTO POR DEPENDIENTE ATENDIDO:

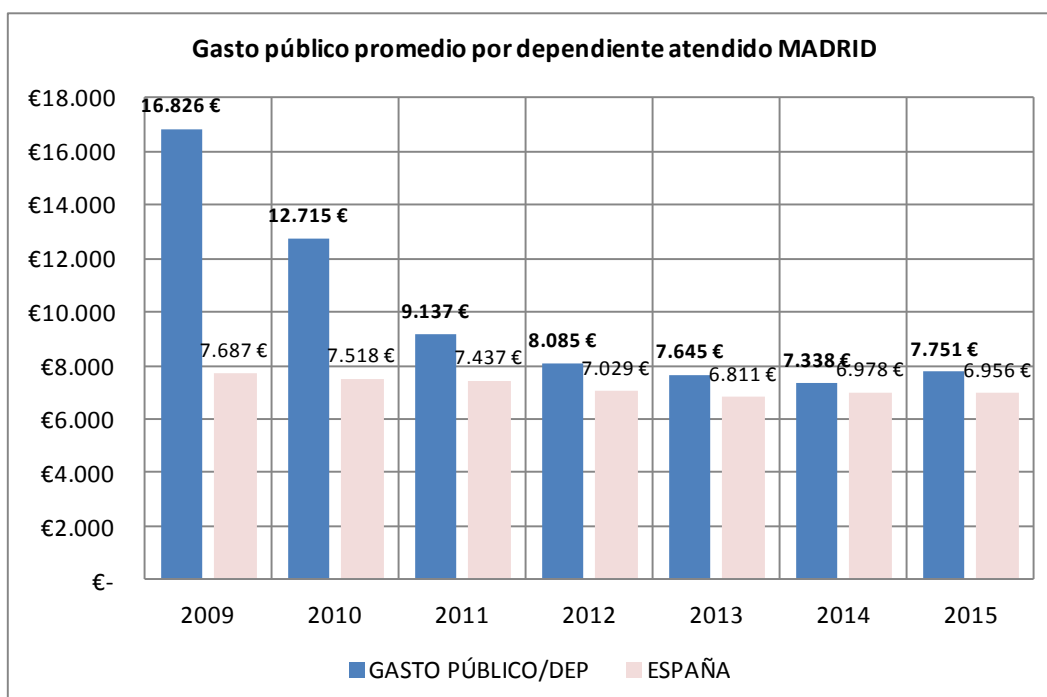

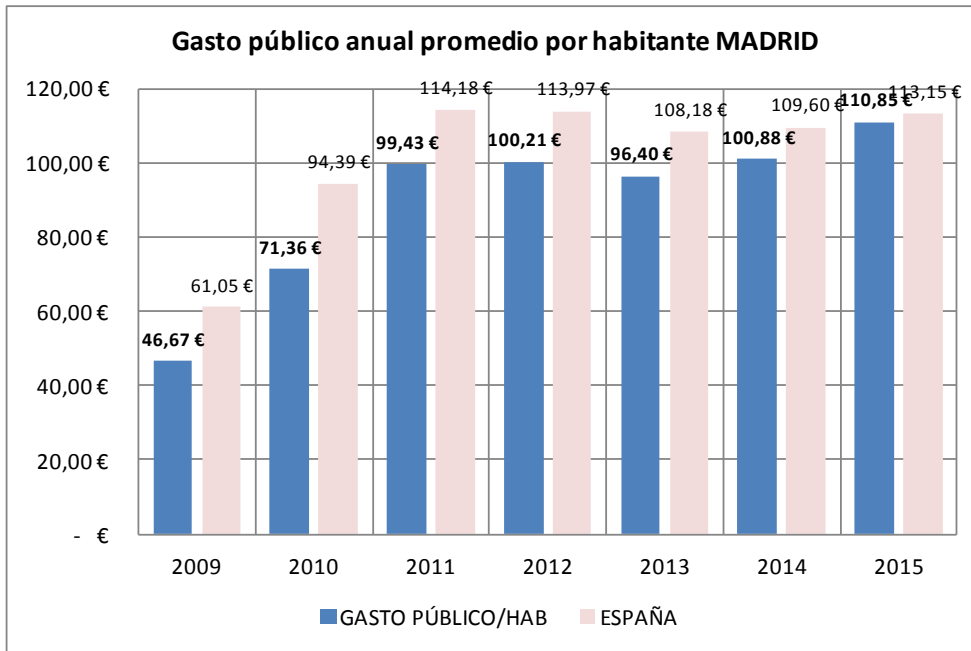

### EMPLEO GENERADO Y RETORNOS:

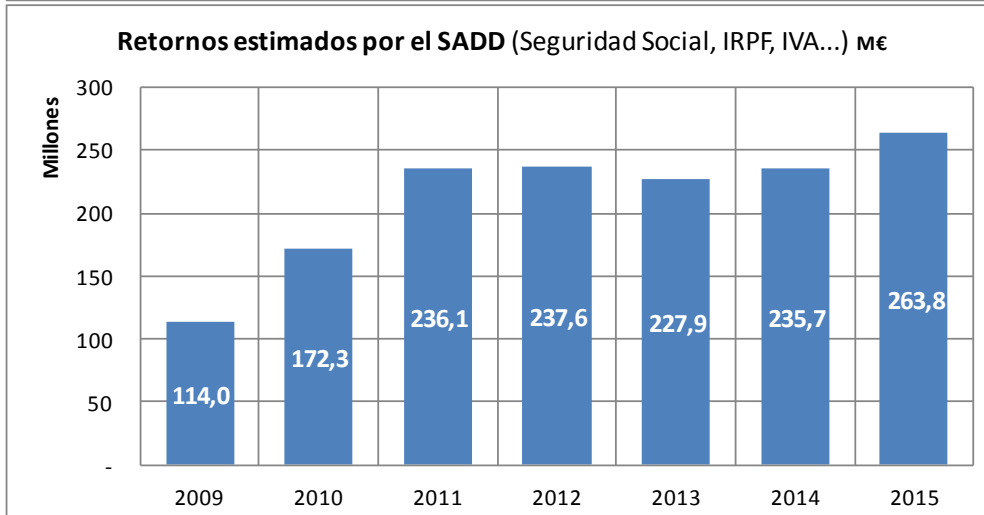
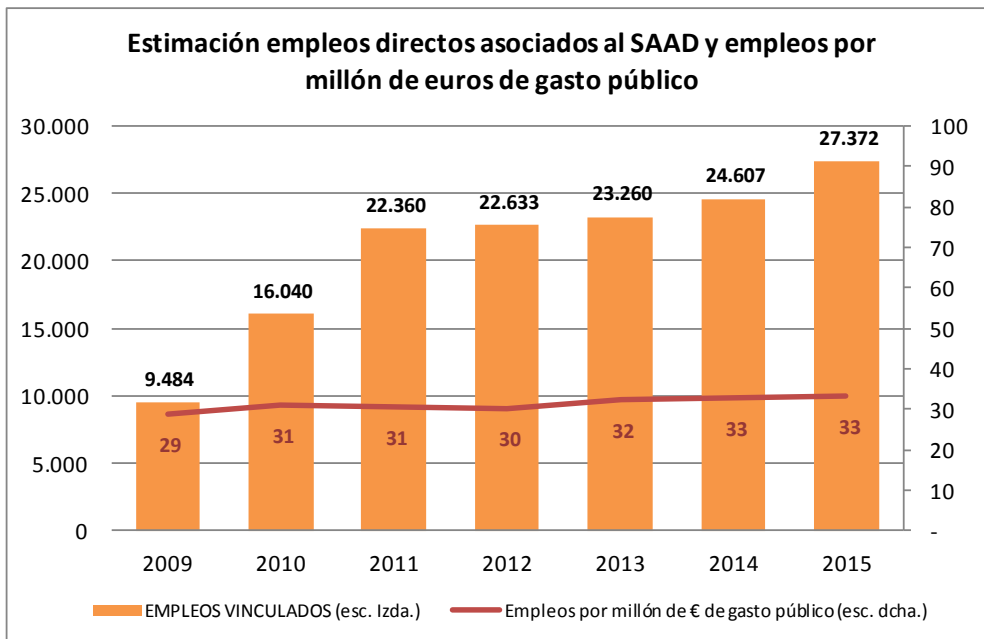

Evolución anual de los datos básicos de gestión del SAAD.

Se ha considerado el intervalo que va desde el 1 de enero de 2015 al 31 de diciembre de 2015.

EVOLUCIÓN MURCIA		
SOLICITUDES	Solicitudes a 01/01/2015	54.662
	Solicitudes a 31/12/2015	45.057
	dif anual (nº)	-9.605
	dif anual (%)	-17,57%
PERSONAS VALORADAS	Personas valoradas a 01/01/2015	53.959
	Personas valoradas a 31/12/2015	44.086
	dif anual (nº)	-9.873
	dif anual (%)	-18,30%
PERSONAS CON DERECHO	Personas con derecho a prestación a 01/01/2015	39.076
	Personas con derecho a prestación a 31/12/2015	39.962
	dif anual (nº)	886
	dif anual (%)	2,27%
ATENDIDOS	Personas atendidas a 01/01/2015	27.029
	Personas atendidas a 31/12/2015	27.485
	dif anual (nº)	459
	dif anual (%)	1,70%
SERVICIOS* ENTREGADOS	Servicios a 01/01/2015	12.703
	Servicios a 31/12/2015	12.660
	dif anual (nº)	-43
	dif anual (%)	-0,34%
ATENDIDOS CON P.E. CUIDADOS FAMILIARES	Reciben P.E. por cuidado familiar a 01/01/2015	18.671
	Reciben P.E. por cuidado familiar a 31/12/2015	18.678
	dif anual (nº)	7
	dif anual (%)	0,04%

\* La P.E. Vinculada es considerada como servicio dado que va ligada necesariamente a su adquisición por el usuario. No se incluye promoción de la autonomía personal y prevención.

#### A DESTACAR:

- Los datos existentes en el SISAAD no presentan coherencia por lo que cualquier análisis debe ser tomado con cautela.
- En un año presenta una pérdida del 18% de solicitudes y dictámenes, habiendo incorporado a los dependientes grado I solo suben un 2% las personas que tienen derecho y el año pasado perdió un 26% de personas con derecho a atención aunque mantiene el nº de atendidos. O existían expedientes no depurados (duplicados) o se ha producido gran número de fallecimientos en espera o ambas razones unidas.
- Sigue siendo mayoritaria la prestación económica por cuidados (69%) y la capacidad de esta Comunidad Autónoma (4 últimos años) no consigue superar la atención a 27.000 personas.
- La generación de empleos por millón de gasto público (19,7), es la segunda más baja de España y un retorno de 39 M € (en cotizaciones, IRPF, IVA, impuesto de sociedades, etc...).
- Es la Comunidad donde más aporta el gobierno central el 32% de la financiación pública.

# MURCIA

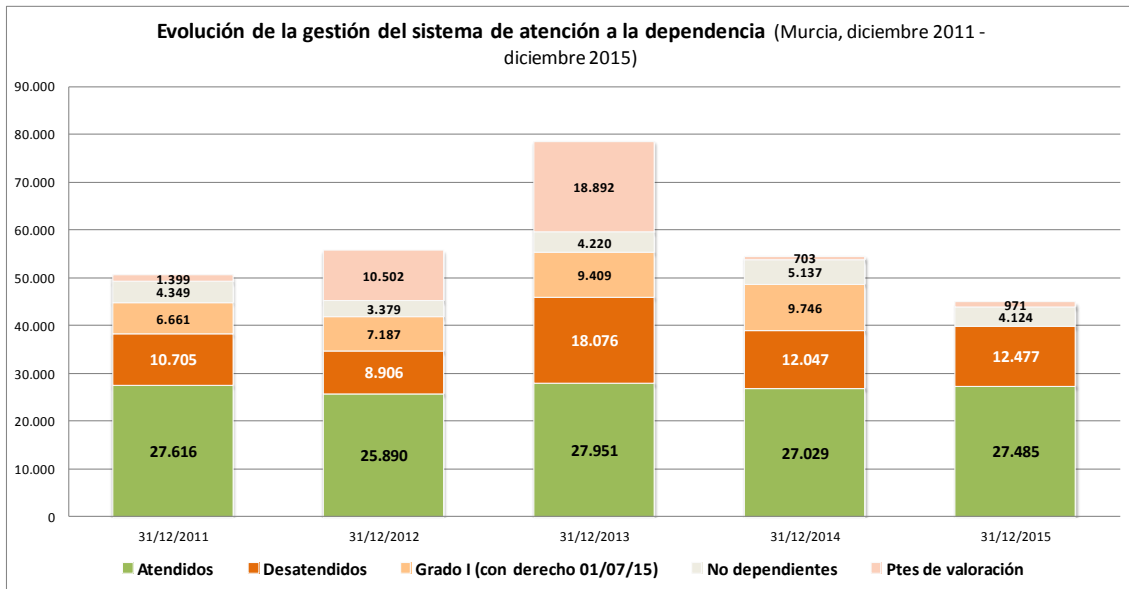
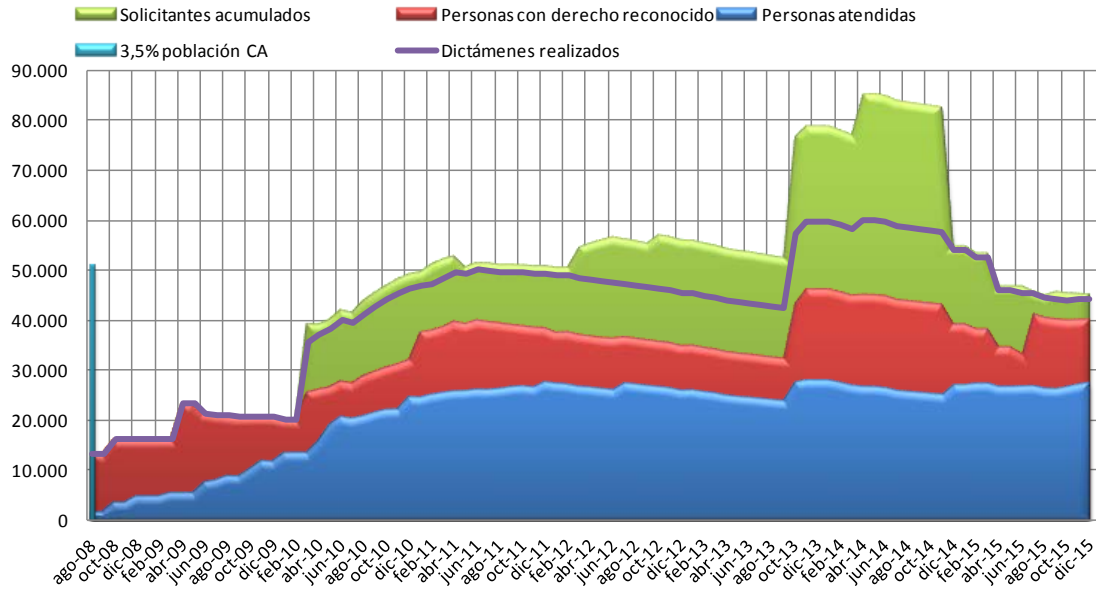

## EVOL % DESATENDIDOS MURCIA / MEDIA ESTATAL

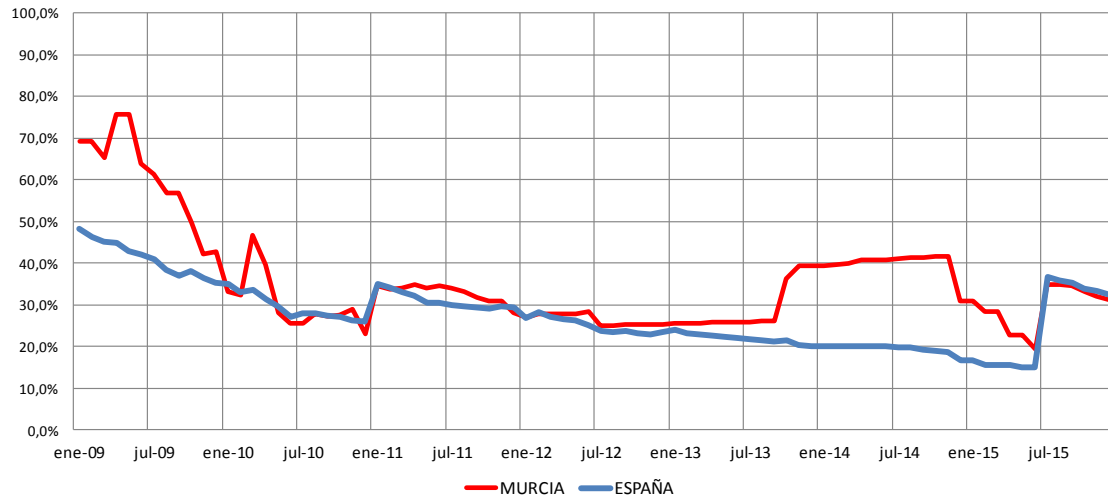

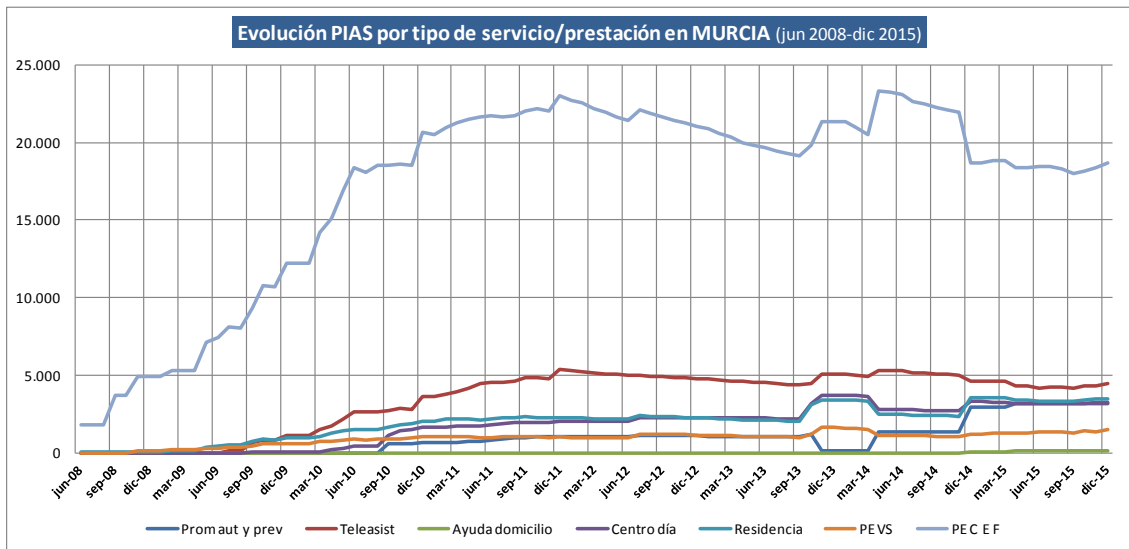

### Crecimiento neto por tipo de atención Murcia (último 12 meses) Total = 262 atenciones

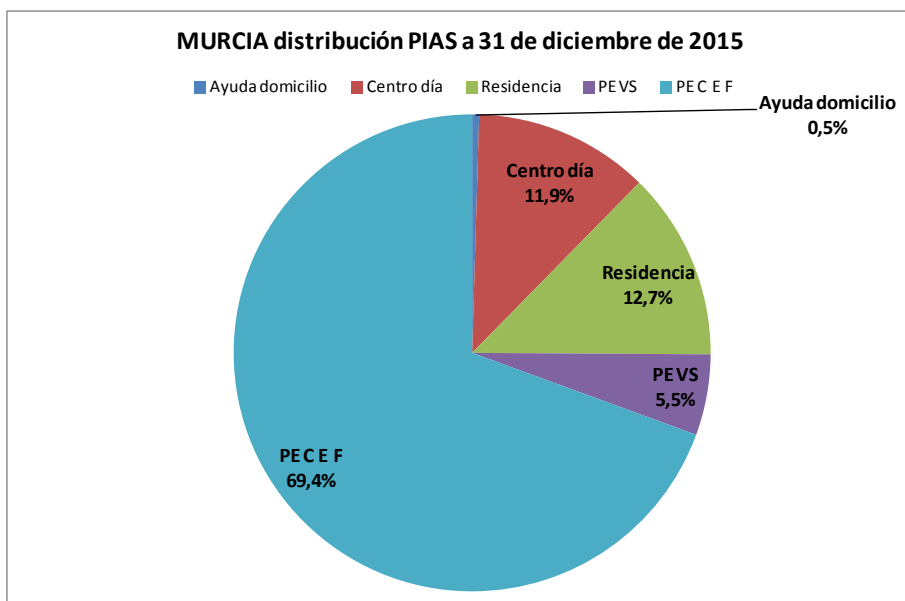
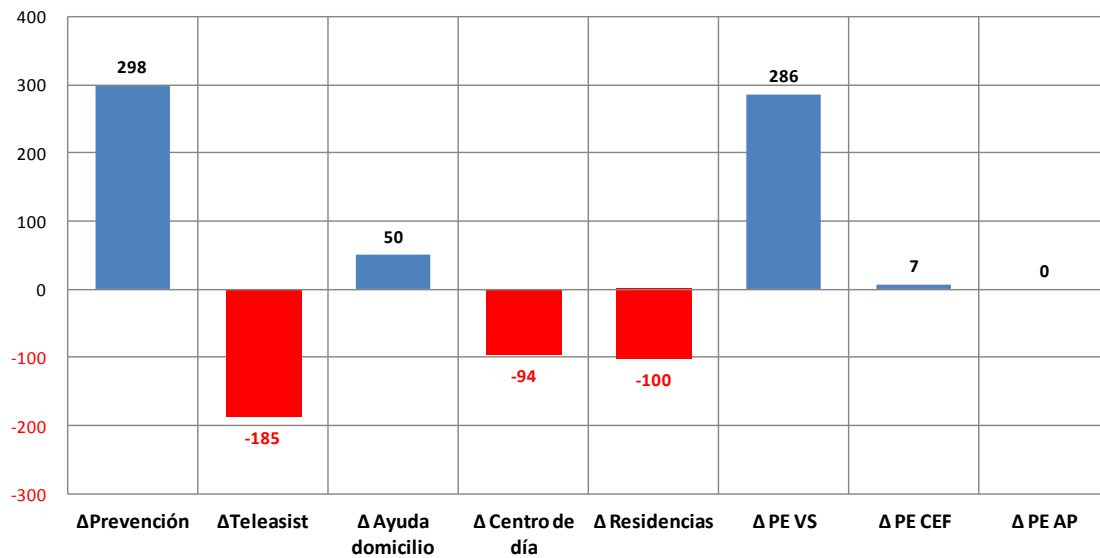

## FINANCIACIÓN DEL SISTEMA 2015

Coste global estimado del SAAD en Murcia = **185.575.520,29 €**

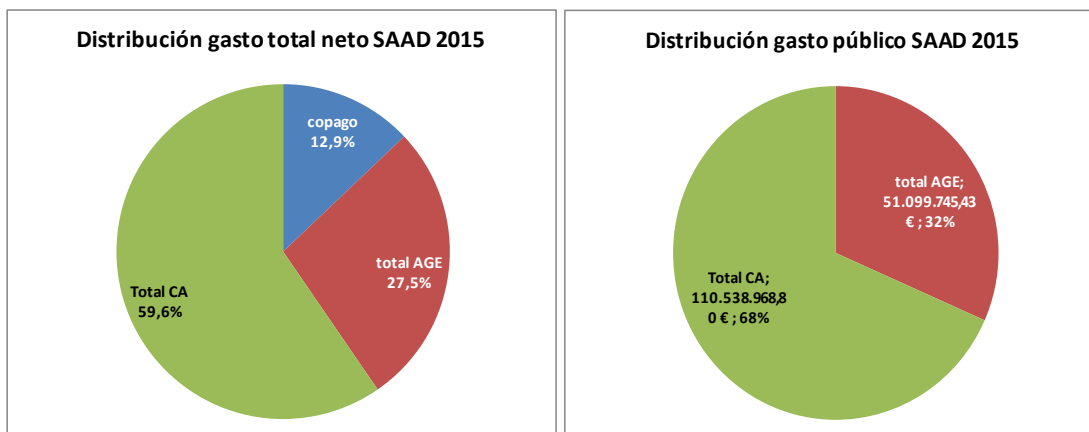

**QUEBRANTO\* ACUMULADO PARA LAS ARCAS AUTONÓMICAS EN DEPENDENCIA POR LA SUPRESIÓN DEL NIVEL ACORDADO Y EL RECORTE DEL NIVEL MÍNIMO (13%) APROBADO MEDIANTE RD-LEY 20/2012:**

QUEBRANTO ACUMULADO POR EL RECORTE ESTATAL:			
	Nivel ACORDADO	13% Nivel MÍNIMO	TOTAL quebranto
2012	9.832.844,00 €	7.038.617,13 €	16.871.461,13 €
2013	9.832.844,00 €	6.518.283,98 €	16.351.127,98 €
2014	9.832.844,00 €	6.945.309,81 €	16.778.153,81 €
2015	9.832.844,00 €	6.642.966,91 €	16.475.810,91 €
<b>TOTAL</b>	<b>39.331.376,00 €</b>	<b>27.145.177,83 €</b>	<b>66.476.553,83 €</b>

\* Al mismo tiempo se produjo una rebaja de las cuantías prestaciones económicas que perciben las personas con cuidados familiares del 15%. Esto habría supuesto una reducción del gasto de la Comunidad Autónoma de **38,8 millones**, lo que arrojaría un **impacto negativo de 27,6 millones de euros**.

### GASTO POR HABITANTE Y GASTO POR DEPENDIENTE ATENDIDO:

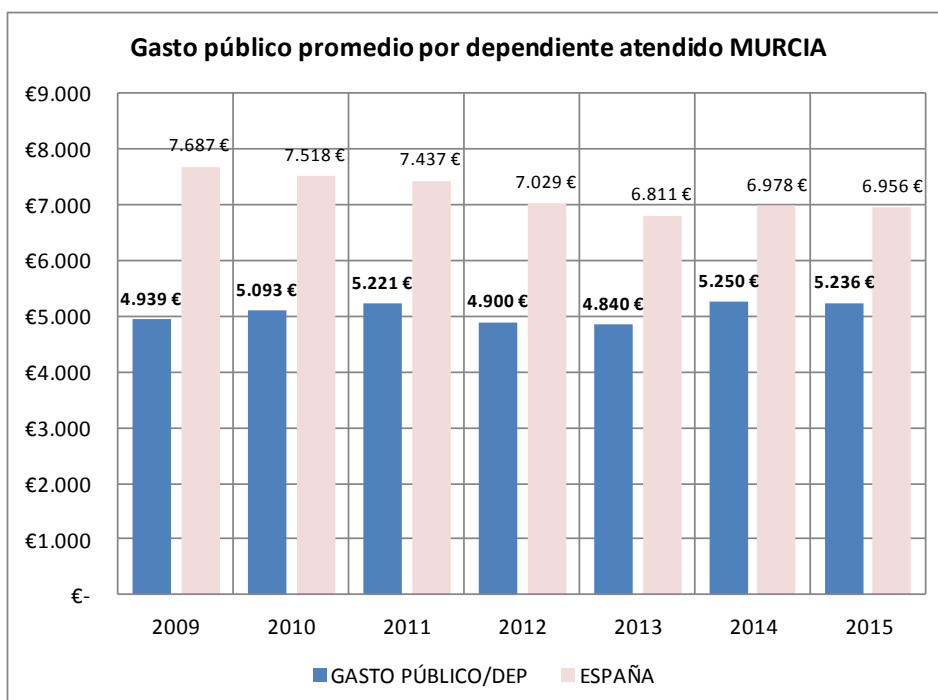

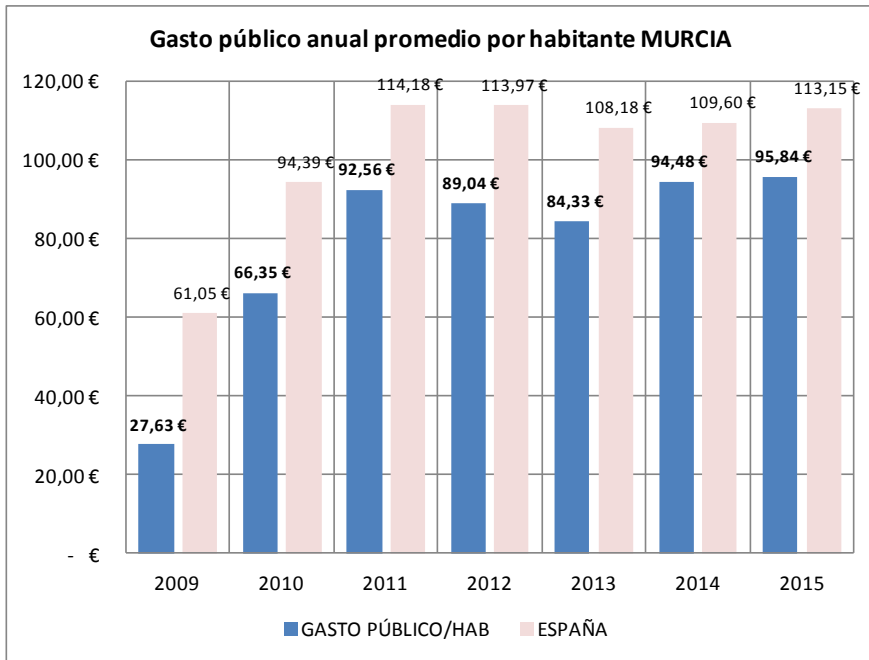

### EMPLEO GENERADO Y RETORNOS:

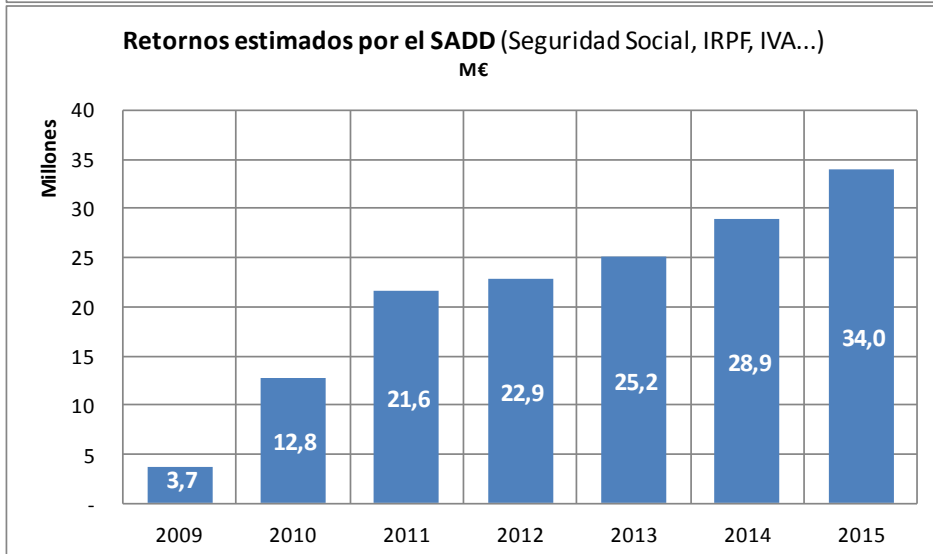
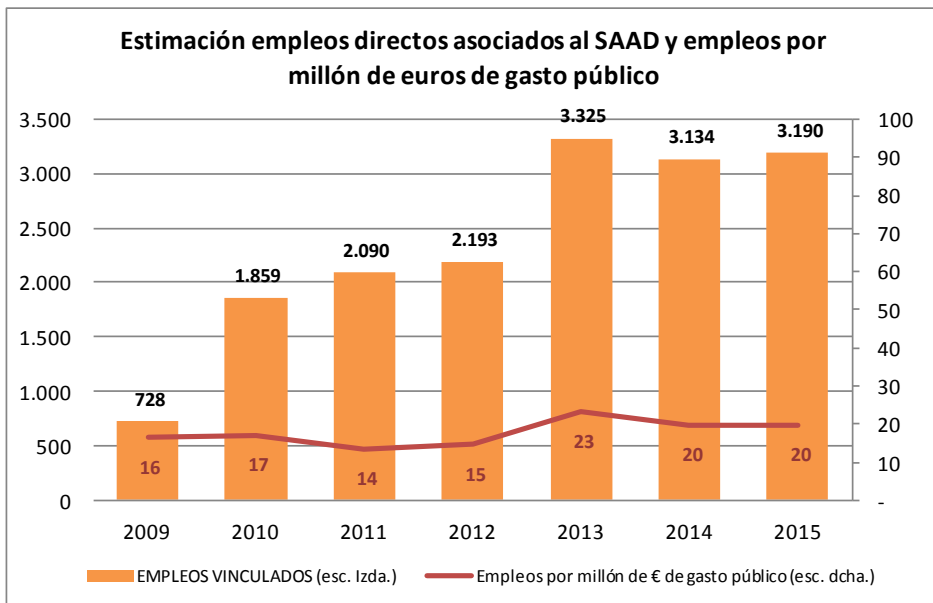

Evolución anual de los datos básicos de gestión del SAAD.

Se ha considerado el intervalo que va desde el 1 de enero de 2015 al 31 de diciembre de 2015.

EVOLUCIÓN NAVARRA C.FORAL		
SOLICITUDES	Solicitudes a 01/01/2015	17.104
	Solicitudes a 31/12/2015	17.457
	dif anual (nº)	353
	dif anual (%)	2,06%
PERSONAS VALORADAS	Personas valoradas a 01/01/2015	16.730
	Personas valoradas a 31/12/2015	17.036
	dif anual (nº)	306
	dif anual (%)	1,83%
PERSONAS CON DERECHO	Personas con derecho a prestación a 01/01/2015	9.167
	Personas con derecho a prestación a 31/12/2015	13.406
	dif anual (nº)	4.239
	dif anual (%)	46,24%
ATENDIDOS	Personas atendidas a 01/01/2015	8.454
	Personas atendidas a 31/12/2015	9.038
	dif anual (nº)	584
	dif anual (%)	6,91%
SERVICIOS* ENTREGADOS	Servicios a 01/01/2015	4.590
	Servicios a 31/12/2015	4.873
	dif anual (nº)	283
	dif anual (%)	6,17%
ATENDIDOS CON P.E. CUIDADOS FAMILIARES	Reciben P.E. por cuidado familiar a 01/01/2015	5.302
	Reciben P.E. por cuidado familiar a 31/12/2015	5.689
	dif anual (nº)	387
	dif anual (%)	7,3%

\* La P.E. Vinculada es considerada como servicio dado que va ligada necesariamente a su adquisición por el usuario. No se incluye promoción de la autonomía personal y prevención.

#### A DESTACAR:

- Navarra mantiene los niveles de atención mejorando atenciones con servicios y con aumento del 7% de nº atendidos.
- Sigue teniendo exceso de prestaciones económicas por cuidados familiares frente a servicios aunque ha incrementado atención residencial.
- A pesar de su bajo volumen de gestión su lista de espera afecta a uno de cada tres dependientes que se les ha reconocido el derecho.
- La generación de empleos por millón de gasto público (26), y los retornos económicos ascendieron a 16,5 millones de euros que se recuperan en cotizaciones, IRPF, IVA, impuesto de sociedades, etc...



## COMUNIDAD FORAL DE NAVARRA

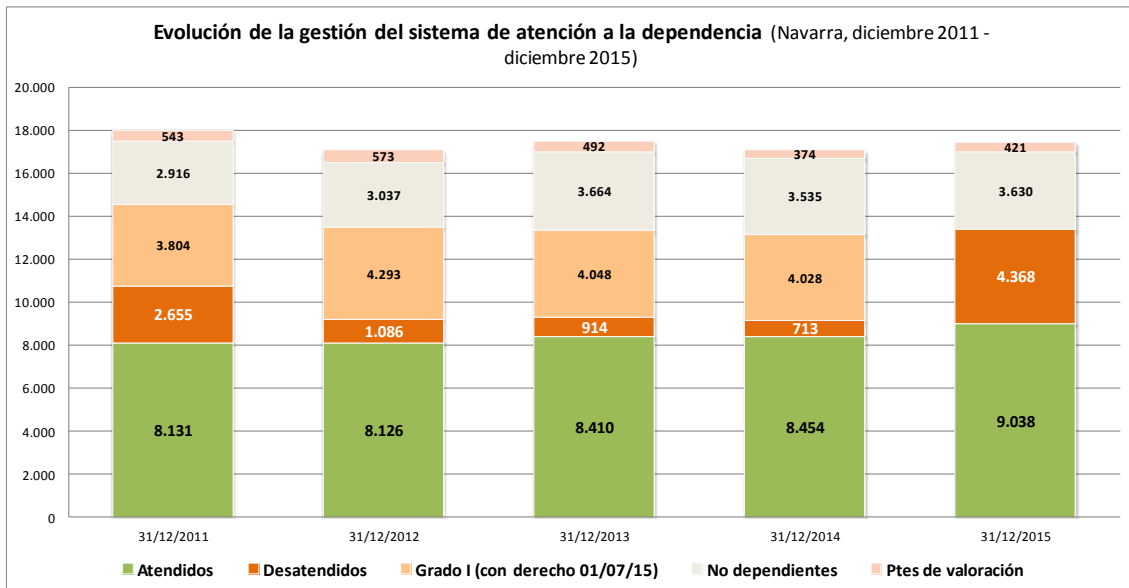
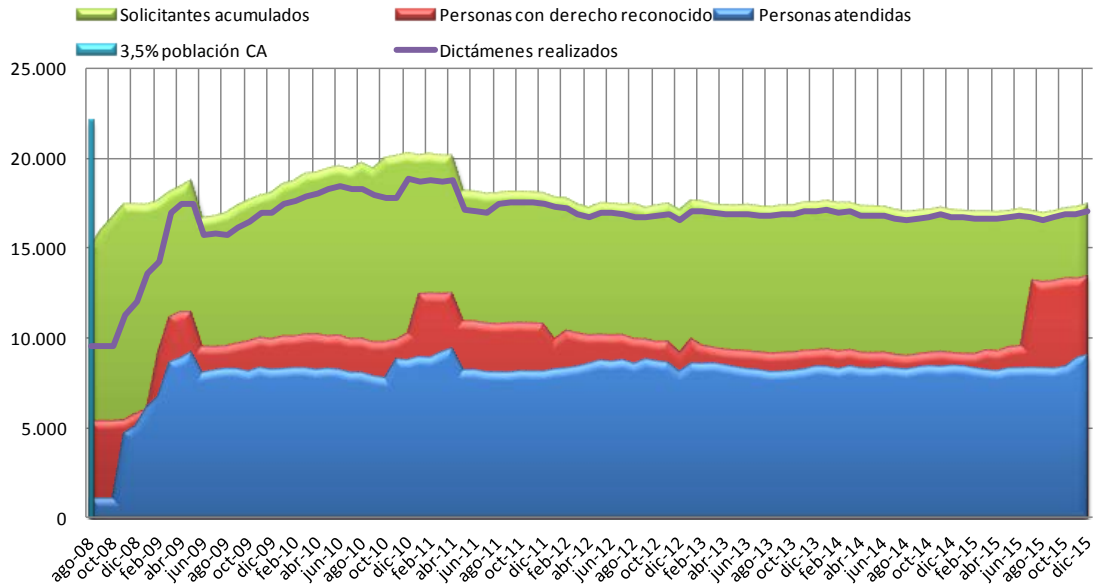

### EVOL % DESATENDIDOS NAVARRA / MEDIA ESTATAL

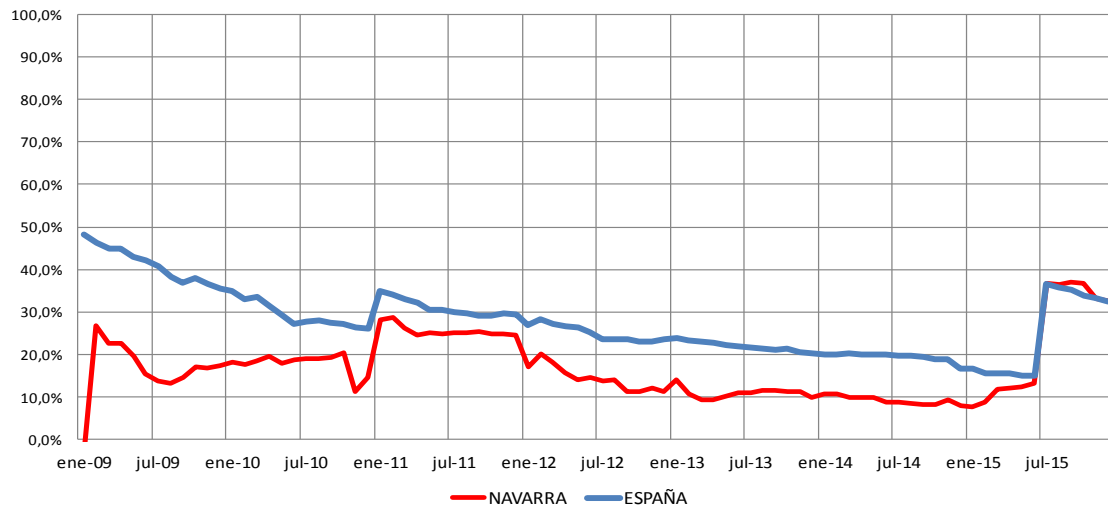

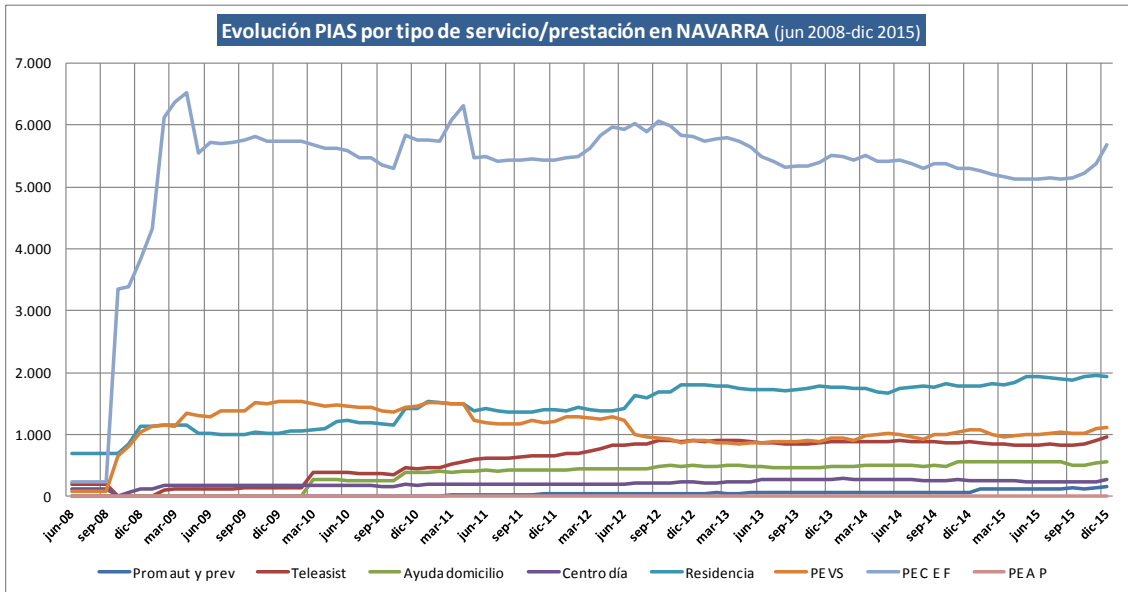

### Crecimiento neto por tipo de atención Navarra (últimos 12 meses) Total = 757 atenciones

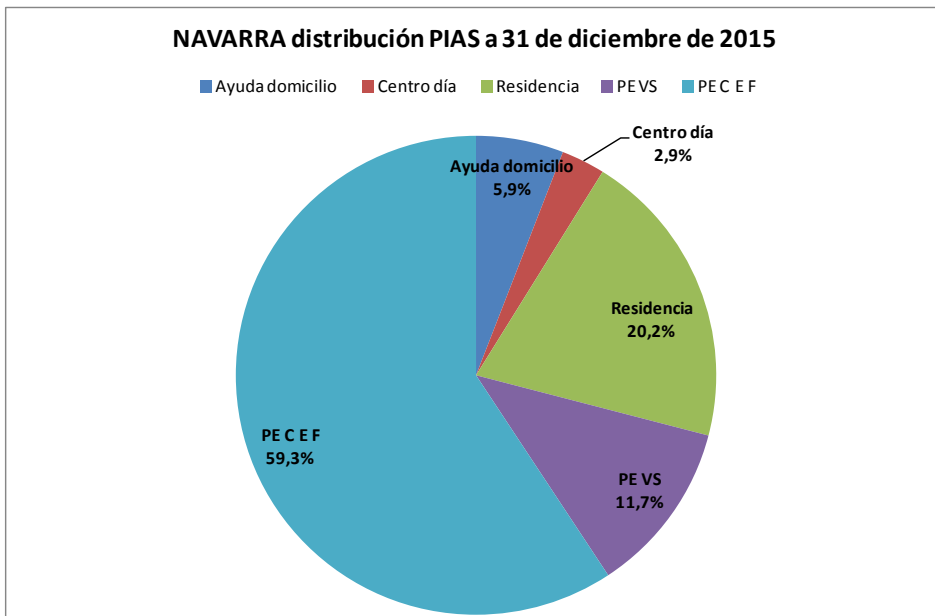
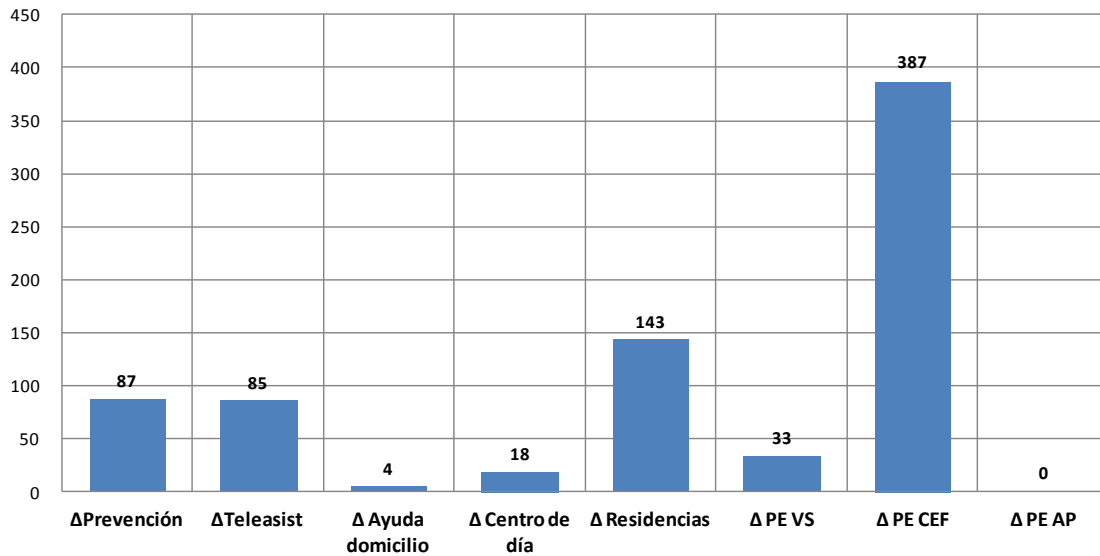

## FINANCIACIÓN DEL SISTEMA 2015

Coste global estimado del SAAD en COMUNIDAD FORAL DE NAVARRA = **76.554.887,24 €**

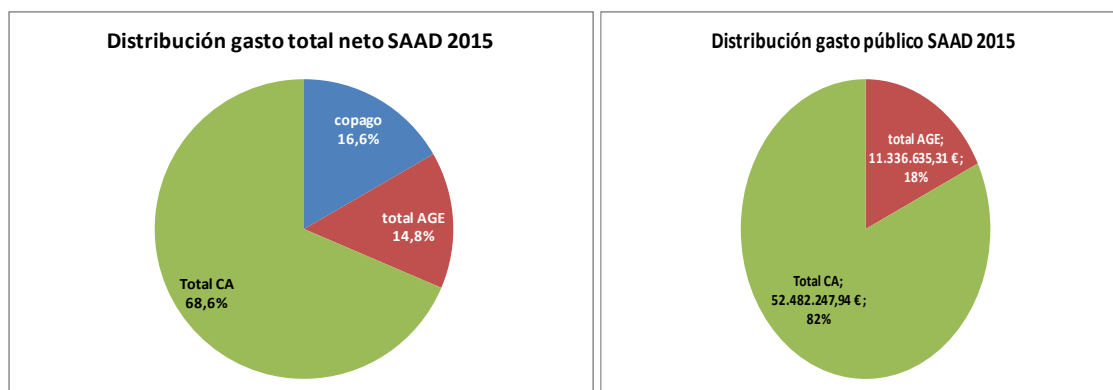

**QUEBRANTO\* ACUMULADO PARA LAS ARCAS AUTÓNOMICAS EN DEPENDENCIA POR LA SUPRESIÓN DEL NIVEL ACORDADO Y EL RECORTE DEL NIVEL MÍNIMO (13%) APROBADO MEDIANTE RD-LEY 20/2012:**

QUEBRANTO ACUMULADO POR EL RECORTE ESTATAL:			
	Nivel ACORDADO	13% Nivel MÍNIMO	TOTAL quebranto
2012	- €	1.491.328,97 €	1.491.328,97 €
2013	- €	1.502.080,58 €	1.502.080,58 €
2014	- €	1.588.512,25 €	1.588.512,25 €
2015	- €	1.473.762,59 €	1.473.762,59 €
<b>TOTAL</b>	- €	<b>6.055.684,38 €</b>	<b>6.055.684,38 €</b>

\* Al mismo tiempo se produjo una rebaja de las cuantías prestaciones económicas que perciben las personas con cuidados familiares del 15% . Esto habría supuesto una reducción del gasto de la Comunidad Autónoma de **10,4 millones**, lo que arrojaría un **impacto de +4,3 millones de euros**.

### GASTO POR HABITANTE Y GASTO POR DEPENDIENTE ATENDIDO:

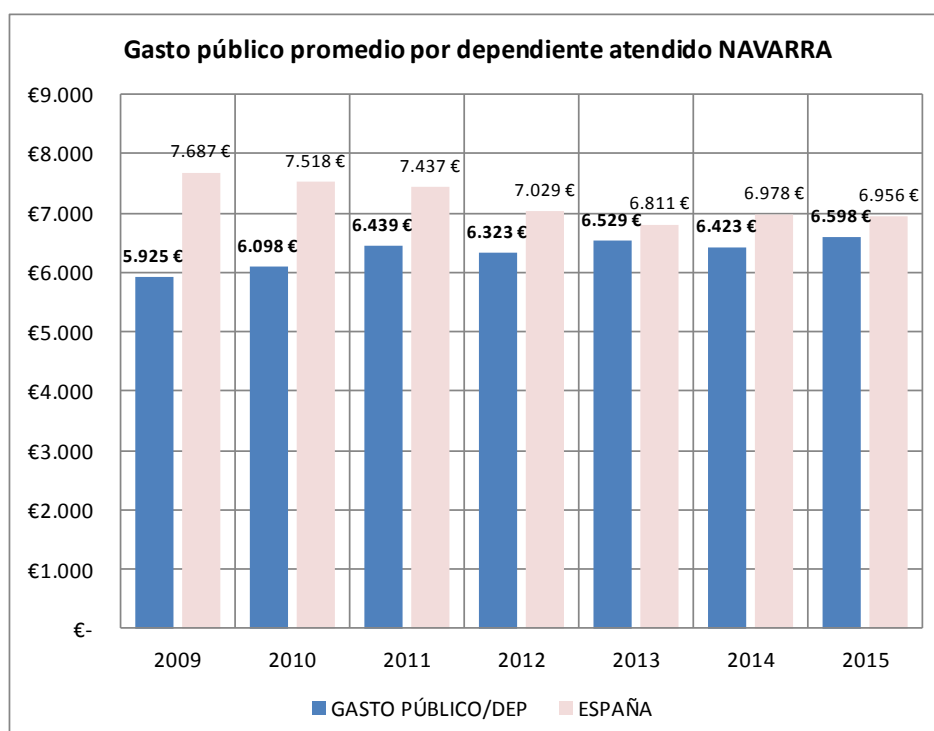

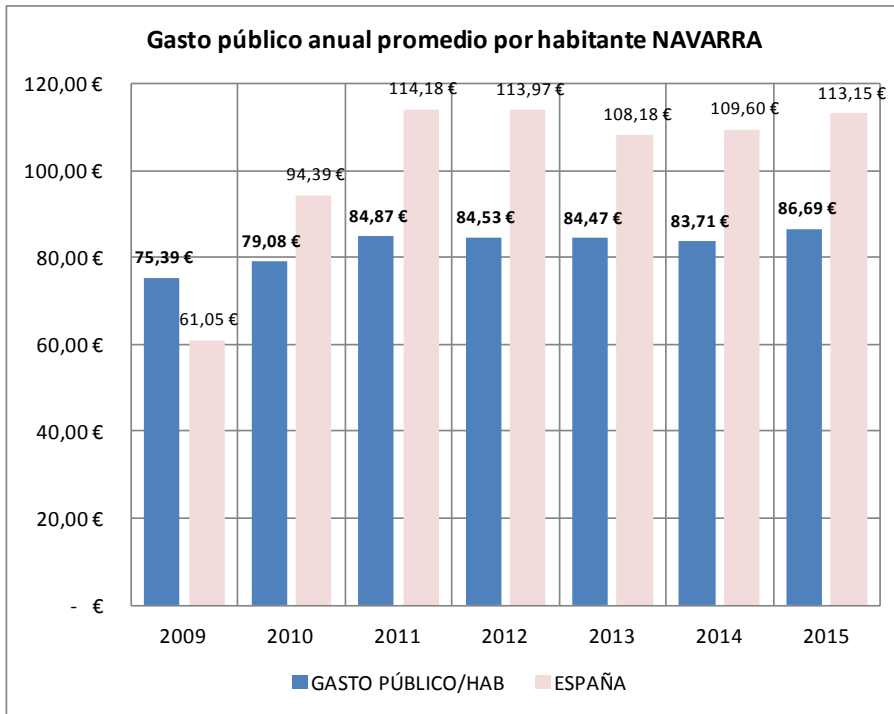

### EMPLEO GENERADO Y RETORNOS:

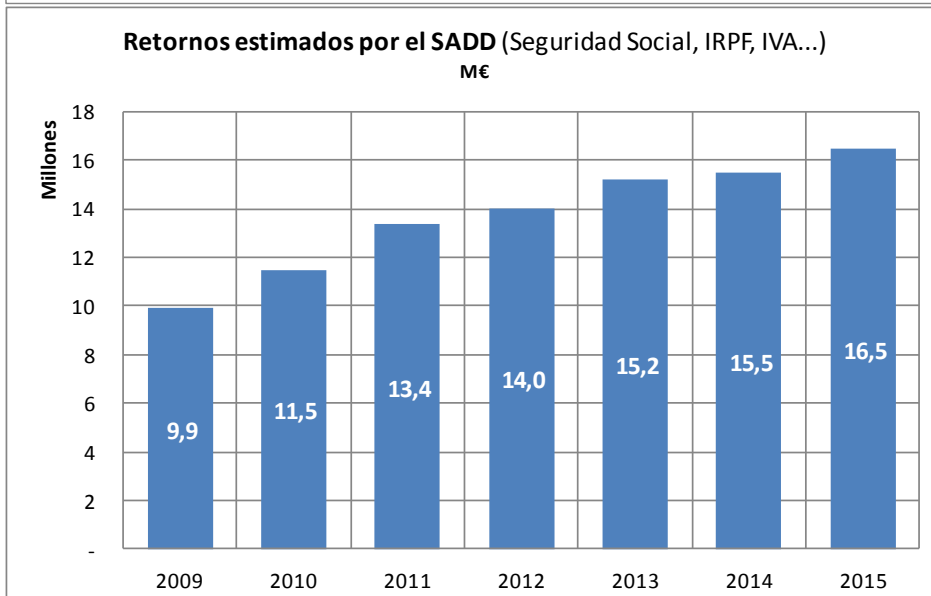
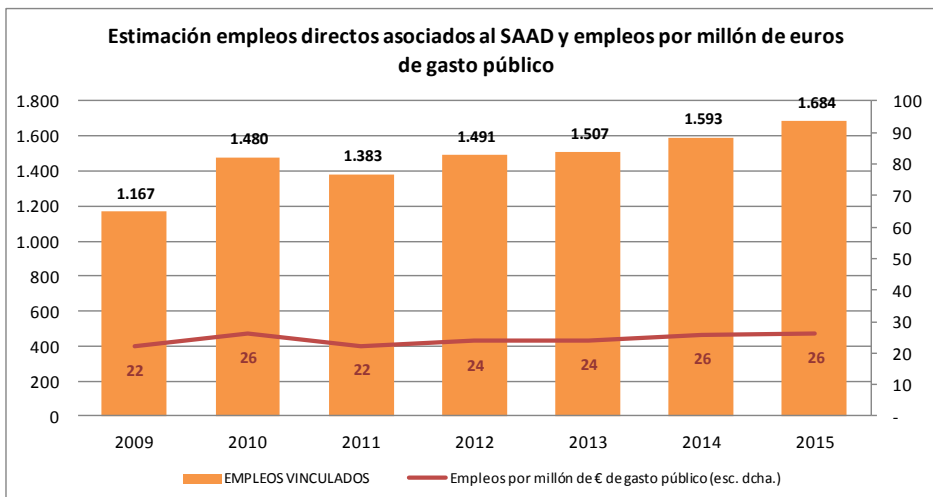

Evolución anual de los datos básicos de gestión del SAAD.

Se ha considerado el intervalo que va desde el 1 de enero de 2015 al 31 de diciembre de 2015.

EVOLUCIÓN PAIS VASCO		
SOLICITUDES	Solicitudes a 01/01/2015	90.041
	Solicitudes a 31/12/2015	92.676
	dif anual (nº)	2.635
	dif anual (%)	2,93%
PERSONAS VALORADAS	Personas valoradas a 01/01/2015	87.499
	Personas valoradas a 31/12/2015	92.676
	dif anual (nº)	5.177
	dif anual (%)	5,92%
PERSONAS CON DERECHO	Personas con derecho a prestación a 01/01/2015	46.260
	Personas con derecho a prestación a 31/12/2015	69.643
	dif anual (nº)	23.383
	dif anual (%)	50,55%
ATENDIDOS	Personas atendidas a 01/01/2015	41.049
	Personas atendidas a 31/12/2015	51.044
	dif anual (nº)	9.995
	dif anual (%)	24,34%
SERVICIOS* ENTREGADOS	Servicios a 01/01/2015	24.124
	Servicios a 31/12/2015	31.365
	dif anual (nº)	7.241
	dif anual (%)	30,01%
ATENDIDOS CON P.E. CUIDADOS FAMILIARES	Reciben P.E. por cuidado familiar a 01/01/2015	23.808
	Reciben P.E. por cuidado familiar a 31/12/2015	26.793
	dif anual (nº)	2.985
	dif anual (%)	12,54%

\* La P.E. Vinculada es considerada como servicio dado que va ligada necesariamente a su adquisición por el usuario. No se incluye promoción de la autonomía personal y prevención.

#### A DESTACAR:

- Todos los parámetros de gestión presentan datos positivos en el último año. Ha incrementado personas atendidas en más de un 24% (mejor dato de España).
- Incrementó sensiblemente atenciones residenciales (1.973) y el Servicio de Ayuda a Domicilio (2.098) y Asistentes personales (1.459) lo que ha contribuido a generar casi 4.000 empleos nuevos en 2015. Sigue potenciando la fórmula del asistente personal.
- Tiene excesivas PECEF el 46%
- Su lista de espera está en el 27%.
- La generación de empleos por millón de gasto público es de 31 y el retorno económico supone 125 millones euros (cotizaciones, IRPF, IVA, impuesto de sociedades, etc...).

## PAÍS VASCO

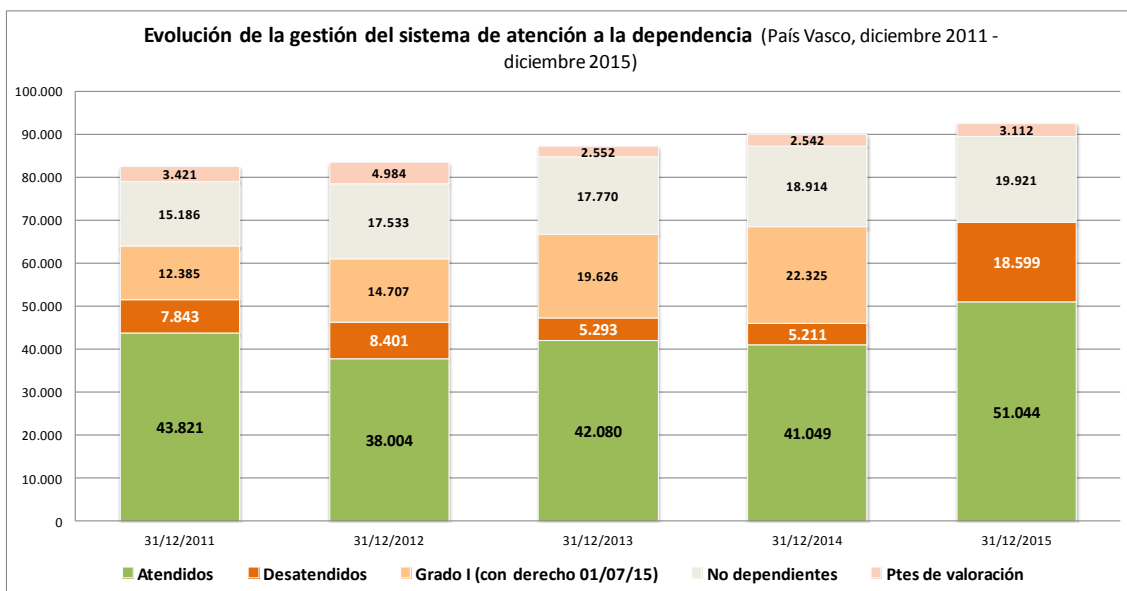
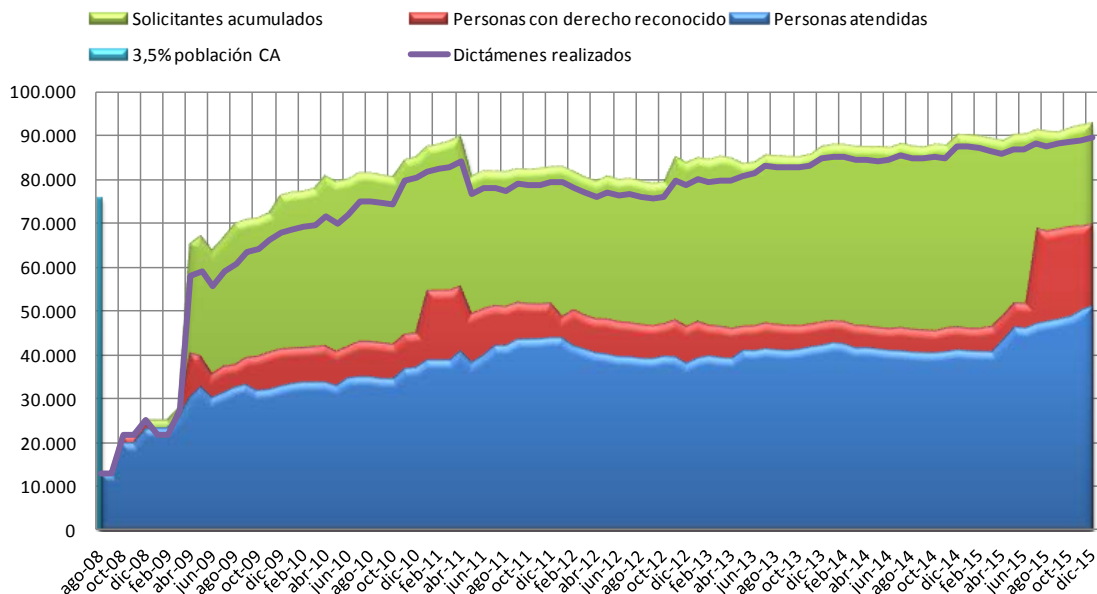

### EVOL % DESATENDIDOS PAÍS VASCO / MEDIA ESTATAL

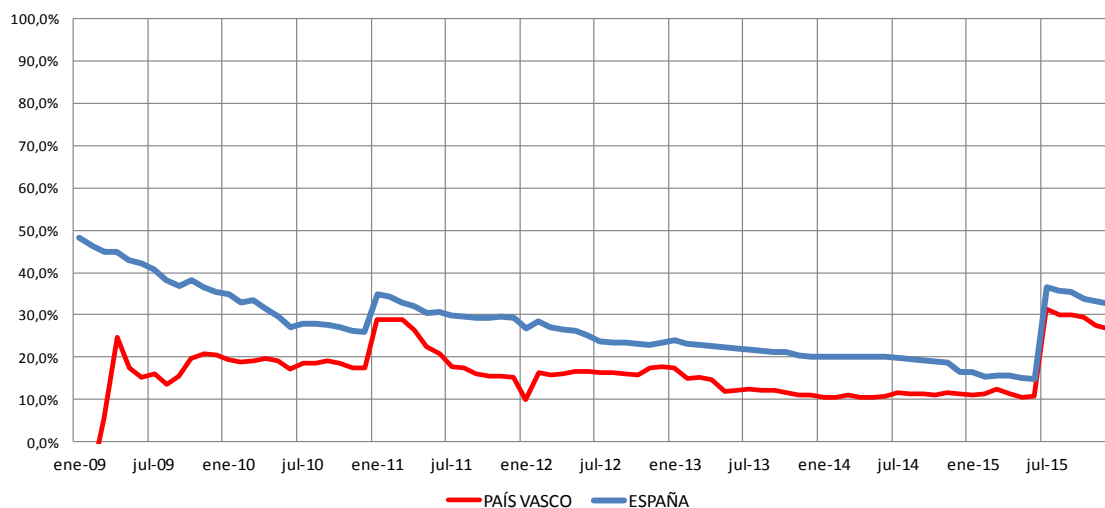

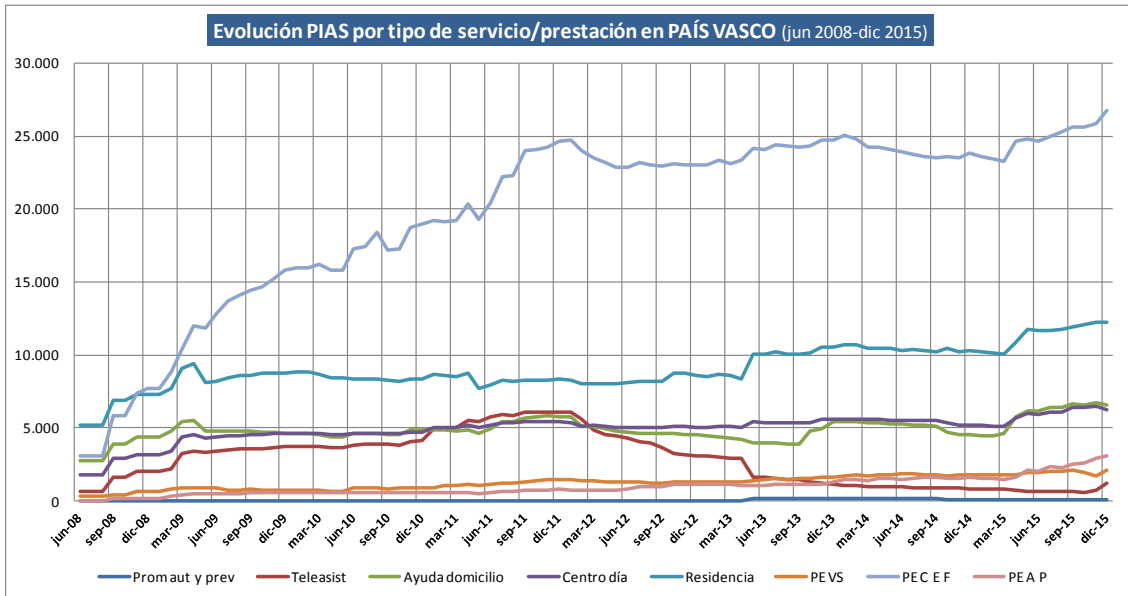

### Crecimiento neto por tipo de atención País Vasco (últimos 12 meses) Total = 10.230 atenciones

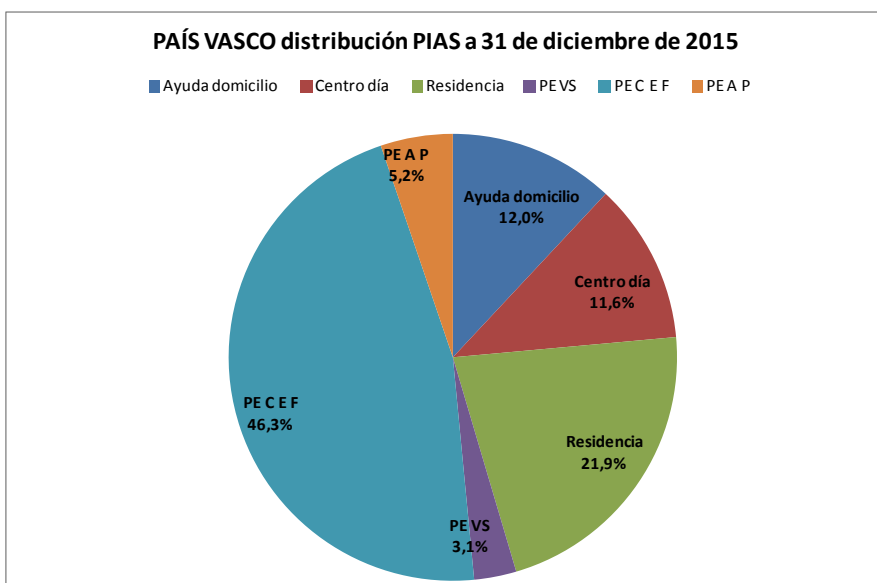
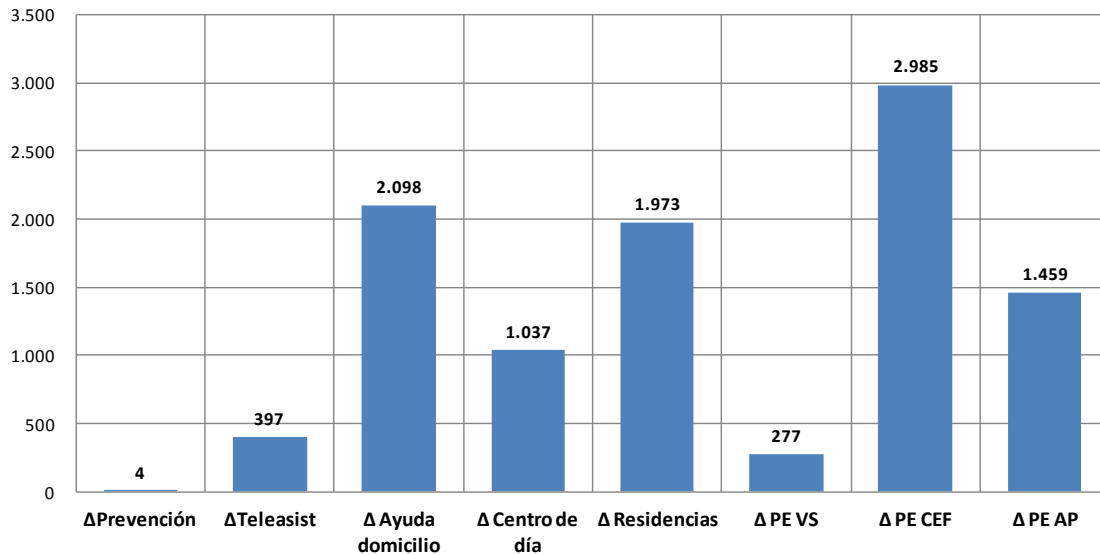

## FINANCIACIÓN DEL SISTEMA 2015

Coste global estimado del SAAD en País Vasco = **525.955.330,88 €**

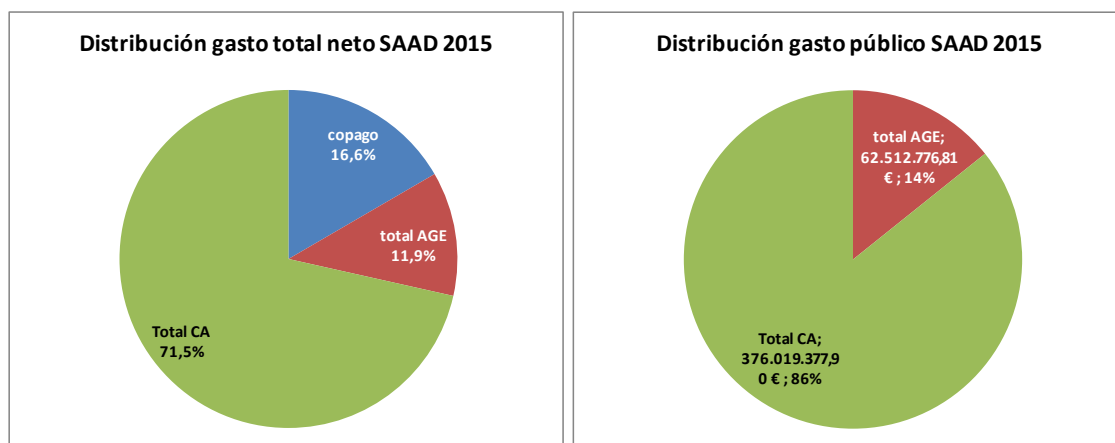

**QUEBRANTO\* ACUMULADO PARA LAS ARCAS AUTONÓMICAS EN DEPENDENCIA POR LA SUPRESIÓN DEL NIVEL ACORDADO Y EL RECORTE DEL NIVEL MÍNIMO (13%) APROBADO MEDIANTE RD-LEY 20/2012:**

QUEBRANTO ACUMULADO POR EL RECORTE ESTATAL:			
	Nivel ACORDADO	13% Nivel MÍNIMO	TOTAL quebranto
2012	- €	11.960.780,00 €	11.960.780,00 €
2013	- €	10.255.934,78 €	10.255.934,78 €
2014	- €	7.106.264,01 €	7.106.264,01 €
2015	- €	8.126.660,98 €	8.126.660,98 €
<b>TOTAL</b>	- €	<b>37.449.639,77 €</b>	<b>37.449.639,77 €</b>

\* Al mismo tiempo se produjo una rebaja de las cuantías prestaciones económicas que perciben las personas con cuidados familiares del 15%. Esto habría supuesto una reducción del gasto de la Comunidad Autónoma de **45,92 millones**, lo que arrojaría un **impacto negativo de 8,47 millones de euros**.

**GASTO POR HABITANTE Y GASTO POR DEPENDIENTE ATENDIDO:**

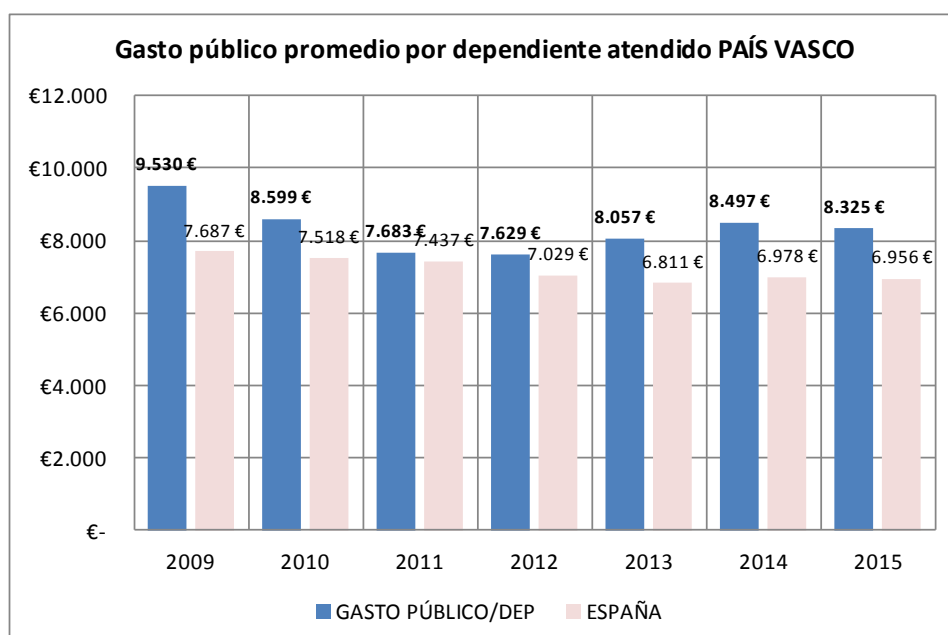



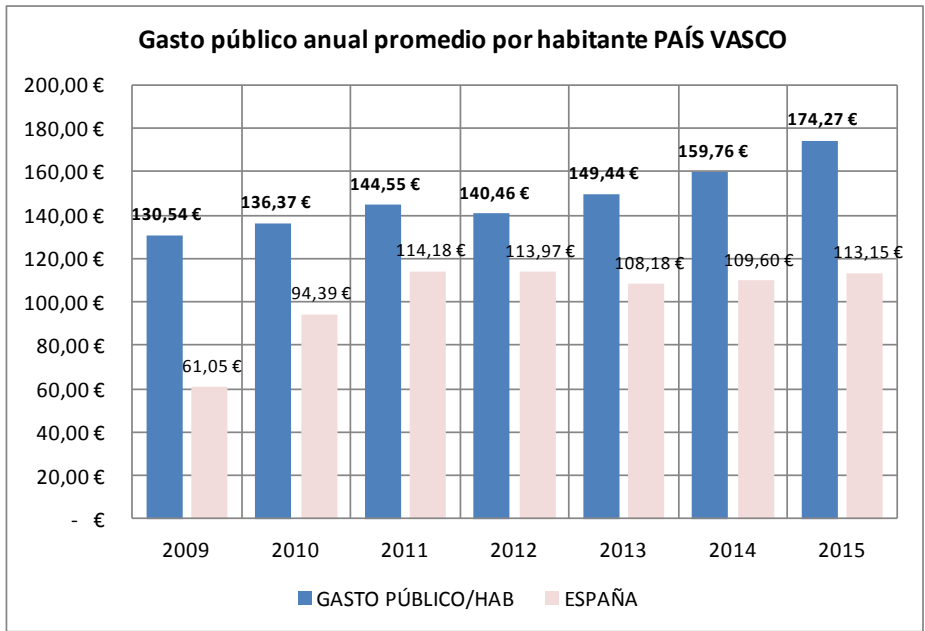

### EMPLEO GENERADO Y RETORNOS:

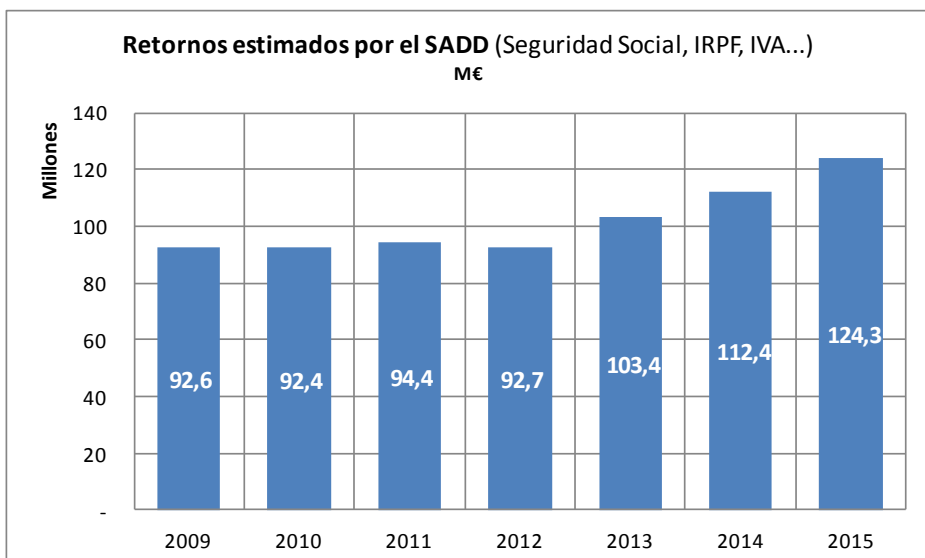
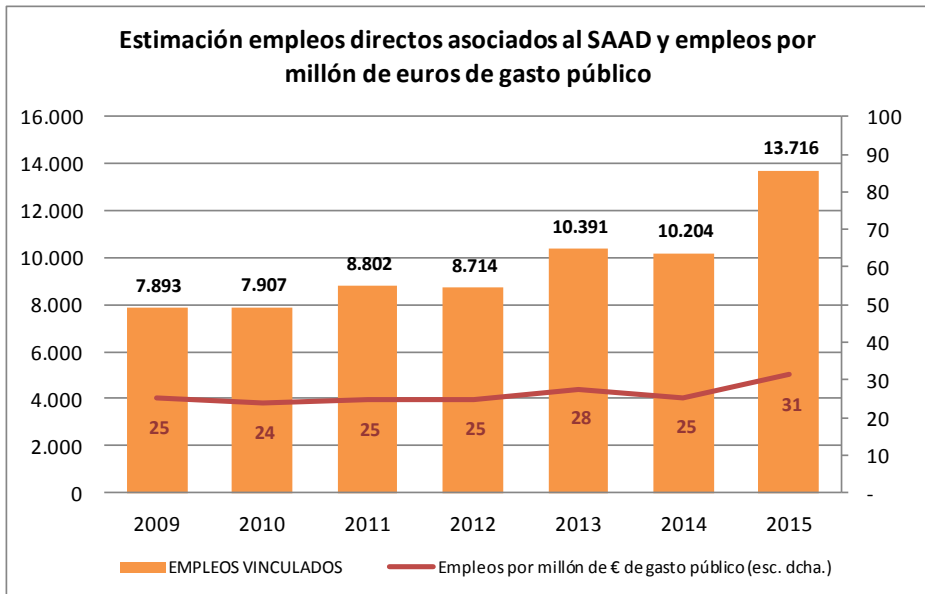

Evolución anual de los datos básicos de gestión del SAAD.

Se ha considerado el intervalo que va desde el 1 de enero de 2015 al 31 de diciembre de 2015.

EVOLUCIÓN LA RIOJA		
SOLICITUDES	Solicitudes a 01/01/2015	14.160
	Solicitudes a 31/12/2015	14.547
	dif anual (nº)	387
	dif anual (%)	2,73%
PERSONAS VALORADAS	Personas valoradas a 01/01/2015	14.140
	Personas valoradas a 31/12/2015	14.536
	dif anual (nº)	396
	dif anual (%)	2,80%
PERSONAS CON DERECHO	Personas con derecho a prestación a 01/01/2015	6.932
	Personas con derecho a prestación a 31/12/2015	10.162
	dif anual (nº)	3.230
	dif anual (%)	46,60%
ATENDIDOS	Personas atendidas a 01/01/2015	6.320
	Personas atendidas a 31/12/2015	6.743
	dif anual (nº)	423
	dif anual (%)	6,69%
SERVICIOS* ENTREGADOS	Servicios a 01/01/2015	5.845
	Servicios a 31/12/2015	6.289
	dif anual (nº)	444
	dif anual (%)	7,60%
ATENDIDOS CON P.E. CUIDADOS FAMILIARES	Reciben P.E. por cuidado familiar a 01/01/2015	3.196
	Reciben P.E. por cuidado familiar a 31/12/2015	2.714
	dif anual (nº)	-482
	dif anual (%)	-15,08%

\* La P.E. Vinculada es considerada como servicio dado que va ligada necesariamente a su adquisición por el usuario. No se incluye promoción de la autonomía personal y prevención.

#### A DESTACAR:

- Ha cambiado la tendencia y los parámetros de gestión presentan datos positivos en el último año.
- La Rioja tiene una lista de espera de 3.419 lo que representa uno de cada tres dependientes que tienen derecho a ser atendidos se encuentra en el "limbo de la dependencia".
- La generación de empleos por millón de gasto público (36), lo que supone que se han creado 150 empleos nuevos en este último año y el retorno es de 15,5 Millones de euros (cotizaciones, IRPF, IVA, impuesto de sociedades, etc...). Esto se debe, entre otros factores, a basar la atención en los servicios.

## LA RIOJA

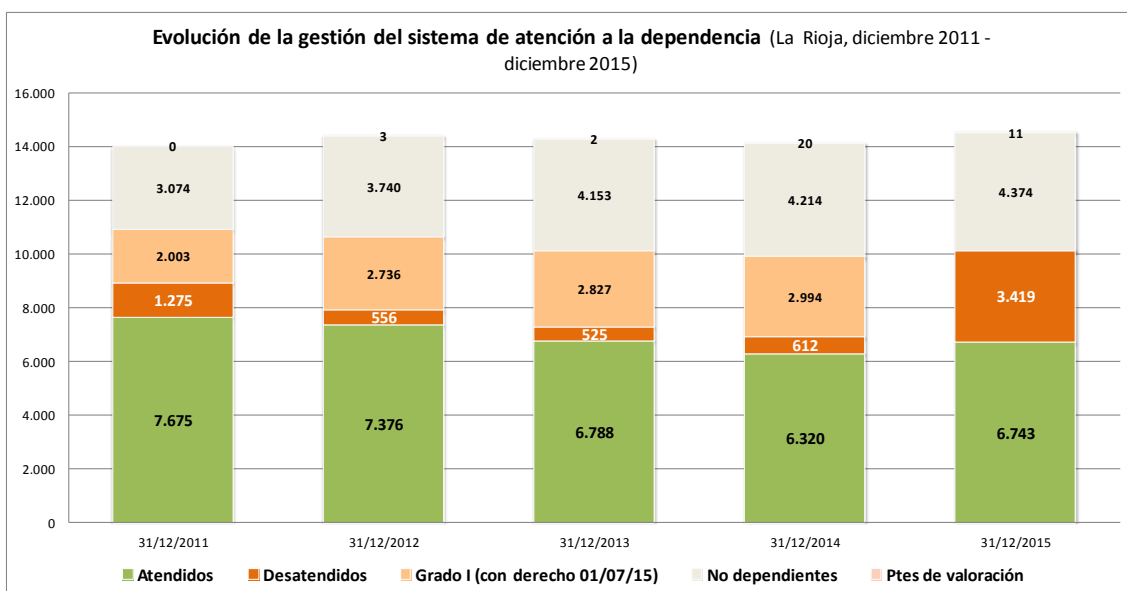
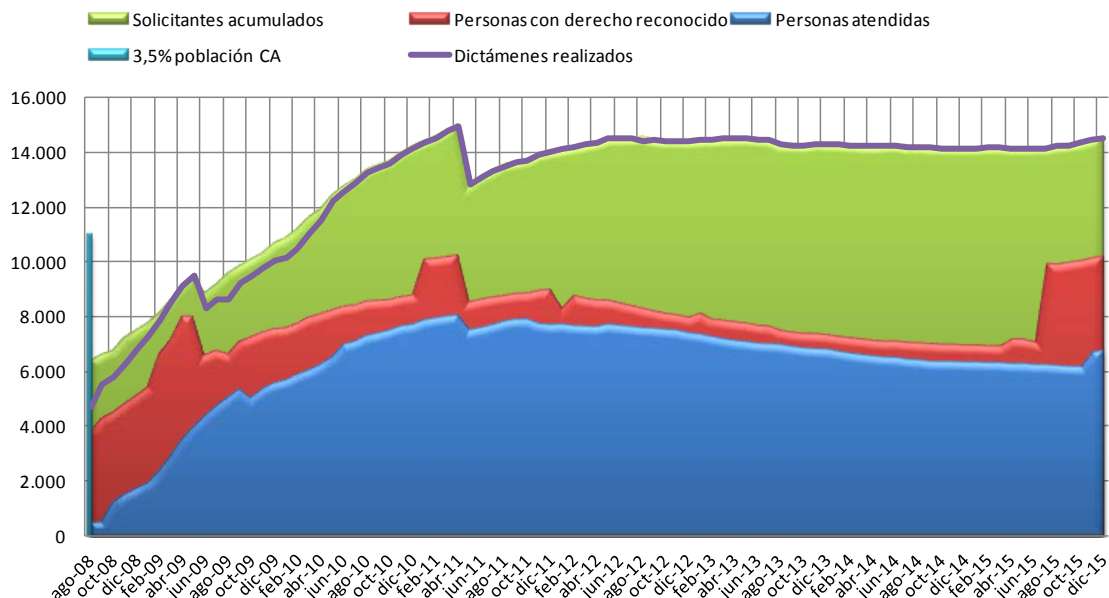

### EVOL % DESATENDIDOS LA RIOJA / MEDIA ESTATAL

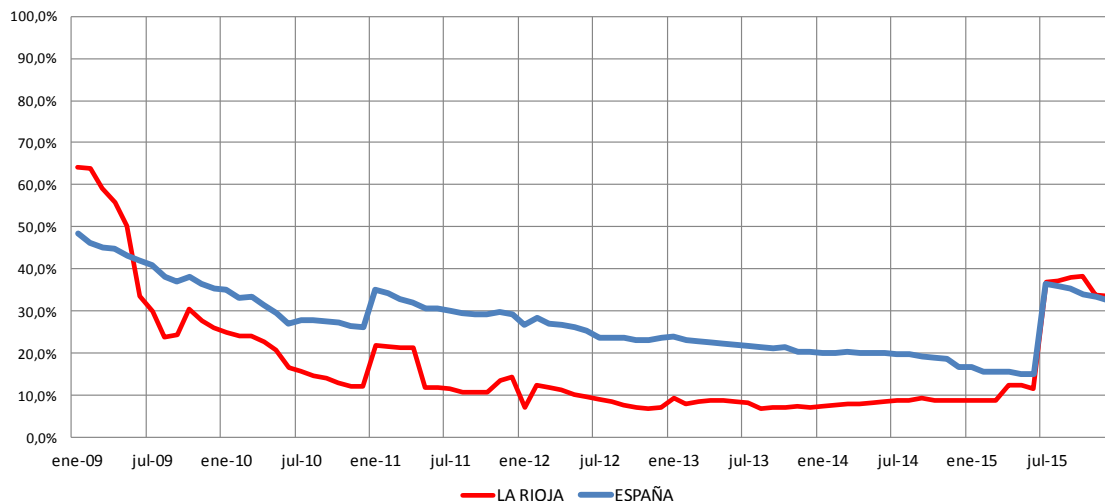

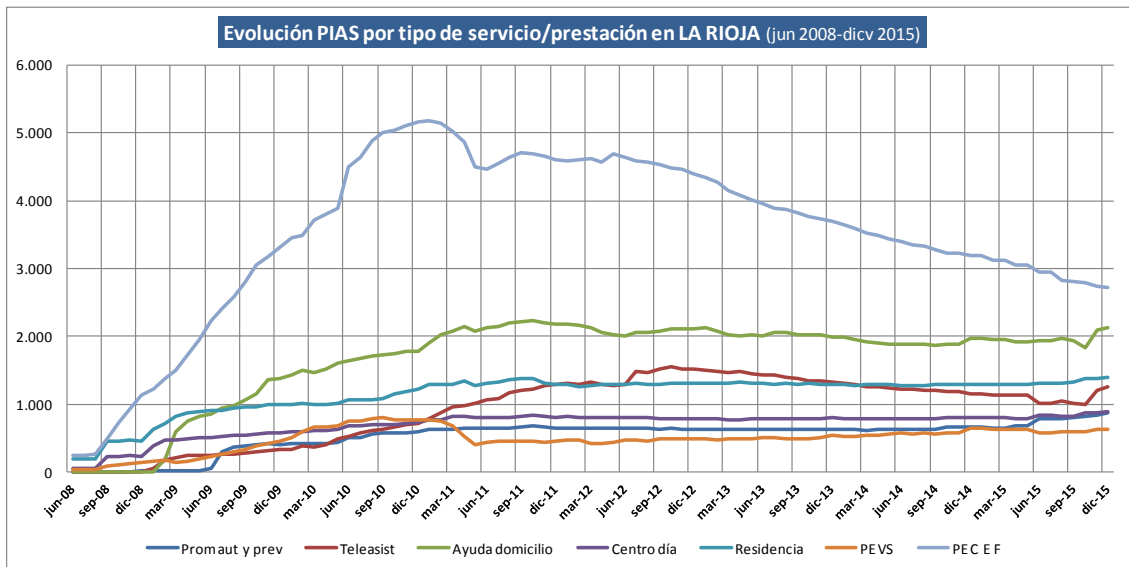

### Crecimiento neto por tipo de atención La Rioja (últimos 12 meses) Total = 178 atenciones

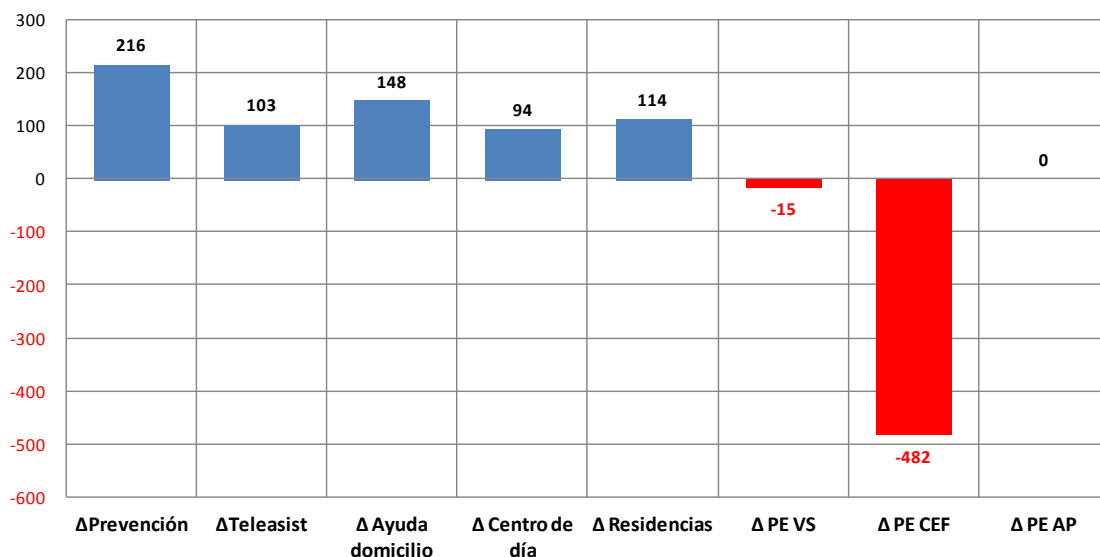

### LA RIOJA distribución PIAS a 31 de diciembre de 2015

■ Ayuda domicilio   
 ■ Centro día   
 ■ Residencia   
 ■ PEVS   
 ■ PEC E F

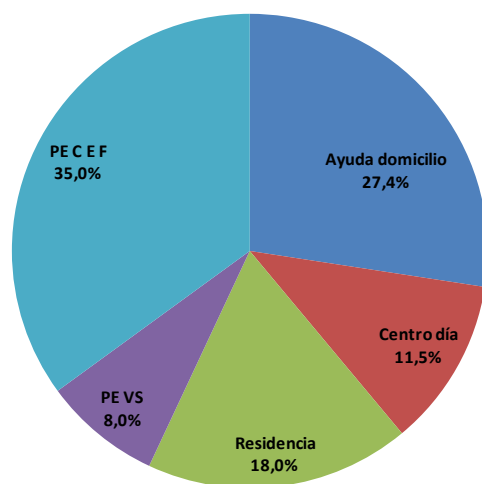

## FINANCIACIÓN DEL SISTEMA 2015

Coste global estimado del SAAD en La Rioja = **64.761.916,52 €**

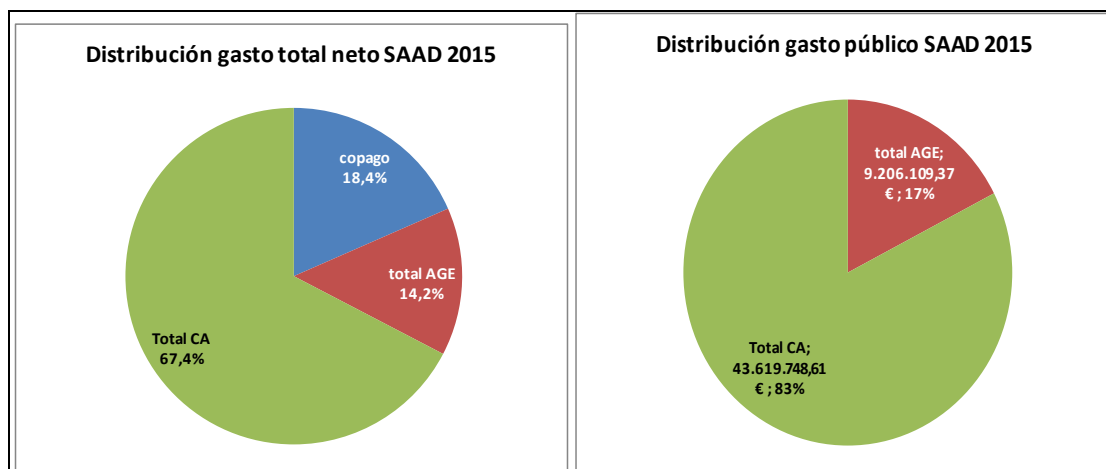

**QUEBRANTO\* ACUMULADO PARA LAS ARCAS AUTONÓMICAS EN DEPENDENCIA POR LA SUPRESIÓN DEL NIVEL ACORDADO Y EL RECORTE DEL NIVEL MÍNIMO (13%) APROBADO MEDIANTE RD-LEY 20/2012:**

QUEBRANTO ACUMULADO POR EL RECORTE ESTATAL:			
	Nivel ACORDADO	13% Nivel MÍNIMO	TOTAL quebranto
2012	3.525.556,00 €	1.744.655,94 €	5.270.211,94 €
2013	3.525.556,00 €	1.383.137,21 €	4.908.693,21 €
2014	3.525.556,00 €	1.316.357,01 €	4.841.913,01 €
2015	3.525.556,00 €	1.196.794,22 €	4.722.350,22 €
<b>TOTAL</b>	<b>14.102.224,00 €</b>	<b>5.640.944,38 €</b>	<b>19.743.168,38 €</b>

\* Al mismo tiempo se produjo una rebaja de las cuantías prestaciones económicas que perciben las personas con cuidados familiares del 15%. Esto habría supuesto una reducción del gasto de la Comunidad Autónoma de **6,9 millones**, lo que arrojaría un **impacto negativo de 12,9 millones de euros**.

**GASTO POR HABITANTE Y GASTO POR DEPENDIENTE ATENDIDO:**

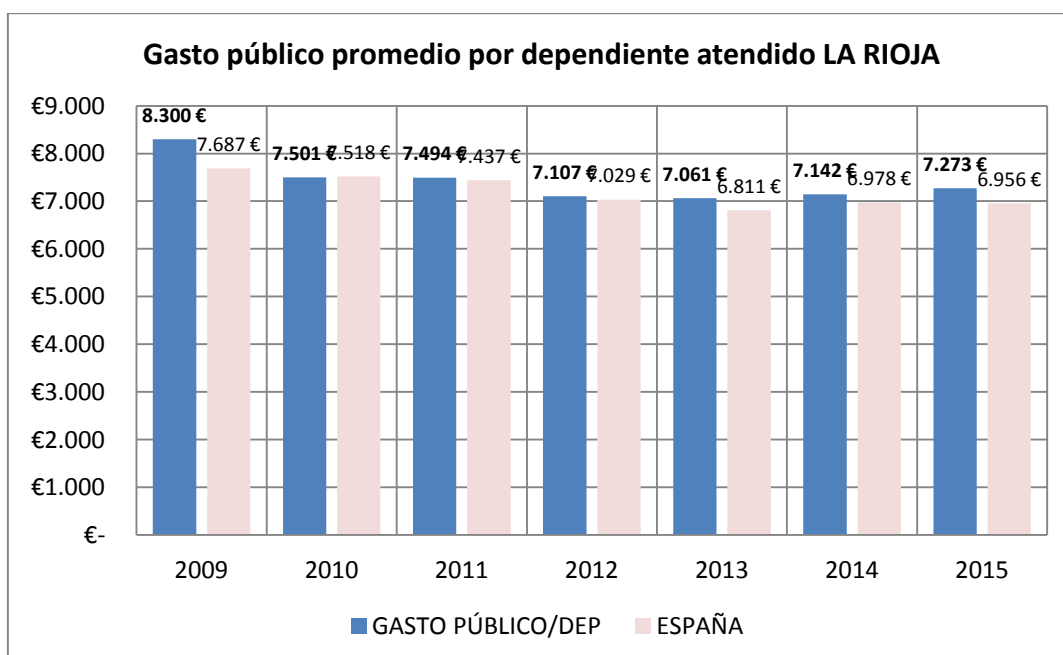

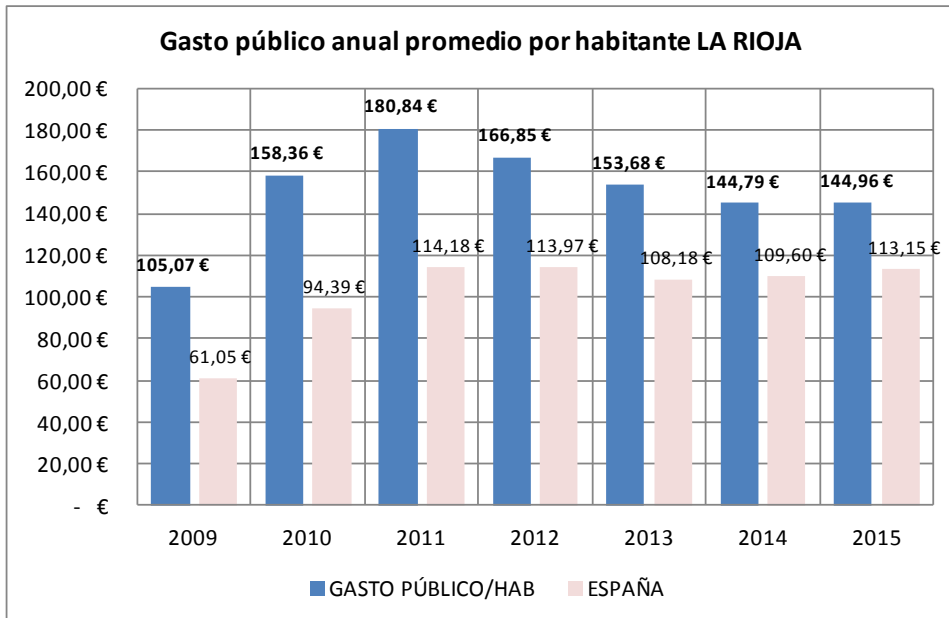

### EMPLEO GENERADO Y RETORNOS:

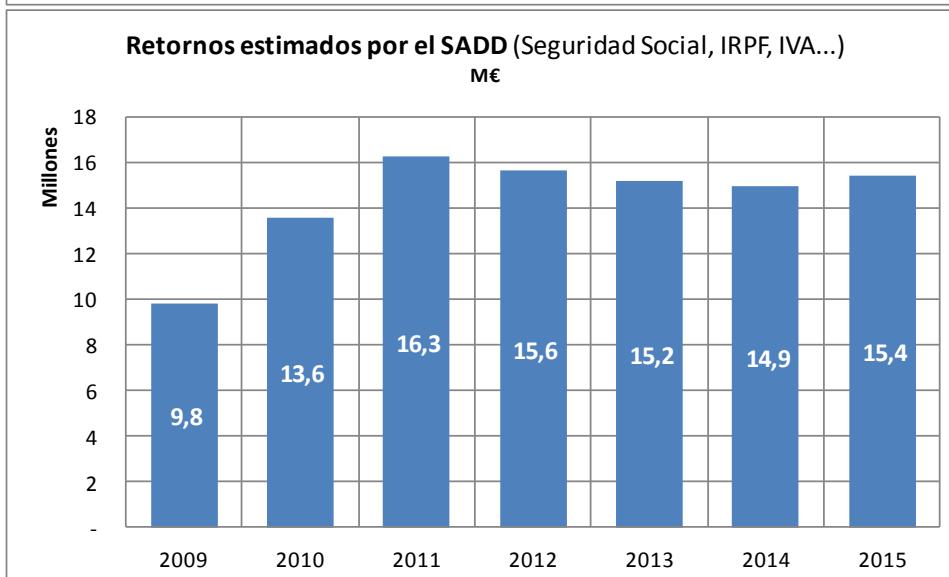
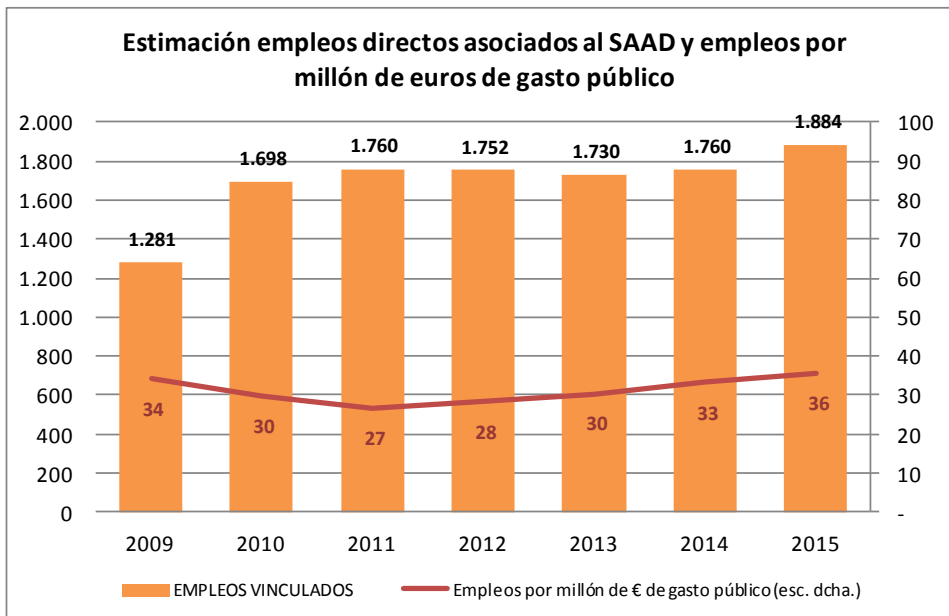



# SAAD CEUTA Y MELILLA

Evolución anual de los datos básicos de gestión del SAAD.

Se ha considerado el intervalo que va desde el 1 de enero de 2015 al 31 de diciembre de 2015.

EVOLUCIÓN CEUTA Y MELILLA		
SOLICITUDES	Solicitudes a 01/01/2015	4.008
	Solicitudes a 31/12/2015	4.032
	dif anual (nº)	24
	dif anual (%)	0,60%
PERSONAS VALORADAS	Personas valoradas a 01/01/2015	3.784
	Personas valoradas a 31/12/2015	3.879
	dif anual (nº)	95
	dif anual (%)	2,51%
PERSONAS CON DERECHO	Personas con derecho a prestación a 01/01/2015	1.987
	Personas con derecho a prestación a 31/12/2015	2.658
	dif anual (nº)	671
	dif anual (%)	33,77%
ATENDIDOS	Personas atendidas a 01/01/2015	1.899
	Personas atendidas a 31/12/2015	2.348
	dif anual (nº)	449
	dif anual (%)	23,64%
SERVICIOS* ENTREGADOS	Servicios a 01/01/2015	977
	Servicios a 31/12/2015	1.301
	dif anual (nº)	324
	dif anual (%)	33,16%
ATENDIDOS CON P.E. CUIDADOS FAMILIARES	Reciben P.E. por cuidado familiar a 01/01/2015	1.212
	Reciben P.E. por cuidado familiar a 31/12/2015	1.380
	dif anual (nº)	168
	dif anual (%)	13,86%

\* La P.E. Vinculada es considerada como servicio dado que va ligada necesariamente a su adquisición por el usuario. No se incluye promoción de la autonomía personal y prevención.

## A DESTACAR:

- Dadas las dimensiones de las Ciudades Autónomas y considerando que el sistema depende directamente del IMSERSO en estos territorios, tiene mayor significado los resultados de los indicadores y sobre todo que suspenso con 3,2 en la aplicación de la Escala de Valoración. Se evidencia mejores datos globales de gestión en 2015.
- Son los territorios donde mayor rigor se aplica el baremo, casi uno de cada tres valorados no obtiene grado (31,5%) cuando la media española es del 21,5%.
- Adolece de falta de servicios o –dicho de otra forma- más del 60% de las personas reciben como atención una prestación económica por cuidados en el entorno.
- La generación de empleos por millón de gasto público (32) y un retorno de más de 2 millones de euros en cotizaciones, IRPF, IVA, impuesto de sociedades, etc...

## CEUTA Y MELILLA

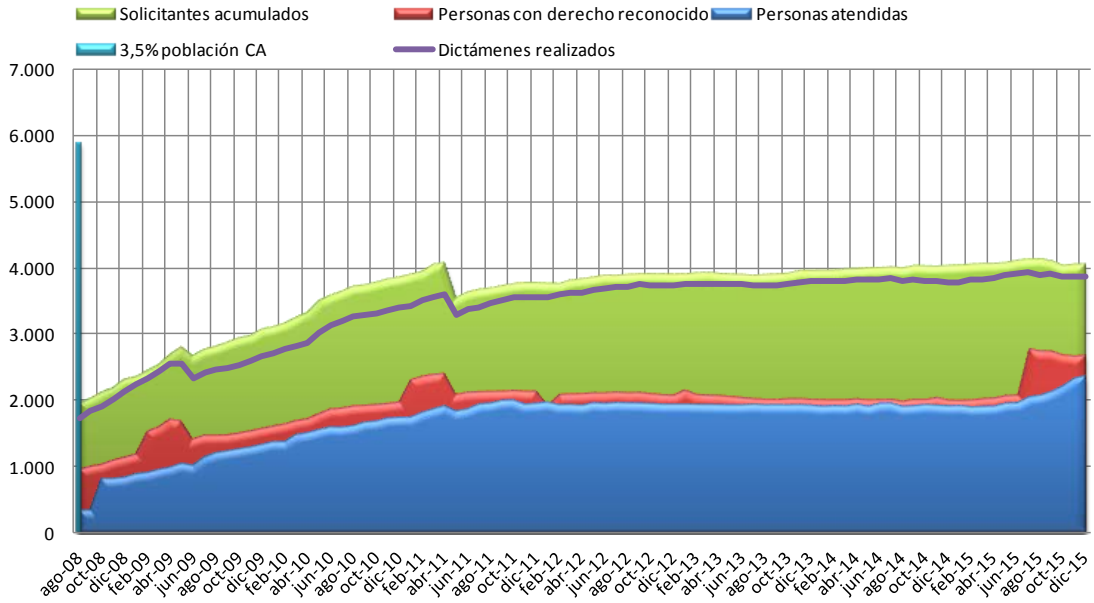

**Evolución de la gestión del sistema de atención a la dependencia (Ceuta y Melilla, diciembre 2011 - diciembre 2015)**

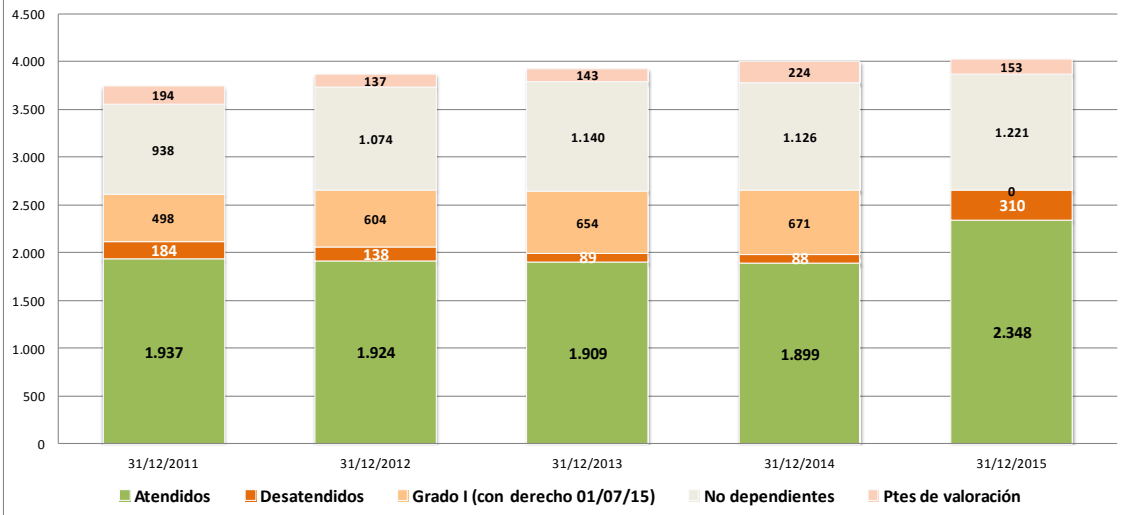

### EVOL % DESATENDIDOS CEUTA Y MELILLA / MEDIA ESTATAL

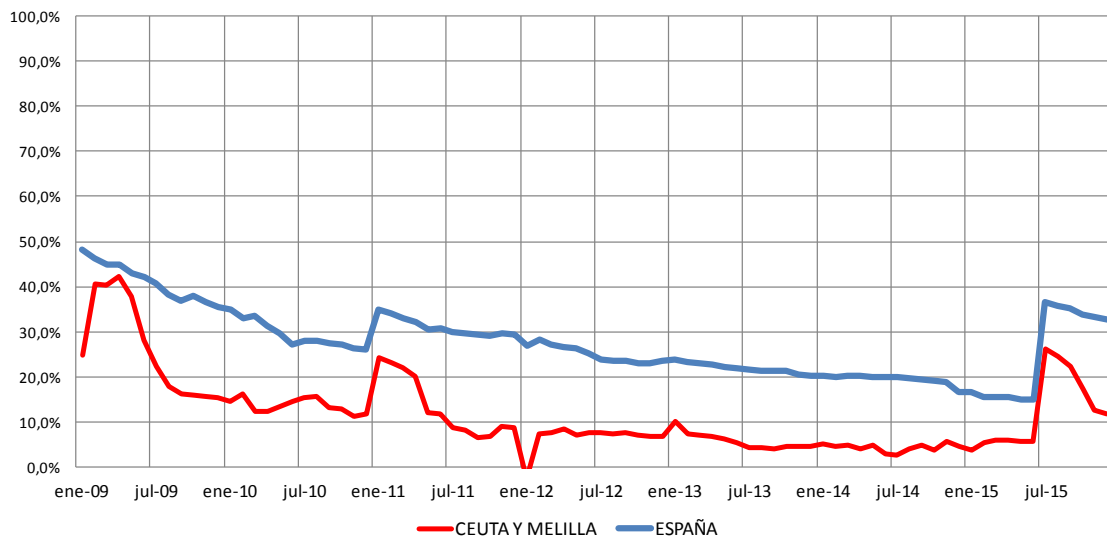



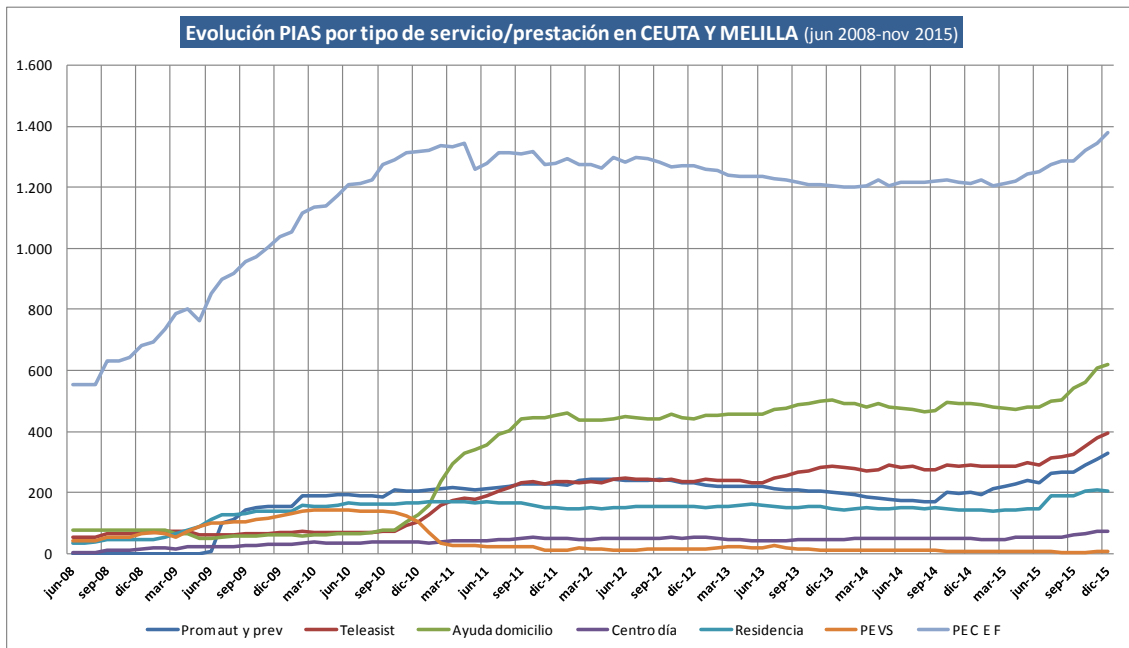

**Crecimiento neto por tipo de atención Ceuta y Melilla (últimos 12 meses)**  
**Total = 620 atenciones**

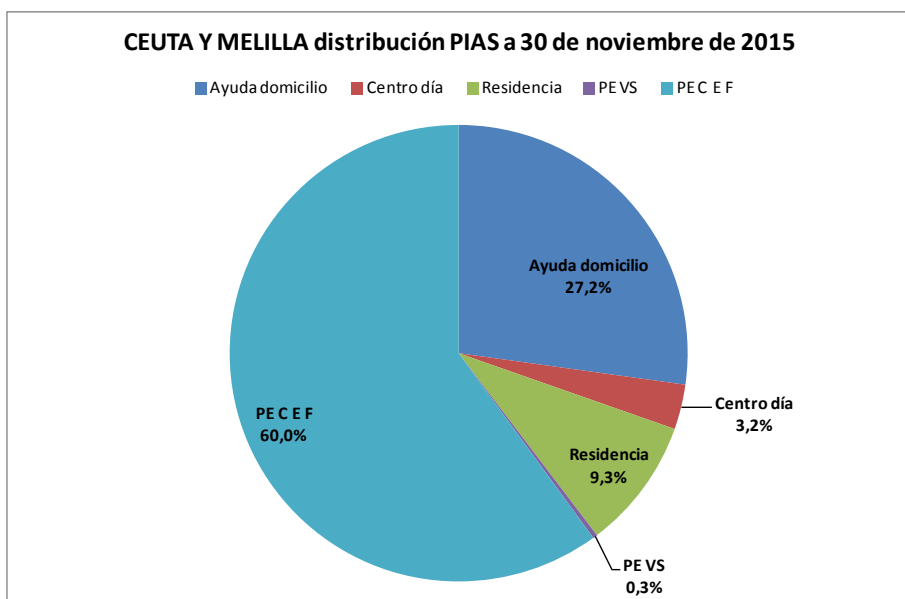
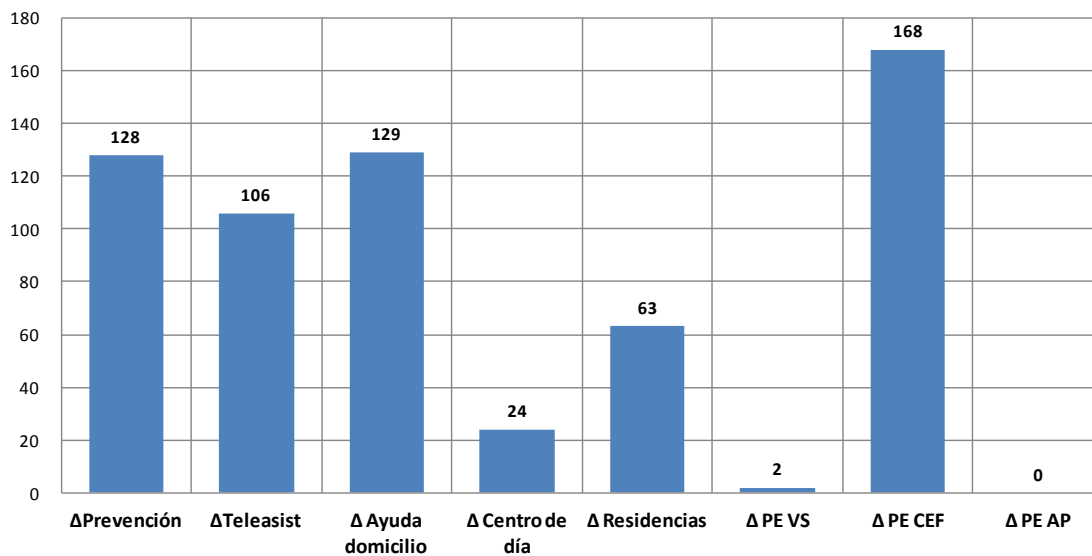

## FINANCIACIÓN DEL SISTEMA 2015

Coste global estimado del SAAD en Ceuta y Melilla = **12.031.464,32 €**

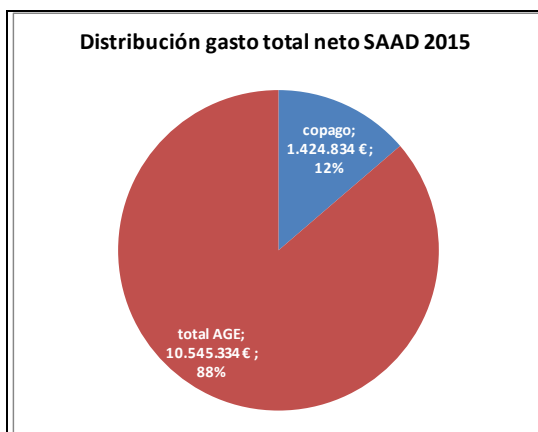

### GASTO POR HABITANTE Y GASTO POR DEPENDIENTE ATENDIDO:

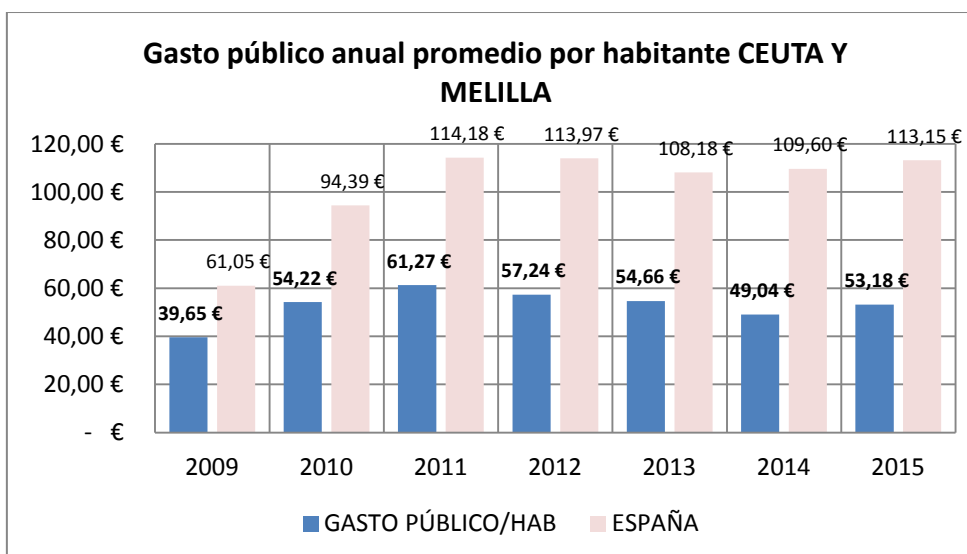
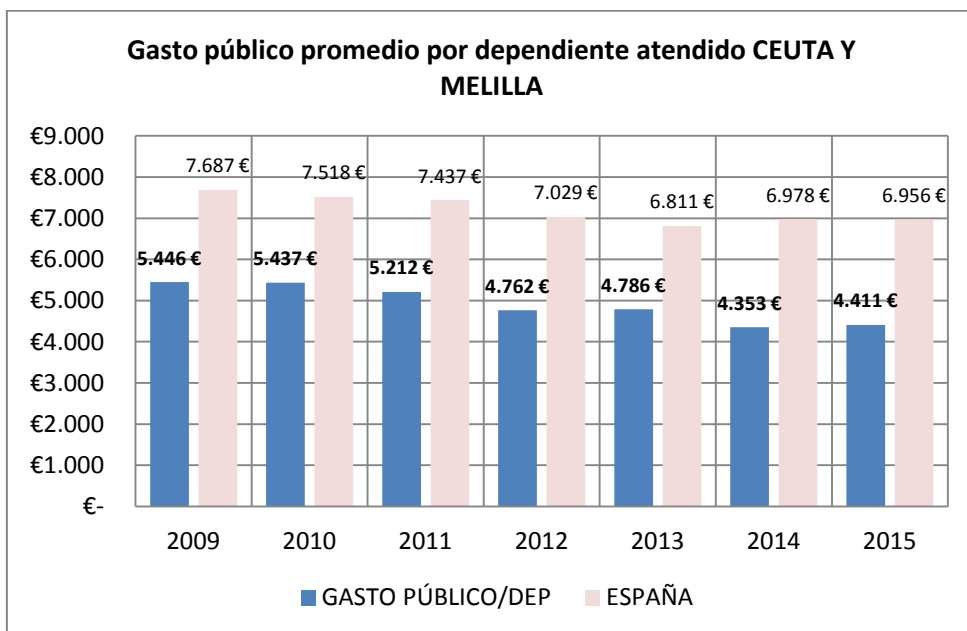

**EMPLEO GENERADO Y RETORNOS:**

