







*El turisme a les Illes Balears. Dades informatives* és una publicació que s'ha consolidat amb els anys. Les xifres que conté són prou eloqüents per si mateixes. Tot aprofitant el ressò internacional de Fitur, us presentem les dades sobre el turisme a les Illes durant el 2001.

Pensam que és un fet prou significatiu que, pel gener, com cada any, la Conselleria de Turisme us pugui oferir una visió panoràmica i global de les xifres sobre el turisme que ens ha visitat durant l'any que fa pocs dies acabam d'acomiar.

Volem destacar un aspecte que qualifica l'obra que teniu a les mans: us ofereix dades sobre el turisme i sobre els turistes que ens han visitat i no sobre els passatgers en general, com fins ara és habitual per tot arreu. Els estudis que la Sotsdirecció d'Estudis i Innovació duu endavant ens ho permeten.

*"El turisme a les Illes Balears. Dades informatives" es una publicación que se ha ido consolidando con el paso de los años. Las cifras que contiene son suficientemente elocuentes por sí solas. Aprovechando Fitur, os presentamos los datos sobre lo que ha sido el turismo en las Illes Balears en el 2001.*

*Creemos que es un hecho bastante significativo que, en enero, puntuales como cada año, la Conselleria de Turisme pueda ofrecer una visión panorámica y global de las cifras del turismo que nos ha visitado a lo largo del año, un año que justo acabamos de despedir.*

*Queremos destacar un aspecto que califica la obra que tenéis en vuestras manos: ofrece datos sobre el turismo y no sobre los pasajeros en general, como es habitual hoy en día en cualquier información estadística. Los estudios que la Subdirección de Estudios e Innovación lleva a cabo nos lo permiten.*

La complexitat i l'alliberació progressiva de les comunicacions, sobretot aèries, fa que no sigui gens fàcil –ni tan sols en una comunitat autònoma il·lenca, com la nostra- establir el nombre de visitants que rebem any rere any. Però, els esforços i la investigació ens permeten una aproximació a la realitat de cada cop més acurada.

De totes maneres, i per no rompre la sèrie històrica que sempre pot ser d'interès per als estudiosos del fenomen turístic, trobareu els moviments de passatgers i aeronaus reflectits en l'annex d'aquesta publicació.

D'altra banda, volem subratllar que el que us presentam és una visió panoràmica del fet del turisme a les Illes. Als capítols tradicionals que, des del seu inici, han configurat aquesta publicació adjuntam nova informació sobre

*La complejidad y la progresiva liberalización de las comunicaciones, sobretodo aéreas, hace que no resulte fácil -ni tan sólo para una comunidad autónoma isleña, como la nuestra- determinar el número de visitantes que recibimos año tras año. Aunque, los esfuerzos y la investigación sí nos permiten, de manera cada vez más exacta, aproximarnos a la realidad.*

*De todas formas, y para no romper la serie histórica que puede ser de interés para los estudiosos del fenómeno turístico, hemos publicado información sobre los movimientos de pasajeros y aeronaves en el anexo de esta publicación.*

*Por otra parte, queremos destacar que lo que aquí os presentamos es una visión panorámica del fenómeno turístico en las islas. A los capítulos tradicionales que, desde su inicio, han ido conformando esta publicación, adjuntamos nueva información sobre*

aspectes diversos del turisme, encara que sigui amb dades provisionals per la data en què ho fem.

Des d'un altre punt de vista, pensam que val la pena fer esment del fet que, per primera vegada, les estadístiques reflecteixen la contenció en l'oferta de places d'establiments hotelers, fruit d'una política promoguda per la Conselleria amb aquesta finalitat.

Confiam que les dades que posam avui al vostre abast siguin útils per al sector i per a totes les persones interessades en el món, tan complex com engrescador, del turisme a casa nostra.

Palma, gener de 2002

*aspectos diversos del turismo, aunque sólo sea con cifras provisionales debido a lo avanzado de esta publicación.*

*Desde otro punto de vista, creemos que merece la pena resaltar el hecho de que, por vez primera, las estadísticas reflejan la contención lograda en la oferta de plazas de establecimientos hoteleros, fruto de la política promovida por la Conselleria con esta finalidad.*

*Confiamos en que la publicación que hoy ponemos a vuestra disposición sea útil tanto para el sector como para todas aquellas personas interesadas en conocer mejor este mundo, complejo y motivador, del turismo en nuestras islas.*

Palma, enero de 2002



Celestí Alomar i Mateu  
Conseller de Turisme  
Consejero de Turismo





2001



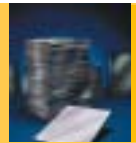

<b>Presentació/ Presentación</b>	<b>3</b>
<b>Notes metodològiques/ Notas metodológicas</b>	<b>9</b>
<b>1. Turistes/ Turistas</b>	<b>13</b>
1.1 Fluxe turístic arribat a les Illes Balears – vies aèria i marítima <i>Tráfico turístico de llegadas a las Illes Balears – vías aérea y marítima</i>	15
Entrada de turistes per via aèria / <i>Entrada de turistas por vía aérea</i>	
1.2 Illes Balears. Entrada mensual de turistes per via aèria <i>Entrada mensual de turistas por vía aérea.</i>	16
1.3 Illes Balears. Evolució de l'entrada de turistes per via aèria. Anys 1990-2001 <i>Evolución de la entrada de turistas por vía aérea. Años 1990-2001</i>	18
1.4 Illes Balears. Evolució per nacionalitats de l'entrada de turistes per via aèria. Anys 1990-2001/ <i>Evolución por nacionalidades de la entrada de turistas por vía aérea. Años 1990-2001</i>	19
1.5 Mallorca. Entrada mensual de turistes per via aèria <i>Entrada mensual de turistas por vía aérea</i>	20
1.6 Menorca. Entrada mensual de turistes per via aèria <i>Entrada mensual de turistas por vía aérea</i>	22
1.7 Pitiüses. Entrada mensual de turistes per via aèria <i>Entrada mensual de turistas por vía aérea</i>	24
1.8 Entrada mensual de turistes per via marítima <i>Entrada mensual de turistas por vía marítima</i>	26
<b>2. El hub de l'aeroport de Palma / El hub del aeropuerto de Palma</b>	<b>27</b>
<b>3. Ocupació / Ocupación</b>	<b>31</b>
Dades sobre l'ocupació dels establiments turístics <i>Datos sobre la ocupación de los establecimientos turísticos</i>	
3.1 Illes Balears. Ocupació dels establiments turístics. Anys 1998-2001 <i>Ocupación de los establecimientos turísticos. Años 1998 – 2001</i>	33
3.2 Illes Balears. Distribució de l'ocupació per nacionalitats i sectors <i>Distribución de la ocupación por nacionalidades y sectores</i>	34
3.3 Mallorca. Ocupació dels establiments turístics. Anys 1998-2001 <i>Ocupación de los establecimientos turísticos. Años 1998 – 2001</i>	35
3.4 Mallorca. Taxa d'ocupació de la planta oberta per sectors <i>Tasa de ocupación de la planta abierta por sectores.</i>	36
3.5 Mallorca. Taxa d'ocupació de la planta oberta per zones <i>Tasa de ocupación de la planta abierta por zonas</i>	37



3.6	Mallorca. Distribució de l'ocupació per nacionalitats i sectors <i>Distribución de la ocupación por nacionalidades y sectores</i>	39	<b>6. Ocupació laboral en el sector turístic</b> <b><i>Ocupación laboral en el sector turístico</i></b>	<b>65</b>	
3.7	Menorca. Ocupació dels establiments turístics. Anys 1998-2001 <i>Ocupación de los establecimientos turísticos. Años 1998 – 2001</i>	42	6.1	Ocupació total/ <i>Empleo total</i>	66
3.8	Menorca. Taxa d'ocupació de la planta oberta per sectors <i>Tasa de ocupación de la planta abierta por sectores</i>	43	6.2	Restauració/ <i>Restauración</i>	67
3.9	Menorca. Taxa d'ocupació de la planta oberta per zones <i>Tasa de ocupación de la planta abierta por zonas</i>	44	6.3	Hostatge/ <i>Hospedaje</i>	68
3.10	Menorca. Distribució de l'ocupació per nacionalitats i sectors <i>Distribución de la ocupación por nacionalidades y sectores</i>	45	<b>7. Informació turística/<i>Información turística</i></b>	<b>69</b>	
3.11	Eivissa. Ocupació dels establiments turístics. Anys 1998-2001 <i>Ocupación de los establecimientos turísticos. Años 1998 – 2001</i>	47	7.1	Mallorca. Nombre de consultes a les oficines d'informació turística <i>Mallorca. Nombre de consultas a las oficinas d'información turística</i>	70
3.12	Eivissa. Taxa d'ocupació de la planta oberta per sectors <i>Tasa de ocupación de la planta abierta por sectores</i>	48	7.2	Menorca. Nombre de consultes a les oficines d'informació turística <i>Menorca. Nombre de consultas a las oficinas d'información turística</i>	71
3.13	Eivissa. Taxa d'ocupació de la planta oberta per zones <i>Tasa de ocupación de la planta abierta por zonas</i>	49	7.3	Eivissa i Formentera. Nombre de consultes a les oficines d'informació turística <i>Eivissa y Formentera. Nombre de consultas a las oficinas d'información turística</i>	72
3.14	Eivissa. Distribució de l'ocupació per nacionalitats i sectors <i>Distribución de la ocupación por nacionalidades y sectores</i>	50	<b>8. Allotjaments/<i>Alojamientos</i></b>	<b>75</b>	
3.15	Formentera. Ocupació dels establiments turístics. Anys 1998-2001 <i>Ocupación de los establecimientos turísticos. Años 1998 – 2001</i>	52	8.1	Illes Balears. Capacitat d'allotjament, 31.12.01 <i>Capacidad de alojamiento a 31.12.01</i>	76
3.16	Formentera. Distribució de l'ocupació per nacionalitats i sectors <i>Distribución de la ocupación por nacionalidades y sectores</i>	53	8.2	Mallorca. Capacitat d'allotjament, 31.12.01 <i>Capacidad de alojamiento a 31.12.01</i>	78
<b>4. Pernoctacions / <i>Pernoctaciones</i></b>	<b>55</b>	8.3	Menorca. Capacitat d'allotjament, 31.12.01 <i>Capacidad de alojamiento a 31.12.01</i>	80	
4.1	Estada mitjana del turisme a les Illes Balears <i>Estancia media del turismo en las Illes Balears</i>	56	8.4	Eivissa. Capacitat d'allotjament, 31.12.01 <i>Capacidad de alojamiento a 31.12.01</i>	82
4.2	Pernoctacions dels turistes a les Illes Balears <i>Pernoctaciones de los turistas en las Illes Balears</i>	57	8.5	Formentera. Capacitat d'allotjament, 31.12.01 <i>Capacidad de alojamiento a 31.12.01</i>	84
4.3	Estimació de les pernoctacions en establiments no regulats, per temporada <i>Estimación de las pernoctaciones en establecimientos no regulados, por temporada</i>	58	8.6	Illes Balears. Evolució de la capacitat d'allotjament. Anys 1981-2001 <i>Evolución de la capacidad de alojamiento. Años 1981 – 2001</i>	86
<b>5. Perfil del turista</b>	<b>59</b>	8.7	Mallorca. Evolució de la capacitat d'allotjament. Anys 1981-2001 <i>Evolución de la capacidad de alojamiento. Años 1981 – 2001</i>	88	
5.1	El turista alemany: edat, professió i zones d'allotjament <i>El turista alemán: edad, profesión y zonas de alojamiento</i>	61	8.8	Menorca. Evolució de la capacitat d'allotjament. Anys 1981-2001 <i>Evolución de la capacidad de alojamiento. Años 1981 – 2001</i>	90
5.2	El turista britànic: edat, professió i zones d'allotjament <i>El turista británico: edad, profesión y zonas de alojamiento</i>	62	8.9	Eivissa. Evolució de la capacitat d'allotjament. Anys 1981-2001 <i>Evolución de la capacidad de alojamiento. Años 1981 – 2001</i>	92
5.3	El turista espanyol: edat, professió i zones d'allotjament <i>El turista español: edad, profesión y zonas de alojamiento</i>	63	8.10	Formentera. Evolució de la capacitat d'allotjament. Anys 1981-2001 <i>Evolución de la capacidad de alojamiento. Años 1981 – 2001</i>	94

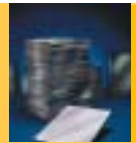

8.11 Mallorca. Distribució del nombre de places per tipus d'allotjament i municipi <i>Distribución del número de plazas por tipo de alojamiento y municipio</i>	96	<b>ANEX- Trànsit arribat a les Illes Balears</b> <b>ANEXO-Tráfico de llegada a las Illes Balears</b>	<b>113</b>
8.12 Menorca, Eivissa i Formentera. Distribució del nombre de places per tipus d'allotjament i municipi <i>Distribución del número de plazas por tipo de alojamiento y municipio</i>	98		
<b>9. Restaurants, cafeteries i bars/Restaurantes, cafeterías y bares</b>	<b>101</b>		
9.1 Illes Balears. Nombre i capacitat dels restaurants, per categories, 31.12.00 <i>Número y capacidad de los restaurantes, por categorías, a 31.12.00</i>	102	Trànsit aeri/ <i>Tráfico aéreo</i>	
9.2 Illes Balears. Evolució del nombre i la capacitat dels restaurants. Anys 1986-2001 <i>Evolución del número y la capacidad de los restaurantes. Años 1986 – 2001</i>	103	a) Illes Balears. Evolució del trànsit aeri de passatgers. Anys 1980-2001 <i>Evolución del tráfico aéreo de pasajeros. Años 1980 –2001</i>	114
9.3 Illes Balears. Nombre i capacitat de les cafeteries, per categories, 31.12.00 <i>Número y capacidad de las cafeterías, por categorías, a 31.12.00</i>	104	b) Illes Balears. Trànsit aeri per mesos. <i>Tráfico aéreo por meses</i>	116
9.4 Illes Balears. Evolució del nombre i la capacitat de les cafeteries. Anys 1986-2001 <i>Evolución del número y la capacidad de las cafeterías. Años 1986 – 2001</i>	105	c) Illes Balears. Trànsit aeri internacional per nacionalitat d'origen. Anys 1987-2001 <i>Tráfico aéreo internacional por nacionalidad de origen. Años 1987-2001</i>	117
9.5 Illes Balears. Nombre i capacitat dels bars, per categories, 31.12.00 <i>Número y capacidad de los bares, por categorías, a 31.12.00</i>	106	d) Aeroport de Palma (Mallorca). Evolució del trànsit aeri de passatgers. Anys 1980-2001 <i>Evolución del tráfico aéreo de pasajeros. Años 1980 –2001</i>	118
<b>10. Ports amb embarcacions esportives a les Illes Balears</b> <b>Puertos con embarcaciones deportivas en las Illes Balears</b>	<b>107</b>	e) Aeroport de Palma (Mallorca). Trànsit aeri per mesos <i>Tráfico aéreo por meses</i>	120
10.1 Mallorca	108	f) Aeroport de Palma (Mallorca). Trànsit aeri internacional per nacionalitat d'origen. Anys 1987-2001 <i>Tráfico aéreo internacional por nacionalidad de origen. Años 1987-2001</i>	121
10.2 Menorca, Eivissa i Formentera	110	g) Aeroport de Maó (Menorca). Evolució del trànsit aeri de passatgers. Anys 1980-2001 <i>Evolución del tráfico aéreo de pasajeros. Años 1980–2001</i>	122
		h) Aeroport de Maó (Menorca). Trànsit aeri per mesos <i>Tráfico aéreo por meses</i>	124
		i) Aeroport de Maó (Menorca). Trànsit aeri internacional per nacionalitat d'origen. Anys 1987-2001 <i>Tráfico aéreo internacional por nacionalidad de origen. Años 1987-2001</i>	125
		j) Aeroport d'Eivissa. Evolució del trànsit aeri de passatgers. Anys 1980-2001 <i>Evolución del tráfico aéreo de pasajeros. Años 1980–2001</i>	126
		k) Aeroport d' Eivissa. Trànsit aeri per mesos <i>Tráfico aéreo por meses</i>	128
		l) Aeroport d'Eivissa Trànsit aeri internacional per nacionalitat d'origen. Anys 1987-2001 <i>Tráfico aéreo internacional por nacionalidad de origen. Años 1987-2001</i>	129
		Trànsit marítim / <i>Tráfico marítimo</i>	
		m) Ports de Mallorca / <i>Puertos de Mallorca</i>	130
		n) Ports de Menorca/ <i>Puertos de Menorca</i>	131
		o) Ports d'Eivissa i Formentera/ <i>Puertos de Eivissa y Formentera</i>	132





2001







## CAPÍTOL 1. TURISTES

### Entrada de turistes per via aèria

Els fluxos s'han elaborat a partir de les dades d'arribades de passatgers facilitades mensualment per AENA.

Per determinar el nombre d'aquests passatgers que són turistes s'han aplicat uns percentatges correctors mensuals obtinguts a partir de dos estudis realitzats per professors de la UIB durant els anys 2000 i 2001.

Els estudis es fan als ports i aeroports de les Illes Balears.

Un d'aquests estudis (amb una mostra anual de 3.000 enquestes) s'utilitza per establir el nombre de turistes procedents d'aeroports o ports espanyols arribats per via aèria i marítima regular.

L'altre estudi (amb una mostra anual de 9.000 enquestes) s'empra per establir el nombre de turistes procedents d'aeroports estrangers arribats per via aèria regular.

En aquest estudi, es corregeix també el nombre de passatgers alemanys i portuguesos arribats en règim de *hub* a l'aeroport de Palma que no es consideren dins de la comptabilització de turistes arribats a les nostres illes.

### Entrada de turistes per via marítima

Els fluxos s'elaboren a partir de la informació sobre arribades de passatgers facilitada per l'Autoritat Portuària de les Illes Balears, el Port de Ciutadella i el Port de Sant Antoni (Eivissa).

El nombre de passatgers arribats per via regular als ports de Palma, Maó i Eivissa es corregeixen amb els percentatges obtinguts a l'estudi comentat en l'apartat de fluxos aeris.

## CAPÍTULO 1. TURISTAS

### Entrada de turistas por vía aérea

*Los flujos turísticos se han elaborado a partir de los datos de llegadas de pasajeros facilitados mensualmente por AENA.*

*Para determinar el número de estos pasajeros que son turistas, se han aplicado unos porcentajes correctores mensuales obtenidos a partir de dos estudios realizados por profesores de la UIB (Universidad de las Illes Balears) durante los años 2000 y 2001.*

*Los estudios se realizan en los puertos y aeropuertos de las Illes Balears.*

*Uno de ellos (con una muestra anual de 3.000 encuestas) se utiliza para establecer el número de turistas procedentes de puertos o aeropuertos españoles llegados por vía aérea y marítima regular.*

*El otro estudio (con una muestra anual de 9.000 encuestas) se emplea para establecer el número de turistas procedentes de aeropuertos extranjeros llega-*

*dos por vía aérea regular. En este estudio, se corrige también el número de pasajeros alemanes y portugueses llegados en régimen de hub al aeropuerto de Palma que no se consideran dentro de la contabilización de turistas llegados a nuestras islas.*

### Entrada de turistas por vía marítima

*Los flujos turísticos se elaboran a partir de la información sobre llegadas de pasajeros facilitada por la Autoridad Portuaria de las Illes Balears, el Puerto de Ciutadella (Menorca) y el Puerto de Sant Antoni (Eivissa).*

*El número de pasajeros llegados por vía regular en los puertos de Palma, Maó (Menorca) y Eivissa se corrigen con los porcentajes obtenidos en el estudio comentado en el apartado de flujos aéreos.*



## CAPÍTOL 3. OCUPACIÓ

El març de 2001 es va posar en funcionament la nova metodologia de l'enquesta mensual d'ocupació en allotjaments turístics de les Illes Balears que, amb caràcter retroactiu des de gener, té per finalitat millorar i enriquir l'anàlisi de l'activitat dels establiments hotelers i dels apartaments turístics de les zones turístiques del litoral de les Illes Balears.

Els canvis introduïts en la nova metodologia han exclòs del seu àmbit d'estudi els establiments parahotelers que, per les seves característiques, no han pogut agrupar-se en les categories definides per la Llei General de Turisme de les Illes Balears, com són les cases d'hostes, les pensions, les fondes i els hostals i hostals-residència d'1 i 2 estrelles, encara que els de 3 estrelles s'han assimilat, per equivalència de serveis, a la categoria d'establiments hotelers d'1 estrella. D'altra banda, continuen sense consi-

derar-se a l'enquesta les tres tipologies de turisme rural, els càmpings turístics i els habitatges vacacionals, a més d'aquells establiments que s'ubiquen fora de les zones turístiques ja delimitades per l'anterior enquesta d'ocupació. Tanmateix el nombre d'establiments en la mostra s'ha augmentat a 610 establiments i inclou el total d'establiments hotelers de 5 estrelles i les ciutats de vacances, mentre que, per a la resta d'establiments, s'ha procedit a una selecció mostral.

En darrer lloc, hem d'assenyalar també la introducció de modificacions en les variables formulades al qüestionari, de manera que s'ha procedit a recollir el nombre de viatgers i el nombre de pernотacions o estades a l'establiment, amb la finalitat de realitzar estimacions sobre valors absoluts més objectius que el percentatge d'ocupació calculat pels mateixos establiments.

## CAPÍTULO 3. OCUPACIÓN

En marzo de 2001 se puso en marcha la nueva metodología de la encuesta mensual de ocupación en alojamientos turísticos de las Illes Balears que, con carácter retroactivo desde enero, tiene la finalidad de mejorar y enriquecer el análisis de la actividad de los establecimientos hoteleros y apartamentos turísticos de las zonas turísticas del litoral de las Illes Balears.

Los cambios introducidos en la nueva metodología han excluido de su ámbito de estudio los establecimientos parahoteleros que por sus características no han podido agruparse en las categorías definidas por la Ley General de Turismo de las Illes Balears, como son las casas de huéspedes, las pensiones, las fondas y los hostales y hostales-residencia de 1 y 2 estrellas, aunque los de 3 estrellas se han asimilado, por equivalencia de servicios, a la categoría de establecimientos hoteleros de 1 estrella. Por otro lado, siguen sin considerarse en la encuesta las tres tipologías de turismo

rural, los campings turísticos y las viviendas vacacionales, además de aquellos establecimientos ubicados fuera de las zonas turísticas ya delimitadas por la anterior encuesta de ocupación. El número de establecimientos de la muestra es de 610 alojamientos turísticos, incluyendo la totalidad de establecimientos hoteleros de 5 estrellas y ciudades de vacaciones, mientras que para el resto de establecimientos se ha procedido a una selección muestral.

Por último, señalar que se han introducido modificaciones en las variables formuladas en los cuestionarios, de modo que se ha procedido a recoger el número de viajeros y pernотaciones en el establecimiento, con la finalidad de realizar estimaciones sobre valores absolutos más objetivos que el porcentaje de ocupación calculado por los mismos establecimientos.

## FITXA TÈCNICA / FICHA TÉCNICA

ÀMBIT GEOGRÀFIC ÁMBITO GEOGRÁFICO	UNIVERS UNIVERSO	MIDA MOSTRAL TAMAÑO MUESTRAL	DISSENY MOSTRAL DISEÑO MUESTRAL	SELECCIÓ SELECCIÓN	NIVELL DE CONFIANÇA NIVEL DE CONFIANZA	ERROR MOSTRAL ERROR MUESTRAL	TREBALL DE CAMP TRABAJO DE CAMPO	PERIODICITAT PERIODICIDAD
Comunitat Autònoma de les Illes Balears	Establiments hotelers i apartaments turístics	610 establiments d'allotjament turístic col·lectiu distribuït per illes i zones	Mostreig estratificat per zones geogràfiques i tipus/ categoria d'establiment	Exhaustiva per als establiments hotelers de 5 estrelles i ciutats de vacances. Aleatòria per a la resta	95% P = Q = 50% K = 1,96	Error màxim del 2,04%  Error máximo del 2,04%	Col·laboració / Colaboración:	Mensual
Comunidad Autónoma de las Illes Balears	Establecimientos hoteleros y apartamentos turísticos	610 establecimientos de alojamiento turístico colectivo distribuidos por islas y zonas	Muestreo estratificado por zonas geográficas y tipo/ categoría de establecimiento	Exhaustiva para los establecimientos hoteleros de 5 estrellas y ciudades de vacaciones. Aleatoria para el resto			Àrea de Turisme del Consell Insular d'Eivissa i Formentera Oficina d'Informació Turística de Menorca	



#### CAPÍTOL 4. PERNOCTACIONS

##### Distribució de les pernoctacions totals anuals per tipus d'oferta

Per fer una estimació de les pernoctacions realitzades en oferta no regulada hem utilitzat com a base dos estudis: l'estudi mensual de l'ocupació en establiments turístics i l'estudi de la despesa turística.

En ambdós estudis es calculen les pernoctacions realitzades: en un estudi, des de l'òptica de l'establiment turístic, i, en l'altre, des de l'òptica del turista.

Hem estimat les pernoctacions en oferta no regulada fent la diferència entre les pernoctacions totals (les declarades pels turistes arribats) i les pernoctacions en establiments turístics (les declarades pels establiments turístics).

#### CAPÍTOL 4. PERNOCTACIONS CAPÍTOL 5. PERFIL DEL TURISTA

Font: La despesa turística a les Illes Balears

El canvi metodològic efectuat aquest any en l'operació de la despesa turística té per finalitat l'obtenció d'uns resultats transparents per a tots els usuaris, mitjançant una implantació metodològica total que serveixi com a base sòlida per al futur i que ofereixi dades de qualitat i comparables amb altres operacions nacionals i internacionals.

**Objectiu.** La finalitat principal de l'estudi és conèixer determinades característiques socioeconòmiques i del comportament de la demanda, a més de recollir informació quantitativa sobre la despesa del turisme a les Illes Balears.

**Població de referència.** Turistes espanyols i estrangers que es disposen a abandonar les Illes Balears i es troben a les sales d'embarcament de les terminals de sortida dels aeroports i ports marítims.

**Metodologia del treball.** Entrevista personal sobre la base d'un qüestionari estructurat en cinc idiomes i harmonitzat amb els dels exercicis anteriors de la despesa turística i amb el que s'utilitza en l'operació nacional EGATUR (Instituto de Estudios Turísticos).

**Grandària de la mostra.**  
10.178 enquestes.

#### CAPÍTULO 4. PERNOCTACIONES

##### Distribución de las pernoctaciones totales anuales por tipo de oferta

*Para hacer una estimación de las pernoctaciones realizadas en oferta no regulada hemos utilizado como base dos estudios: el estudio mensual de la ocupación en establecimientos turísticos y el estudio del gasto turístico.*

*En ambos se calculan las pernoctaciones realizadas: en un estudio, desde la óptica de los establecimientos turísticos, y, en el otro, desde la óptica del turista.*

*Hemos estimado las pernoctaciones en oferta no regulada por diferencia entre las pernoctaciones totales (las declaradas por los turistas llegados) y las pernoctaciones en establecimientos turísticos (las declaradas por los establecimientos turísticos).*

#### CAPÍTULO 4. PERNOCTACIONES CAPÍTULO 5. PERFIL DEL TURISTA

Fuente: El gasto turístico en las Illes Balears

El cambio metodológico efectuado este año en la operación del gasto turístico tiene por finalidad la obtención de unos resultados transparentes para todos los usuarios a través de una implantación metodológica total que sirva como base sólida para el futuro, ofreciendo datos de calidad y comparables con otras operaciones nacionales e internacionales.

**Objetivo.** La finalidad principal del estudio es conocer determinadas características socioeconómicas y del comportamiento de la demanda, además de recoger información cuantitativa sobre el gasto del turismo en las Illes Balears.

**Población de referencia.** Turistas españoles y extranjeros que se disponen a abandonar las Illes Balears y se encuentran en las salas de embarque de las terminales de salida de los aeropuertos y puertos marítimos.

**Metodología de trabajo.** Entrevista personal sobre la base de un cuestionario estructurado en cinco idiomas y armonizado con los de los ejercicios anteriores del gasto turístico y con la utilizada en la operación nacional EGATUR (Instituto de Estudios Turísticos).

**Tamaño de la muestra.**  
10.178 encuestas.



**CAPÍTOL 7. INFORMACIÓ TURÍSTICA**

La informació publicada reflecteix la que hem rebut dels diferents organismes de titularitat municipal o dels consells insulars, entitats de les quals depenen les oficines d'informació turística. Aquesta diversitat explica les diferències de tractament estadístic i de recollida de dades que podeu observar.

**CAPÍTOL 8. ALLOTJAMENTS**

Els canvis de categoria no s'inclouen, perquè no tenen efecte sobre l'evolució de les places i dels establiments d'allotjament, ja que són places en funcionament.

S'han corregit els nombres de les places i els establiments publicats el 2000 gràcies a una depuració de les bases de dades.

**CAPÍTOL 9.  
RESTAURANTS, BARS I  
CAFETERIES**

La Inspecció de Turisme continua amb la depuració del cens. Les dades que us oferim, són, doncs, provisionals.

**CAPÍTULO 7. INFORMACIÓN TURÍSTICA**

*La información publicada refleja la recibida de los distintos organismos de titularidad municipal o de los consejos insulares, instituciones de las cuales dependen las oficinas de información turística. Esta diversidad explica las diferencias en el tratamiento estadístico y en la recogida de datos que se puede apreciar.*

**CAPÍTULO 8. ALOJAMIENTOS**

*Los cambios de categoría no se incluyen, por no tener efecto alguno sobre la evolución de las plazas y de los establecimientos de alojamiento, ya que son plazas en funcionamiento.*

*La cifra de plazas y establecimientos publicada en el 2000 se ha corregido gracias a una depuración en las bases de datos.*

**CAPÍTULO 9.  
RESTAURANTES, BARES Y  
CAFETERIAS**

*Inspección de Turismo sigue trabajando en la depuración del censo. Las cifras que os ofrecemos son, en consecuencia, provisionales.*





## Turistes / Turistas

1

Fluxe turístic arribat a les Illes Balears - vies aèria i marítima /  
*Tráfico turístico de llegadas a las Illes Balears - vías aérea y marítima*

1.1

Entrada de turistes per via aèria / *Entrada de turistas por vía aérea*

Illes Balears

1.2, 1.3, 1.4

Mallorca

1.5

Menorca

1.6

Pitiüses

1.7

Entrada mensual de turistes per via marítima / *Entrada mensual de turistas por vía marítima*

1.8





2001

Fonts del capítol /  
*Fuentes del capítulo:*

AENA

Autoritat Portuària de Balears





FLUXE TURÍSTIC ARRIBAT A LES ILLES BALEARS - VIES AÈRIA I MARÍTIMA  
 TRÁFICO TURÍSTICO DE LLEGADAS A LAS ILLES BALEARS - VÍAS AÉREA Y MARÍTIMA

1.1

	ESTRANGERS EXTRANJEROS	% Var. 00/01	ESPANYOLS ESPAÑOLES	% Var. 00/01	TOTAL TOTAL	% Var. 00/01
MALLORCA	6.104.774		921.451		7.026.225	
MENORCA	873.515		148.195		1.021.710	
PITIÜSES	1.426.044		191.685		1.617.729	
<b>SUBTOTAL VIA AÈRIA</b>	<b>8.404.333</b>	<b>▼ 2,0</b>	<b>1.261.331</b>	<b>▲ 0,8</b>	<b>9.665.664</b>	<b>▼ 1,7</b>
MALLORCA	61.997		128.001		189.998	
MENORCA	3.112		42.277		45.389	
PITIÜSES	29.870		92.856		122.726	
<b>SUBTOTAL VIA MARÍTIMA</b>	<b>94.979</b>	<b>▲ 1,8</b>	<b>263.134</b>	<b>▲ 4,0</b>	<b>358.113</b>	<b>▲ 3,4</b>
<b>TOTAL ILLES BALEARS</b>	<b>8.499.312</b>	<b>▼ 2,0</b>	<b>1.524.465</b>	<b>▲ 1,3</b>	<b>10.023.777</b>	<b>▼ 1,5</b>

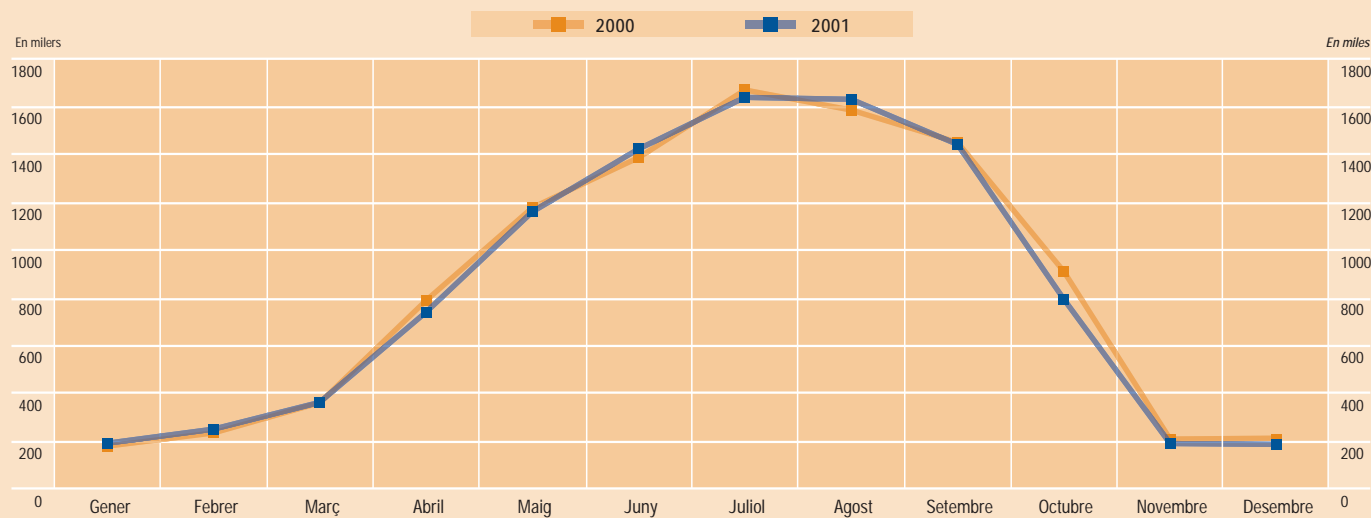

EVOLUCIÓ DE L'ENTRADA  
DE TURISTES.  
2000-2001.

EVOLUCIÓN DE LA ENTRADA  
DE TURISTAS.  
2000-2001.





2001

# Turistes / Turistas

## ILLES BALEARS. ENTRADA MENSUAL DE TURISTES PER VIA AÈRIA

### ILLES BALEARS. ENTRADA MENSUAL DE TURISTAS POR VÍA AÉREA

1.2

	Gener Enero	% Var. 00-01	Febrer Febrero	% Var. 00-01	Març Marzo	% Var. 00-01	Abril Abril	% Var. 00-01	Maig Mayo	% Var. 00-01	Juny Junio	% Var. 00-01	Juliol Julio	% Var. 00-01
Alemanys / Alemanes *	51.475	8,9	96.141	15,2	136.789	1,1	299.640	-12,9	371.914	-8,6	435.493	-6,2	468.422	-8,7
Britànics / Británicos	26.521	26,9	35.817	17,3	61.525	31,4	137.035	4,3	463.911	4,5	540.372	9,2	554.738	3,1
Francesos / Franceses	1.699	6,2	4.549	-25,2	6.371	-27,5	30.841	-13,7	37.030	-7,1	38.214	-7,5	42.768	-19,6
Italians / Italianos	2.430	-5,5	1.981	-7,7	2.285	-16,7	8.824	-7,7	17.855	-5,7	51.780	11,5	68.235	4,1
Suïssos / Suizos	2.459	-9,9	6.799	23,2	8.874	2,1	16.933	-14,8	20.924	-1,8	27.662	-2,2	31.636	-12,7
Belgues / Belgas	1.581	16,2	1.976	-5,8	3.098	-11,4	8.508	-33,8	12.836	-14,6	17.162	-18,5	33.700	-11,3
Suecs / Suecos	618	-48,8	1.415	-18,3	6.424	-4,6	16.784	3,9	33.339	19,9	36.710	30,4	35.591	17,9
Holandesos / Holandeses	405	-12,2	540	10,9	1.336	-1,6	9.574	-9,7	22.543	2,5	24.267	6,5	35.290	-5,1
Austríacs / Austríacos	987	-20,6	2.489	10,6	3.337	9,6	7.025	14,3	8.298	-8,5	16.547	-10,8	18.013	-17,2
Irlandesos / Irlandeses	0	0	0	-100	165	-52,0	4.571	-19,6	31.832	8,8	36.499	17,3	39.283	13,8
Danesos / Daneses	751	35,2	1.545	42,9	3.657	44,1	8.444	0,3	12.117	-1,9	17.026	10,0	18.211	3,7
Noruecs / Noruegos	1.120	120,1	952	26,7	1.925	29,2	6.130	-3,3	13.704	1,4	18.369	21,3	19.302	5,4
Txecs / Checos	66	-89,1	152	-72,7	198	-77,7	1.839	-35,0	3.707	-31,6	8.674	-12,6	9.665	-16,2
Luxemburguesos / Luxemburgueses	481	-18,4	1.474	0,3	2.459	28,1	4.737	-15,6	5.769	-3,2	7.557	3,2	7.602	2,9
Portuguesos / Portugueses *	1.068	-68,1	909	-70,5	1.673	-75,3	6.936	-13,6	1.849	41,9	6.362	18,0	11.403	3,8
Finlandesos / Finlandeses	114	100	0	-100	0	-100	2.051	28,9	2.504	1,8	2.843	16,0	2.994	14,5
Hongaresos / Húngaros	0	0	0	0	0	-100	0	0	162	-79,5	1.687	-24,3	2.485	-0,3
Polacs / Polacos	0	0	0	0	0	0	371	8,2	1.181	-56,3	3.435	-41,6	4.037	-33,8
Russos / Rusos	0	0	0	0	0	-100	123	100	770	91,0	2.750	30,1	3.252	30,8
Altres / Otros	130	12,3	33	751,1	90	-93,2	1.936	-13,6	3.133	-19,6	5.881	-11,6	9.401	-6,0
Estrangers / Extranjeros	91.905	8,1	156.772	10,9	240.205	3,2	572.304	-8,8	1.065.378	-1,6	1.299.290	2,3	1.416.028	-2,8
Espanyols / Españoles	81.866	6,2	82.833	0,8	107.866	-3,2	138.237	6,0	83.357	1,5	102.741	5,8	149.376	0,4
<b>TOTAL</b>	<b>173.772</b>	<b>7,2</b>	<b>239.605</b>	<b>7,2</b>	<b>348.071</b>	<b>1,1</b>	<b>710.541</b>	<b>-6,3</b>	<b>1.148.736</b>	<b>-1,4</b>	<b>1.402.031</b>	<b>2,6</b>	<b>1.565.404</b>	<b>-2,5</b>

■ Estrangers / Extranjeros ■ Espanyols / Españoles

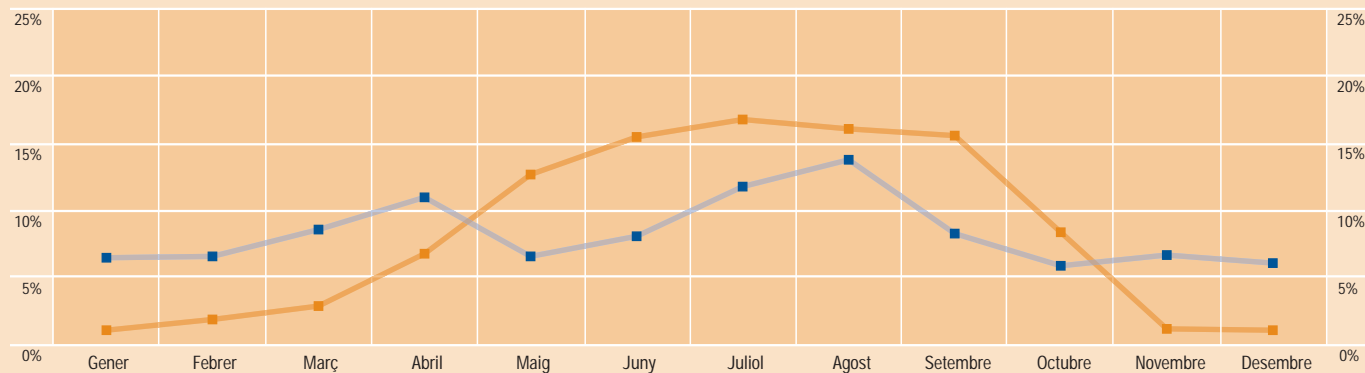

PROPORCIÓ D'ENTRADES MENSUALS DE TURISTES PER VIA AÈRIA RESPECTE AL TOTAL ANUAL - ESPANYOLS I ESTRANGERS-. ESTACIONALITAT

PROPORCIÓN DE ENTRADAS MENSUALES DE TURISTAS POR VÍA AÉREA RESPECTO AL TOTAL ANUAL -ESPAÑOLES Y EXTRANJEROS-. ESTACIONALIDAD





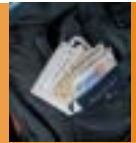

ILLES BALEARS. ENTRADA MENSUAL DE TURISTES PER VIA AÈRIA

ILLES BALEARS. ENTRADA MENSUAL DE TURISTAS POR VÍA AÉREA

	Agost	% Var.	Setembre	% Var.	Octubre	% Var.	Novembre	% Var.	Desembre	% Var.	Total	% Var.	% sobre	
	Agosto	00-01	Septiembre	00-01	Octubre	00-01	Noviembre	00-01	Diciembre	00-01	2001	00-01	Total	
	408.802	-6,3	492.223	-4,4	308.727	-19,1	49.546	-5,8	43.868	-12,2	3.163.040	-7,8	32,7	Alemanys / Alemanes *
	544.396	9,1	520.404	1,8	303.018	-4,8	38.644	-6,5	28.977	-5,8	3.255.359	4,8	33,7	Britànics / Británicos
	45.080	-5,7	39.029	-2,8	12.913	-35,7	588	-69,9	1.127	-51,2	260.210	-12,9	2,7	Francesos / Franceses
	92.121	17,6	44.551	17,9	2.939	-37,4	159	-89,8	1.936	-45,8	295.096	7,7	3,1	Italians / Italianos
	25.333	-11,7	28.158	-2,1	14.286	-28,0	2.310	-18,3	2.485	-25,4	187.859	-8,8	1,9	Suïssos / Suizos
	31.434	-8,6	16.848	-16,7	6.439	-38,6	343	-79,9	312	-85,3	134.238	-17,5	1,4	Belgues / Belgas
	32.057	9,3	36.054	3,0	14.234	1,7	707	-40,0	1.137	25,7	215.069	11,8	2,2	Suecs / Suecos
	31.048	2,3	23.173	4,0	12.774	-19,6	524	28,2	569	-13,9	162.043	-1,5	1,7	Holandesos / Holandeses
	19.196	-8,3	12.188	-8,3	3.002	-38,9	1.018	-1,8	10.342	697,2	102.441	-1,0	1,1	Austríacs / Austríacos
	34.813	15,6	31.593	20,3	5.443	-14,8	1	-72,3	0	0	184.200	12,5	1,9	Irlandesos / Irlandeses
	14.881	8,9	15.236	7,2	5.470	9,2	442	-36,0	448	-35,9	98.227	6,5	1,0	Danesos / Daneses
	14.705	0	14.425	97,4	4.481	1,4	132	-64,9	282	-69,8	95.526	14,0	1,0	Noruecs / Noruegos
	9.598	-4,2	8.963	-8,5	2.434	-17,0	159	-76,2	210	-67,1	45.666	-18,2	0,5	Txecs / Checos
	7.843	14,1	7.767	4,6	4.404	-4,0	542	26,3	647	18,4	51.282	2,3	0,5	Luxemburguesos / Luxemburgueses
	17.843	1,0	7.072	-9,1	923	0,1	1.473	-73,4	720	-79,7	58.232	-21,7	0,6	Portuguesos / Portugueses *
	2.432	47,7	2.960	18,8	2.047	7,0	0	-100	0	0	17.945	13,8	0,2	Finlandesos / Finlandeses
	2.462	-3,9	1.321	-34,8	0	-100	0	0	0	0	8.117	-21,8	0,1	Hongaresos / Húngaros
	4.454	-30,2	3.497	-32,1	541	-27,8	0	0	1	100	17.516	-35,8	0,2	Polacs / Polacos
	4.402	57,1	1.919	22,8	63	-40,4	0	0	1	100	13.281	36,7	0,1	Russos / Rusos
	11.108	6,6	5.944	-54,1	1.096	-68,8	128	-91,2	105	-94,4	38.986	-28,4	0,4	Altres / Otros
	1.354.006	2,4	1.313.326	-0,5	705.234	-14,1	96.716	-15,2	93.169	-9,7	8.404.333	-2,0	87,0	Estrangers / Extranjeros
	174.563	4,3	104.840	1,0	74.034	-4,5	84.045	-1,9	77.571	-11,7	1.261.331	0,8	13,0	Espanyols / Españoles
	<b>1.528.569</b>	<b>2,6</b>	<b>1.418.166</b>	<b>-0,4</b>	<b>779.268</b>	<b>-13,2</b>	<b>180.761</b>	<b>-9,5</b>	<b>170.740</b>	<b>-10,6</b>	<b>9.665.664</b>	<b>-1,7</b>	<b>100</b>	<b>TOTAL</b>

\* Les xifres de turistes d'Alemanya i Portugal arribats a Mallorca en temporada baixa (de novembre a març) estan corregides a la baixa degut al hub, així es passatgers que provinents d'ambdós països fan escala a l'aeroport de Palma, però que continuen el seu viatge cap a altres destinacions i, per tant, no es comptabilitzen com a turistes de les illes.

Las cifras de turistas de Alemania y Portugal llegados a Mallorca en temporada baja (de noviembre a marzo) están corregidas a la baja debido al hub, es decir, pasajeros que procedentes de ambos países hacen escala en el aeropuerto de Palma, pero continúan su viaje hacia otros destinos, y por tanto, no se contabilizan como turistas de las islas.

Les xifres de turistes són una estimació sobre els passatgers arribats en vol regular mitjançant l'aplicació de percentatges correctors. Aquests percentatges provenen de dos estudis d'IBATUR realitzats al llarg de 2000 i 2001 als aeroports de les illes.

Las cifras de turistas son una estimación sobre los pasajeros llegados en vuelo regular mediante la aplicación de porcentajes correctores. Estos porcentajes provienen de dos estudios de IBATUR realizados a lo largo de 2000 y 2001 en los aeropuertos de las islas.

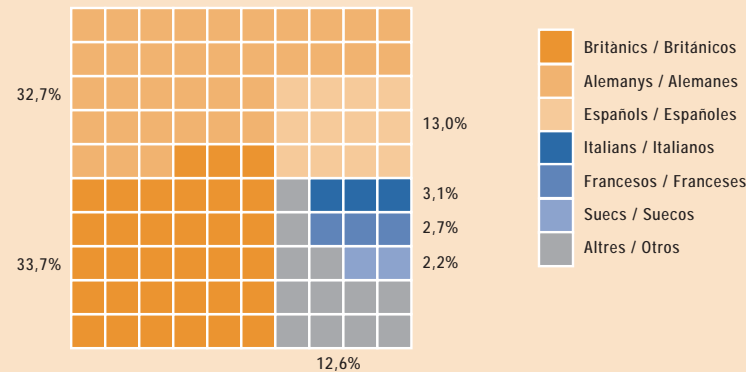



## ILLES BALEARS. EVOLUCIÓ DE L'ENTRADA DE TURISTES PER VIA AÈRIA. ANYS 1990-2001

## ILLES BALEARS. EVOLUCIÓN DE LA ENTRADA DE TURISTAS POR VÍA AÉREA. AÑOS 1990-2001

1.3

Dades en milers / Datos en miles

	1990	1991	1992	1993	1994	1995	1996	1997	1998	1999	2000	2001
MALLORCA	4.653,3	4.852,2	4.878,9	5.191,7	5.874,5	6.031,0	6.238,1	6.739,7	6.633,6	7.211,2	7.144,5	7.026,2
MENORCA	494,5	499,9	580,0	627,7	793,7	792,7	751,4	826,4	890,2	960,2	1.007,8	1.021,7
PITIUSES	920,9	917,0	945,5	1.060,9	1.308,7	1.365,3	1.323,2	1.421,3	1.460,6	1.608,5	1.675,6	1.617,7
<b>TOTAL ILLES BALEARS</b>	<b>6.068,7</b>	<b>6.269,1</b>	<b>6.404,3</b>	<b>6.880,3</b>	<b>7.976,9</b>	<b>8.189,0</b>	<b>8.312,7</b>	<b>8.987,4</b>	<b>8.984,4</b>	<b>9.780,0</b>	<b>9.827,8</b>	<b>9.665,7</b>

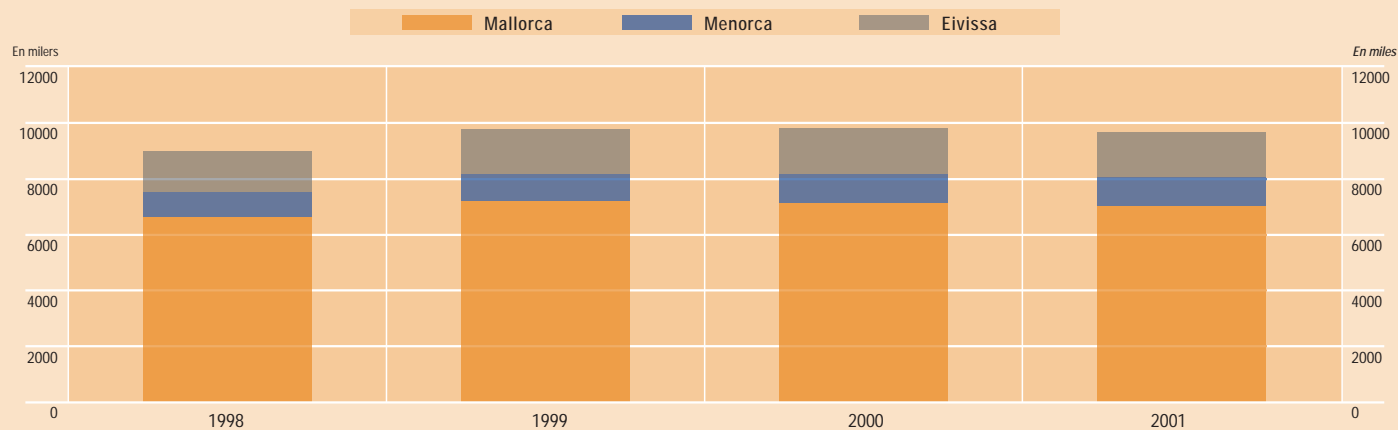



## ILLES BALEARS. EVOLUCIÓ PER NACIONALITATS DE L'ENTRADA DE TURISTES PER VIA AÈRIA . ANYS 1990-2001

## ILLES BALEARS. EVOLUCIÓN POR NACIONALIDADES DE LAS ENTRADAS DE TURISTAS POR VIA AÉREA. AÑOS 1990-2001

1.4

Dades en milers / Datos en miles

	1990	1991	1992	1993	1994	1995	1996	1997	1998	1999	2000	2001
Alemanys / Alemanes	1.897,6	2.054,3	2.063,2	2.231,2	2.682,2	2.868,3	3.130,7	3.339,4	3.038,0	3.440,3	3.429,3	3.163,0
Britànics / Británicos	1.857,2	1.732,6	1.936,2	2.261,8	2.804,6	2.811,5	2.595,8	2.879,6	2.888,9	3.009,3	3.107,4	3.255,4
Francesos / Franceses	307,2	347,3	284,4	303,6	340,1	334,5	345,5	319,6	297,8	325,3	298,9	260,2
Italians / Italianos	147,0	186,6	226,2	248,7	254,8	229,8	201,9	219,3	228,9	258,0	273,9	295,1
Suïssos / Suizos	181,2	201,7	211,4	205,6	215,1	206,9	175,0	197,1	201,5	196,1	206,1	187,9
Belgues / Belgas	103,5	106,7	106,8	131,9	147,5	142,4	154,2	161,9	164,3	187,9	162,8	134,2
Suecs / Suecos	156,6	168,3	155,4	110,9	122,2	124,1	141,2	169,1	206,9	232,1	192,4	215,1
Holandesos / Holandeses	125,5	129,9	119,2	113,6	155,2	145,7	131,7	163,6	150,8	185,4	164,5	162,0
Austriacs / Austriacos	62,0	79,5	79,5	84,1	95,8	103,8	107,3	111,1	109,1	115,1	103,5	102,4
Irlandesos / Irlandeses	38,0	38,5	40,2	55,8	75,7	94,1	112,3	104,5	116,0	137,4	163,7	184,2
Danesos / Daneses	101,3	74,5	70,9	64,2	71,2	84,4	101,7	91,0	89,8	107,1	92,3	98,2
Noruecs / Noruegos	81,4	71,5	68,0	61,2	58,5	62,9	66,1	79,7	90,3	99,3	83,8	95,5
Txecs / Checos	0	3,0	0	20,8	40,2	48,0	48,1	54,9	55,6	63,2	55,8	45,7
Luxemburguesos / Luxemburgueses	29,1	33,1	32,0	30,7	43,5	47,3	18,6	21,7	50,3	54,6	50,1	51,3
Portuguesos / Portugueses	0	10,0	0	14,8	20,9	24,0	30,1	36,5	51,1	63,9	74,4	58,2
Finlandesos / Finlandeses	60,1	45,2	22,1	12,3	13,3	13,7	64,0	61,5	22,6	27,4	15,8	17,9
Hongaresos / Húngaros	0	0	0	8,5	16,9	18,0	14,2	15,3	14,1	16,3	10,4	8,1
Polacs / Polacos	0	0	0	0	0	8,0	7,1	14,6	23,4	27,2	27,3	17,5
Russos / Rusos	0	0	0	4,0	10,0	10,0	10,7	15,1	10,6	9,7	9,7	13,3
Altres / Otros	40,9	23,4	44,5	30,2	27,8	36,9	47,8	66,4	59,6	49,6	54,5	39,0
Estrangers / Extranjeros	5.188,6	5.306,1	5.460,0	5.993,9	7.195,5	7.414,3	7.504,0	8.121,9	7.869,5	8.605,4	8.576,4	8.404,3
Espanyols / Españoles	880,1	963,0	944,3	886,4	781,4	774,7	808,8	865,5	1.114,9	1.174,6	1.251,4	1.261,3
<b>TOTAL</b>	<b>6.068,7</b>	<b>6.269,1</b>	<b>6.404,3</b>	<b>6.880,3</b>	<b>7.976,9</b>	<b>8.189,0</b>	<b>8.312,8</b>	<b>8.987,4</b>	<b>8.984,4</b>	<b>9.780,0</b>	<b>9.827,8</b>	<b>9.665,7</b>





2001

# Turistes / Turistas

## MALLORCA. ENTRADA MENSUAL DE TURISTES PER VIA AÈRIA

### MALLORCA. ENTRADA MENSUAL DE TURISTAS POR VÍA AÉREA

1.5

	Gener Enero	% Var. 00-01	Febrer Febrero	% Var. 00-01	Març Marzo	% Var. 00-01	Abril Abril	% Var. 00-01	Maig Mayo	% Var. 00-01	Juny Junio	% Var. 00-01	Juliol Julio	% Var. 00-01
Alemanys / Alemanes *	50.252	10,9	93.969	15,3	134.077	2,0	268.673	-13,0	298.755	-8,5	345.913	-6,0	368.568	-7,3
Britànics / Británicos	25.011	24,1	34.180	16,0	58.541	29,1	109.317	3,5	277.489	9,2	311.661	13,6	321.167	5,3
Francesos / Franceses	1.696	7,3	4.549	-21,4	6.324	-24,8	22.441	-7,9	27.114	-0,5	27.011	-6,3	29.647	-16,7
Italians / Italianos	2.428	-5,4	1.980	-7,7	2.276	-17,1	5.790	-4,1	4.870	17,4	12.191	4,1	18.971	7,8
Suïssos / Suizos	2.459	-9,7	6.799	23,2	8.874	2,1	16.312	-14,1	17.629	4,7	21.197	2,4	24.304	-10,2
Belgues / Belgas	1.581	16,2	1.976	-5,8	3.098	-11,4	6.598	-39,4	8.386	-19,0	12.050	-17,0	23.563	-9,9
Suecs / Suecos	618	-48,8	1.415	-18,3	6.424	-4,6	16.596	2,7	31.357	15,6	34.342	27,1	33.254	15,7
Holandesos / Holandeses	405	-12,2	540	10,9	1.336	-1,2	8.003	-8,4	16.170	1,3	18.071	11,2	25.956	-4,7
Austriacs / Austriacos	987	-20,6	2.489	10,6	3.337	9,6	7.019	14,3	6.933	-10,4	11.206	-13,2	12.530	-18,0
Irlandesos / Irlandeses	0	0	0	-100	165	-52,0	4.146	-8,2	22.474	8,0	24.243	16,2	26.998	13,3
Danesos / Daneses	751	38,0	1.545	42,9	3.657	44,1	8.444	0,3	11.758	-1,5	16.159	14,7	16.593	7,6
Noruecs / Noruegos	1.120	120,1	952	26,7	1.925	29,2	6.130	-3,3	12.874	3,6	17.045	26,1	18.157	11,8
Txecs / Checos	66	-89,1	152	-72,7	198	-77,7	1.839	-31,6	2.796	-31,4	6.013	-17,2	6.443	-24,5
Luxemburguesos / Luxemburgueses	479	-18,8	1.472	0,1	2.459	28,1	4.737	-15,6	4.913	-6,5	6.760	4,2	6.545	2,5
Portuguesos / Portugueses *	1.068	-68,1	909	-70,5	1.673	-74,9	6.919	-13,8	1.673	63,6	6.098	24,2	9.903	0,1
Finlandesos / Finlandeses	114	100	0	-100	0	-100	2.051	28,9	2.504	1,8	2.843	16,0	2.994	14,5
Hongaresos / Húngaros	0	0	0	0	0	-100	0	0	162	-79,5	1.239	-25,4	1.767	-2,9
Polacs / Polacos	0	0	0	0	0	0	371	8,2	1.181	-54,2	3.435	-36,2	4.037	-25,9
Russos / Rusos	0	0	0	0	0	-100	123	100	770	91,0	2.748	30,0	3.248	30,6
Altres / Otros	130	12,3	33	751,1	89	-93,2	1.936	-13,4	3.131	-18,7	5.881	-9,8	8.530	-1,3
Estrangers / Extranjeros	89.165	8,3	152.959	10,8	234.452	3,3	497.445	-8,9	752.938	-0,4	886.107	3,1	963.175	-1,9
Espanyols / Españoles	69.799	6,4	68.233	0,7	88.996	-3,6	104.786	1,9	58.425	-0,5	66.524	1,1	97.747	0,2
<b>TOTAL</b>	<b>158.964</b>	<b>7,5</b>	<b>221.193</b>	<b>7,5</b>	<b>323.448</b>	<b>1,3</b>	<b>602.231</b>	<b>-7,1</b>	<b>811.363</b>	<b>-0,4</b>	<b>952.631</b>	<b>3,0</b>	<b>1.060.922</b>	<b>-1,7</b>

\* Les xifres de turistes d'Alemanya i Portugal arribats a Mallorca en temporada baixa (de novembre a març) estan corregides a la baixa degut al hub, això és passatgers que provinents d'ambdós països fan escala a l'aeroport de Palma, però que continuen el seu viatge cap a altres destinacions i, per tant, no es comptabilitzen com a turistes de les illes.

Las cifras de turistas de Alemania y Portugal llegados a Mallorca en temporada baja (de noviembre a marzo) están corregidas a la baja debido al hub, es decir, pasajeros que procedentes de ambos países hacen escala en el aeropuerto de Palma, pero continúan su viaje hacia otros destinos, y por tanto, no se contabilizan como turistas de las islas.

Les xifres de turistes són una estimació sobre els passatgers arribats en vol regular mitjançant l'aplicació de percentatges correctors. Aquests percentatges provenen de dos estudis d'IBATUR realitzats a lo largo de 2000 i 2001 als aeroports de les illes.

Las cifras de turistas son una estimación sobre los pasajeros llegados en vuelo regular mediante la aplicación de porcentajes correctores. Estos porcentajes provienen de dos estudios de IBATUR realizados a lo largo de 2000 y 2001 en los aeropuertos de las islas.

PROPORCIÓ D'ENTRADES MENSUALS DE TURISTES PER VIA AÈRIA RESPECTE AL TOTAL ANUAL - ESPANYOLS I ESTRANGERS-. ESTACIONALITAT

PROPORCIÓN DE ENTRADAS MENSUALES DE TURISTAS POR VIA AÉREA RESPECTO AL TOTAL ANUAL - ESPAÑOLES Y EXTRANJEROS-. ESTACIONALIDAD

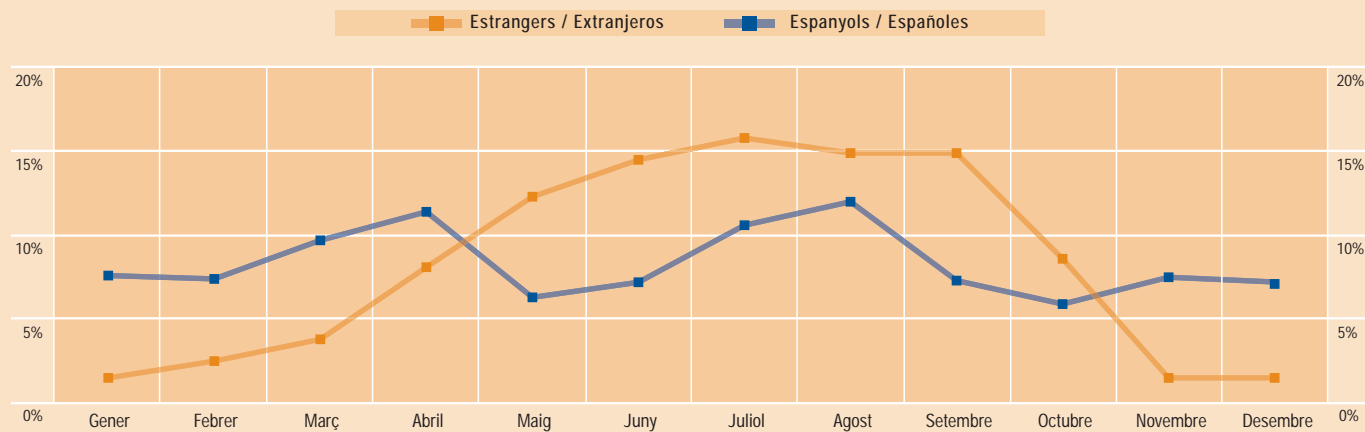



MALLORCA. ENTRADA MENSUAL DE TURISTES PER VIA AÈRIA

MALLORCA. ENTRADA MENSUAL DE TURISTAS POR VÍA AÉREA

1.5

Agost <i>Agosto</i>	% Var. <i>00-01</i>	Setembre <i>Septiembre</i>	% Var. <i>00-01</i>	Octubre <i>Octubre</i>	% Var. <i>00-01</i>	Novembre <i>Noviembre</i>	% Var. <i>00-01</i>	Desembre <i>Diciembre</i>	% Var. <i>00-01</i>	Total <i>2001</i>	% Var. <i>00-01</i>	% sobre <i>Total</i>	
324.768	-4,9	386.959	-4,7	258.292	-19,2	48.375	-5,1	42.363	-10,9	2.620.964	-7,2	37,3	Alemanys / Alemanes *
311.239	9,9	304.188	5,2	186.653	-3,9	37.012	-6,1	27.457	-5,1	2.003.914	7,2	28,5	Britànics / Británicos
32.888	-2,6	27.271	1,6	9.969	-31,8	562	-67,6	1.122	-51,5	190.594	-9,7	2,7	Francesos / Franceses
32.504	19,9	11.151	21,4	1.038	-36,9	157	-89,9	1.936	-45,7	95.292	5,9	1,4	Italians / Italianos
19.649	-9,5	21.717	0,1	12.188	-21,7	2.307	-18,4	2.485	-25,4	155.920	-5,9	2,2	Suïssos / Suizos
21.729	-4,3	10.666	-20,2	5.365	-36,6	343	-79,9	312	-85,3	95.667	-18,4	1,4	Belgues / Belgas
29.841	5,8	33.959	-1,5	13.533	-3,3	707	-40,0	1.137	25,7	203.182	8,4	2,9	Suecs / Suecos
22.798	3,3	16.454	2,5	10.476	-13,3	524	28,2	569	-13,9	121.304	-0,4	1,7	Holandesos / Holandeses
12.923	-10,9	9.230	-7,5	2.946	-38,2	1.018	-1,8	10.342	697,2	80.959	0,9	1,2	Austriacs / Austriacos
23.669	11,3	21.967	18,5	4.720	-10,9	1	-72,3	0	0	128.382	11,2	1,8	Irlandesos / Irlandeses
14.398	9,7	15.236	9,3	5.470	9,2	442	-36,0	448	-35,9	94.900	8,5	1,4	Danesos / Daneses
13.615	2,6	13.827	123,6	4.481	1,4	132	-64,9	282	-69,8	90.541	18,4	1,3	Noruecs / Noruegos
6.634	-9,9	6.097	-9,9	1.984	0,1	159	-76,2	167	-73,9	32.548	-22,6	0,5	Txecs / Checos
6.904	17,3	6.782	2,0	3.943	-8,0	542	26,3	647	18,4	46.185	1,5	0,7	Luxemburguesos / Luxemburgueses
15.220	-2,1	6.555	-9,2	923	0,1	1.473	-73,4	720	-79,7	53.133	-23,8	0,8	Portuguesos / Portugueses *
2.432	47,7	2.960	18,8	2.047	7,0	0	-100	0	0	17.945	13,8	0,3	Finlandesos / Finlandeses
1.926	-5,8	837	-43,0	0	-100	0	0	0	0	5.931	-26,4	0,1	Hongaresos / Húngaros
4.452	-24,4	3.497	-22,1	541	-27,8	0	0	1	100	17.514	-29,6	0,2	Polacs / Polacos
4.227	51,0	1.919	34,4	63	-40,4	0	0	1	100	13.100	36,8	0,2	Russos / Rusos
10.009	7,8	5.785	-51,9	1.092	-67,8	78	-94,6	105	-94,4	36.799	-27,4	0,5	Altres / Otros
911.824	2,1	907.056	-0,1	525.724	-14,3	93.833	-15,0	90.095	-8,9	6.104.774	-1,7	86,9	Estrangers / Extranjeros
110.763	1,6	67.413	-1,4	54.551	-5,0	68.977	-3,3	65.237	-12,0	921.451	-1,0	13,1	Espanyols / Españoles
<b>1.022.588</b>	<b>2,0</b>	<b>974.469</b>	<b>-0,2</b>	<b>580.275</b>	<b>-13,5</b>	<b>162.809</b>	<b>-10,4</b>	<b>155.331</b>	<b>-10,3</b>	<b>7.026.225</b>	<b>-1,7</b>	<b>100</b>	<b>TOTAL</b>

\* Les xifres de turistes d'Alemanya i Portugal arribats a Mallorca en temporada baixa (de novembre a març) estan corregides a la baixa degut al hub, això és passatgers que provinents d'ambdós països fan escala a l'aeroport de Palma, però que continuen el seu viatge cap a altres destinacions i, per tant, no es comptabilitzen com a turistes de les illes.

Las cifras de turistas de Alemania y Portugal llegados a Mallorca en temporada baja (de noviembre a marzo) están corregidas a la baja debido al hub, es decir, pasajeros que procedentes de ambos países hacen escala en el aeropuerto de Palma, pero continúan su viaje hacia otros destinos, y por tanto, no se contabilizan como turistas de las islas.

Les xifres de turistes són una estimació sobre els passatgers arribats en vol regular mitjançant l'aplicació de percentatges correctors. Aquests percentatges provenen de dos estudis d'IBATUR realitzats al llarg de 2000 i 2001 als aeroports de les illes.

Las cifras de turistas son una estimación sobre los pasajeros llegados en vuelo regular mediante la aplicación de porcentajes correctores. Estos porcentajes provienen de dos estudios de IBATUR realizados a lo largo de 2000 y 2001 en los aeropuertos de las islas.

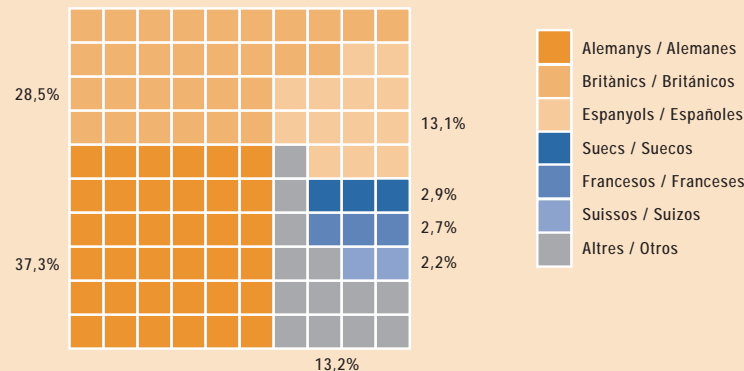



2001

# Turistes / Turistas

## MENORCA. ENTRADA MENSUAL DE TURISTES PER VIA AÈRIA

### MENORCA. ENTRADA MENSUAL DE TURISTAS POR VIA AÉREA

1.6

Les xifres de turistes són una estimació sobre els passatgers arribats en vol regular mitjançant l'aplicació de percentatges correctors. Aquests percentatges provenen de dos estudis d'IBATUR realitzats al llarg de 2000 i 2001 als aeroports de les illes.

Las cifras de turistas son una estimación sobre los pasajeros llegados en vuelo regular mediante la aplicación de porcentajes correctores. Estos porcentajes provienen de dos estudios de IBATUR realizados a lo largo de 2000 y 2001 en los aeropuertos de las islas.

	Gener Enero	% Var. 00-01	Febrer Febrero	% Var. 00-01	Març Marzo	% Var. 00-01	Abril Abril	% Var. 00-01	Maig Mayo	% Var. 00-01	Juny Junio	% Var. 00-01	Juliol Julio	% Var. 00-01
Alemanys / Alemanas	0	0	241	100	0	0	6.681	-18,7	20.331	-14,7	22.395	-7,2	28.376	-10,0
Britànics / Británicas	1.096	52,6	1.206	36,1	2.429	113,6	17.252	13,5	93.672	1,7	115.635	5,0	108.695	0,8
Francesos / Franceses	0	0	0	0	0	-100	0	0	489	11,2	550	25,9	850	38,0
Italians / Italianos	0	0	0	0	4	100	384	-42,8	2.563	-24,2	10.111	10,3	10.906	-7,1
Suïssos / Suizos	0	0	0	0	0	0	4	-97,2	991	-37,9	1.459	-39,7	1.760	-44,3
Belgues / Belgas	0	0	0	0	0	0	388	-32,0	797	-7,3	1.054	-8,1	2.108	-16,4
Suecs / Suecos	0	0	0	0	0	0	188	100	1.454	100	1.654	100	1.608	100
Holandesos / Holandeses	0	0	0	0	0	0	407	-28,3	2.936	0,7	2.731	1,0	3.172	-19,7
Austriacs / Austriacos	0	0	0	0	0	0	0	0	22	-83,0	401	-42,8	784	-28,2
Irlandesos / Irlandesas	0	0	0	0	0	0	93	-68,7	4.864	13,0	6.104	22,3	6.359	31,0
Danesos / Danesas	0	0	0	0	0	0	0	0	0	0	0	0	0	0
Noruecs / Noruegas	0	0	0	0	0	0	0	0	314	-11,8	641	23,6	482	-26,4
Txecs / Checos	0	0	0	0	0	0	0	0	0	0	0	0	0	0
Luxemburguesos / Luxemburgueses	0	0	0	0	0	0	0	0	384	25,6	270	-10,5	418	28,3
Portuguesos / Portugueses	0	0	0	0	0	0	7	100	6	100	0	0	0	0
Finlandesos / Finlandesas	0	0	0	0	0	0	0	0	0	0	0	0	0	0
Hongaresos / Húngaros	0	0	0	0	0	0	0	0	0	0	0	0	0	0
Polacs / Polacos	0	0	0	0	0	0	0	0	0	0	0	0	0	0
Russos / Rusos	0	0	0	0	0	0	0	0	0	0	0	0	0	0
Altres / Otros	0	0	0	0	0	0	0	0	0	0	0	0	0	0
Estrangers / Extranjeros	1.096	52,6	1.447	63,3	2.433	113,4	25.405	-1,1	128.823	-1,1	163.003	4,1	165.515	-1,6
Espanyols / Españoles	5.028	7,9	4.974	4,9	6.603	1,5	13.592	26,8	9.891	1,7	14.445	7,5	25.318	-5,8
<b>TOTAL</b>	<b>6.125</b>	<b>13,9</b>	<b>6.421</b>	<b>14,1</b>	<b>9.036</b>	<b>18,2</b>	<b>38.997</b>	<b>7,1</b>	<b>138.713</b>	<b>-0,9</b>	<b>177.448</b>	<b>4,3</b>	<b>190.833</b>	<b>-2,2</b>

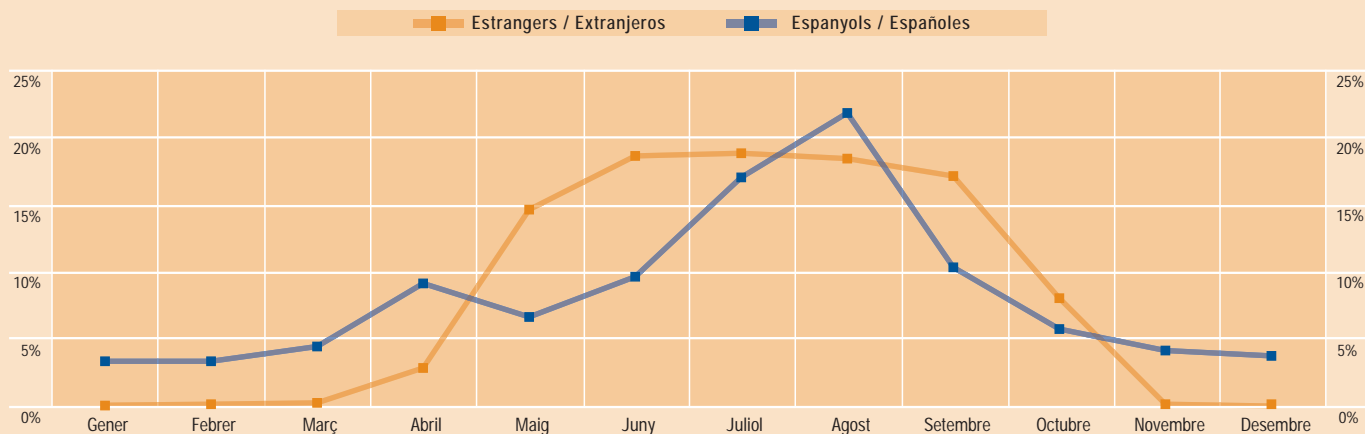

PROPORCIÓ D'ENTRADES MENSUALS DE TURISTES PER VIA AÈRIA RESPECTE AL TOTAL ANUAL - ESPANYOLS I ESTRANGERS-. ESTACIONALITAT

PROPORCIÓN DE ENTRADAS MENSUALES DE TURISTAS POR VIA AÉREA RESPECTO AL TOTAL ANUAL -ESPAÑOLES Y EXTRANJEROS-. ESTACIONALIDAD



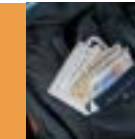

MENORCA. ENTRADA MENSUAL DE TURISTES PER VIA AÈRIA

MENORCA. ENTRADA MENSUAL DE TURISTAS POR VÍA AÉREA

1.6

	Agost	% Var.	Setembre	% Var.	Octubre	% Var.	Novembre	% Var.	Desembre	% Var.	Total	% Var.	% sobre	
	Agosto	00-01	Septiembre	00-01	Octubre	00-01	Noviembre	00-01	Diciembre	00-01	2001	00-01	Total	
	20.902	-15,7	31.017	11,6	10.934	-36,6	161	3120,0	0	-100	141.037	-10,5	13,8	Alemanys / Alemanes
	113.707	15,0	99.435	-6,4	57.587	-3,7	1.626	7,5	1.520	12,1	613.860	3,0	60,1	Britànics / Británicos
	577	2,0	823	55,5	129	-67,6	1	100	0	0	3.419	14,4	0,3	Francesos / Franceses
	11.407	2,7	6.059	14,2	150	-60,7	0	0	0	0	41.585	-0,4	4,1	Italians / Italianos
	1.297	-41,1	1.631	-17,8	539	-63,3	0	0	0	0	7.681	-40,8	0,8	Suïssos / Suizos
	2.237	-11,1	984	13,5	0	-100	0	0	0	0	7.568	-12,8	0,7	Belgues / Belgas
	1.334	100	1.576	100	701	100	0	0	0	0	8.514	100	0,8	Suecs / Suecos
	3.575	-1,3	2.371	9,9	748	-27,7	0	0	0	0	15.939	-6,0	1,6	Holandesos / Holandeses
	644	-28,4	439	5,5	0	0	0	0	0	0	2.291	-29,5	0,2	Austriacs / Austriacos
	5.003	56,0	4.473	67,5	108	-56,9	0	0	0	0	27.003	31,2	2,6	Irlandesos / Irlandeses
	0	0	0	0	0	0	0	0	0	0	0	0	0	Danesos / Daneses
	483	14,5	598	0,1	0	0	0	0	0	0	2.517	-1,2	0,2	Noruecs / Noruegos
	0	0	0	0	0	0	0	0	0	0	0	0	0	Txecs / Checos
	375	-11,5	442	93,8	198	11,4	0	0	0	0	2.086	18,4	0,2	Luxemburguesos / Luxemburgueses
	0	0	0	0	0	0	0	0	0	0	12	100	0	Portuguesos / Portugueses
	0	0	0	0	0	0	0	0	0	0	0	0	0	Finlandesos / Finlandeses
	0	0	0	0	0	0	0	0	0	0	0	0	0	Hongaresos / Húngaros
	0	0	0	0	0	0	0	0	0	0	0	0	0	Polacs / Polacos
	0	0	0	0	0	0	0	0	0	0	0	0	0	Russos / Rusos
	0	0	0	0	2	100	0	-100	0	-100	2	-86,5	0	Altres / Otros
	161.540	8,7	149.848	0,7	71.097	-12,2	1.788	17,4	1.520	11,1	873.515	1,0	85,5	Estrangers / Extranjeros
	32.482	5,8	15.411	-0,3	8.624	0	6.225	13,2	5.603	-6,4	148.195	3,7	14,5	Espanyols / Españoles
	194.022	8,2	165.259	0,6	79.720	-11,0	8.014	14,1	7.123	-3,1	1.021.710	1,4	100	TOTAL

Les xifres de turistes són una estimació sobre els passatgers arribats en vol regular mitjançant l'aplicació de percentatges correctors. Aquests percentatges provenen de dos estudis d'IBATUR realitzats al llarg de 2000 i 2001 als aeroports de les illes.

Las cifras de turistas son una estimación sobre los pasajeros llegados en vuelo regular mediante la aplicación de porcentajes correctores. Estos porcentajes provienen de dos estudios de IBATUR realizados a lo largo de 2000 y 2001 en los aeropuertos de las islas.

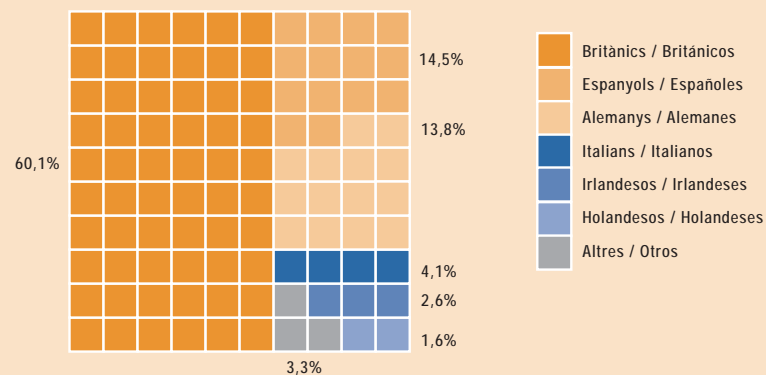



2001

# Turistes / Turistas

## PITIÜSES. ENTRADA MENSUAL DE TURISTES PER VIA AÈRIA

1.7

## PITIÜSES. ENTRADA MENSUAL DE TURISTAS POR VÍA AÉREA

Les xifres de turistes són una estimació sobre els passatgers arribats en vol regular mitjançant l'aplicació de percentatges correctors. Aquests percentatges provenen de dos estudis d'IBATUR realitzats al llarg de 2000 i 2001 als aeroports de les illes.

Las cifras de turistas son una estimación sobre los pasajeros llegados en vuelo regular mediante la aplicación de porcentajes correctores. Estos porcentajes provienen de dos estudios de IBATUR realizados a lo largo de 2000 y 2001 en los aeropuertos de las islas.

	Gener Enero	% Var. 00-01	Febrer Febrero	% Var. 00-01	Març Marzo	% Var. 00-01	Abril Abril	% Var. 00-01	Maig Mayo	% Var. 00-01	Juny Junio	% Var. 00-01	Juliol Julio	% Var. 00-01
Alemanys / Alemanes	1.223	-37,6	1.932	-2,5	2.712	-29,4	24.285	-9,7	52.828	-6,3	67.185	-7,0	71.478	-14,5
Britànics / Británicos	414	1066,7	431	136,2	555	59,0	10.466	-0,2	92.751	-5,1	113.076	2,3	124.876	-0,3
Francesos / Franceses	3	-85,5	0	-100	47	-87,7	8.400	-26,0	9.427	-22,5	10.653	-11,5	12.272	-27,7
Italians / Italianos	2	-50,0	1	100	5	100	2.650	-7,2	10.422	-8,6	29.478	15,3	38.358	5,9
Suïssos / Suizos	0	-100	0	0	0	-100	618	-15,1	2.304	-19,7	5.006	-3,2	5.572	-6,9
Belgues / Belgas	0	0	0	0	0	0	1.522	9,6	3.653	-4,2	4.059	-24,5	8.030	-13,7
Suecs / Suecos	0	0	0	0	0	0	0	0	528	-22,2	714	-37,0	729	-49,5
Holandesos / Holandeses	0	0	0	0	0	-100	1.164	-10,7	3.437	10,8	3.465	-9,8	6.162	2,8
Austriacs / Austriacos	0	0	0	0	0	0	6	201,6	1.342	11,9	4.940	0,3	4.698	-12,6
Irlandesos / Irlandeses	0	0	0	0	0	0	332	-61,9	4.494	8,7	6.153	16,9	5.927	1,5
Danesos / Daneses	0	-100	0	0	0	0	0	0	359	-13,7	867	-37,5	1.618	-24,6
Noruecs / Noruegos	0	0	0	0	0	0	0	0	516	-29,4	683	-38,2	663	-53,3
Txecs / Checos	0	0	0	0	0	0	0	-100	911	-32,1	2.661	0	3.222	7,3
Luxemburguesos / Luxemburgueses	2	100	2	100	0	0	0	-100	473	18,5	527	-1,2	639	-5,7
Portuguesos / Portugueses	0	0	0	0	0	-100	10	100	171	-39,1	264	-45,0	1.501	36,9
Finlandesos / Finlandeses	0	0	0	0	0	0	0	0	0	0	0	0	0	0
Hongaresos / Húngaros	0	0	0	0	0	0	0	0	0	0	448	-21,0	718	6,8
Polacs / Polacos	0	0	0	0	0	0	0	0	0	-100	0	-100	0	-100
Russos / Rusos	0	0	0	0	0	0	0	0	0	0	2	100	4	100
Altres / Otros	0	0	0	0	1	-85,7	0	-100	3	-93,7	0	-100	871	-35,7
Estrangers / Extranjeros	1.644	-19,2	2.366	-4,0	3.320	-29,6	49.454	-11,7	183.617	-6,7	250.180	-1,3	287.337	-6,4
Espanyols / Españoles	7.039	3,8	9.626	-0,3	12.267	-2,4	19.859	17,1	15.042	10,0	21.772	21,6	26.312	7,8
<b>TOTAL</b>	<b>8.683</b>	<b>-1,5</b>	<b>11.992</b>	<b>-1,0</b>	<b>15.587</b>	<b>-9,8</b>	<b>69.313</b>	<b>-5,0</b>	<b>198.659</b>	<b>-5,6</b>	<b>271.952</b>	<b>0,2</b>	<b>313.649</b>	<b>-5,4</b>

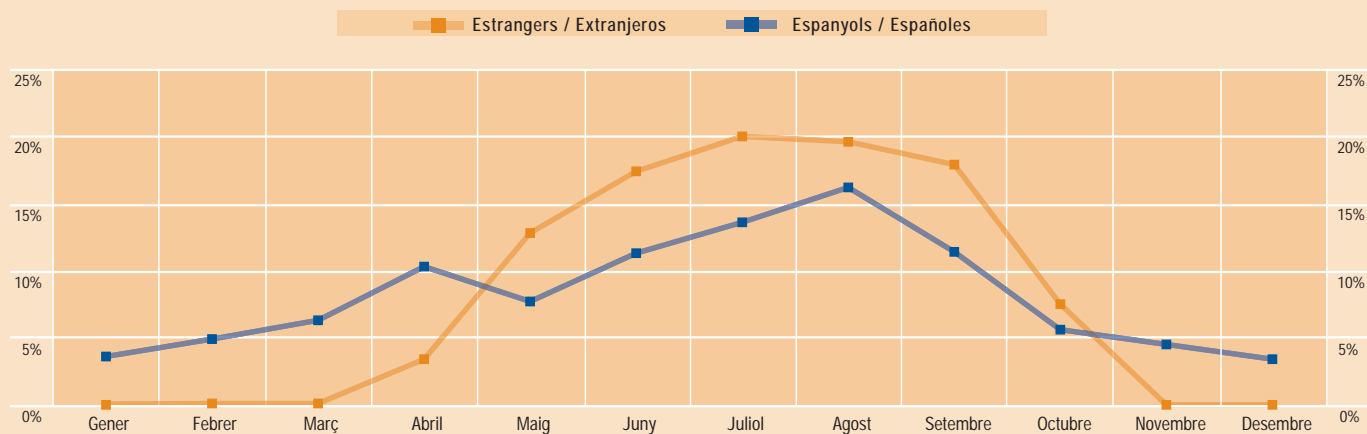

PROPORCIÓ D'ENTRADES MENSUALS DE TURISTES PER VIA AÈRIA RESPECTE AL TOTAL ANUAL - ESPANYOLS I ESTRANGERS-. ESTACIONALITAT

PROPORCIÓN DE ENTRADAS MENSUALES DE TURISTAS POR VÍA AÉREA RESPECTO AL TOTAL ANUAL - ESPAÑOLES Y EXTRANJEROS-. ESTACIONALIDAD





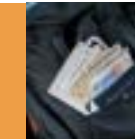

PITIÜSES. ENTRADA MENSUAL DE TURISTES PER VIA AÈRIA

PITIÜSES. ENTRADA MENSUAL DE TURISTAS POR VÍA AÉREA

1.7

	Agost	% Var.	Setembre	% Var.	Octubre	% Var.	Novembre	% Var.	Desembre	% Var.	Total	% Var.	% sobre	
	Agosto	00-01	Septiembre	00-01	Octubre	00-01	Noviembre	00-01	Diciembre	00-01	2001	00-01	Total	
	63.133	-10,0	74.247	-8,3	39.500	-11,6	1.010	-37,6	1.505	-38,1	401.038	-10,2	24,8	Alemanys / Alemanes
	119.450	2,4	116.781	0,9	58.778	-8,6	6	-98,6	0	-100	637.585	-0,7	39,4	Britànics / Británicos
	11.615	-13,7	10.935	-14,5	2.815	-44,5	25	-88,7	6	100	66.197	-21,9	4,1	Francesos / Franceses
	48.210	20,2	27.340	17,4	1.751	-34,5	2	100	0	-100	158.218	11,3	9,8	Italians / Italianos
	4.387	-8,2	4.810	-5,2	1.559	-44,4	3	100	0	0	24.258	-11,5	1,5	Suïssos / Suizos
	7.469	-18,5	5.198	-13,5	1.074	-41,6	0	0	0	0	31.003	-16,0	1,9	Belgues / Belgas
	882	-20,4	520	-2,0	0	0	0	0	0	0	3.373	-31,1	0,2	Suecs / Suecos
	4.674	0,5	4.348	6,5	1.550	-44,2	0	0	0	0	24.800	-3,7	1,5	Holandesos / Holandeses
	5.628	2,0	2.519	-13,0	56	-60,1	0	0	0	0	19.190	-4,3	1,2	Austriacs / Austriacos
	6.141	8,8	5.153	1,9	615	-26,8	0	0	0	0	28.816	4,2	1,8	Irlandesos / Irlandeses
	483	-10,9	0	-100	0	0	0	0	0	0	3.327	-30,3	0,2	Danesos / Daneses
	607	-39,9	0	-100	0	0	0	0	0	0	2.469	-48,5	0,2	Noruecs / Noruegos
	2.964	11,9	2.866	-5,2	450	-52,7	0	0	43	100	13.118	-4,7	0,8	Txecs / Checos
	564	0,2	543	-0,5	262	109,9	0	0	0	0	3.011	5,8	0,2	Luxemburguesos / Luxemburgueses
	2.623	23,9	517	-7,1	0	0	0	0	0	0	5.086	9,3	0,3	Portuguesos / Portugueses
	0	0	0	0	0	0	0	0	0	0	0	0	0	Finlandesos / Finlandeses
	536	3,5	484	-13,0	0	0	0	0	0	0	2.186	-5,5	0,1	Hongaresos / Húngaros
	2	-99,6	0	-100	0	0	0	0	0	0	2	-99,9	0	Polacs / Polacos
	175	5863,3	0	-100	0	0	0	0	0	0	181	31,1	0	Russos / Rusos
	1.099	-3,0	160	-83,1	2	-98,4	50	100	0	0	2.185	-41,6	0,1	Altres / Otros
	280.641	0,1	256.422	-2,8	108.413	-14,2	1.095	-51,4	1.554	-46,6	1.426.044	-4,8	88,2	Estrangers / Extranjeros
	31.318	13,3	22.016	10,5	10.859	-5,5	8.843	0,4	6.732	-12,9	191.685	8,0	11,8	Espanyols / Españoles
	311.960	1,3	278.438	-1,8	119.272	-13,5	9.939	-10,1	8.286	-22,1	1.617.729	-3,5	100	TOTAL

Les xifres de turistes són una estimació sobre els passatgers arribats en vol regular mitjançant l'aplicació de percentatges correctors. Aquests percentatges provenen de dos estudis d'IBATUR realitzats al llarg de 2000 i 2001 als aeroports de les illes.

Las cifras de turistas son una estimación sobre los pasajeros llegados en vuelo regular mediante la aplicación de porcentajes correctores. Estos porcentajes provienen de dos estudios de IBATUR realizados a lo largo de 2000 y 2001 en los aeropuertos de las islas.





2001

## Turistes / Turistas

## ENTRADA MENSUAL DE TURISTES PER VIA MARÍTIMA

## ENTRADA MENSUAL DE TURISTAS POR VÍA MARÍTIMA

1.8

Les xifres de turistes són una estimació sobre els passatgers arribats en línia regular als ports de Palma, Maó i Eivissa mitjançant l'aplicació de percentatges correctors. Aquests percentatges han estat elaborats a partir del seguiment realitzat per enquesta al llarg de l'any 2000 als ports de les Illes Balears.

Las cifras de turistas son una estimación sobre los pasajeros llegados en línea regular a los puertos de Palma, Mahón e Ibiza mediante la aplicación de porcentajes correctores. Estos porcentajes han sido elaborados a partir del seguimiento realizado a través de encuesta durante todo el año 2000 en los puertos de las Illes Balears.

ILLES BALEARS	Gener	Febrer	Març	Abril	Maig	Juny	Juliol	Agost	Setembre	Octubre	Novembre	Desembre	Total	% sobre
	Enero	Febrero	Marzo	Abril	Mayo	Junio	Julio	Agosto	Septiembre	Octubre	Noviembre	Diciembre	2001	Total
Estrangers / Extranjeros	4.785	3.331	4.443	6.625	3.317	5.844	20.078	28.830	6.623	4.273	2.593	4.237	94.979	26,5
Espanyols / Españoles	13.671	8.272	11.081	23.988	9.283	16.636	55.127	75.221	18.656	11.715	7.440	12.045	263.135	73,5
<b>TOTAL</b>	<b>18.456</b>	<b>11.603</b>	<b>15.524</b>	<b>30.613</b>	<b>12.600</b>	<b>22.480</b>	<b>75.205</b>	<b>104.051</b>	<b>25.279</b>	<b>15.988</b>	<b>10.033</b>	<b>16.282</b>	<b>358.114</b>	<b>100</b>

MALLORCA	Gener	Febrer	Març	Abril	Maig	Juny	Juliol	Agost	Setembre	Octubre	Novembre	Desembre	Total	% sobre
	Enero	Febrero	Marzo	Abril	Mayo	Junio	Julio	Agosto	Septiembre	Octubre	Noviembre	Diciembre	2001	Total
Estrangers / Extranjeros	4.023	2.716	3.601	4.761	2.176	3.376	12.031	17.332	3.764	2.972	2.050	3.194	61.996	32,6
Espanyols / Españoles	11.028	6.352	8.420	15.644	6.164	9.562	15.314	22.060	10.662	8.418	5.621	8.757	128.002	67,4
<b>TOTAL</b>	<b>15.051</b>	<b>9.068</b>	<b>12.021</b>	<b>20.405</b>	<b>8.340</b>	<b>12.938</b>	<b>27.345</b>	<b>39.392</b>	<b>14.426</b>	<b>11.390</b>	<b>7.671</b>	<b>11.951</b>	<b>189.998</b>	<b>100</b>

MENORCA	Gener	Febrer	Març	Abril	Maig	Juny	Juliol	Agost	Setembre	Octubre	Novembre	Desembre	Total	% sobre
	Enero	Febrero	Marzo	Abril	Mayo	Junio	Julio	Agosto	Septiembre	Octubre	Noviembre	Diciembre	2001	Total
Estrangers / Extranjeros	130	164	281	177	119	318	632	699	330	86	77	99	3.112	6,9
Espanyols / Españoles	902	589	1.007	3.039	894	2.395	13.804	15.282	2.489	652	535	689	42.277	93,1
<b>TOTAL</b>	<b>1.032</b>	<b>753</b>	<b>1.288</b>	<b>3.216</b>	<b>1.013</b>	<b>2.713</b>	<b>14.436</b>	<b>15.981</b>	<b>2.819</b>	<b>738</b>	<b>612</b>	<b>788</b>	<b>45.389</b>	<b>100</b>

PITIÛSES	Gener	Febrer	Març	Abril	Maig	Juny	Juliol	Agost	Setembre	Octubre	Novembre	Desembre	Total	% sobre
	Enero	Febrero	Marzo	Abril	Mayo	Junio	Julio	Agosto	Septiembre	Octubre	Noviembre	Diciembre	2001	Total
Estrangers / Extranjeros	632	451	561	1.687	1.022	2.150	7.415	10.799	2.529	1.215	466	943	29.870	24,3
Espanyols / Españoles	1.741	1.331	1.654	5.305	2.225	4.679	26.009	37.879	5.505	2.645	1.284	2.599	92.856	75,7
<b>TOTAL</b>	<b>2.373</b>	<b>1.782</b>	<b>2.215</b>	<b>6.992</b>	<b>3.247</b>	<b>6.829</b>	<b>33.424</b>	<b>48.678</b>	<b>8.034</b>	<b>3.860</b>	<b>1.750</b>	<b>3.542</b>	<b>122.726</b>	<b>100</b>





El *hub* de l'aeroport de Palma  
*El hub del aeropuerto de Palma*

2





Font del capítol /  
*Fuente del capítol:*

Departamento de Planificaci:on y  
Operaciones. Divisi:on de  
Operaciones. Aeroport de Palma de  
Mallorca. AENA.





2001	Entrades / Llegadas Alemanya > Palma			Sortides / Salidas Palma > Península / Faro		Entrades / Llegadas Península / Faro > Palma			Sortides / Salidas Palma > Alemanya	
	Destinació /Destino (1)		Trànsits / Tránsitos (2)	Origen (3)		Destinació /Destino (1)		Trànsits / Tránsitos (2)	Origen (3)	
	TOTAL	Palma		Palma	TOTAL	TOTAL	Palma		Palma	TOTAL
Gener / Enero	40.008	nd	nd	nd	20.996	23.355	nd	nd	nd	4.008
Febrer / Febrero	43.729	nd	nd	nd	22.775	16.303	nd	nd	nd	43.729
Març / Marzo	49.742	nd	nd	nd	29.192	31.026	nd	nd	nd	49.742
Novembre / Noviembre	40.129	20.802	19.327	3.279	22.606	26.781	2.324	24.457	24.012	48.469
Desembre / Diciembre	37.011	20.247	16.764	4.865	21.629	17.748	2.795	14.953	13.783	28.736

(nd) Dades no disponibles / datos no disponibles

(1) Passatgers que arriben d'Alemanya i resten a Mallorca / Pasajeros que llegan de Alemania y se quedan en Mallorca

(2) Passatgers que arriben d'Alemanya i continuen el seu viatge cap al sud d'Espanya o Faro (Portugal) / Pasajeros que llegan de Alemania y continúan su viaje hacia el sur de España o Faro (Portugal)

(3) Passatgers que comencen a Mallorca el seu viatge cap al sud d'Espanya o Faro / Pasajeros que comienzan en Mallorca su viaje hacia el sur de España o Faro





2001





## Ocupació / *Ocupación*

3

Dades sobre l'ocupació dels establiments turístics /  
*Datos sobre la ocupación de los establecimientos turísticos*

Illes Balears	3.1, 3.2
Mallorca	3.3, 3.4, 3.5, 3.6
Menorca	3.7, 3.8, 3.9, 3.10
Eivissa	3.11, 3.12, 3.13, 3.14
Formentera	3.15, 3.16





Font del capítol /  
*Fuente del capítulo:*

Enquesta mensual d'ocupació de  
les Illes Balears. Sotsdirecció  
d'Estudis i Innovació. Conselleria de  
Turisme. Govern de les Illes Balears







ILLES BALEARS. OCUPACIÓ DELS ESTABLIMENTS TURÍSTICS. ANYS 1998-2001

ILLES BALEARS. OCUPACIÓN DE LOS ESTABLECIMIENTOS TURÍSTICOS. AÑOS 1998-2001

3.1

	% PLANTA OBERTA				TAXA OCUPACIÓ PLANTA OBERTA			
	% PLANTA ABIERTA				TASA OCUPACIÓN PLANTA ABIERTA			
	1998	1999	2000	2001	1998	1999	2000	2001
Gener / Enero	24,3	23,6	25,0	16,0	62,2	61,2	56,0	53,3
Febrer / Febrero	31,7	32,8	33,0	20,3	73,5	72,3	65,9	67,8
Març / Marzo	37,8	38,5	38,1	37,7	74,8	78,5	72,5	67,6
Abril / Abril	57,9	58,7	62,7	61,2	73,5	72,4	70,8	65,3
Maig / Mayo	96,7	98,3	98,0	97,1	76,3	80,0	72,5	74,1
Juny / Junio	100	100	100	99,7	86,5	92,3	86,9	84,5
Juliol / Julio	100	100	100	100	91,5	94,4	91,2	90,8
Agost / Agosto	100	100	100	100	97,1	97,0	94,1	94,3
Setembre / Septiembre	100	100	100	100	92,2	93,0	91,0	87,0
Octubre / Octubre	98,9	94,7	94,9	94,7	84,5	72,1	67,9	63,2
Novembre / Noviembre	22,0	24,9	21,0	16,5	70,4	66,4	61,4	54,9
Desembre / Diciembre	20,5	22,1	19,9	11,9	61,3	53,2	53,3	41,8
<b>Total anual</b>	<b>66,2</b>	<b>66,1</b>	<b>66,1</b>	<b>62,6</b>	<b>83,9</b>	<b>83,7</b>	<b>79,5</b>	<b>78,6</b>

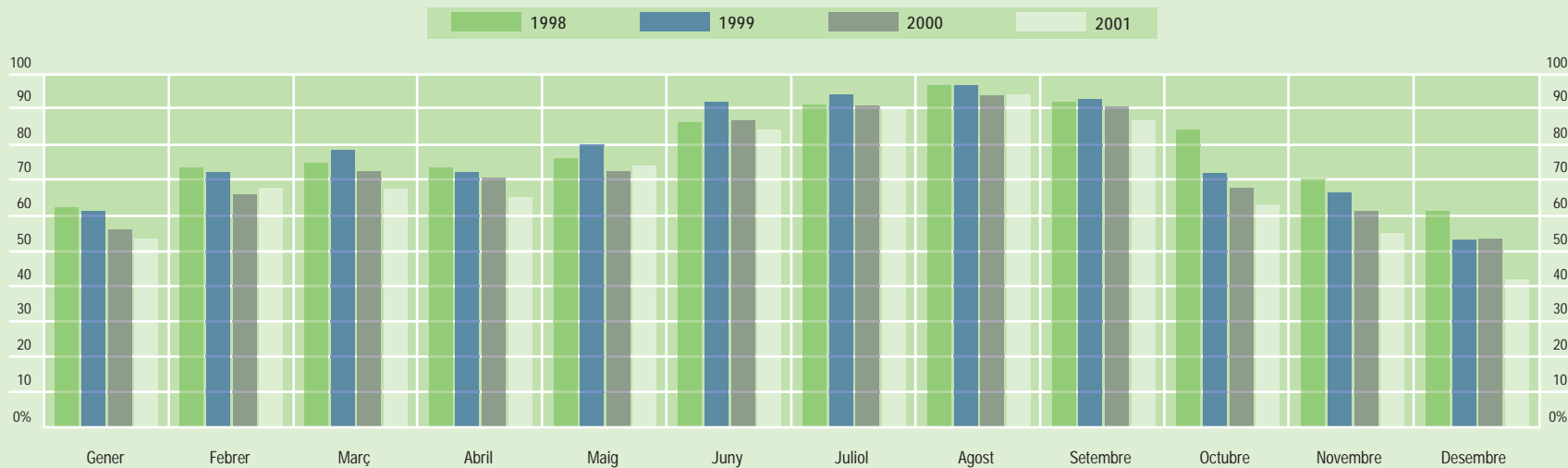

TAXA D'OCUPACIÓ SOBRE LA PLANTA OBERTA. COMPARATIVA 1998-2001

TASA DE OCUPACIÓN SOBRE LA PLANTA ABIERTA. COMPARATIVA 1998-2001



## ILLES BALEARS. DISTRIBUCIÓ DE L'OCUPACIÓ PER NACIONALITATS I SECTORS

3.2

## ILLES BALEARS. DISTRIBUCIÓN DE LA OCUPACIÓN POR NACIONALIDADES Y SECTORES

	Gener	Febrer	Març	Abril	Maig	Juny	Juliol	Agost	Setembre	Octubre	Novembre	Desembre	Total 2001
	<i>Enero</i>	<i>Febrero</i>	<i>Marzo</i>	<i>Abril</i>	<i>Mayo</i>	<i>Junio</i>	<i>Julio</i>	<i>Agosto</i>	<i>Septiembre</i>	<i>Octubre</i>	<i>Noviembre</i>	<i>Diciembre</i>	<i>Total 2001</i>
	%	%	%	%	%	%	%	%	%	%	%	%	%
Espanyola / Española	32,9	29,4	30,0	24,3	9,1	8,8	9,1	13,6	9,2	10,4	34,8	34,5	13,7
Alemanya / Alemana	43,1	48,8	43,5	41,1	34,2	34,4	34,5	30,2	36,6	40,7	28,5	23,7	35,7
Britànica / Britànica	14,2	12,7	14,6	17,5	36,0	33,9	32,2	28,0	30,7	34,4	30,1	33,3	29,7
Suïssa / Suïza	0,7	1,4	1,8	1,9	1,8	1,8	2,0	3,7	1,9	1,3	0,4	0,3	2,0
Francesa / Francesa	1,4	1,5	2,1	5,3	4,7	4,0	3,3	4,1	4,0	3,4	0,8	1,5	3,7
Italiana / Italiana	2,3	1,2	1,0	0,8	2,3	4,6	4,4	6,4	4,4	0,7	0,8	1,6	3,5
Benelux / Benelux	0,8	1,4	1,5	2,1	2,9	3,4	3,4	3,7	3,3	3,1	1,2	1,1	3,0
Irlandesa / Irlandesa	0	0	0,1	0,4	1,3	0,7	1,8	1,3	1,0	0,8	0,2	0,1	1,0
Austríaca / Austríaca	0	0,5	0,9	0,6	0,7	0,6	1,0	0,5	0,5	0,3	0,2	0,3	0,6
Nòrdica / Nòrdica	0,7	1,6	2,3	2,7	3,9	4,1	4,0	4,1	4,6	2,5	0,3	0,3	3,6
Paisos de l'Est / Países del Este	0,3	0,3	0,1	0,7	0,6	1,1	1,6	1,3	1,4	0,6	0,4	0,5	1,0
Resta / Resto	3,2	1,2	2,3	2,7	2,4	2,4	2,7	3,2	2,5	1,9	2,4	2,8	2,5
<i>Viatgers mostra / Viajeros muestra</i>	58.309	98.991	142.264	248.407	468.139	529.643	513.664	522.038	501.309	303.276	66.922	66.853	3.519.814



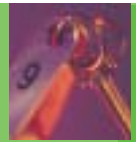

MALLORCA. OCUPACIÓ DELS ESTABLIMENTS TURÍSTICS. ANYS 1998-2001

MALLORCA. OCUPACIÓN DE LOS ESTABLECIMIENTOS TURÍSTICOS. AÑOS 1998-2001

	% PLANTA OBERTA				TAXA OCUPACIÓ PLANTA OBERTA			
	% PLANTA ABIERTA				TASA OCUPACIÓN PLANTA ABIERTA			
	1998	1999	2000	2001	1998	1999	2000	2001
Gener / Enero	33,1	31,9	34,4	21,4	62,3	61,6	56,1	52,6
Febrer / Febrero	43,5	44,8	33,0	27,3	74,5	73,6	65,9	67,9
Març / Marzo	50,9	52,7	51,7	52,6	76,2	78,7	73,2	68,3
Abril / Abril	77,2	78,3	80,5	79,2	75,1	72,8	73,1	67,3
Maig / Mayo	98,4	98,1	99,1	98,7	80,1	84,6	76,0	75,2
Juny / Junio	100	100	100	99,7	89,4	94,1	86,9	84,9
Juliol / Julio	100	100	100	100	91,7	94,4	89,9	91,6
Agost / Agosto	100	100	100	100	97,1	97,1	93,2	93,5
Setembre / Septiembre	100	100	100	100	93,5	94,2	90,9	87,6
Octubre / Octubre	98,4	97,4	96,7	97,5	88,5	76,9	71,1	65,2
Novembre / Noviembre	31,0	32,7	27,8	21,7	70,3	66,7	60,9	54,3
Desembre / Diciembre	29,3	28,6	25,4	15,3	61,6	53,6	53,1	40,0
<b>Total anual</b>	<b>71,9</b>	<b>72,0</b>	<b>71,7</b>	<b>67,4</b>	<b>84,4</b>	<b>84,0</b>	<b>79,2</b>	<b>78,1</b>

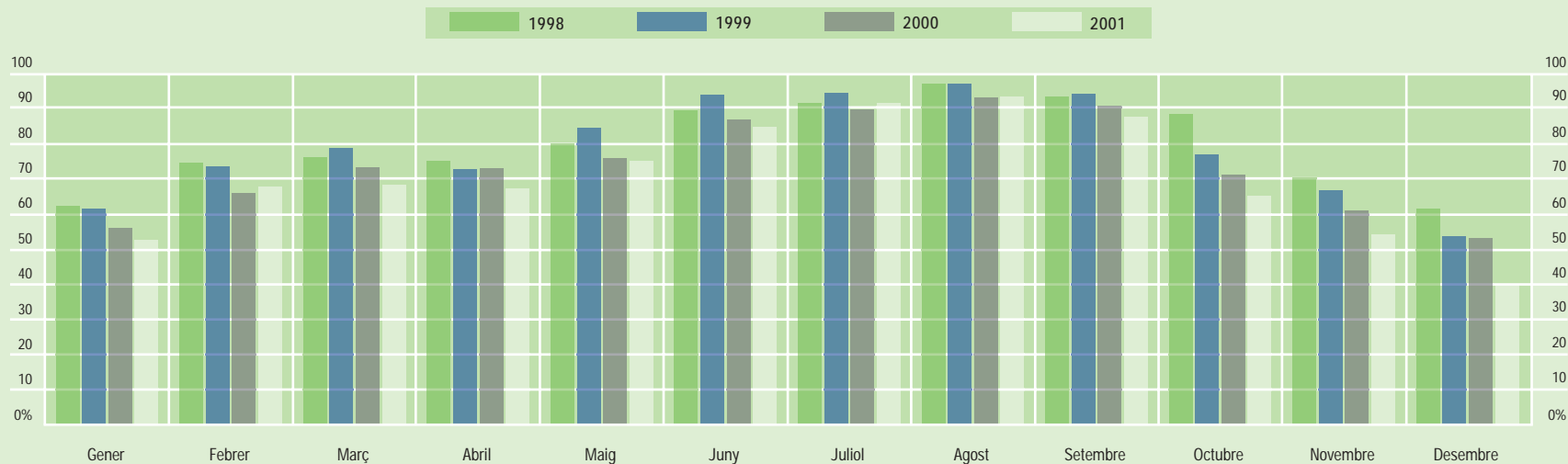

TAXA D'OCUPACIÓ SOBRE LA PLANTA OBERTA. COMPARATIVA 1998-2001

TASA DE OCUPACIÓN SOBRE LA PLANTA ABIERTA. COMPARATIVA 1998-2001



MALLORCA. TAXA D'OCUPACIÓ DE LA PLANTA OBERTA PER SECTORS

MALLORCA. TASA DE OCUPACIÓN DE LA PLANTA ABIERTA POR SECTORES

3.4

	Gener	Febrer	Març	Abril	Maig	Juny	Juliol	Agost	Setembre	Octubre	Novembre	Desembre	Total 2001
	Enero	Febrero	Marzo	Abril	Mayo	Junio	Julio	Agosto	Septiembre	Octubre	Noviembre	Diciembre	Total 2001
	%	%	%	%	%	%	%	%	%	%	%	%	%
SECTOR 1 PALMA	70,1	79,7	79,3	76,2	71,1	81,5	89,4	93,8	86,4	69,2	66,4	50,9	79,6
SECTOR 2 PONENT	50,1	67,5	69,2	72,5	74,3	85,6	89,0	92,0	86,2	63,7	46,0	35,5	75,0
SECTOR 3 TRAMUNTANA	95,0	88,8	82,0	78,7	81,4	69,4	87,1	89,5	87,5	61,3	47,5	41,1	79,7
SECTOR 4 LLEVANT	41,8	56,4	57,2	59,3	73,3	81,4	92,3	93,0	86,5	62,6	54,0	41,6	76,0
SECTOR 5 NORD	35,3	62,1	72,4	66,5	81,7	93,1	95,4	95,8	91,6	68,6	62,0	-	84,7
Places mostra / Plazas muestra	152.521	151.022	95.834	95.581	111.976	109.787	103.816	107.743	110.754	101.958	126.113	147.129	

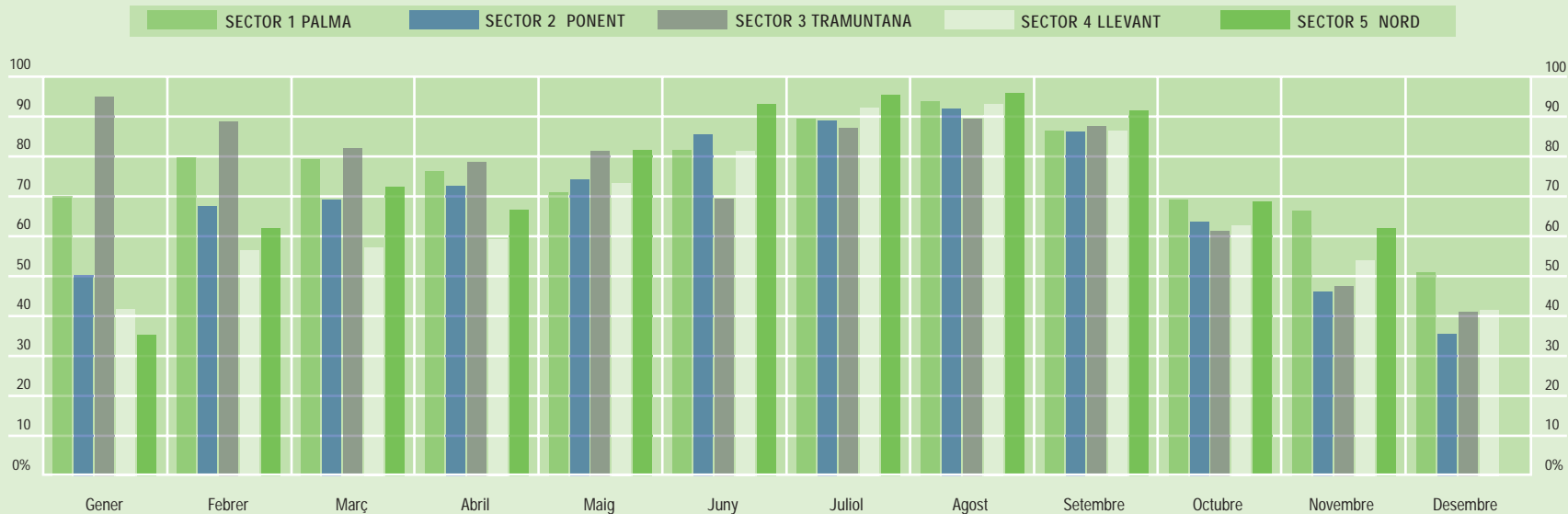



MALLORCA. TAXA D'OCUPACIÓ DE LA PLANTA OBERTA PER ZONES  
MALLORCA. TASA DE OCUPACIÓN DE LA PLANTA ABIERTA POR ZONAS

3.5

SECTOR 1	Gener	Febrer	Març	Abril	Maig	Juny	Juliol	Agost	Setembre	Octubre	Novembre	Desembre	Total 2001
<b>PALMA</b>	<i>Enero</i>	<i>Febrero</i>	<i>Marzo</i>	<i>Abril</i>	<i>Mayo</i>	<i>Junio</i>	<i>Julio</i>	<i>Agosto</i>	<i>Septiembre</i>	<i>Octubre</i>	<i>Noviembre</i>	<i>Diciembre</i>	<i>Total 2001</i>
	%	%	%	%	%	%	%	%	%	%	%	%	%
PLATJA DE PALMA, S'ARENAL	71,9	82,5	81,6	74,9	71,2	81,6	88,9	93,4	86,1	69,2	65,0	46,2	80,0
CIUTAT JARDÍ, CAN PASTILLA	67,1	73,6	72,3	81,5	70,6	81,2	91,8	96,0	88,1	69,0	70,6	59,7	78,3
<i>Places mostra / Plazas muestra</i>	21.272	21.046	15.210	15.208	15.153	17.097	15.110	14.540	15.919	10.777	18.879	19.964	



SECTOR 2	Gener	Febrer	Març	Abril	Maig	Juny	Juliol	Agost	Setembre	Octubre	Novembre	Desembre	Total 2001
<b>PONENT</b>	<i>Enero</i>	<i>Febrero</i>	<i>Marzo</i>	<i>Abril</i>	<i>Mayo</i>	<i>Junio</i>	<i>Julio</i>	<i>Agosto</i>	<i>Septiembre</i>	<i>Octubre</i>	<i>Noviembre</i>	<i>Diciembre</i>	<i>Total 2001</i>
	%	%	%	%	%	%	%	%	%	%	%	%	%
PALMA	41,8	53,8	66,1	64,0	69,7	66,2	63,1	71,6	73,5	54,1	38,1	30,4	58,8
CALA MAJOR, SANT AGUSTÍ	57,2	63,8	60,0	59,5	62,7	81,4	90,3	93,0	84,3	56,5	45,1	34,9	69,5
ILLETES, PORTALS, COSTA D'EN BLANES	-	35,7	52,8	47,6	50,3	72,5	91,5	83,9	85,8	55,5	34,0	22,7	64,6
PALMANOVA, MAGALUF	55,2	73,9	81,5	85,5	83,7	95,4	95,9	96,3	95,1	63,9	52,2	42,7	82,9
SANTA PONÇA, COSTA DE LA CALMA	47,8	70,5	61,1	63,2	74,1	89,5	88,6	96,1	80,7	59,1	25,7	28,3	74,9
PEGUERA	52,6	72,1	63,8	68,9	67,0	78,2	88,8	92,6	79,6	83,1	58,5	36,8	74,1
P. ANDRATX, SANT ELM, CAMP DE MAR	18,4	36,9	41,4	92,7	67,6	66,4	80,2	89,0	83,4	70,3	-	50,0	71,6
<i>Places mostra / Plazas muestra</i>	42.809	42.712	30.264	27.998	31.018	30.310	32.215	30.117	32.144	30.435	35.277	40.662	

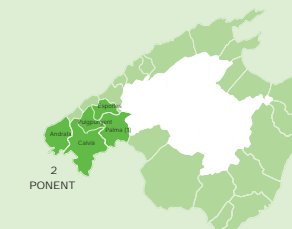

SECTOR 3	Gener	Febrer	Març	Abril	Maig	Juny	Juliol	Agost	Setembre	Octubre	Novembre	Desembre	Total 2001
<b>TRAMUNTANA</b>	<i>Enero</i>	<i>Febrero</i>	<i>Marzo</i>	<i>Abril</i>	<i>Mayo</i>	<i>Junio</i>	<i>Julio</i>	<i>Agosto</i>	<i>Septiembre</i>	<i>Octubre</i>	<i>Noviembre</i>	<i>Diciembre</i>	<i>Total 2001</i>
	%	%	%	%	%	%	%	%	%	%	%	%	%
SÓLLER, ESTELLENCES, DEIÀ	95,0	88,8	82,0	78,7	81,4	69,4	87,1	89,5	87,5	61,3	47,5	41,1	79,7
<i>Places mostra / Plazas muestra</i>	2.019	1.896	1.742	2.019	2.027	1.817	1.609	1.454	1.461	1.655	1.734	1.857	



## MALLORCA. TAXA D'OCUPACIÓ DE LA PLANTA OBERTA PER ZONES

## MALLORCA. TASA DE OCUPACIÓN DE LA PLANTA ABIERTA POR ZONAS

3.5

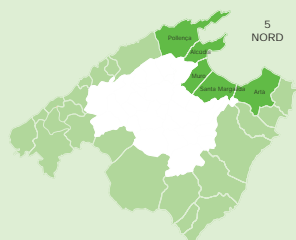
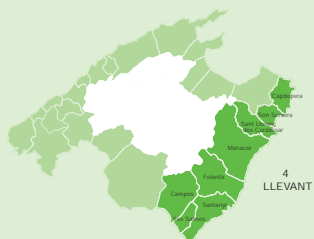

SECTOR 4	Gener	Febrer	Març	Abril	Maig	Juny	Juliol	Agost	Setembre	Octubre	Novembre	Desembre	Total 2001
LLEVANT	Enero	Febrero	Marzo	Abril	Mayo	Junio	Julio	Agosto	Septiembre	Octubre	Noviembre	Diciembre	Total 2001
	%	%	%	%	%	%	%	%	%	%	%	%	%
COLÒNIA DE SANT JORDI	17,7	55,8	82,6	84,1	74,5	79,7	92,1	91,2	93,1	68,4	22,4	-	81,5
C. D'OR, C. FERRERA, C. BARÇA, P. PETRO, PORTOCOLOM	65,6	54,8	67,5	60,0	80,3	88,3	92,0	93,0	83,1	63,4	20,5	13,3	79,1
PORTOCRISTO, C. MALLORCA, S'ILLOT, C. MENDIA	30,8	38,8	47,0	67,6	75,0	90,3	92,7	95,6	92,9	69,9	55,4	37,0	78,8
C.MILLOR, CALA BONA, COSTA DELS PINS	53,0	73,2	61,6	52,8	70,7	62,9	90,4	89,6	85,0	56,7	65,3	69,8	71,8
CALA RAJADA, FONT DE SA CALA, CANYAMEL	24,2	46,5	56,0	51,4	65,4	83,6	94,6	94,0	81,1	56,6	21,7	9,7	72,8
Places mostra / Plazas muestra	48.956	48.333	28.460	29.663	34.413	32.543	32.276	32.952	34.588	31.550	38.416	47.140	

SECTOR 5	Gener	Febrer	Març	Abril	Maig	Juny	Juliol	Agost	Setembre	Octubre	Novembre	Desembre	Total 2001
NORD	Enero	Febrero	Marzo	Abril	Mayo	Junio	Julio	Agosto	Septiembre	Octubre	Noviembre	Diciembre	Total 2001
	%	%	%	%	%	%	%	%	%	%	%	%	%
CAN PICAFORT	12,7	56,0	63,1	60,7	64,8	85,5	97,7	96,6	87,5	65,4	52,8	-	78,4
ALCÚDIA, ALCANADA, MAL PAS, P. DE MURO	58,6	65,4	75,9	71,7	84,5	95,5	95,1	95,7	92,5	68,1	54,5	-	86,6
POLLENÇA, FORMENTOR, CALA SANT VICENÇ	-	63,6	70,6	44,1	92,9	88,6	93,7	95,4	91,9	78,7	64,0	-	82,4
Places mostra / Plazas muestra	37.465	37.035	20.158	20.693	29.365	28.020	22.606	28.680	26.642	27.541	31.807	37.506	



MALLORCA. DISTRIBUCIÓ DE L'OCUPACIÓ PER NACIONALITATS I SECTORS

MALLORCA. DISTRIBUCIÓN DE LA OCUPACIÓN POR NACIONALIDADES Y SECTORES

3.6

SECTOR 1	Gener	Febrer	Març	Abril	Maig	Juny	Juliol	Agost	Setembre	Octubre	Novembre	Desembre	Total 2001
<b>PALMA</b>	<i>Enero</i>	<i>Febrero</i>	<i>Marzo</i>	<i>Abril</i>	<i>Mayo</i>	<i>Junio</i>	<i>Julio</i>	<i>Agosto</i>	<i>Septiembre</i>	<i>Octubre</i>	<i>Noviembre</i>	<i>Diciembre</i>	<i>Total 2001</i>
	%	%	%	%	%	%	%	%	%	%	%	%	%
Espanyola / Española	40,0	26,6	32,2	37,7	20,1	17,3	14,1	20,3	14,0	26,6	45,5	42,9	23,5
Alemanya / Alemana	50,8	63,2	56,1	42,2	47,1	49,2	46,0	36,9	50,3	52,4	44,6	46,2	47,9
Britànica / Británica	0,5	1,1	1,1	0,6	2,6	2,5	4,4	4,3	5,5	2,8	0,4	0,4	2,8
Suïssa / Suiza	0,1	0,7	0,2	0,6	1,4	1,2	2,1	2,0	0,8	0,6	0,6	0,1	1,1
Francesa / Francesa	1,6	2,8	3,1	7,1	12,8	7,8	6,1	6,5	8,2	7,4	1,4	4,3	6,9
Italiana / Italiana	0,6	0,6	0,2	0,4	1,5	2,0	5,0	7,0	3,6	0,8	0,3	3,1	2,6
Benelux / Benelux	1,9	4,2	4,1	7,0	7,4	10,8	9,6	10,5	8,5	6,3	3,9	1,9	7,7
Irlandesa / Irlandesa	0	0	0	0	0	0	0,1	0	0	0	0	0	0
Austríaca / Austríaca	0,3	0,5	1,8	0,9	1,2	1,7	3,7	1,4	1,2	0,6	0,5	0,4	1,5
Nòrdica / Nórdica	0	0,1	0	1,2	2,1	2,1	2,5	2,1	1,6	0,5	0,3	0,1	1,5
Paisos de l'Est / Países del Este	0	0	0	0,3	0,8	0,9	2,2	3,6	2,3	0,5	0,1	0	1,3
Resta / Resto	4,2	0,1	1,2	2,0	3,0	4,5	4,1	5,4	4,1	1,4	2,3	0,6	3,2

Viatgers mostra / Viajeros muestra	17.259	25.746	30.994	44.725	57.221	64.500	58.680	53.511	57.110	30.748	14.987	8.728	464.209
------------------------------------	--------	--------	--------	--------	--------	--------	--------	--------	--------	--------	--------	-------	---------

SECTOR 2	Gener	Febrer	Març	Abril	Maig	Juny	Juliol	Agost	Setembre	Octubre	Novembre	Desembre	Total 2001
<b>PONENT</b>	<i>Enero</i>	<i>Febrero</i>	<i>Marzo</i>	<i>Abril</i>	<i>Mayo</i>	<i>Junio</i>	<i>Julio</i>	<i>Agosto</i>	<i>Septiembre</i>	<i>Octubre</i>	<i>Noviembre</i>	<i>Diciembre</i>	<i>Total 2001</i>
	%	%	%	%	%	%	%	%	%	%	%	%	%
Espanyola / Española	22,7	29,7	33,9	32,4	14,0	11,3	13,0	19,1	10,2	14,1	27,2	28,7	18,6
Alemanya / Alemana	29,3	34,6	25,8	23,9	23,8	17,5	18,9	16,4	22,6	27,6	20,0	14,5	21,8
Britànica / Británica	33,6	23,3	23,1	23,2	37,9	48,8	39,9	35,7	40,7	36,5	44,8	47,6	37,3
Suïssa / Suiza	0,5	2,8	2,5	3,3	1,9	1,8	2,6	2,0	3,1	1,5	0,4	0,4	2,1
Francesa / Francesa	1,7	1,5	2,9	2,8	3,2	2,4	1,8	2,8	2,8	6,0	0,7	1,3	2,7
Italiana / Italiana	4,9	2,2	1,4	0,9	0,8	2,7	2,7	5,0	2,4	0,6	0,6	1,5	2,2
Benelux / Benelux	0,6	0,6	0,6	1,0	2,0	2,6	2,6	2,6	2,4	2,1	0,6	0,5	1,9
Irlandesa / Irlandesa	0,1	0,1	0,2	1,2	4,4	1,3	4,8	3,4	3,6	2,4	0,4	0,2	2,5
Austríaca / Austríaca	0,6	0,6	0,7	0,7	1,1	0,2	1,3	0,3	0,5	0,3	0,2	0,4	0,6
Nòrdica / Nórdica	1,1	1,9	5,0	4,6	4,0	4,5	3,3	2,8	3,5	3,7	0,5	0,4	3,4
Paisos de l'Est / Países del Este	0,3	0,4	0,2	1,4	1,4	2,6	3,1	2,4	2,9	1,0	0,3	0,8	1,8
Resta / Resto	4,5	2,2	3,7	4,7	5,7	4,3	6,0	7,6	5,2	4,3	4,2	3,7	5,1

Viatgers mostra / Viajeros muestra	21.589	41.955	59.190	71.683	100.876	120.275	117.535	115.592	99.748	85.780	30.437	42.222	906.882
------------------------------------	--------	--------	--------	--------	---------	---------	---------	---------	--------	--------	--------	--------	---------



## MALLORCA. DISTRIBUCIÓ DE L'OCUPACIÓ PER NACIONALITATS I SECTORS

## MALLORCA. DISTRIBUCIÓN DE LA OCUPACIÓN POR NACIONALIDADES Y SECTORES

3.6

SECTOR 3	Gener	Febrer	Març	Abril	Maig	Juny	Juliol	Agost	Setembre	Octubre	Novembre	Desembre	Total 2001
TRAMUNTANA	Enero	Febrero	Marzo	Abril	Mayo	Junio	Julio	Agosto	Septiembre	Octubre	Noviembre	Diciembre	Total 2001
	%	%	%	%	%	%	%	%	%	%	%	%	%
Espanyola / Española	5,0	0	1,5	1,2	0,5	1,8	5,7	13,8	0,7	1,4	1,9	3,0	3,2
Alemanya / Alemana	9,9	92,6	85,5	77,4	65,4	25,6	27,2	36,5	38,1	52,3	95,1	5,0	51,5
Britànica / Britànica	85,1	4,0	7,9	6,7	16,2	33,6	29,3	13,7	24,5	33,8	1,9	89,8	21,4
Suïssa / Suïza	0	0	0	0,4	0,5	0,1	0	0,1	0,4	0,8	0	1,1	0,3
Francesa / Francesa	0	0,5	2,7	3,2	3,9	8,7	12,7	15,8	8,2	3,0	0	0	6,9
Italiana / Italiana	0	0	0	0	0	0,1	0,1	0,3	0,1	0	0	0	0,1
Benelux / Benelux	0	1,6	2,4	3,1	4,9	21,3	18,3	8,0	14,5	2,7	0	0	8,8
Irlandesa / Irlandesa	0	0	0	0	0,2	0,3	0,1	0,2	0,1	0,6	0	0	0,2
Austriaca / Austriaca	0	0	0	0,1	1,3	0,2	0,1	0	0,3	0,2	0	0	0,3
Nòrdica / Nòrdica	0	0	0	6,9	3,8	5,0	5,2	4,4	10,2	2,5	0	1,1	4,6
Paisos de l'Est / Países del Este	0	0	0	0	0,3	0	0	0	0	0	0	0	0,1
Resta / Resto	0	1,3	0	1,0	2,9	3,3	1,5	7,1	2,9	2,7	1,1	0	2,6

Viatgers mostra / Viajeros muestra	403	1.707	1.960	6.869	8.301	4.333	7.067	5.063	3.945	5.621	366	461	46.096
------------------------------------	-----	-------	-------	-------	-------	-------	-------	-------	-------	-------	-----	-----	--------

SECTOR 4	Gener	Febrer	Març	Abril	Maig	Juny	Juliol	Agost	Setembre	Octubre	Novembre	Desembre	Total total
LLEVANT	Enero	Febrero	Marzo	Abril	Mayo	Junio	Julio	Agosto	Septiembre	Octubre	Noviembre	Diciembre	Total 2001
	%	%	%	%	%	%	%	%	%	%	%	%	%
Espanyola / Española	0,1	2,7	2,4	2,5	3,9	1,2	2,4	4,7	1,7	1,6	2,6	9,4	2,7
Alemanya / Alemana	92,5	89,9	82,7	69,0	51,0	54,2	56,8	53,3	57,4	66,5	56,6	71,2	59,1
Britànica / Britànica	2,2	5,8	7,3	18,5	25,7	26,4	21,3	20,5	19,5	22,9	38,5	14,6	21,3
Suïssa / Suïza	3,2	0,2	4,4	1,7	4,3	3,1	2,9	2,4	2,3	2,0	0,1	0	2,7
Francesa / Francesa	0,2	0	0,1	3,4	4,4	5,3	5,2	7,0	6,0	0,7	0	0,1	4,5
Italiana / Italiana	0,9	0	1,7	0,3	0,6	2,6	1,6	2,5	1,8	0,1	0	0	1,5
Benelux / Benelux	0	0,2	0,9	0,6	2,3	2,3	3,7	3,3	3,3	3,4	0,5	4,6	2,7
Irlandesa / Irlandesa	0	0	0	0,4	0,5	0,5	1,4	0,5	0,6	0,2	0	0	0,6
Austriaca / Austriaca	0	0,3	0,3	0,4	0,5	0,6	0,2	0,2	0,4	0,1	0	0	0,3
Nòrdica / Nòrdica	0	0	0	0,7	5,7	2,4	3,3	4,8	5,6	1,5	0	0	3,4
Paisos de l'Est / Países del Este	1,0	0,7	0	0,3	0,4	0,6	0,6	0,5	0,4	0,5	1,3	0	0,5
Resta / Resto	0	0	0,1	2,3	0,8	0,8	0,6	0,4	0,9	0,5	0,3	0,1	0,7

Viatgers mostra / Viajeros muestra	7.410	13.170	21.584	50.199	91.314	88.882	105.805	108.830	98.331	63.542	8.938	7.663	665.668
------------------------------------	-------	--------	--------	--------	--------	--------	---------	---------	--------	--------	-------	-------	---------







## MALLORCA. DISTRIBUCIÓ DE L'OCUPACIÓ PER NACIONALITATS I SECTORS

## MALLORCA. DISTRIBUCIÓN DE LA OCUPACIÓN POR NACIONALIDADES Y SECTORES

3.6

SECTOR 5	Gener	Febrer	Març	Abril	Maig	Juny	Juliol	Agost	Setembre	Octubre	Novembre	Desembre	Total 2001
NORD	Enero	Febrero	Marzo	Abril	Mayo	Junio	Julio	Agosto	Septiembre	Octubre	Noviembre	Diciembre	Total 2001
	%	%	%	%	%	%	%	%	%	%	%	%	%
Espanyola / Española	2,0	2,7	4,8	10,7	1,0	2,4	2,5	5,5	2,7	1,3	5,9	-	3,4
Alemanya / Alemana	87,4	66,9	61,3	46,3	31,2	40,1	32,5	34,7	33,6	35,6	18,5	-	36,8
Britànica / Británica	3,9	14,4	28,3	30,8	53,3	38,4	43,6	28,1	41,4	49,4	74,1	-	40,0
Suïssa / Suiza	0,1	0,9	0,3	2,9	1,0	1,6	1,2	12,6	1,1	1,4	0,1	-	3,2
Francesa / Francesa	0,1	0,4	0	2,5	1,5	1,3	1,8	1,9	1,4	1,4	0	-	1,6
Italiana / Italiana	0	0	0,1	0	0	0,1	0,1	0,2	0	0	0	-	0,1
Benelux / Benelux	0	0,2	1,5	0,6	0,5	0,8	1,2	1,4	2,1	3,9	0,1	-	1,4
Irlandesa / Irlandesa	0	0	0	0	0,6	0,7	1,0	1,1	0,7	0,2	0	-	0,6
Austríaca / Austríaca	0,1	0,6	2,0	0,6	0,2	0,4	0,3	0,6	0,2	0,6	0	-	0,4
Nòrdica / Nórdica	5,7	13,5	1,5	4,3	9,1	12,5	13,2	12,3	15,4	5,1	0,6	-	10,7
Països de l'Est / Países del Este	0	0	0,1	0,9	0,7	0,8	2,1	0,6	0,9	0,6	0,8	-	0,9
Resta / Resto	0,7	0,3	0,1	0,4	0,9	1,0	0,6	1,0	0,4	0,6	0	-	0,9
<b>Viatgers mostra / Viajeros muestra</b>	<b>2.963</b>	<b>5.170</b>	<b>13.814</b>	<b>42.729</b>	<b>73.950</b>	<b>100.809</b>	<b>81.309</b>	<b>91.157</b>	<b>80.727</b>	<b>60.332</b>	<b>3.200</b>	<b>-</b>	<b>556.160</b>

TOTAL	Gener	Febrer	Març	Abril	Maig	Juny	Juliol	Agost	Setembre	Octubre	Novembre	Desembre	Total 2001
MALLORCA	Enero	Febrero	Marzo	Abril	Mayo	Junio	Julio	Agosto	Septiembre	Octubre	Noviembre	Diciembre	Total 2001
	%	%	%	%	%	%	%	%	%	%	%	%	%
Espanyola / Española	23,9	22,6	24,5	21,3	9,0	7,5	7,7	11,7	6,5	9,0	26,8	28,1	12,0
Alemanya / Alemana	49,5	54,4	47,6	44,3	38,0	37,6	37,2	34,8	40,1	43,3	32,4	26,5	39,5
Britànica / Británica	16,0	13,2	15,4	18,4	31,3	32,7	29,6	24,6	28,6	31,9	33,7	36,7	27,5
Suïssa / Suiza	0,8	1,6	2,0	2,2	2,2	1,9	2,2	4,7	2,0	1,5	0,4	0,3	2,3
Francesa / Francesa	1,4	1,5	2,2	3,8	4,8	3,8	3,7	4,5	4,4	3,6	0,8	1,6	3,7
Italiana / Italiana	2,5	1,2	1,0	0,4	0,7	1,8	2,1	3,3	1,8	0,4	0,4	1,6	1,6
Benelux / Benelux	0,9	1,6	1,6	2,1	2,8	3,7	4,0	3,7	3,8	3,4	1,4	1,2	3,1
Irlandesa / Irlandesa	0,1	0,1	0,1	0,5	1,6	0,7	2,2	1,4	1,4	0,9	0,2	0,2	1,1
Austríaca / Austríaca	0,4	0,6	1,0	0,6	0,7	0,6	1,1	0,5	0,5	0,4	0,2	0,3	0,6
Nòrdica / Nórdica	0,8	1,7	2,5	3,0	5,3	5,7	5,4	5,6	6,7	3,0	0,4	0,3	4,6
Països de l'Est / Países del Este	0,3	0,3	0,1	0,8	0,8	1,4	2,0	1,5	1,6	0,7	0,4	0,6	1,2
Resta / Resto	3,5	1,2	2,0	2,6	2,7	2,6	2,9	3,6	2,6	2,0	2,9	2,6	2,8
<b>Viatgers mostra / Viajeros muestra</b>	<b>49.624</b>	<b>87.753</b>	<b>127.553</b>	<b>216.234</b>	<b>331.678</b>	<b>378.839</b>	<b>370.501</b>	<b>374.270</b>	<b>339.934</b>	<b>246.063</b>	<b>57.928</b>	<b>59.074</b>	<b>2.639.451</b>





MENORCA. OCUPACIÓ DELS ESTABLIMENTS TURÍSTICS. ANYS 1998-2001

MENORCA. OCUPACIÓN DE LOS ESTABLECIMIENTOS TURÍSTICOS. AÑOS 1998-2001

3.7

	% PLANTA OBERTA				TAXA OCUPACIÓ PLANTA OBERTA			
	% PLANTA ABIERTA				TASA OCUPACIÓN PLANTA ABIERTA			
	1998	1999	2000	2001	1998	1999	2000	2001
Gener / Enero	3,8	4,4	4,7	2,7	46,6	54,0	55,7	59,1
Febrer / Febrero	8,6	6,1	11,1	4,7	50,9	67,9	60,3	61,7
Març / Marzo	12,7	7,1	9,1	5,0	44,1	67,9	63,3	77,1
Abril / Abril	17,0	14,0	43,0	19,2	52,0	60,9	48,4	41,2
Maig / Mayo	90,4	99,1	94,3	98,0	77,3	76,7	71,8	77,5
Juny / Junio	100	100	100	99,8	87,0	93,3	91,4	90,6
Juliol / Julio	100	100	100	100	92,6	94,9	95,0	89,8
Agost / Agosto	100	100	100	100	98,5	97,8	97,3	97,3
Setembre / Septiembre	100	100	100	100	93,9	93,9	93,9	91,3
Octubre / Octubre	100	93,0	95,6	91,4	86,3	62,6	65,7	61,9
Novembre / Noviembre	2,8	8,9	5,1	4,3	66,7	74,2	80,4	52,7
Desembre / Diciembre	3,6	13,3	6,3	3,7	52,9	48,5	65,7	56,9
<b>Total anual</b>	<b>54,8</b>	<b>54,0</b>	<b>55,8</b>	<b>52,0</b>	<b>86,8</b>	<b>84,7</b>	<b>82,5</b>	<b>83,7</b>

TAXA D'OCUPACIÓ SOBRE LA PLANTA OBERTA. COMPARATIVA 1998-2001

TASA DE OCUPACIÓN SOBRE LA PLANTA ABIERTA. COMPARATIVA 1998-2001

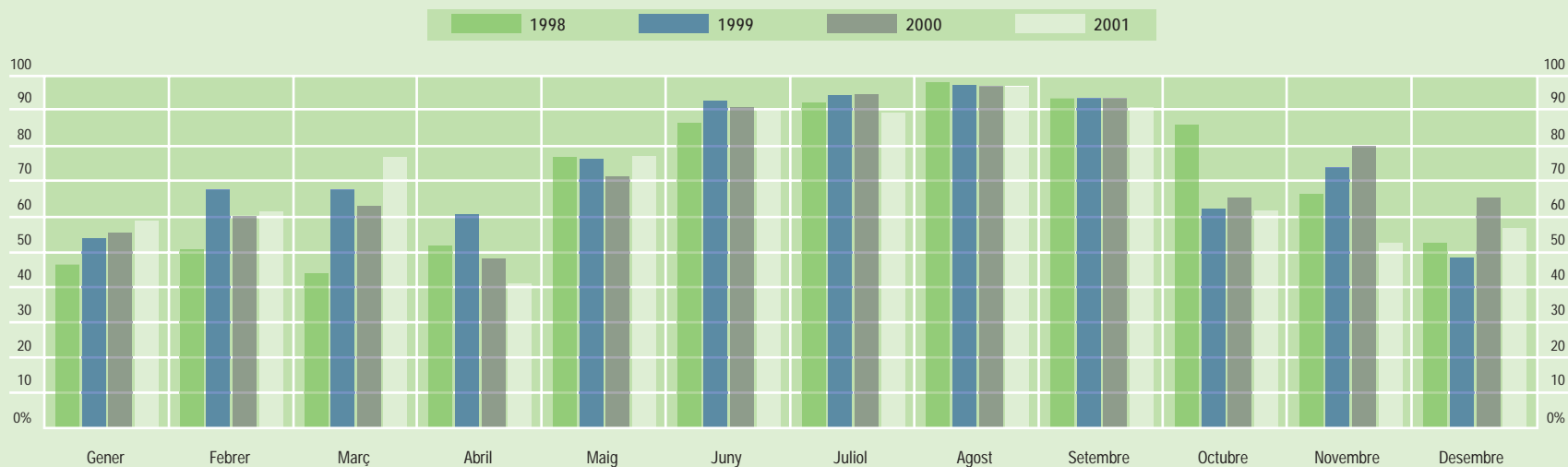

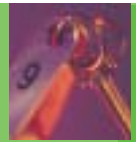

MENORCA. TAXA D'OCUPACIÓ DE LA PLANTA OBERTA PER SECTORS

MENORCA. TASA DE OCUPACIÓN DE LA PLANTA ABIERTA POR SECTORES

3.8

	Gener	Febrer	Març	Abril	Maig	Juny	Juliol	Agost	Setembre	Octubre	Novembre	Desembre	Total 2001
	Enero	Febrero	Marzo	Abril	Mayo	Junio	Julio	Agosto	Septiembre	Octubre	Noviembre	Diciembre	Total 2001
	%	%	%	%	%	%	%	%	%	%	%	%	%
SECTOR 1	67,4	74,3	80,0	33,3	62,4	83,6	88,2	97,8	86,0	56,9	66,3	63,3	77,2
SECTOR 2	24,3	25,8	70,5	48,9	84,5	94,0	90,5	97,1	93,8	64,4	18,2	26,2	87,0
Places mostra / Plazas muestra	26.040	26.040	26.241	20.085	19.180	17.151	16.690	18.786	19.395	15.869	25.455	25.455	

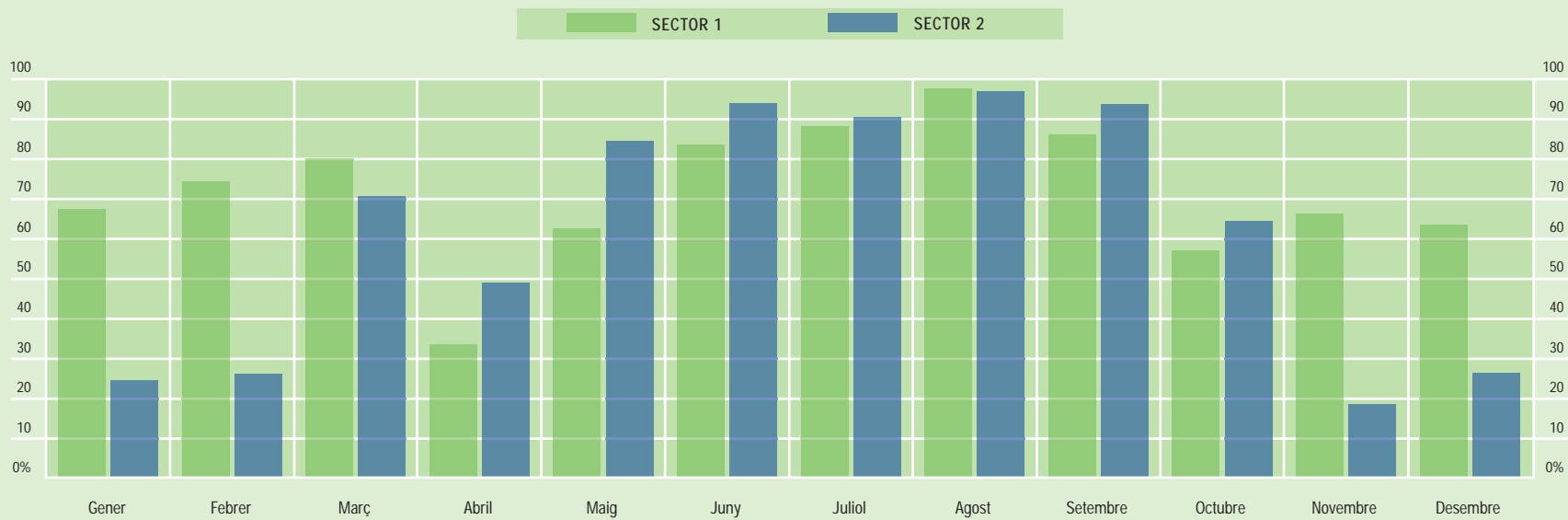

TAXA D'OCUPACIÓ SOBRE LA PLANTA OBERTA  
 TASA DE OCUPACIÓN SOBRE LA PLANTA ABIERTA





## MENORCA. TAXA D'OCUPACIÓ DE LA PLANTA OBERTA PER ZONES

## MENORCA. TASA DE OCUPACIÓN DE LA PLANTA ABIERTA POR ZONAS

3,9

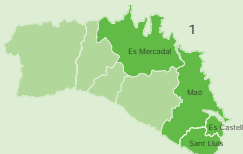

SECTOR 1	Gener	Febrer	Març	Abril	Maig	Juny	Juliol	Agost	Setembre	Octubre	Novembre	Desembre	Total 2001
	Enero	Febrero	Marzo	Abril	Mayo	Junio	Julio	Agosto	Septiembre	Octubre	Noviembre	Diciembre	Total 2001
	%	%	%	%	%	%	%	%	%	%	%	%	%
MAÓ, ES CASTELL, SANT LLUÍS	67,4	74,3	80,0	34,6	67,5	87,0	93,7	97,0	87,4	53,8	66,3	63,3	77,3
ES MERCADAL	-	-	-	23,9	55,7	79,4	82,0	98,9	84,2	60,7	-	-	77,1
Places mostra / Plazas muestra	10.173	10.173	10.173	7.956	7.970	7.115	6.194	7.760	8.385	5.605	10.173	10.173	

SECTOR 2	Gener	Febrer	Març	Abril	Maig	Juny	Juliol	Agost	Setembre	Octubre	Novembre	Desembre	Total 2001
	Enero	Febrero	Marzo	Abril	Mayo	Junio	Julio	Agosto	Septiembre	Octubre	Noviembre	Diciembre	Total 2001
	%	%	%	%	%	%	%	%	%	%	%	%	%
ALAIOR, ES MIGJORN GRAN, FERRERIES, SON BOU	-	-	82,9	41,8	82,7	89,1	84,3	98,8	94,3	70,8	-	-	86,3
CIUTADELLA	24,3	25,8	55,2	55,2	85,3	95,8	93,2	96,4	93,6	62,2	18,2	26,2	87,3
Places mostra / Plazas muestra	15.867	15.867	16.068	12.129	11.210	10.036	10.496	11.026	11.010	10.264	15.282	15.282	





Menorca. Distribució de l'ocupació per nacionalitats i sectors

Menorca. Distribución de la ocupación por nacionalidades y sectores

3.10

SECTOR 1	Gener	Febrer	Març	Abril	Maig	Juny	Juliol	Agost	Setembre	Octubre	Novembre	Desembre	Total 2001
	Enero	Febrero	Marzo	Abril	Mayo	Junio	Julio	Agosto	Septiembre	Octubre	Noviembre	Diciembre	Total 2001
	%	%	%	%	%	%	%	%	%	%	%	%	%
Espanyola / Española	80,1	76,2	77,2	75,9	13,1	11,8	9,1	23,1	16,1	23,6	80,1	75,1	22,9
Alemanya / Alemana	3,3	1,6	1,4	4,8	12,0	14,5	18,0	11,1	21,7	20,2	0,2	0,9	14,4
Britànica / Britànica	8,1	19,8	18,7	10,9	69,3	68,9	68,3	55,6	55,7	52,5	16,5	19,8	56,9
Suïssa / Suïza	0,4	0	0	0	0,1	0	0	0,1	1,0	0,1	0,7	0,3	0,2
Francesa / Francesa	2,5	1,0	0,4	1,5	0,1	0,2	0,1	0,3	0,2	0,4	0,1	0,7	0,3
Italiana / Italiana	2,8	0,5	0,6	3,1	1,8	3,1	2,9	7,4	2,1	1,4	1,2	1,6	3,1
Benelux / Benelux	0,4	0,1	0	0,1	1,5	0,9	1,1	1,2	2,5	0,8	0,1	0	1,2
Irlandesa / Irlandesa	0	0	0	0	1,3	0	0	0	0	0	0	0	0,1
Austríaca / Austríaca	0	0	0	0	0	0,1	0,2	0,4	0,2	0	0	0	0,1
Nòrdica / Nòrdica	0	0	0	0,6	0,1	0	0	0,2	0	0,1	0	0	0,1
Països de l'Est / Països del Este	0	0	0	0	0	0	0	0	0	0,3	0	0	0
Resta / Resto	2,4	0,9	1,5	3,1	0,5	0,6	0,2	0,7	0,4	0,6	1,2	1,6	0,7

Viatgers mostra / Viajeros muestra	2.555	3.410	3.564	4.596	16.565	31.149	31.816	21.590	25.458	10.416	3.404	2.749	157.272
------------------------------------	-------	-------	-------	-------	--------	--------	--------	--------	--------	--------	-------	-------	---------

SECTOR 2	Gener	Febrer	Març	Abril	Maig	Juny	Juliol	Agost	Setembre	Octubre	Novembre	Desembre	Total 2001
	Enero	Febrero	Marzo	Abril	Mayo	Junio	Julio	Agosto	Septiembre	Octubre	Noviembre	Diciembre	Total 2001
	%	%	%	%	%	%	%	%	%	%	%	%	%
Espanyola / Española	97,9	88,7	93,6	37,9	5,6	10,4	12,5	17,6	12,6	14,2	93,5	86,8	13,5
Alemanya / Alemana	1,5	0,3	0,1	22,0	27,3	24,9	18,1	16,4	30,3	22,4	0	0,7	23,4
Britànica / Britànica	0	0,5	0,4	34,7	54,0	51,6	54,1	49,9	48,3	61,8	0	0,9	51,2
Suïssa / Suïza	0	0	0	0,4	0,8	0,4	0,6	0,8	0,9	0,3	0	0	0,7
Francesa / Francesa	0	0	0,3	0,3	0,5	0,2	0,1	0	0	0	0	1,7	0,2
Italiana / Italiana	0	0	0,1	0,4	5,7	9,8	9,9	10,3	5,6	0,3	2,0	2,2	7,1
Benelux / Benelux	0	0	0	1,3	2,5	1,3	1,7	1,9	1,5	0,7	0	0,4	1,7
Irlandesa / Irlandesa	0	0	0	0	0,2	0	0,7	1,1	0,2	0	0	0	0,4
Austríaca / Austríaca	0	0	0	0	0	0	0,4	0,1	0,1	0	0	0	0,1
Nòrdica / Nòrdica	0	10,6	4,9	2,3	1,7	0,5	1,6	0,9	0,4	0,1	0	0	1,0
Països de l'Est / Països del Este	0	0	0	0	0	0	0	0	0	0	1,6	0,6	0
Resta / Resto	0,6	0	0,4	0,7	1,7	0,8	0,4	1,1	0,1	0,3	2,9	6,7	0,7

Viatgers mostra / Viajeros muestra	339	794	1.342	5.067	45.809	39.798	33.436	39.444	46.866	19.077	306	539	232.817
------------------------------------	-----	-----	-------	-------	--------	--------	--------	--------	--------	--------	-----	-----	---------



## MENORCA. DISTRIBUCIÓ DE L'OCUPACIÓ PER NACIONALITATS I SECTORS

## MENORCA. DISTRIBUCIÓN DE LA OCUPACIÓN POR NACIONALIDADES Y SECTORES

3.10

TOTAL	Gener	Febrer	Març	Abril	Maig	Juny	Juliol	Agost	Setembre	Octubre	Novembre	Desembre	Total 2001
MENORCA	Enero	Febrero	Marzo	Abril	Mayo	Junio	Julio	Agosto	Septiembre	Octubre	Noviembre	Diciembre	Total 2001
	%	%	%	%	%	%	%	%	%	%	%	%	%
Espanyola / Española	82,2	78,5	81,7	56,0	7,6	11,0	10,8	19,5	13,9	17,5	81,2	77,0	17,3
Alemanya / Alemana	3,1	1,4	1,1	13,8	23,2	20,3	18,0	14,5	27,3	21,6	0,2	0,9	19,8
Britànica / Britànica	7,1	16,1	13,7	23,4	58,1	59,2	61,0	51,9	50,9	58,5	15,1	16,7	53,5
Suïssa / Suïza	0,4	0	0	0,2	0,6	0,3	0,3	0,6	0,9	0,2	0,6	0,2	0,5
Francesa / Francesa	2,2	0,8	0,4	0,9	0,4	0,2	0,1	0,1	0,1	0,1	0,1	0,9	0,2
Italiana / Italiana	2,5	0,4	0,4	1,7	4,7	6,9	6,5	9,3	4,4	0,7	1,3	1,7	5,5
Benelux / Benelux	0,3	0,1	0	0,7	2,2	1,1	1,4	1,6	1,8	0,7	0,1	0,1	1,5
Irlandesa / Irlandesa	0	0	0	0	0,5	0	0,4	0,7	0,1	0	0	0	0,3
Austríaca / Austríaca	0	0	0	0	0	0	0,3	0,2	0,2	0	0	0	0,1
Nòrdica / Nòrdica	0	2,0	1,3	1,5	1,3	0,3	0,8	0,6	0,3	0,1	0	0	0,6
Paisos de l'Est / Países del Este	0	0	0	0	0	0	0	0	0	0,1	0,1	0,1	0
Resta / Resto	2,2	0,7	1,2	1,8	1,4	0,7	0,3	0,9	0,2	0,4	1,3	2,4	0,7
Viatgers mostra / Viajeros muestra	2.894	4.204	4.906	9.663	62.374	70.947	65.252	61.034	72.324	29.493	3.710	3.288	390.089





EVISSA. OCUPACIÓ DELS ESTABLIMENTS TURÍSTICS. ANYS 1998-2001

EVISSA. OCUPACIÓN DE LOS ESTABLECIMIENTOS TURÍSTICOS. AÑOS 1998-2001

	% PLANTA OBERTA				TAXA OCUPACIÓ PLANTA OBERTA			
	% PLANTA ABIERTA				TASA OCUPACIÓN PLANTA ABIERTA			
	1998	1999	2000	2001	1998	1999	2000	2001
Gener / Enero	6,8	7,3	6,3	5,8	67,4	57,4	56,4	62,8
Febrer / Febrero	7,2	9,3	9,4	6,5	71,8	51,1	61,5	70,8
Març / Marzo	10,9	10,4	10,9	6,6	77,0	79,8	68,3	63,0
Abril / Abril	21,6	20,9	12,7	25,5	65,1	73,5	79,5	56,7
Maig / Mayo	95,9	98,4	97,1	90,9	63,1	66,9	61,3	70,4
Juny / Junio	100	100	100	99,2	75,7	85,5	83,5	80,2
Juliol / Julio	100	100	100	100	90,3	94,1	92,9	89,9
Agost / Agosto	100	100	100	100	96,0	96,2	94,8	95,3
Setembre / Septiembre	100	100	100	100	87,4	88,5	89,5	83,5
Octubre / Octubre	100	87,8	88,9	87,4	72,1	61,2	58,6	56,7
Novembre / Noviembre	6,1	8,0	8,8	6,8	76,2	60,3	63,1	65,0
Desembre / Diciembre	3,8	5,2	9,7	5,3	61,2	57,4	54,1	55,6
<b>Total anual</b>	<b>55,1</b>	<b>54,1</b>	<b>53,6</b>	<b>52,3</b>	<b>79,9</b>	<b>81,0</b>	<b>79,2</b>	<b>78,6</b>

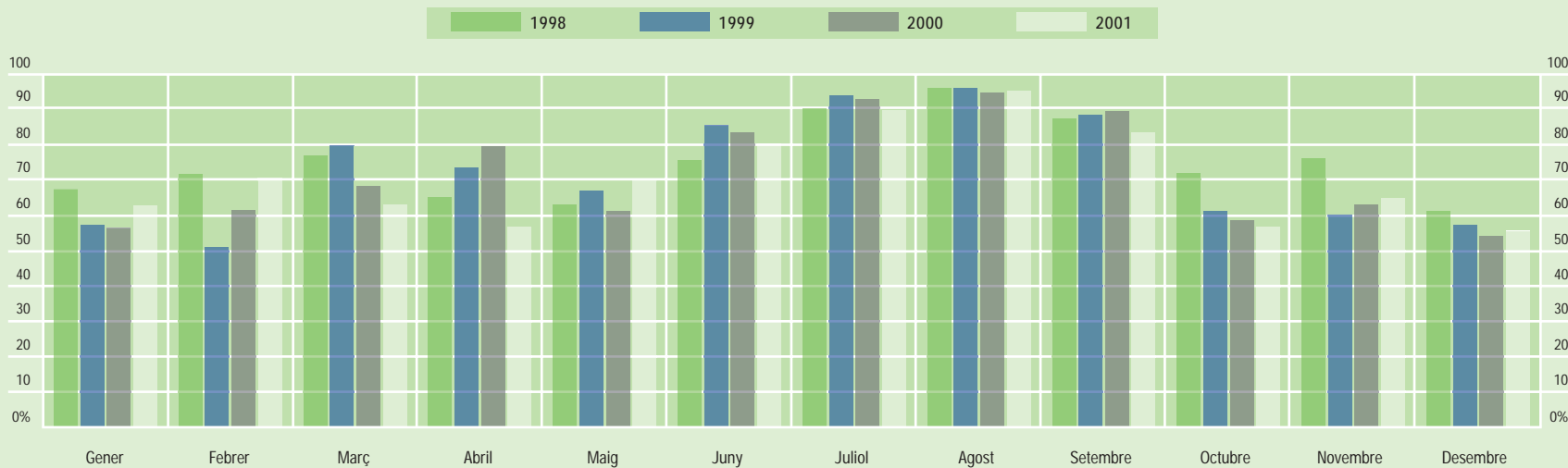

TAXA D'OCUPACIÓ SOBRE LA PLANTA OBERTA. COMPARATIVA 1998-2001

TASA DE OCUPACIÓN SOBRE LA PLANTA ABIERTA. COMPARATIVA 1998-2001





## EIVISSA. TAXA D'OCUPACIÓ DE LA PLANTA OBERTA PER SECTORS

## EIVISSA. TASA DE OCUPACIÓN DE LA PLANTA ABIERTA POR SECTORES

3.12

	Gener	Febrer	Març	Abril	Maig	Juny	Juliol	Agost	Setembre	Octubre	Novembre	Desembre	Total 2001
	Enero	Febrero	Marzo	Abril	Mayo	Junio	Julio	Agosto	Septiembre	Octubre	Noviembre	Diciembre	Total 2001
	%	%	%	%	%	%	%	%	%	%	%	%	%
SECTOR 1	97,2	98,9	100	61,4	74,6	79,1	91,5	94,4	81,3	49,2	90,9	74,7	79,1
SECTOR 2	37,2	53,1	27,9	47,7	63,1	80,7	87,3	95,1	84,8	50,9	38,4	35,4	74,9
SECTOR 3	63,8	74,8	99,9	54,5	75,4	80,5	91,2	96,3	84,2	70,4	80,4	94,7	82,6
Places mostra / Plazas muestra	37.557	37.557	35.807	32.412	25.997	21.402	20.258	19.556	20.897	14.146	29.432	36.761	

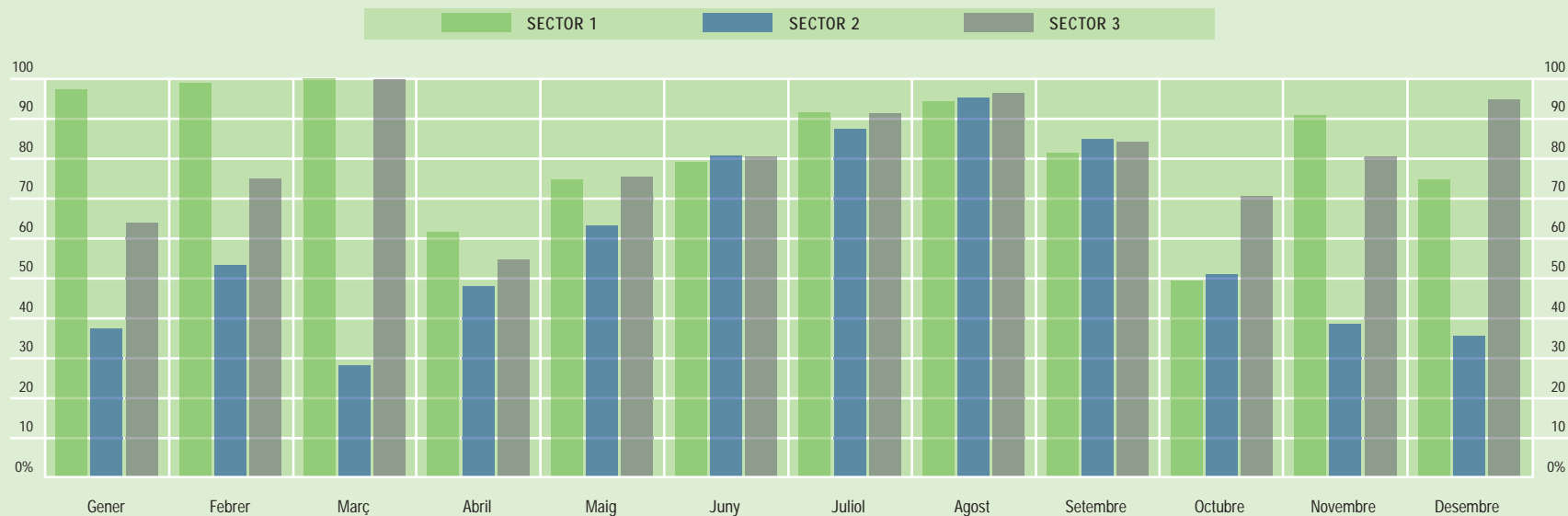





EIVISSA. TAXA D'OCUPACIÓ DE LA PLANTA OBERTA PER ZONES  
EIVISSA. TASA DE OCUPACIÓN DE LA PLANTA ABIERTA POR ZONAS

3.13

SECTOR 1	Gener	Febrer	Març	Abril	Maig	Juny	Juliol	Agost	Setembre	Octubre	Novembre	Desembre	Total 2001
	Enero	Febrero	Marzo	Abril	Mayo	Junio	Julio	Agosto	Septiembre	Octubre	Noviembre	Diciembre	Total 2001
	%	%	%	%	%	%	%	%	%	%	%	%	%
SANT ANTONI BADIA, CALA GRACIÓ	100	100	100	57,7	75,4	75,4	88,8	95,2	76,3	56,8	82,4	74,7	77,9
SANT ANTONI POBLE	95,0	98,0	-	72,3	73,8	85,0	95,7	93,1	88,6	37,9	98,1	-	80,8
Places mostra / Plazas muestra	9.457	9.457	9.457	7.267	4.802	5.636	6.225	5.539	5.762	6.160	8.030	9.123	

SECTOR 2	Gener	Febrer	Març	Abril	Maig	Juny	Juliol	Agost	Setembre	Octubre	Novembre	Desembre	Total 2001
	Enero	Febrero	Marzo	Abril	Mayo	Junio	Julio	Agosto	Septiembre	Octubre	Noviembre	Diciembre	Total 2001
	%	%	%	%	%	%	%	%	%	%	%	%	%
TALAMANCA, FIGUERETES, PLATJA D'EN BOSSA	37,9	53,8	30,3	51,7	63,4	80,7	87,7	97,7	85,4	52,8	38,4	35,4	75,3
CALA VADELLA, CALA TARIDA	8,0	15,0	10,2	14,3	61,8	80,8	79,8	80,2	81,2	34,6	-	-	69,0
Places mostra / Plazas muestra	15.149	15.149	15.149	12.817	14.021	7.642	7.382	6.688	8.001	4.668	9.315	14.749	

SECTOR 3	Gener	Febrer	Març	Abril	Maig	Juny	Juliol	Agost	Setembre	Octubre	Novembre	Desembre	Total 2001
	Enero	Febrero	Marzo	Abril	Mayo	Junio	Julio	Agosto	Septiembre	Octubre	Noviembre	Diciembre	Total 2001
	%	%	%	%	%	%	%	%	%	%	%	%	%
ES FIGUERAL, CALA LLENYA, C. SAN VICENÇ, PORT SANT MIQUEL, PORTINATX	-	-	-	75,9	70,4	72,6	90,3	96,0	89,4	72,9	-	-	81,7
CALA LLONGA, ES CANAR, SANTA EULÀRIA	63,8	74,8	99,9	37,4	77,3	83,0	91,4	96,4	82,8	69,8	80,4	94,7	83,3
Places mostra / Plazas muestra	12.951	12.951	12.951	12.328	7.174	8.124	6.651	7.329	7.134	3.318	12.087	12.889	

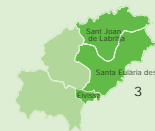

## EVISSA. DISTRIBUCIÓ DE L'OCUPACIÓ PER NACIONALITATS I SECTORS

## EVISSA. DISTRIBUCIÓN DE LA OCUPACIÓN POR NACIONALIDADES Y SECTORES

3.14

SECTOR 1	Gener	Febrer	Març	Abril	Maig	Juny	Juliol	Agost	Setembre	Octubre	Novembre	Desembre	Total 2001
	Enero	Febrero	Marzo	Abril	Mayo	Junio	Julio	Agosto	Septiembre	Octubre	Noviembre	Diciembre	Total 2001
	%	%	%	%	%	%	%	%	%	%	%	%	%
Espanyola / Española	99,6	99,9	93,4	48,4	13,3	22,1	15,4	19,8	10,6	11,1	97,7	100	22,9
Alemanya / Alemana	0,1	0	0	17,9	7,5	17,9	19,7	11,4	30,5	32,7	0	0	18,7
Britànica / Britànica	0	0	0,1	11,0	59,0	31,0	42,5	34,5	33,7	46,4	0	0	35,0
Suïssa / Suïza	0	0	0	0,4	0	1,1	3,1	0,6	1,6	1,3	0	0	1,2
Francesa / Francesa	0	0	0,7	13,8	13,3	17,1	5,4	8,4	10,0	4,6	2,3	0	9,6
Italiana / Italiana	0	0	0,1	0,2	0,1	1,5	4,1	9,9	3,8	0,1	0	0	3,4
Benelux / Benelux	0	0	0	2,8	3,6	3,4	3,1	5,3	1,1	0,9	0	0	2,7
Irlandesa / Irlandesa	0	0	0	0	0,4	0,3	1,1	0,8	0,3	0,1	0	0	0,5
Austríaca / Austríaca	0	0	0	0	0	0,8	1,1	0,8	0,8	0	0	0	0,6
Nòrdica / Nòrdica	0	0	0	0,6	0	0	0	0,3	0	0,1	0	0	0,1
Països de l'Est / Països del Este	0	0	0	0	0,2	2,3	2,5	2,7	3,2	0,3	0	0	1,9
Resta / Resto	0,3	0,1	5,7	4,9	2,6	2,5	2,0	5,5	4,4	2,4	0	0	3,4

Viatgers mostra / Viajeros muestra	1.329	2.014	2.748	7.796	14.247	16.002	17.328	21.332	27.603	9.768	1.552	408	122.127
------------------------------------	-------	-------	-------	-------	--------	--------	--------	--------	--------	-------	-------	-----	---------

SECTOR 2	Gener	Febrer	Març	Abril	Maig	Juny	Juliol	Agost	Setembre	Octubre	Novembre	Desembre	Total 2001
	Enero	Febrero	Marzo	Abril	Mayo	Junio	Julio	Agosto	Septiembre	Octubre	Noviembre	Diciembre	Total 2001
	%	%	%	%	%	%	%	%	%	%	%	%	%
Espanyola / Española	84,9	82,1	63,1	58,4	14,2	18,3	23,2	25,4	27,1	30,2	79,2	83,1	28,8
Alemanya / Alemana	5,5	4,2	18,4	18,4	23,3	29,0	30,5	19,6	23,2	27,9	8,6	5,7	23,2
Britànica / Britànica	2,2	6,7	6,7	7,7	33,2	8,7	7,6	13,4	12,7	22,8	1,3	1,1	14,9
Suïssa / Suïza	0,4	0	0,3	0,3	1,4	6,4	4,2	3,6	4,1	2,6	0,2	0,2	3,2
Francesa / Francesa	2,1	1,6	2,1	3,0	8,8	10,4	8,7	4,2	3,8	4,8	1,0	2,3	6,4
Italiana / Italiana	1,8	2,1	1,2	3,5	8,1	8,6	9,5	15,8	12,9	1,7	7,2	3,0	9,3
Benelux / Benelux	0,1	0,4	0,7	3,4	5,4	7,7	3,7	7,5	5,9	5,8	0,2	0,6	5,4
Irlandesa / Irlandesa	0	0	0,1	0,1	0,7	2,1	1,3	1,8	1,4	0	0	0,1	1,2
Austríaca / Austríaca	0,3	0	0,3	0,3	1,9	1,8	1,3	0,7	0,5	0,3	0	0,1	1,1
Nòrdica / Nòrdica	0,1	0	0,1	0,1	0,1	0,1	0	0,4	0,3	0	0	0	0,1
Països de l'Est / Països del Este	0,1	0,1	0,1	0	0,1	1,2	1,9	1,3	1,3	0,6	0	0	0,9
Resta / Resto	2,4	2,8	7,1	4,8	2,9	5,8	8,2	6,3	6,7	3,0	2,2	3,8	5,5

Viatgers mostra / Viajeros muestra	3.130	3.620	5.961	6.632	35.909	27.547	26.251	29.875	27.287	8.808	3.058	3.173	181.251
------------------------------------	-------	-------	-------	-------	--------	--------	--------	--------	--------	-------	-------	-------	---------



EIVISSA. DISTRIBUCIÓ DE L'OCUPACIÓ PER NACIONALITATS I SECTORS

EIVISSA. DISTRIBUCIÓN DE LA OCUPACIÓN POR NACIONALIDADES Y SECTORES

3.14

SECTOR 3	Gener	Febrer	Març	Abril	Maig	Juny	Juliol	Agost	Setembre	Octubre	Novembre	Desembre	Total 2001
	Enero	Febrero	Marzo	Abril	Mayo	Junio	Julio	Agosto	Septiembre	Octubre	Noviembre	Diciembre	Total 2001
	%	%	%	%	%	%	%	%	%	%	%	%	%
Espanyola / Española	84,9	68,6	96,8	10,5	2,5	5,7	5,6	8,0	12,2	3,7	100	100	10,3
Alemanya / Alemana	5,5	30,5	1,2	24,3	39,7	39,4	55,8	28,8	38,0	52,7	0	0	38,9
Britànica / Británica	2,2	0,3	1,2	0,9	49,7	27,2	25,8	38,2	29,0	31,4	0	0	30,2
Suïssa / Suiza	0,4	0	0	0	0	0,3	0,2	0,1	0,3	0,4	0	0	0,2
Francesa / Francesa	2,1	0,3	0,3	57,6	4,4	4,6	0,6	4,2	5,0	5,3	0	0	6,2
Italiana / Italiana	1,8	0,1	0,4	4,0	0,1	15,5	10,2	12,8	8,5	2,7	0	0	9,0
Benelux / Benelux	0,1	0,1	0	0,3	0,5	2,4	0,4	2,4	1,2	0,2	0	0	1,3
Irlandesa / Irlandesa	0	0	0	0	1,4	1,3	0	0,9	0	0	0	0	0,6
Austríaca / Austríaca	0,3	0	0	0	0	0,6	1,1	0,5	0,5	0,5	0	0	0,5
Nòrdica / Nórdica	0,1	0	0	0	0	0	0	0	0	0,3	0	0	0
Països de l'Est / Países del Este	0,1	0	0	0	1,3	0,8	0,1	0,7	0,8	0,8	0	0	0,6
Resta / Resto	2,4	0,1	0	2,4	0,5	2,2	0,2	3,4	4,4	2,1	0	0	2,2

Viatgers mostra / Viajeros muestra	1.293	1.365	969	6.171	15.623	21.481	24.855	27.652	21.870	6.298	840	907	129.324
------------------------------------	-------	-------	-----	-------	--------	--------	--------	--------	--------	-------	-----	-----	---------

TOTAL	Gener	Febrer	Març	Abril	Maig	Juny	Juliol	Agost	Setembre	Octubre	Novembre	Desembre	Total 2001
EIVISSA	Enero	Febrero	Marzo	Abril	Mayo	Junio	Julio	Agosto	Septiembre	Octubre	Noviembre	Diciembre	Total 2001
	%	%	%	%	%	%	%	%	%	%	%	%	%
Espanyola / Española	85,1	84,6	75,1	40,2	11,2	15,1	14,8	17,8	17,0	16,0	87,7	88,0	21,6
Alemanya / Alemana	8,7	8,1	11,4	20,0	23,8	29,7	36,9	20,6	30,1	36,0	4,8	4,0	26,6
Britànica / Británica	2,0	3,5	4,3	6,9	42,7	20,3	23,1	27,8	24,9	34,2	0,8	0,8	25,2
Suïssa / Suiza	0,2	0	0,2	0,2	0,8	3,1	2,5	1,6	2,1	1,6	0,1	0,1	1,7
Francesa / Francesa	1,1	0,9	1,5	23,5	8,7	10,1	4,9	5,3	6,4	4,9	1,2	1,6	7,2
Italiana / Italiana	1,1	1,1	0,8	2,4	4,5	9,1	8,4	13,1	8,4	1,4	4,0	2,1	7,6
Benelux / Benelux	0,1	0,2	0,4	2,2	3,9	4,9	2,3	5,1	2,8	2,5	0,1	0,4	3,4
Irlandesa / Irlandesa	0	0	0,1	0	0,8	1,4	0,8	1,2	0,6	0	0	0,1	0,8
Austríaca / Austríaca	0,2	0	0,2	0,1	1,0	1,2	1,2	0,7	0,6	0,3	0	0,1	0,8
Nòrdica / Nórdica	0,1	0	0,1	0,2	0	0	0	0,2	0,1	0,1	0	0	0,1
Països de l'Est / Países del Este	0,1	0,1	0,1	0	0,4	1,3	1,4	1,5	1,8	0,6	0	0	1,1
Resta / Resto	1,5	1,4	6,0	4,2	2,3	3,8	3,7	5,0	5,2	2,6	1,2	2,8	3,9

Viatgers mostra / Viajeros muestra	5.752	6.999	9.678	20.599	65.779	65.030	68.434	78.859	76.760	24.874	5.450	4.488	432.702
------------------------------------	-------	-------	-------	--------	--------	--------	--------	--------	--------	--------	-------	-------	---------



FORMENTERA. OCUPACIÓ DELS ESTABLIMENTS TURÍSTICS. ANYS 1998-2001

FORMENTERA. OCUPACIÓN DE LOS ESTABLECIMIENTOS TURÍSTICOS. AÑOS 1998-2001

3.15

	% PLANTA OBERTA				TAXA OCUPACIÓ PLANTA OBERTA			
	% PLANTA ABIERTA				TASA OCUPACIÓN PLANTA ABIERTA			
	1998	1999	2000	2001	1998	1999	2000	2001
Gener / Enero	1,9	1,8	2,9	2,3	19,4	65,7	13,9	15,0
Febrer / Febrero	2,1	1,8	5,8	2,3	42,3	27,1	23,0	15,0
Març / Marzo	4,4	2,3	9,0	29,9	30,9	32,3	33,6	22,6
Abril / Abril	4,4	6,8	38,8	32,1	51,9	34,4	43,4	41,6
Maig / Mayo	89,2	96,4	96,4	96,0	64,8	64,1	57,2	42,8
Juny / Junio	100	100	94,4	100	85,5	88,1	85,0	72,1
Juliol / Julio	100	100	100	100	78,5	94,4	94,8	78,0
Agost / Agosto	100	100	100	100	94,8	95,3	96,8	96,4
Setembre / Septiembre	100	100	100	100	85,6	87,0	88,3	74,3
Octubre / Octubre	100	77,6	81,7	86,9	62,1	50,4	48,7	56,0
Novembre / Noviembre	2,5	12,7	6,0	2,3	32,0	40,1	10,0	2,0
Desembre / Diciembre	1,8	9,1	12,3	2,3	44,3	25,4	24,1	2,0
<b>Total anual</b>	<b>51,8</b>	<b>50,7</b>	<b>54,2</b>	<b>53,8</b>	<b>77,7</b>	<b>78,5</b>	<b>74,3</b>	<b>66,8</b>

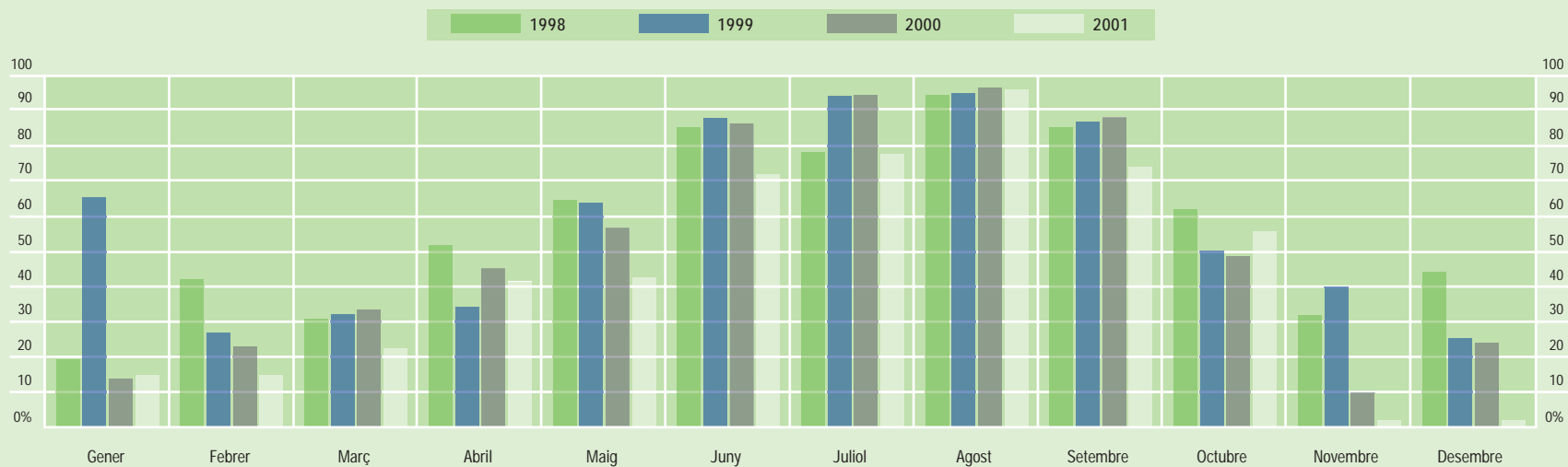

TAXA D'OCUPACIÓ SOBRE LA PLANTA OBERTA. COMPARATIVA 1998-2001

TASA DE OCUPACIÓN SOBRE LA PLANTA ABIERTA. COMPARATIVA. 1998-2001





FORMENTERA. DISTRIBUCIÓ DE L'OCUPACIÓ PER NACIONALITATS I SECTORS  
 FORMENTERA. DISTRIBUCIÓN DE LA OCUPACIÓN POR NACIONALIDADES Y SECTORES

3.16

	Gener	Febrer	Març	Abril	Maig	Juny	Juliol	Agost	Setembre	Octubre	Novembre	Desembre	Total 2001
	<i>Enero</i>	<i>Febrero</i>	<i>Marzo</i>	<i>Abril</i>	<i>Mayo</i>	<i>Junio</i>	<i>Julio</i>	<i>Agosto</i>	<i>Septiembre</i>	<i>Octubre</i>	<i>Noviembre</i>	<i>Diciembre</i>	<i>Total 2001</i>
	%	%	%	%	%	%	%	%	%	%	%	%	%
Espanyola / Española	100	100	100	30,5	6,3	6,2	9,5	11,1	7,5	7,7	100	100	9,0
Alemanya / Alemana	0	0	0	50,2	48,0	39,4	25,2	23,9	33,8	53,2	0	0	35,5
Britànica / Britànica	0	0	0	0	5,2	3,0	5,4	4,5	5,5	9,9	0	0	4,7
Suïssa / Suïza	0	0	0	0	0,6	0,6	2,4	2,7	2,0	0,1	0	0	1,5
Francesa / Francesa	0	0	0	0	0,2	2,8	0,4	0,3	1,0	0	0	0	1,0
Italiana / Italiana	0	0	0	14,1	32,8	43,9	49,2	50,0	47,5	25,9	0	0	42,9
Benelux / Benelux	0	0	0	5,2	4,6	2,6	1,6	2,9	1,3	3,2	0	0	2,6
Irlandesa / Irlandesa	0	0	0	0	1,5	0,5	2,4	0,9	0	0	0	0	0,9
Austríaca / Austríaca	0	0	0	0	0	0	0,3	0,2	0,8	0	0	0	0,3
Nòrdica / Nòrdica	0	0	0	0	0	0,1	0,1	0,1	0	0	0	0	0
Paisos de l'Est / Païses del Este	0	0	0	0	0	0	0,2	0,4	0	0	0	0	0,1
Resta / Resto	0	0	0	0	0,9	0,9	3,2	3,0	0,6	0	0	0	1,5
Viatgers mostra / Viajeros muestra	39	35	127	1.997	8.429	14.827	9.477	9.831	12.811	2.916	10	3	60.502





2001





## Pernoctacions / *Pernoctaciones* 4

Estada mitjana del turisme a les Illes Balears /  
*Estancia media del turismo en las Illes Balears* 4.1

Pernoctacions dels turistes a les Illes Balears /  
*Pernoctaciones de los turistas en las Illes Balears* 4.2

Estimació de les pernoctacions en establiments no regulats, per temporada /  
*Estimación de las pernoctaciones en establecimientos no regulados, por temporada* 4.3



## ESTADA MITJANA DEL TURISME A LES ILLES BALEARS

## ESTANCIA MEDIA DEL TURISMO EN LAS ILLES BALEARS

4.1

Estada en dies / Estancia en días

Illes	Temporada alta	Temporada mitjana	Temporada baixa	Mitjana 2001
<i>Islas</i>	<i>Temporada alta</i>	<i>Temporada media</i>	<i>Temporada baja</i>	<i>Media 2001</i>
MALLORCA	9,8	9,2	8,3	9,6
MENORCA	8,6	8,0	8,0	8,4
EIVISSA	10,6	7,8	6,8	9,9
FORMENTERA	11,4	8,7	14,2	11,0
<b>ILLES BALEARS</b>	<b>10,1</b>	<b>8,8</b>	<b>8,2</b>	<b>9,5</b>

Nacionalitats	Temporada alta	Temporada mitjana	Temporada baixa	Mitjana 2001
<i>Nacionalidades</i>	<i>Temporada alta</i>	<i>Temporada media</i>	<i>Temporada baja</i>	<i>Media 2001</i>
Alemanys / Alemanes	10,8	9,5	8,5	9,6
Britànics / Británicos	10,2	8,2	8,1	8,4
Espanyols / Españoles	9,4	7,6	7,4	8,3

Dades provisionals / Datos provisionales

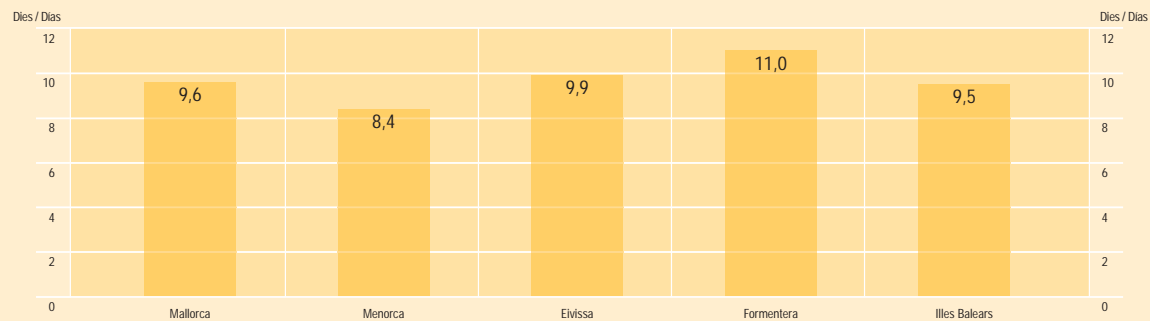
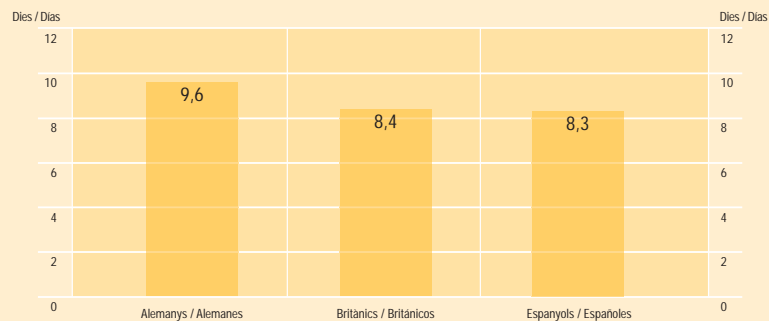

Fonts del capítol /  
Fuentes del capítulo:

La Despesa Turística. Avanc de 2001/  
El Gasto Turístico. Avance de 2001.  
Conselleria d'Economia, Comerç i  
Indústria i Conselleria de Turisme.  
Govern de les Illes Balears

Enquesta mensual d'ocupació de les  
Illes Balears. Sotsdirecció d'Estudis i  
Innovació. Conselleria de Turisme.





PERNOCTACIONS DELS TURISTES A LES ILLES BALEARS

PERNOCTACIONES DE LOS TURISTAS EN LAS ILLES BALEARS

Illes <i>Islas</i>	Temporada alta <i>Temporada alta</i>	Temporada mitjana <i>Temporada media</i>	Temporada baixa <i>Temporada baja</i>	Mitjana 2001 <i>Media 2001</i>
MALLORCA	25.478.064	13.204.419	5.674.326	44.356.809
MENORCA	14.267.579	3.734.723	1.366.223	19.395.794
EIVISSA	14.606.134	3.866.093	1.366.223	19.838.450
FORMENTERA	1.085.847	198.194	73.249	1.357.290
<b>ILLES BALEARS</b>	<b>55.437.621</b>	<b>21.003.429</b>	<b>8.507.293</b>	<b>84.948.343</b>

Tipus d'allotjaments <i>Tipo de alojamiento</i>	Total pernoctacions <i>Total pernoctaciones</i>	% Sobre total de pernoctacions <i>% Sobre total de pernoctaciones</i>
Establiments hotelers / <i>Establecimientos hoteleros</i>	43.237.548	54,4
Apartaments turístics i habitatges llogats / <i>Apartamentos turísticos y viviendas en alquiler</i>	13.058.838	15,4
2a residència / <i>2ª residencia *</i>	11.813.854	13,9
Casa d'amics o familiars / <i>Casa de amigos o familiares</i>	11.272.072	13,3
Altres / <i>Otros</i>	2.566.031	3,0
<b>Total / <i>Total</i></b>	<b>2.566.031</b>	<b>3,0</b>

\* Apartaments i vivendes en propietat / *Apartamentos y viviendas en propiedad*

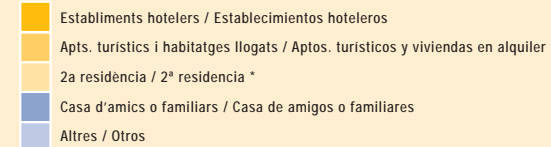
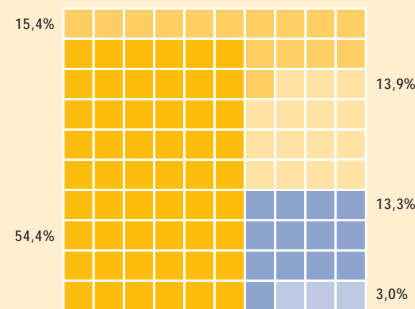
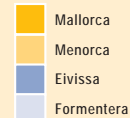
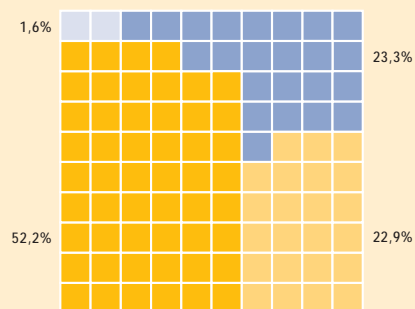

## ESTIMACIÓ DE LES PERNOCTACIONS EN ESTABLIMENTS NO REGULATS, PER TEMPORADA

## ESTIMACIÓN DE LAS PERNOCTACIONES EN ESTABLECIMIENTOS NO REGULADOS, POR TEMPORADA

4.3

Percentatge de pernoctacions en establiments no regulats  
 Porcentaje de pernoctaciones en establecimientos no regulados

Temporada alta / <i>Temporada alta</i>	27,4
Temporada mitjana / <i>Temporada media</i>	8,1
Temporada baixa / <i>Temporada baja</i>	18,2
<b>Total anual / <i>Total anual</i></b>	<b>21,7</b>

Dades provisionals / Datos provisionales

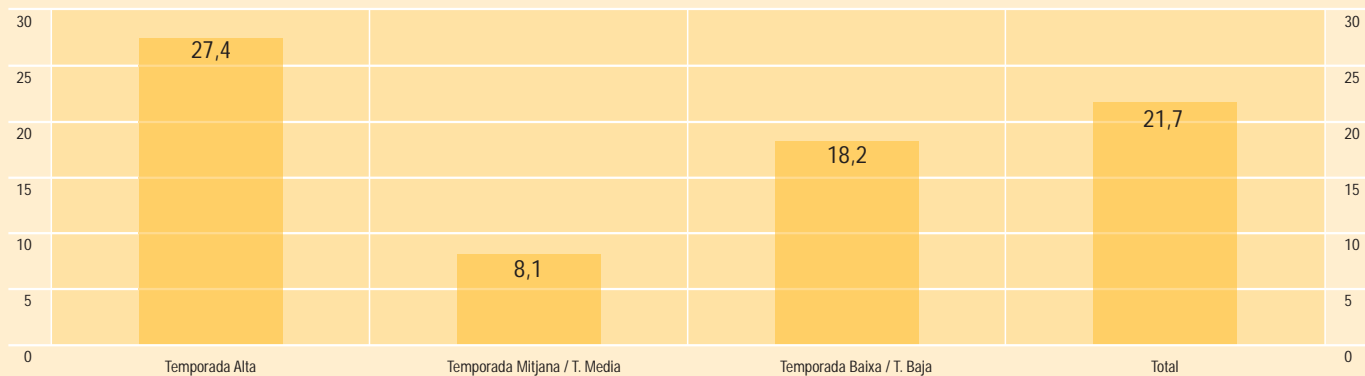



## Perfil del turista 5

- El turista alemany / *El turista alemán* 5.1
- El turista britànic / *El turista británico* 5.2
- El turista espanyol / *El turista español* 5.3





2001

Font del capítol /  
*Fuente del capítulo:*

IBAE. Direcció General d'Economia,  
Conselleria d' Economia,  
Comerç i Indústria





EL TURISTA ALEMANY: EDAT, PROFESSIÓ I ZONES D'ALLOTJAMENT

EL TURISTA ALEMÁN: EDAD, PROFESIÓN Y ZONAS DE ALOJAMIENTO

Distribució per zones d'allotjament  
Distribución por zonas de alojamiento

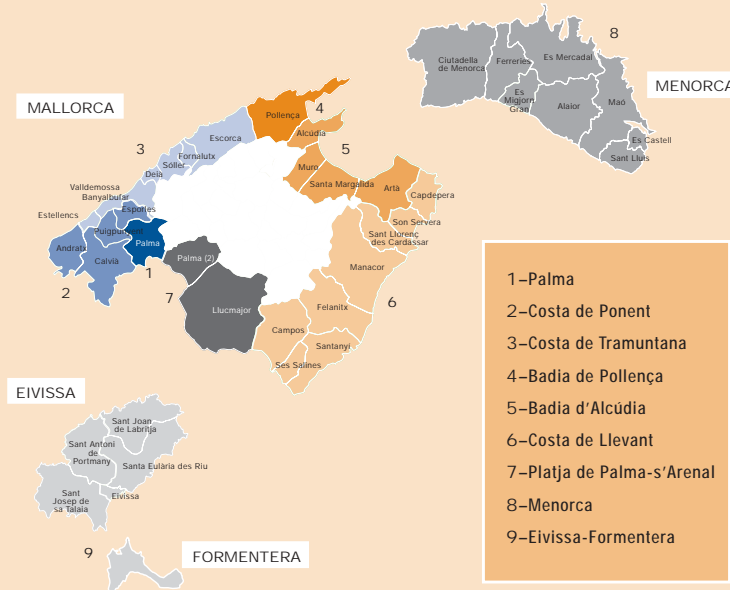
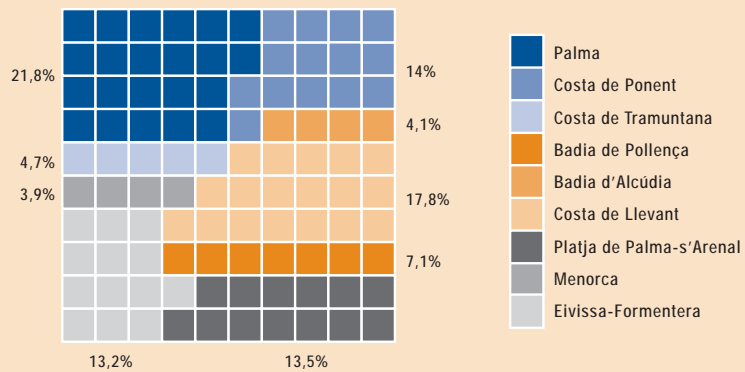

Professió  
Profesión

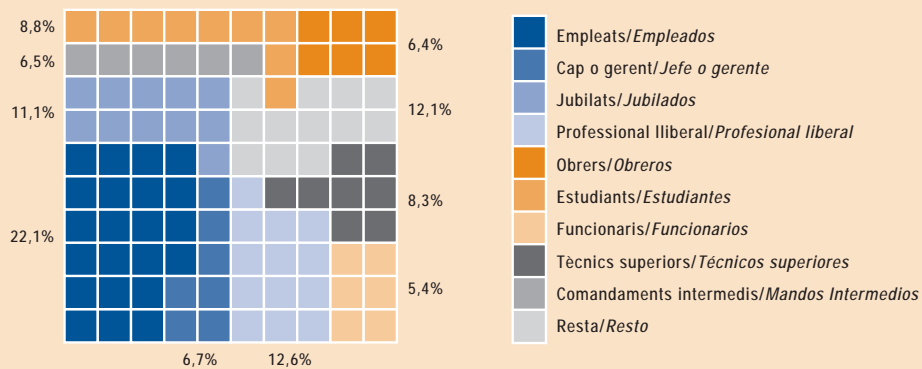

Edat  
Edad

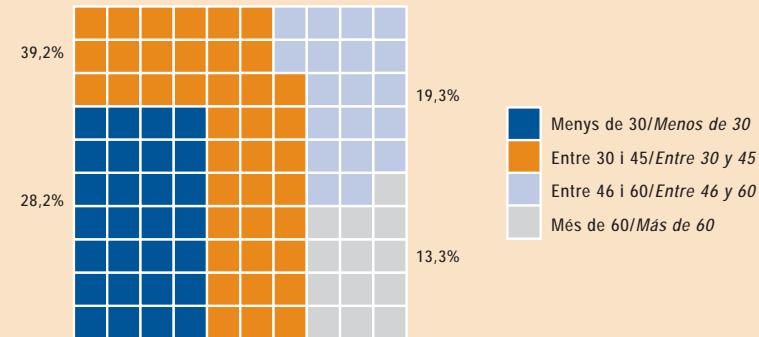



EL TURISTA BRITÀNIC: EDAT, PROFESSIÓ I ZONES D'ALLOTJAMENT

EL TURISTA BRITÀNICO: EDAD, PROFESIÓN Y ZONAS DE ALOJAMIENTO

5.2

Distribució per zones d'allotjament  
Distribución por zonas de alojamiento

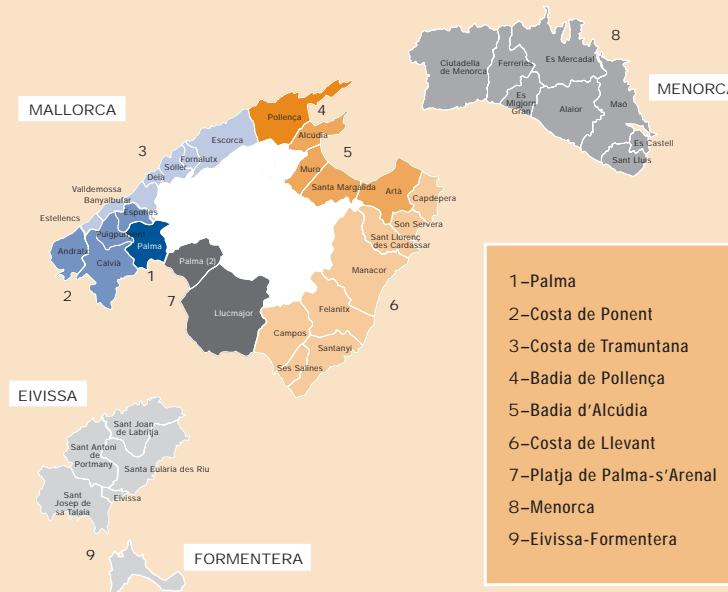
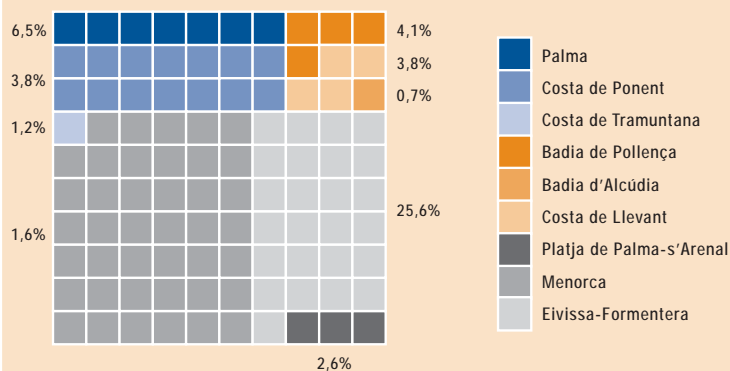

- 1-Palma
- 2-Costa de Ponent
- 3-Costa de Tramuntana
- 4-Badía de Pollença
- 5-Badía d'Alcúdia
- 6-Costa de Llevant
- 7-Platja de Palma-s'Arenal
- 8-Menorca
- 9-Eivissa-Formentera

Professió  
Profesión

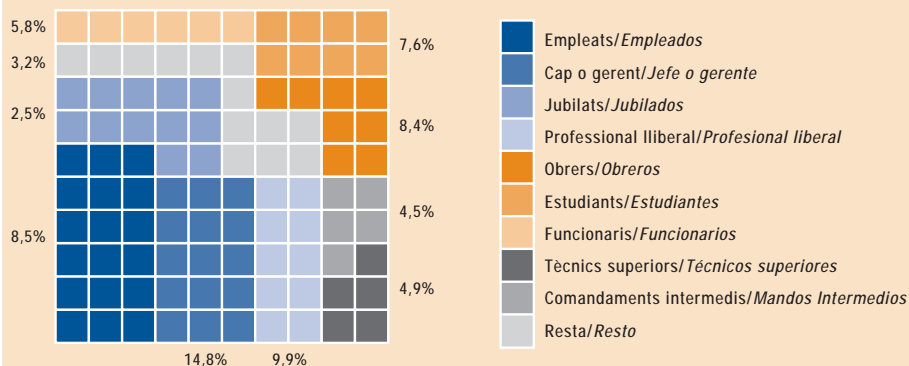

Edat  
Edad

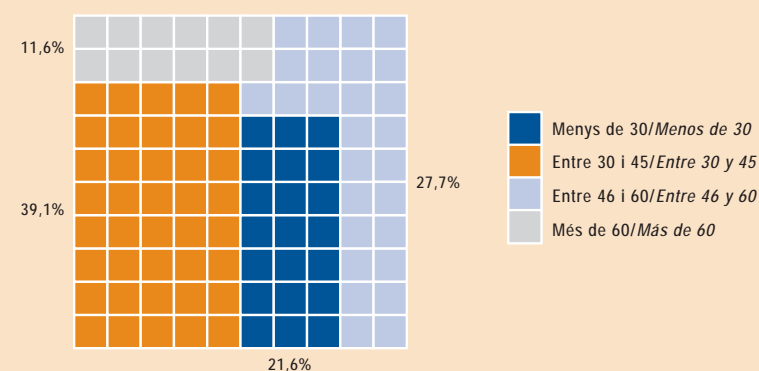



EL TURISTA ESPANYOL: EDAT, PROFESSION I ZONES D'ALLOTJAMENT  
 EL TURISTA ESPAÑOL: EDAD, PROFESIÓN Y ZONAS DE ALOJAMIENTO

Distribució per zones d'allotjament  
 Distribución por zonas de alojamiento

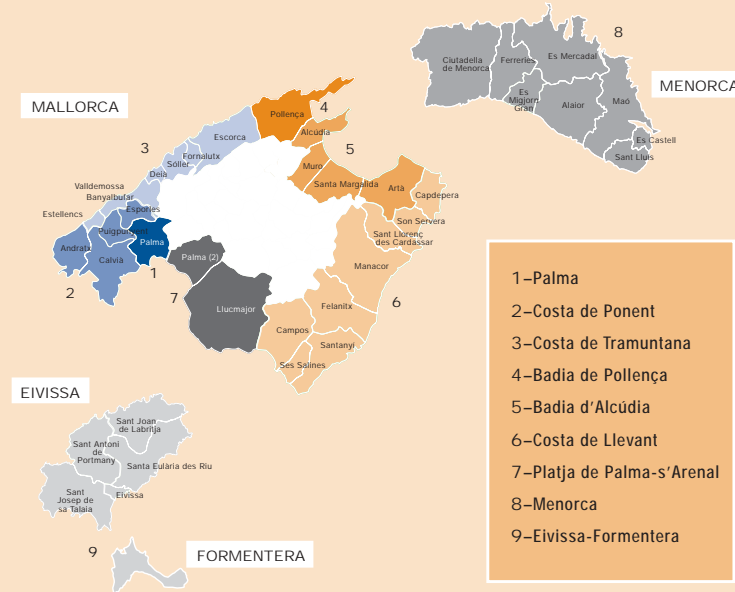
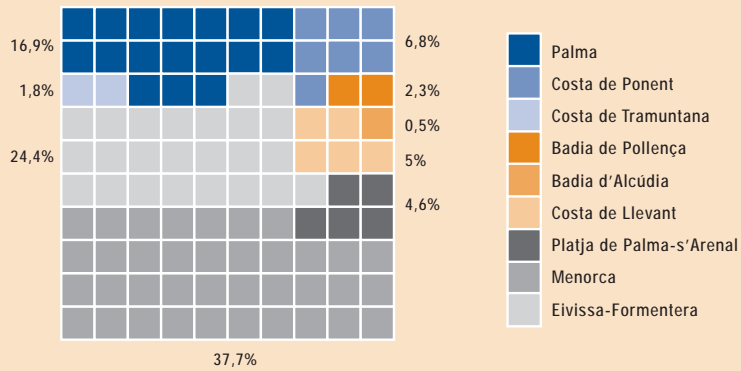

Professió  
 Profesión

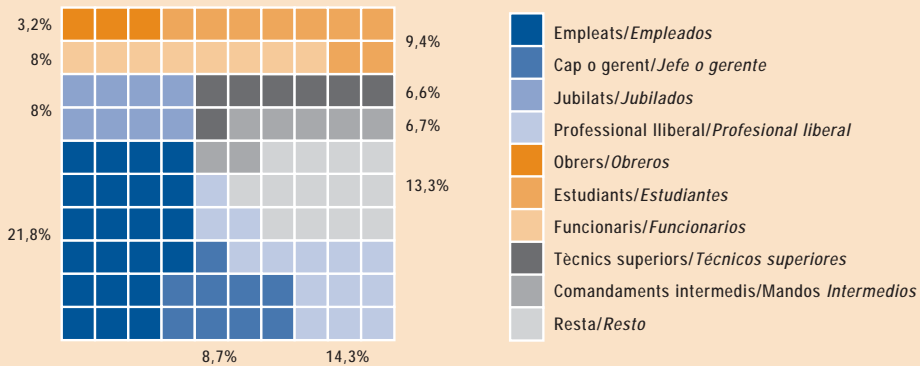

Edat  
 Edad

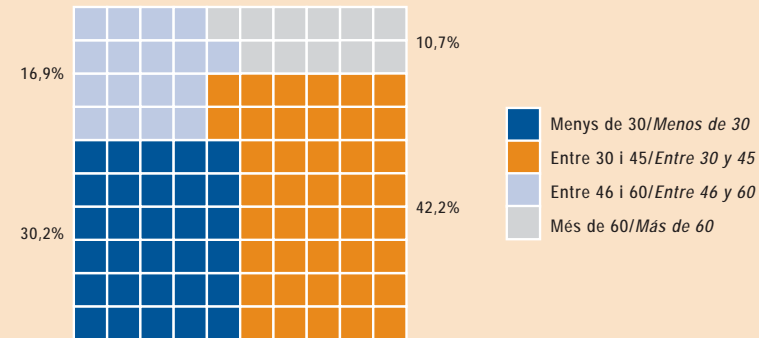



2001







## Ocupació laboral en el sector turístic / *Ocupación laboral en el sector turístico*

Ocupació total / <i>Empleo total</i>	6.1
Restauració / <i>Restauración</i>	6.2
Hostatge / <i>Hospedaje</i>	6.3



## OCUPACIÓ TOTAL

6.1

## EMPLEO TOTAL

Nre. de treballadors en alta / N° de trabajadores en alta

	1.998			1.999			2.000			2.001		
	Assalariats Asalariados	Autònoms Autónomos	total	Assalariats Asalariados	Autònoms Autónomos	total	Assalariats Asalariados	Autònoms Autónomos	total	Assalariats Asalariados	Autònoms Autónomos	total
Gener / Enero	23.011	9.508	32.519	26.082	9.349	35.431	27.218	9.210	36.428	28.704	9.004	37.708
Febrer / Febrero	26.742	9.539	36.281	30.856	9.337	40.193	31.517	9.186	40.703	33.286	9.055	42.341
Març / Marzo	34.368	9.642	44.010	38.611	9.395	48.006	39.140	9.261	48.401	42.346	9.145	51.491
Abril / Abril	49.975	10.111	60.086	52.033	9.577	61.610	58.335	9.525	67.860	59.804	9.491	69.295
Maig / Mayo	64.205	10.568	74.773	70.226	10.015	80.241	73.483	10.183	83.666	76.759	10.159	86.918
Juny / Junio	70.170	11.047	81.217	74.882	10.695	85.577	78.897	10.580	89.477	82.323	10.337	92.660
Juliol / Julio	72.408	11.112	83.520	77.705	10.751	88.456	82.083	10.663	92.746	85.737	10.351	96.088
Agost / Agosto	72.205	11.140	83.345	77.343	10.811	88.154	81.302	10.705	92.007	84.199	10.388	94.587
Setembre / Septiembre	68.484	11.119	79.603	72.575	10.786	83.361	78.118	10.673	88.791	78.998	10.388	89.386
Octubre / Octubre	52.764	10.867	63.631	62.140	10.663	72.803	48.491	10.372	58.863	46.587	10.112	56.699
Novembre / Noviembre	26.162	9.704	35.866	27.587	9.657	37.244	28.118	9.403	37.521	28.023	9.100	37.123
Desembre / Diciembre	24.599	9.510	34.109	26.204	9.421	35.625	27.216	9.271	36.487	26.854	9.104	35.958

OCUPACIÓ TOTAL. 2001  
OCUPACION TOTAL. 2001

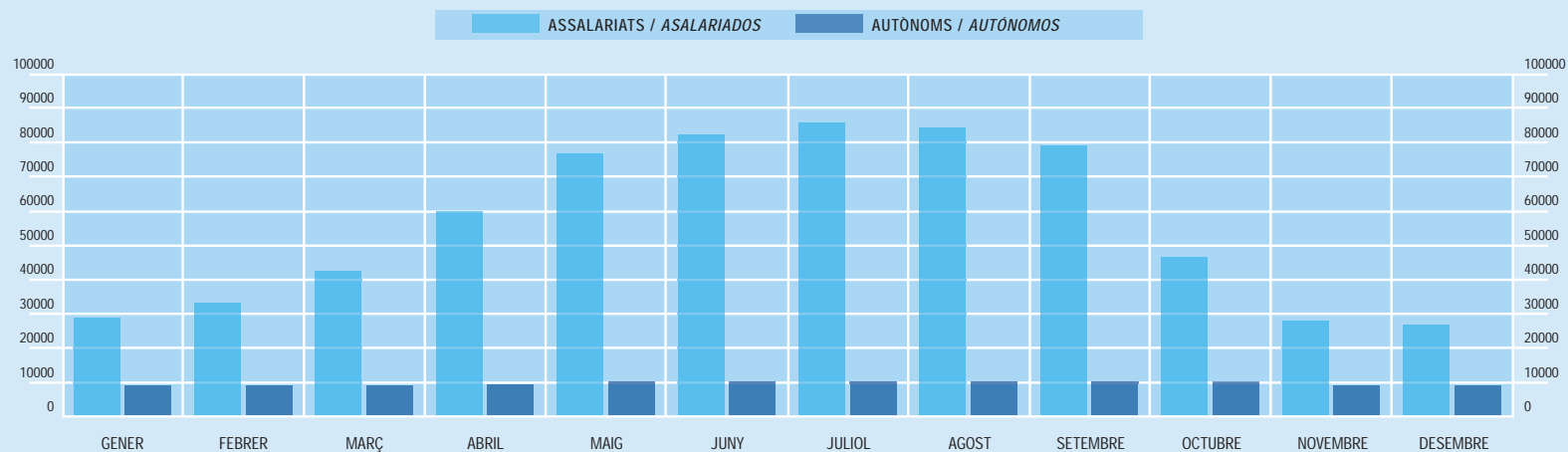

Font del capítol /  
Fuente del capítulo:

Direcció General d' Economia.  
Conselleria d' Economia, Comerç i  
Indústria. Govern de les Illes Balears

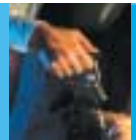

Nre. de treballadors en alta / Nº de trabajadores en alta

	1.998			1.999			2.000			2.001		
	Assalariats Asalariados	Autònoms Autónomos	total total	Assalariats Asalariados	Autònoms Autónomos	total total	Assalariats Asalariados	Autònoms Autónomos	total total	Assalariats Asalariados	Autònoms Autónomos	total total
Gener / Enero	8.442	8.614	17.056	10.727	8.401	19.128	11.758	8.258	20.016	12.973	8.027	21.000
Febrer / Febrero	9.168	8.628	17.796	11.646	8.391	20.037	12.595	8.240	20.835	13.749	8.070	21.819
Març / Marzo	10.894	8.712	19.606	13.495	8.428	21.923	14.572	8.300	22.872	15.867	8.159	24.026
Abril / Abril	14.536	9.117	23.653	16.799	8.594	25.393	19.302	8.523	27.825	20.503	8.449	28.952
Maig / Mayo	19.140	9.620	28.760	23.026	8.947	31.973	25.808	9.070	34.878	27.618	8.983	36.601
Juny / Junio	21.675	9.840	31.515	26.428	9.487	35.915	28.485	9.379	37.864	30.329	9.111	39.440
Juliol / Julio	22.700	9.888	32.588	27.902	9.529	37.431	30.190	9.438	39.628	31.864	9.102	40.966
Agost / Agosto	22.545	9.907	32.452	27.694	9.569	37.263	29.729	9.466	39.195	31.113	9.133	40.246
Setembre / Septiembre	21.034	9.884	30.918	25.369	9.544	34.913	28.233	9.431	37.664	28.681	9.134	37.815
Octubre / Octubre	18.628	9.678	28.306	22.210	9.442	31.652	19.194	9.176	28.370	18.729	8.906	27.635
Novembre / Noviembre	11.539	8.718	20.257	12.809	8.631	21.440	13.663	8.365	22.028	14.267	8.077	22.344
Desembre / Diciembre	10.913	8.545	19.458	12.079	8.422	20.501	13.103	8.263	21.366	13.716	8.081	21.797

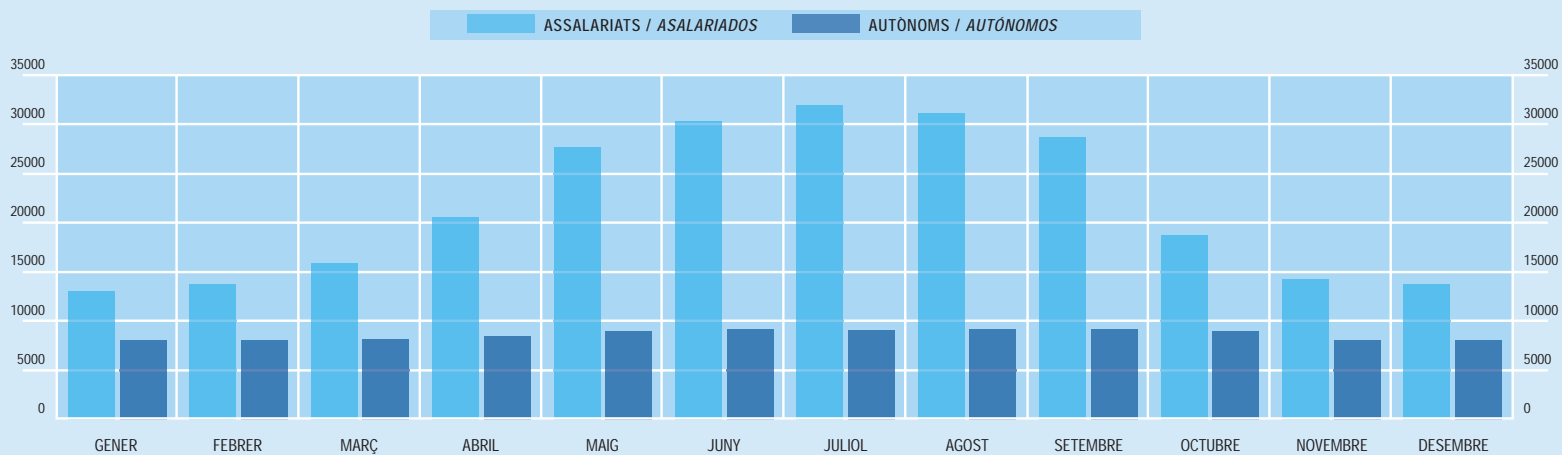

RESTAURACIÓ. 2001  
RESTAURACIÓN. 2001



HOSTATGE

HOSPEDAJE

6.3

Nre. de treballadors en alta / N° de trabajadores en alta

	1.998			1.999			2.000			2.001		
	Assalariats Asalariados	Autònoms Autónomos	total	Assalariats Asalariados	Autònoms Autónomos	total	Assalariats Asalariados	Autònoms Autónomos	total	Assalariats Asalariados	Autònoms Autónomos	total
Gener / Enero	14.569	894	15.463	15.355	948	16.303	15.460	952	16.412	15.731	977	16.708
Febrer / Febrero	17.574	911	18.485	19.210	946	20.156	18.922	946	19.868	19.537	985	20.522
Març / Marzo	23.474	930	24.404	25.116	967	26.083	24.568	961	25.529	26.479	986	27.465
Abril / Abril	35.439	994	36.433	35.234	983	36.217	39.033	1.002	40.035	39.301	1.042	40.343
Maig / Mayo	45.065	948	46.013	47.200	1.068	48.268	47.675	1.113	48.788	49.141	1.176	50.317
Juny / Junio	48.495	1.207	49.702	48.454	1.208	49.662	50.412	1.201	51.613	51.994	1.226	53.220
Juliol / Julio	49.708	1.224	50.932	49.803	1.222	51.025	51.893	1.225	53.118	53.873	1.249	55.122
Agost / Agosto	49.660	1.233	50.893	49.649	1.242	50.891	51.573	1.239	52.812	53.086	1.255	54.341
Setembre / Septiembre	47.450	1.235	48.685	47.206	1.242	48.448	49.885	1.242	51.127	50.317	1.254	51.571
Octubre / Octubre	34.136	1.189	35.325	39.930	1.221	41.151	29.297	1.196	30.493	27.858	1.206	29.064
Novembre / Noviembre	14.623	986	15.609	14.778	1.026	15.804	14.455	1.038	15.493	13.756	1.023	14.779
Desembre / Diciembre	13.686	965	14.651	14.125	999	15.124	14.113	1.008	15.121	13.138	1.023	14.161

HOSTATGE. 2001  
HOSPEDAJE. 2001

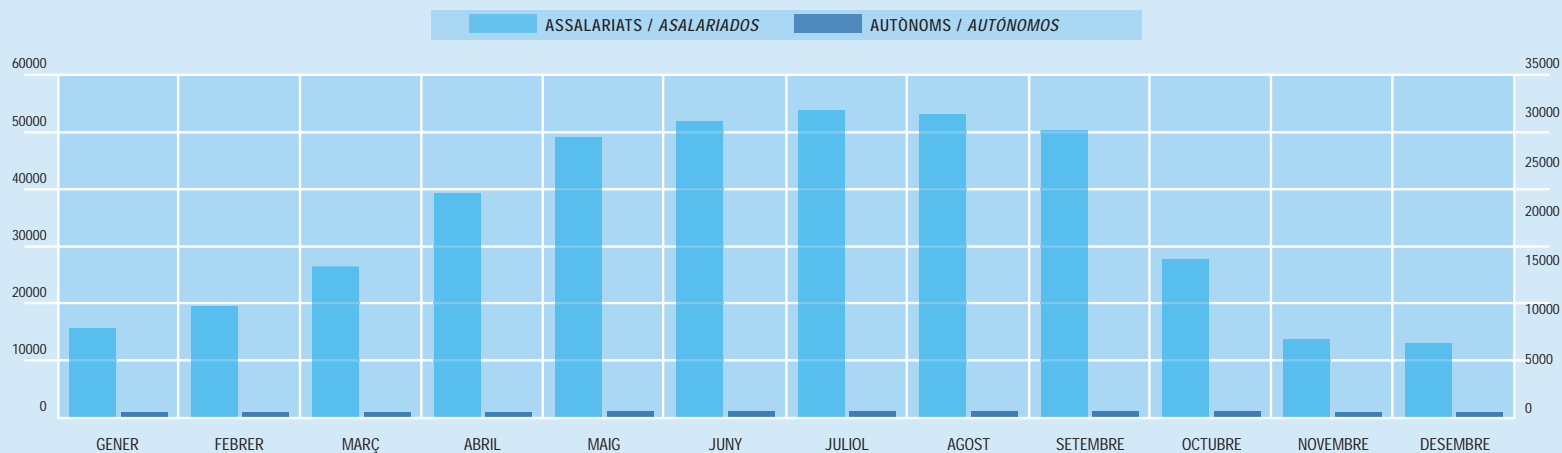



Informació turística  
*Información turística*

7

Mallorca	7.1
Menorca	7.2
Eivissa i Formentera	7.3





## MALLORCA. NOMBRE DE CONSULTES A LES OFICINES D'INFORMACIÓ TURÍSTICA

## MALLORCA. NÚMERO DE CONSULTAS EN LAS OFICINAS DE INFORMACIÓN TURÍSTICA

7.1

	ESPANYOLS	ALEMANYS	BRITÀNICS	FRANCESOS	RESTA	TOTAL 2001	
	ESPAÑÓLES	ALEMANES	BRITÁNICOS	FRANCESES	RESTO	TOTAL 2001	
OIT MALLORCA / Pl. Reina	37.534	25.071	20.062	5.906	14.652	103.225	
OIT AEROPORT	15.097	9.641	8.902	2.361	6.568	42.569	
OMIT ST. DOMINGO / PALMA	64.857	57.927	38.110	21.152	9.918	191.964	
OMIT PL. ESPANYA / PALMA	187.525	249.013	143.677	80.601	43.899	704.715	
OMIT PLATJA DE PALMA	14.066	24.709	3.464	3.665	3.800	49.704	
OMIT S'ARENAL	7.403	1.581	1.093	1.890	2.814	14.781	abril-oct. (*)
OMIT MAGALUF	26.033	3.622	30.282	2.728	8.197	70.862	
OMIT ILLETES	4.542	3.661	4.312	722	1.972	15.209	abril-oct. (*)
OMIT PALMANOVA	8.092	3.501	18.843	2.267	4.032	36.735	
OMIT PEGUERA	5.953	61.908	4.975	3.014	1.901	77.751	
OMIT SANTA PONÇA	13.523	20.811	19.294	3.261	7.082	63.971	
OMIT CALA D'OR	1.225	5.228	4.922	1.426	2.039	14.840	feb-oct. (*)
OMIT CALA MILLOR (St.Llorenç)	2.930	24.873	4.615	0	851	33.269	
OMIT CALA MILLOR (Son Servera)	6.000	17.000	13.000	nd	3.000	39.000	
OMIT CALA RAJADA	nd	nd	nd	nd	nd	47.729	
OMIT COLÒNIA DE SANT JORDI	2.887	1.561	0	137	246	4.831	abril-oct. (*)
OMIT PORTOCOLOM	977	1.675	3.183	670	961	7.466	
OMIT MANACOR	1.768	3.463	2.225	1.014	1.976	10.446	
OMIT PORTOCRISTO	3.640	5.710	5.488	3.301	1.571	19.710	
OMIT CALES DE MALLORCA	963	5.712	5.605	1.722	2.543	16.545	
OMIT S'ILLOT	575	1.864	2.535	485	798	6.257	
OMIT PLATJA DE MURO	nd	nd	nd	nd	nd	nd	
OMIT CAN PICAFORT	2.832	13.680	6.528	47	2.517	24.604	
OMIT PORT D'ALCÚDIA	9.180	17.834	26.206	1.548	8.305	63.073	maig-oct. (*)
OMIT ALCÚDIA - CIUTAT BLANCA	2.143	13.179	14.912	291	8.091	38.616	maig-oct. (*)
OMIT POLLENÇA	1.762	4.523	8.133	211	189	14.818	
OMIT PORT DE POLLENÇA	2.181	4.245	37.652	717	1.012	45.807	
OMIT CALA SANT VICENÇ	160	138	709	nd	69	1.076	jul.-set. (*)
OMIT DE SÓLLER	4.661	6.550	5.632	1.406	910	10.159	
OMIT PORT DE SÓLLER	2.336	7.574	3.774	2.219	1.495	17.398	març-oct. (*)
<b>TOTAL MALLORCA</b>						<b>1.683.905</b>	

\* Mesos en funcionament / Meses en funcionamiento

nd. Dades no disponibles / Datos no disponibles

Fonts del capítol /  
Fuentes del capítulo:

Oficina de Turisme de Mallorca,  
Pl. Reina, 2. Consell de Mallorca

Oficina de Turisme de Maó. Consell  
Insular de Menorca.

Conselleria de Turisme del Consell  
Insular d'Eivissa i Formentera.

Oficina Municipal de Turisme de  
Sta. Eulària des Riu.

OIT Municipal de Sant Antoni  
de Portmany.

Oficina Municipal de Turisme  
de Formentera.





MENORCA. NOMBRE DE CONSULTES A LES OFICINES D'INFORMACIÓ TURÍSTICA

MENORCA. NÚMERO DE CONSULTAS EN LAS OFICINAS DE INFORMACIÓN TURÍSTICA

	Gener	Febrer	Març	Abril	Maig	Juny	Juliol	Agost	Setembre	Octubre	Novembre	Desembre	Total Anual
	Enero	Febrero	Marzo	Abril	Mayo	Junio	Julio	Agosto	Septiembre	Octubre	Noviembre	Diciembre	Total Anual
Espanyols	1.539	1.667	2.448	5.063	3.955	5.836	9.443	13.376	9.656	5.144	1.542	1.257	60.926
Britànics	227	236	394	2.080	4.373	4.856	4.849	5.630	6.672	5.092	181	114	34.704
Francesos	22	38	82	352	337	453	559	711	351	264	22	19	3.210
Alemanys	31	29	58	657	1.379	1.555	1.559	1.796	3.217	1.492	28	9	11.810
Italians	3	3	9	102	244	721	833	1.651	474	120	3	6	4.169
Altres	36	43	69	242	362	371	400	441	428	210	24	20	2.646
Telèfon	357	510	996	1.248	1.511	2.041	2.392	3.041	1.158	714	316	209	14.493
<b>TOTAL</b>	<b>2.215</b>	<b>2.526</b>	<b>4.056</b>	<b>9.744</b>	<b>12.161</b>	<b>15.833</b>	<b>20.035</b>	<b>26.646</b>	<b>21.956</b>	<b>13.036</b>	<b>2.116</b>	<b>1.634</b>	<b>131.958</b>

Dades de les oficines de Maó, Ciutadella i aeroport / Datos de las oficinas de Maó, Ciutadella y aeropuerto

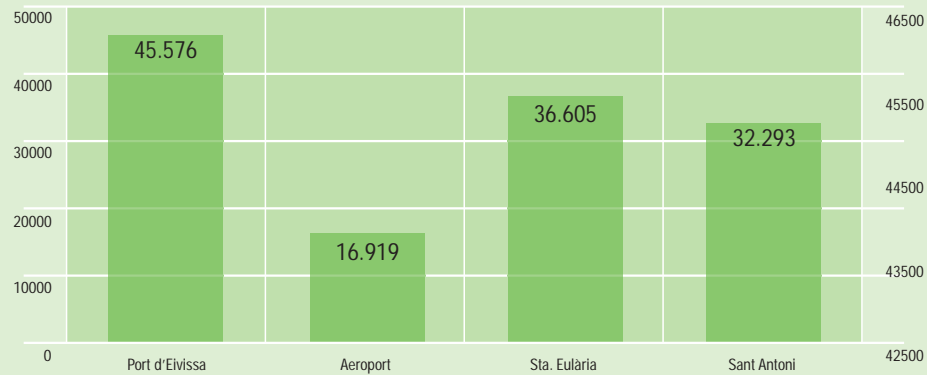



## EIVISSA. NOMBRE DE CONSULTES A LES OFICINES D'INFORMACIÓ TURÍSTICA

7.3

## EIVISSA. NÚMERO DE CONSULTAS EN LAS OFICINAS DE INFORMACIÓN TURÍSTICA

	Gener	Febrer	Març	Abril	Maig	Juny	Juliol	Agost	Setembre	Octubre	Novembre	Desembre	Total Anual
OFICINES DEL CONSELL INSULAR	Enero	Febrero	Marzo	Abril	Mayo	Junio	Julio	Agosto	Septiembre	Octubre	Noviembre	Diciembre	Total Anual
ESPANYOLS	522	650	948	1.774	1.398	2.599	4.527	6346	3.639	1.068	492	326	24.289
ALEMANYS	68	93	244	506	869	1.118	1.107	1.359	1.358	798	62	43	7.625
AUSTRIACS	-	2	-	-	22	26	24	7	7	-	-	-	88
BELGUES	-	-	-	5	26	20	22	20	27	2	4	-	126
CANADENCS	-	-	4	-	23	70	27	16	8	2	3	1	154
DANESOS	-	-	-	-	3	14	9	1	-	2	-	-	29
FRANCESOS	45	49	85	453	636	731	1.071	1.452	841	345	73	15	5.796
HOLANDESOS	6	15	17	34	56	81	68	44	64	34	2	4	425
BRITÀNICS	72	61	146	480	1.082	1.926	2.475	2.562	2.092	1.145	39	12	12.092
ITALIANS	8	2	17	37	236	613	1.131	2.449	848	58	18	10	5.427
NORD-AMERICANS	9	23	21	33	190	331	416	238	150	30	16	9	1.466
NORUECS	2	-	2	-	1	3	7	4	9	2	-	1	31
PORTUGUESOS	6	-	11	40	36	87	131	160	103	24	2	4	604
SUECS	4	-	-	4	9	21	20	9	10	1	-	-	78
SUISSOS	3	-	3	12	14	56	61	31	43	16	4	4	247
SUD-AMERICANS	-	8	70	110	223	419	496	502	322	83	13	9	2.255
ALTRES	-	20	27	21	135	350	422	446	246	49	29	18	1.763
<b>TOTAL</b>	<b>745</b>	<b>923</b>	<b>1.595</b>	<b>3.509</b>	<b>4.959</b>	<b>8.465</b>	<b>12.014</b>	<b>15.646</b>	<b>9.767</b>	<b>3.659</b>	<b>757</b>	<b>456</b>	<b>62.495</b>

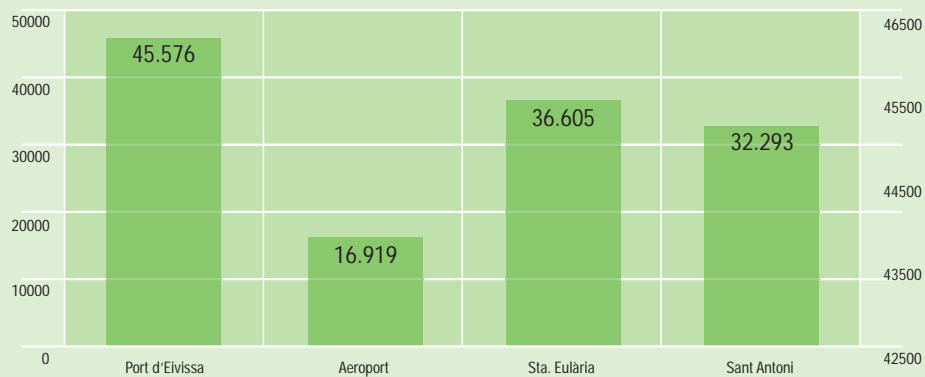





EIVISSA. NOMBRE DE CONSULTES A LES OFICINES D'INFORMACIÓ TURÍSTICA  
 EIVISSA. NÚMERO DE CONSULTAS EN LAS OFICINAS DE INFORMACIÓN TURÍSTICA

7,3

OMIT STA.EULÀRIA	Abril	Maig	Juny	Juliol	Agost	Setembre	Total 2001
	<i>Abril</i>	<i>Mayo</i>	<i>Junio</i>	<i>Julio</i>	<i>Agosto</i>	<i>Septiembre</i>	<i>Total 2001</i>
	3.090	3.842	6.024	7.903	8.115	7.631	36.605

SANT ANTONI DE PORTMANY	Maig	Juny	Juliol	Agost	Setembre	Octubre	Total 2001
	<i>Mayo</i>	<i>Junio</i>	<i>Julio</i>	<i>Agosto</i>	<i>Septiembre</i>	<i>Octubre</i>	<i>Total 2001</i>
Espanyols / <i>Espanoles</i>	858	1.255	2.534	2.780	2.097	1.190	10.714
Alemanys / <i>Alemanes</i>	413	771	784	740	656	430	3.794
Britànics / <i>Británicos</i>	1.011	2.042	2.118	2.030	1.670	1.014	9.885
Francesos / <i>Franceses</i>	834	1.542	1.340	1.051	1.130	845	6.742
Resta / <i>Resto</i>	77	85	175	532	204	85	1.158
<b>TOTAL</b>	<b>3.193</b>	<b>5.695</b>	<b>6.951</b>	<b>7.133</b>	<b>5.757</b>	<b>3.564</b>	<b>32.293</b>

TIPUS D'INFORMACIÓ SOL-LICITADA (OMIT SANT ANTONI DE PORTMANY)						
NACIONALITAT	interès per l'illa en general	mapes o inf. tur.	localitzacions concretes	places hot.	resta	TOTAL 2001
NACIONALIDAD	<i>interés por la isla en general</i>	<i>mapas o inf. tur.</i>	<i>localizaciones concretas</i>	<i>plazas hot.</i>	<i>resto</i>	<i>TOTAL 2001</i>
Espanyols / <i>Espanoles</i>	2.095	5.430	2.505	277	407	10.714
Alemanys / <i>Alemanes</i>	512	1.702	1.203	177	200	3.794
Britànics / <i>Británicos</i>	815	4.440	3.659	666	305	9.885
Francesos / <i>Franceses</i>	993	3.158	2.128	237	226	6.742
Resta / <i>Resto</i>	160	445	264	185	104	1.158
<b>TOTAL</b>	<b>4.575</b>	<b>15.175</b>	<b>9.759</b>	<b>1.542</b>	<b>1.242</b>	<b>32.293</b>

OFICINA MUNICIPAL DE TURISME DE FORMENTERA	
Cridades telefòniques	4.540
Nacionals	3.213
Internacionals	1.327
Informació emesa per correu i fax	1.286
Consultes web	7.500
<b>TOTAL</b>	<b>13.326</b>

NOTA: L'oficina no comptabilitza les consultes de mostrador.





2001



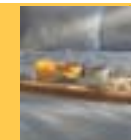

## Allotjaments / Alojamientos

8

Illes Balears	8.1, 8.6,
Mallorca	8.2, 8.7, 8.11,
Menorca	8.3, 8.8, 8.12,
Eivissa	8.4, 8.9, 8.12,
Formentera	8.5, 8.10, 8.12



## ILLES BALEARS. CAPACITAT D'ALLOTJAMENT 31.12.01

## ILLES BALEARS. CAPACIDAD DE ALOJAMIENTO A 31.12.01

8.1

**AP** AP 1 LI Apartaments d'1 clau/Apartamentos de 1 llave. AP 2 LI Apartaments de 2 claus/Apartamentos de 2 llaves. AP 3 LI Apartaments de 3 claus/Apartamentos de 3 llaves. AP 4 LI Apartaments de 4 claus /Apartamentos de 4 llaves. **HR** Hotel rural/Turismo rural. **AT** Agroturisme/Agroturismo. **TI** Turisme d'interior/Turismo de interior. **CT P** Càmping turístic de primera/Camping turístico de primera. **CT S** Càmping turístic de segona/Camping turístico de segunda. **CT T** Càmping turístic de tercera/Camping turístico de tercera. **CV 1\*** Ciutat de vacances d'1 estrella/Ciudad de vacaciones de 1 estrella. **CV 2\*** Ciutat de vacances de 2 estrelles/Ciudad de vacaciones de 2 estrellas. **CV 3\*** Ciutat de vacances de 3 estrelles/Ciudad de vacaciones de 3 estrellas. **H 1\*** Hotel d'1 estrella/Hotel de 1 estrella. **H 2\*** Hotel de 2 estrelles/Hotel de 2 estrellas. **H 3\*** Hotel de 3 estrelles/Hotel de 3 estrellas. **H 4\*** Hotel de 4 estrelles/Hotel de 4 estrellas. **H 5\*** Hotel de 5 estrelles/Hotel de 5 estrellas. **HR 1\*** Hotel residència d'1 estrella/Hotel residència de 1 estrella. **HR 2\*** Hotel residència de 2 estrelles/Hotel residència de 2 estrellas. **HR 3\*** Hotel residència de 3 estrelles/Hotel residència de 3 estrellas. **HR 4\*** Hotel residència de 4 estrelles/Hotel residència de 4 estrellas. **HR 5\*** Hotel residència de 5 estrelles/Hotel residència de 5 estrellas. **HA 1\*** Hotel apartament d'1 estrella/Hotel apartamento de 1 estrella. **HA 2\*** Hotel apartament de 2 estrelles/Hotel apartamento de 2 estrellas. **HA 3\*** Hotel apartament de 3 estrelles/Hotel apartamento de 3 estrellas. **HA 4\*** Hotel apartament de 4 estrelles/Hotel apartamento de 4 estrellas. **HA 5\*** Hotel apartament de 5 estrelles/Hotel apartamento de 5 estrellas. **RA 1\*** Residència apartament d'1 estrella/Residencia apartamento de 1 estrella. **RA 2\*** Residència apartament de 2 estrelles/Residencia apartamento de 2 estrellas. **RA 3\*** Residència apartament de 3 estrelles/Residencia apartamento de 3 estrellas. **RA 4\*** Residència apartament de 4 estrelles/Residencia apartamento de 4 estrellas. **RA 5\*** Residència apartament de 5 estrelles/Residencia apartamento de 5 estrellas. **HS 1\*** Hostal d'1 estrella/Hostal de 1 estrella. **HS 2\*** Hostal de 2 estrelles/Hostal de 2 estrellas. **HS 3\*** Hostal de 3 estrelles/Hostal de 3 estrellas. **HSR 1\*** Hostal residència d'1 estrella/Hostal residència de 1 estrella. **HSR 2\*** Hostal residència de 2 estrelles/Hostal residència de 2 estrellas. **HSR 3\*** Hostal residència de 3 estrelles/Hostal residència de 3 estrellas. **HSR 4\*** Hostal residència de 4 estrelles/Hostal residència de 4 estrellas. **CH / F** Casa d'hostes/Casa de huéspedes. **F** Fonda /Fonda. **PENS 2\*** Pensió 2 estrelles/Pensión 2 estrellas

Tipus d'establiment	Nre. d'establ.	Nre. unitats	Nre. places	% places
Tipo de establecimiento	Nº establ.	Nº unidades	Nº plazas	% plazas
AP 1 LI	477	9.642	29.163	29,50
AP 2 LI	301	13.408	39.280	39,73
AP 3 LI	181	10.786	29.478	29,82
AP 4 LI	4	318	939	0,95
<b>Total AP</b>	<b>963</b>	<b>34.154</b>	<b>98.860</b>	<b>100</b>
HR	18	318	620	100
AT	112	648	1.264	100
TI	15	91	176	100
CT P	5	316	2.369	62,05
CT S	3	125	1.049	27,48
CT T	2	33	400	10,48
<b>Total CT</b>	<b>10</b>	<b>474</b>	<b>3.818</b>	<b>100</b>
CV 1*	4	1.312	2.624	22,33
CV 2*	6	1.604	3.987	33,93
CV 3*	9	2.132	5.139	43,74
<b>Total CV</b>	<b>19</b>	<b>5.048</b>	<b>11.750</b>	<b>100</b>
H 1*	60	3.436	6.140	3,24
H 2*	101	12.390	22.641	11,96
H 3*	362	63.347	120.714	63,78
H 4*	100	18.549	36.301	19,18
H 5*	14	1.770	3.469	1,83
<b>Total H</b>	<b>637</b>	<b>99.492</b>	<b>189.265</b>	<b>100</b>
HR 1*	21	744	1.361	21,04
HR 2*	17	1.027	1.968	30,43
HR 3*	17	1.330	2.366	36,58
HR 4*	10	446	715	11,05
HR 5*	2	29	58	0,90
<b>Total HR</b>	<b>67</b>	<b>3.576</b>	<b>6.468</b>	<b>100</b>

Tipus d'establiment	Nre. d'establ.	Nre. unitats	Nre. places	% places
Tipo de establecimiento	Nº establ.	Nº unidades	Nº plazas	% plazas
HA 1*	2	33	106	0,15
HA 2*	13	1.445	3.616	5,18
HA 3*	102	19.619	45.952	65,77
HA 4*	50	9.855	19.975	28,59
HA 5*	1	109	218	0,31
<b>Total HA</b>	<b>168</b>	<b>31.061</b>	<b>69.867</b>	<b>100</b>
RA 1*	6	245	557	14,62
RA 2*	4	713	1.443	37,86
RA 3*	5	584	1.567	41,12
RA 4*	2	140	244	6,40
RA 5*	-	-	-	-
<b>Total RA</b>	<b>17</b>	<b>1.682</b>	<b>3.811</b>	<b>100</b>
HS 1*	93	2.512	4.766	51,94
HS 2*	56	1.766	3.402	37,07
HS 3*	14	578	1.008	10,99
<b>Total HS</b>	<b>163</b>	<b>4.856</b>	<b>9.176</b>	<b>100</b>
HSR 1*	116	3.137	5.044	54,77
HSR 2*	77	2.048	3.865	41,97
HSR 3*	6	173	245	2,66
HSR 4*	1	25	55	0,60
<b>Total HRS</b>	<b>200</b>	<b>5.383</b>	<b>9.209</b>	<b>100</b>
CH	55	686	1.191	100
F	12	180	336	100
PENS 2*	1	12	23	100
<b>Total</b>	<b>2.457</b>	<b>187.661</b>	<b>405.834</b>	

Font del capítol /  
Fuente del capítulo:

Conselleria de Turisme.  
Govern de les Illes Balears



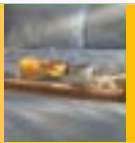

DISTRIBUCIÓ DE PLACES SEGONS EL TIPUS D'ESTABLIMENT  
DISTRIBUCIÓN DE PLAZAS SEGÚN EL TIPO DE ESTABLECIMIENTO

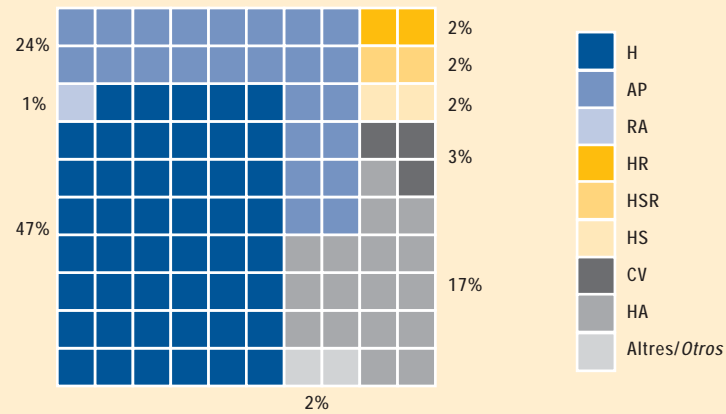

DISTRIBUCIÓ DE LA CAPACITAT HOTELERA  
DISTRIBUCIÓN DE LA CAPACIDAD HOTELERA

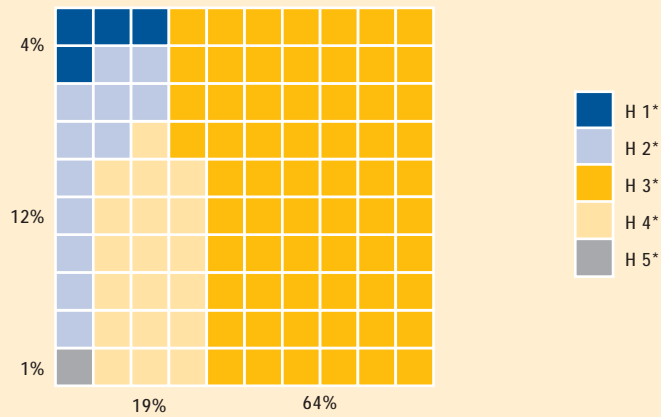

DISTRIBUCIÓ DE LA CAPACITAT EN APARTAMENTS  
DISTRIBUCIÓN DE LA CAPACIDAD EN APARTAMENTOS

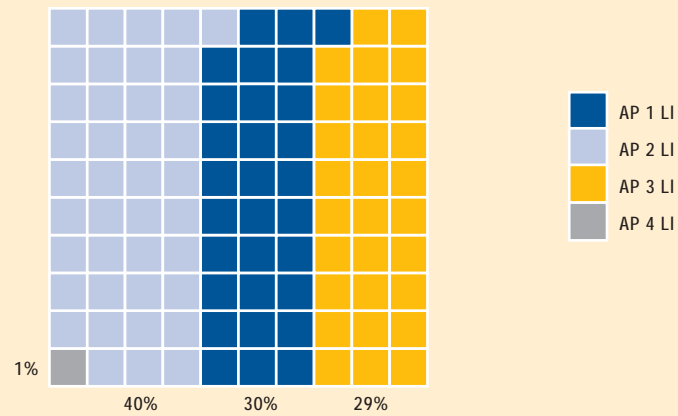

## MALLORCA. CAPACITAT D'ALLOTJAMENT 31.12.01

## MALLORCA. CAPACIDAD DE ALOJAMIENTO A 31.12.01

8.2

<b>AP</b>	<b>AP 1 LI</b> Apartaments d'1 clau/Apartamentos de 1 llave. <b>AP 2 LI</b> Apartaments de 2 claus/Apartamentos de 2 llaves. <b>AP 3 LI</b> Apartaments de 3 claus/Apartamentos de 3 llaves. <b>AP 4 LI</b> Apartaments de 4 claus /Apartamentos de 4 llaves.
<b>HR</b>	<b>HR</b> Hotel rural/Turismo rural. <b>AT</b> Agroturisme/Agroturismo. <b>TI</b> Turisme d'interior/Turismo de interior.
<b>AT / TI</b>	<b>CT P</b> Càmping turístic de primera/Camping turístico de primera. <b>CT S</b> Càmping turístic de segona/Camping turístico de segunda. <b>CT T</b> Càmping turístic de tercera/Camping turístico de tercera.
<b>CT</b>	<b>CV 1*</b> Ciutat de vacances d'1 estrella/Ciudad de vacaciones de 1 estrella. <b>CV 2*</b> Ciutat de vacances de 2 estrelles/Ciudad de vacaciones de 2 estrellas. <b>CV 3*</b> Ciutat de vacances de 3 estrelles/Ciudad de vacaciones de 3 estrellas.
<b>CV</b>	<b>H</b> Hotel de 1 estrella. <b>H 1*</b> Hotel d'1 estrella/Hotel de 1 estrella. <b>H 2*</b> Hotel de 2 estrelles/Hotel de 2 estrellas. <b>H 3*</b> Hotel de 3 estrelles/Hotel de 3 estrellas. <b>H 4*</b> Hotel de 4 estrelles/Hotel de 4 estrelles. <b>H 5*</b> Hotel de 5 estrelles/Hotel de 5 estrelles.
<b>H</b>	<b>HR 1*</b> Hotel residència d'1 estrella/Hotel residència de 1 estrella. <b>HR 2*</b> Hotel residència de 2 estrelles/Hotel residència de 2 estrelles. <b>HR 3*</b> Hotel residència de 3 estrelles/Hotel residència de 3 estrelles. <b>HR 4*</b> Hotel residència de 4 estrelles/Hotel residència de 4 estrelles. <b>HR 5*</b> Hotel residència de 5 estrelles/Hotel residència de 5 estrelles.
<b>HR</b>	<b>HA 1*</b> Hotel apartament d'1 estrella/Hotel apartamento de 1 estrella. <b>HA 2*</b> Hotel apartament de 2 estrelles/Hotel apartamento de 2 estrelles. <b>HA 3*</b> Hotel apartament de 3 estrelles/Hotel apartamento de 3 estrelles. <b>HA 4*</b> Hotel apartament de 4 estrelles/Hotel apartamento de 4 estrelles. <b>HA 5*</b> Hotel apartament de 5 estrelles/Hotel apartamento de 5 estrelles.
<b>HA</b>	<b>RA 1*</b> Residència apartament d'1 estrella/Residencia apartamento de 1 estrella. <b>RA 2*</b> Residència apartament de 2 estrelles/Residencia apartamento de 2 estrelles. <b>RA 3*</b> Residència apartament de 3 estrelles/Residencia apartamento de 3 estrelles. <b>RA 4*</b> Residència apartament de 4 estrelles/Residencia apartamento de 4 estrelles. <b>RA 5*</b> Residència apartament de 5 estrelles/Residencia apartamento de 5 estrelles.
<b>RA</b>	<b>HS 1*</b> Hostal d'1 estrella/Hostal de 1 estrella. <b>HS 2*</b> Hostal de 2 estrelles/Hostal de 2 estrelles. <b>HS 3*</b> Hostal de 3 estrelles/Hostal de 3 estrelles.
<b>HS</b>	<b>HSR 1*</b> Hostal residència d'1 estrella/Hostal residència de 1 estrella. <b>HSR 2*</b> Hostal residència de 2 estrelles/Hostal residència de 2 estrelles. <b>HSR 3*</b> Hostal residència de 3 estrelles/Hostal residència de 3 estrelles. <b>HSR 4*</b> Hostal residència de 4 estrelles/Hostal residència de 4 estrelles.
<b>HSR</b>	<b>CH / F</b> Casa d'hostes/Casa de huéspedes. <b>F</b> Fonda /Fonda.
<b>CH / F</b>	<b>PENS 2*</b> Pensió 2 estrelles/Pensión 2 estrellas
<b>PENS</b>	

Tipus d'establiment	Nre. d'establ.	Nre. unitats	Nre. places	% places
Tipo de establecimiento	Nº establ.	Nº unidades	Nº plazas	% plazas
<b>AP 1 LI</b>	144	3.174	9.530	18,14
<b>AP 2 LI</b>	162	7.231	20.881	39,74
<b>AP 3 LI</b>	109	7.930	21.192	40,33
<b>AP 4 LI</b>	4	318	939	1,79
<b>Total AP</b>	<b>419</b>	<b>18.653</b>	<b>52.542</b>	<b>100</b>
<b>HR</b>	14	256	499	100
<b>AT</b>	97	535	1.110	100
<b>TI</b>	14	83	160	100
<b>CT P</b>	2	-	1.000	100
<b>CT S</b>	-	-	-	-
<b>CT T</b>	-	-	-	-
<b>Total CT</b>	<b>2</b>	<b>-</b>	<b>1.000</b>	<b>100</b>
<b>CV 1*</b>	3	1.031	2.062	34,15
<b>CV 2*</b>	2	604	1.220	20,21
<b>CV 3*</b>	4	1.118	2.756	45,64
<b>Total CV</b>	<b>9</b>	<b>2.753</b>	<b>6.038</b>	<b>100</b>
<b>H 1*</b>	46	2.750	5.042	3,59
<b>H 2*</b>	69	7.662	13.797	9,83
<b>H 3*</b>	285	46.257	88.238	62,88
<b>H 4*</b>	82	15.237	29.900	21,31
<b>H 5*</b>	13	1.711	3.353	2,39
<b>Total H</b>	<b>495</b>	<b>73.617</b>	<b>140.330</b>	<b>100</b>
<b>HR 1*</b>	11	323	587	22,75
<b>HR 2*</b>	7	247	520	20,16
<b>HR 3*</b>	9	541	918	35,58
<b>HR 4*</b>	8	320	497	19,26
<b>HR 5*</b>	2	29	58	2,25
<b>Total HR</b>	<b>37</b>	<b>1.460</b>	<b>2.580</b>	<b>100</b>

Tipus d'establiment	Nre. d'establ.	Nre. unitats	Nre. places	% places
Tipo de establecimiento	Nº establ.	Nº unidades	Nº plazas	% plazas
<b>HA 1*</b>	2	33	106	0,18
<b>HA 2*</b>	10	1.030	2.722	4,73
<b>HA 3*</b>	82	16.496	38.075	66,18
<b>HA 4*</b>	39	8.185	16.409	28,52
<b>HA 5*</b>	1	109	218	0,38
<b>Total HA</b>	<b>134</b>	<b>25.853</b>	<b>57.530</b>	<b>100</b>
<b>RA 1*</b>	3	165	385	19,21
<b>RA 2*</b>	2	245	543	27,10
<b>RA 3*</b>	3	336	874	43,61
<b>RA 4*</b>	1	119	202	10,08
<b>RA 5*</b>	-	-	-	-
<b>Total RA</b>	<b>9</b>	<b>865</b>	<b>2.004</b>	<b>100</b>
<b>HS 1*</b>	60	1.782	3.414	55,00
<b>HS 2*</b>	39	1.119	2.205	35,52
<b>HS 3*</b>	8	369	588	9,47
<b>Total HS</b>	<b>107</b>	<b>3.270</b>	<b>6.207</b>	<b>100</b>
<b>HSR 1*</b>	67	1.806	2.608	58,62
<b>HSR 2*</b>	39	892	1.686	37,90
<b>HSR 3*</b>	2	74	100	2,25
<b>HSR 4*</b>	1	25	55	1,24
<b>Total HRS</b>	<b>109</b>	<b>2.797</b>	<b>4.449</b>	<b>100</b>
<b>CH</b>	16	300	498	100
<b>F</b>	7	112	210	100
<b>PENS 2*</b>	1	12	23	100
<b>Total</b>	<b>1.470</b>	<b>130.566</b>	<b>275.180</b>	



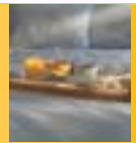

MALLORCA. CAPACITAT D'ALLOTJAMENT 31.12.01

MALLORCA. CAPACIDAD DE ALOJAMIENTO A 31.12.01

8.2

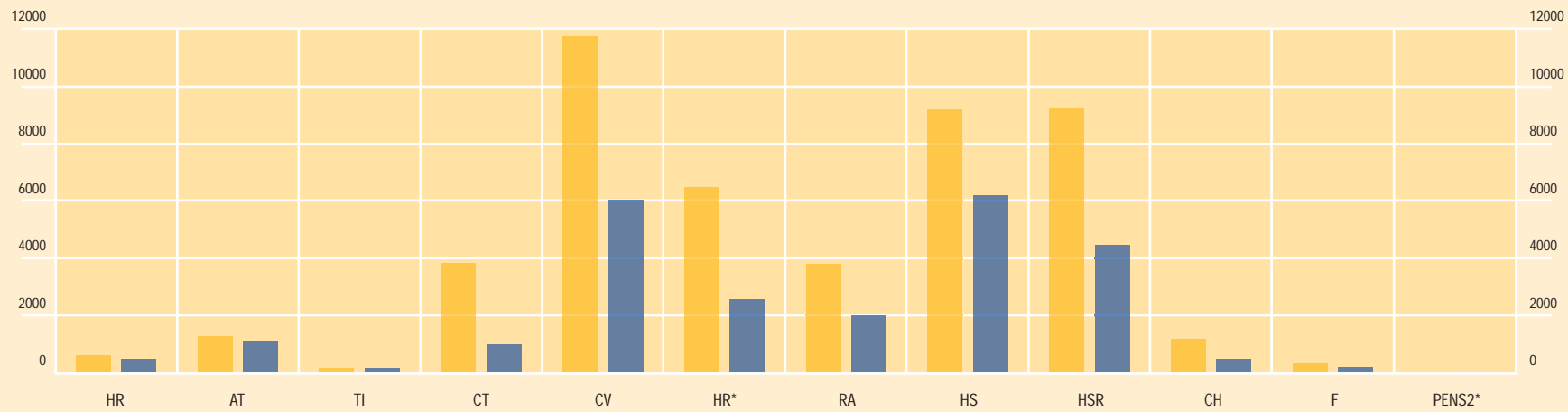
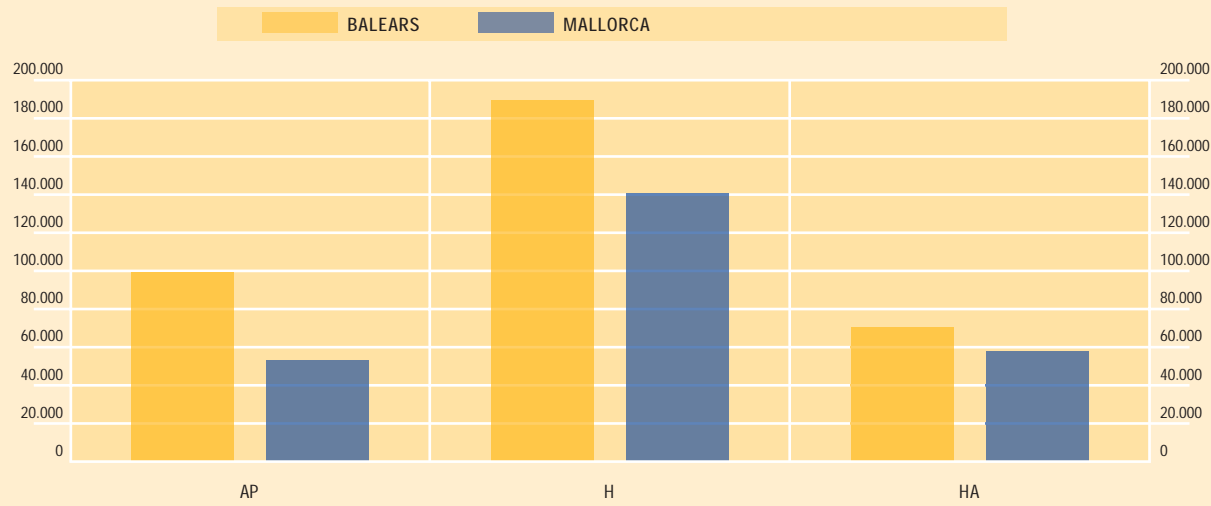

Nombre de places / Número de plazas



## MENORCA. CAPACITAT D'ALLOTJAMENT 31.12.01

## MENORCA. CAPACIDAD DE ALOJAMIENTO A 31.12.01

8.3

**AP AP 1 LI** Apartaments d'1 clau/Apartamentos de 1 llave. **AP 2 LI** Apartaments de 2 claus/Apartamentos de 2 llaves. **AP 3 LI** Apartaments de 3 claus/Apartamentos de 3 llaves. **AP 4 LI** Apartaments de 4 claus /Apartamentos de 4 llaves. **HR** Hotel rural/Turismo rural. **AT** Agroturisme/Agroturismo. **TI** Turisme d'interior/Turismo de interior. **CT P** Càmping turístic de primera/Camping turístico de primera. **CT S** Càmping turístic de segona/Camping turístico de segunda. **CT T** Càmping turístic de tercera/Camping turístico de tercera. **CV 1\*** Ciutat de vacances d'1 estrella/Ciudad de vacaciones de 1 estrella. **CV 2\*** Ciutat de vacances de 2 estrelles/Ciudad de vacaciones de 2 estrellas. **CV 3\*** Ciutat de vacances de 3 estrelles/Ciudad de vacaciones de 3 estrellas. **H 1\*** Hotel d'1 estrella/Hotel de 1 estrella. **H 2\*** Hotel de 2 estrelles/Hotel de 2 estrellas. **H 3\*** Hotel de 3 estrelles/Hotel de 3 estrellas. **H 4\*** Hotel de 4 estrelles/Hotel de 4 estrellas. **H 5\*** Hotel de 5 estrelles/Hotel de 5 estrelles. **HR 1\*** Hotel residència d'1 estrella/Hotel residencia de 1 estrella. **HR 2\*** Hotel residència de 2 estrelles/Hotel residencia de 2 estrellas. **HR 3\*** Hotel residència de 3 estrelles/Hotel residencia de 3 estrellas. **HR 4\*** Hotel residència de 4 estrelles/Hotel residencia de 4 estrellas. **HR 5\*** Hotel residència de 5 estrelles/Hotel residencia de 5 estrellas. **HA 1\*** Hotel apartament d'1 estrella/Hotel apartamento de 1 estrella. **HA 2\*** Hotel apartament de 2 estrelles/Hotel apartamento de 2 estrellas. **HA 3\*** Hotel apartament de 3 estrelles/Hotel apartamento de 3 estrellas. **HA 4\*** Hotel apartament de 4 estrelles/Hotel apartamento de 4 estrellas. **HA 5\*** Hotel apartament de 5 estrelles/Hotel apartamento de 5 estrellas. **RA 1\*** Residència apartament d'1 estrella/Residencia apartamento de 1 estrella. **RA 2\*** Residència apartament de 2 estrelles/Residencia apartamento de 2 estrellas. **RA 3\*** Residència apartament de 3 estrelles/Residencia apartamento de 3 estrellas. **RA 4\*** Residència apartament de 4 estrelles/Residencia apartamento de 4 estrellas. **RA 5\*** Residència apartament de 5 estrelles/Residencia apartamento de 5 estrellas. **HS 1\*** Hostal d'1 estrella/Hostal de 1 estrella. **HS 2\*** Hostal de 2 estrelles/Hostal de 2 estrelles. **HS 3\*** Hostal de 3 estrelles/Hostal de 3 estrelles. **HSR 1\*** Hostal residència d'1 estrella/Hostal residencia de 1 estrella. **HSR 2\*** Hostal residència de 2 estrelles/Hostal residencia de 2 estrellas. **HSR 3\*** Hostal residència de 3 estrelles/Hostal residencia de 3 estrellas. **HSR 4\*** Hostal residència de 4 estrelles/Hostal residencia de 4 estrellas. **CH / F** Casa d'hostes/Casa de huéspedes. **F** Fonda /Fonda. **PENS 2\*** Pensió 2 estrelles/Pensión 2 estrellas

Tipus d'establiment	Nre. d'establ.	Nre. unitats	Nre. places	% places
Tipo de establecimiento	Nº establ.	Nº unidades	Nº plazas	% plazas
<b>AP 1 LI</b>	115	2.359	7.532	37,45
<b>AP 2 LI</b>	61	3.017	9.623	47,85
<b>AP 3 LI</b>	36	1.111	2.955	14,69
<b>AP 4 LI</b>	-	-	-	-
<b>Total AP</b>	<b>212</b>	<b>6.487</b>	<b>20.110</b>	<b>100</b>
<b>HR</b>	2	38	73	100
<b>AT</b>	9	75	79	100
<b>TI</b>	1	8	16	100
<b>CT P</b>	1	216	720	87,80
<b>CT S</b>	-	-	-	-
<b>CT T</b>	1	33	100	12,20
<b>Total CT</b>	<b>2</b>	<b>249</b>	<b>820</b>	<b>100</b>
<b>CV 1*</b>	-	-	-	-
<b>CV 2*</b>	-	-	-	-
<b>CV 3*</b>	1	220	440	100
<b>Total CV</b>	<b>1</b>	<b>220</b>	<b>440</b>	<b>100</b>
<b>H 1*</b>	6	258	345	2,61
<b>H 2*</b>	5	194	366	2,76
<b>H 3*</b>	23	5.172	9.825	74,20
<b>H 4*</b>	8	1.396	2.706	20,43
<b>H 5*</b>	-	-	-	-
<b>Total H</b>	<b>42</b>	<b>7.020</b>	<b>13.242</b>	<b>100</b>
<b>HR 1*</b>	2	62	111	17,48
<b>HR 2*</b>	-	-	-	-
<b>HR 3*</b>	3	280	524	82,52
<b>HR 4*</b>	-	-	-	-
<b>HR 5*</b>	-	-	-	-
<b>Total HR</b>	<b>5</b>	<b>342</b>	<b>635</b>	<b>100</b>

Tipus d'establiment	Nre. d'establ.	Nre. unitats	Nre. places	% places
Tipo de establecimiento	Nº establ.	Nº unidades	Nº plazas	% plazas
<b>HA 1*</b>	-	-	-	-
<b>HA 2*</b>	1	196	411	6,12
<b>HA 3*</b>	9	1.326	3.793	56,49
<b>HA 4*</b>	9	1.184	2.511	37,39
<b>HA 5*</b>	-	-	-	-
<b>Total HA</b>	<b>19</b>	<b>2.706</b>	<b>6.715</b>	<b>100</b>
<b>RA 1*</b>	1	30	72	6,14
<b>RA 2*</b>	1	272	666	56,78
<b>RA 3*</b>	1	145	435	37,08
<b>RA 4*</b>	-	-	-	-
<b>RA 5*</b>	-	-	-	-
<b>Total RA</b>	<b>3</b>	<b>447</b>	<b>1.173</b>	<b>100</b>
<b>HS 1*</b>	6	113	192	37,94
<b>HS 2*</b>	5	137	264	52,17
<b>HS 3*</b>	2	26	50	9,88
<b>Total HS</b>	<b>13</b>	<b>276</b>	<b>506</b>	<b>100</b>
<b>HSR 1*</b>	7	208	368	56,44
<b>HSR 2*</b>	6	127	224	34,36
<b>HSR 3*</b>	1	44	60	9,20
<b>HSR 4*</b>	-	-	-	-
<b>Total HRS</b>	<b>14</b>	<b>379</b>	<b>652</b>	<b>100</b>
<b>CH</b>	5	46	82	100
<b>F</b>	1	4	7	100
<b>PENS 2*</b>	-	-	-	-
<b>Total</b>	<b>329</b>	<b>18.289</b>	<b>44.550</b>	





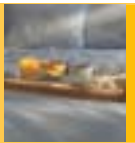

MENORCA. CAPACITAT D'ALLOTJAMENT 31.12.01

MENORCA. CAPACIDAD DE ALOJAMIENTO A 31.12.01

8.3

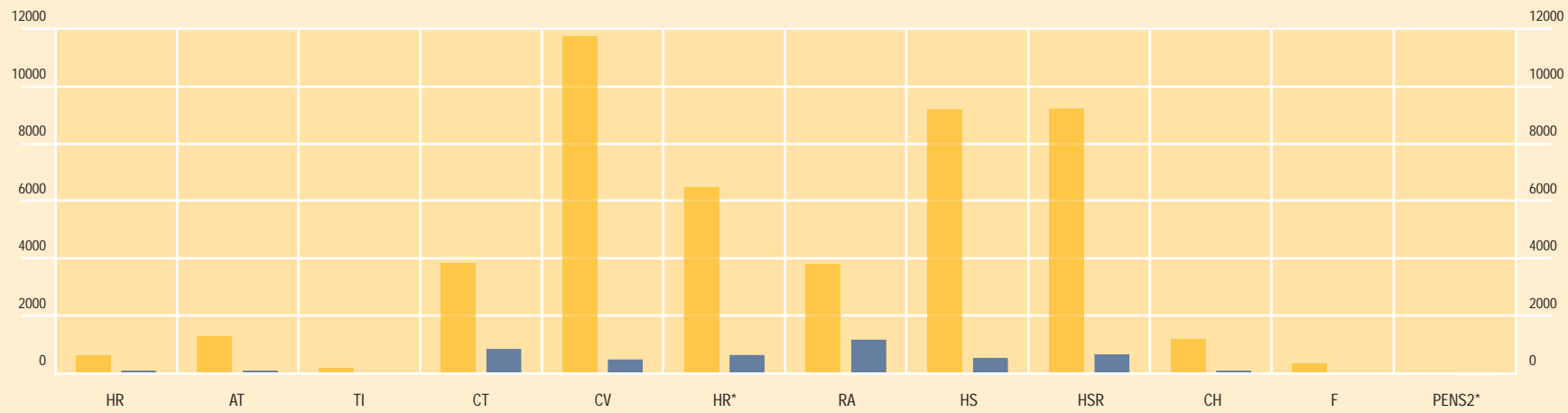
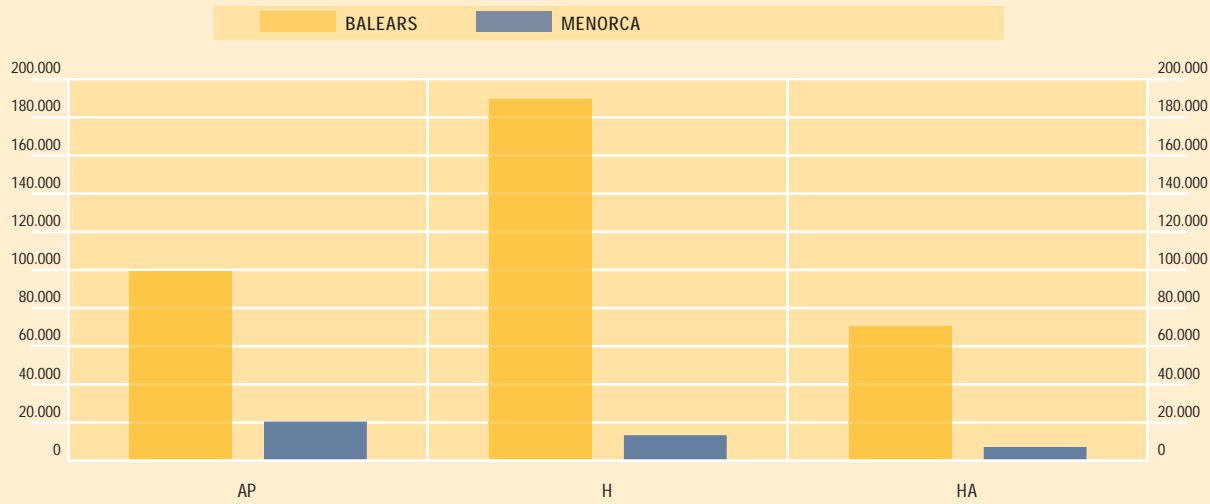

Nombre de places / Número de plazas



## EVISSA. CAPACITAT D'ALLOTJAMENT 31.12.01

## EVISSA. CAPACIDAD DE ALOJAMIENTO A 31.12.01

8.4

<b>AP</b>	<b>AP 1 LI</b> Apartaments d'1 clau/Apartamentos de 1 llave. <b>AP 2 LI</b> Apartaments de 2 claus/Apartamentos de 2 llaves. <b>AP 3 LI</b> Apartaments de 3 claus/Apartamentos de 3 llaves. <b>AP 4 LI</b> Apartaments de 4 claus /Apartamentos de 4 llaves.
<b>HR</b>	<b>HR</b> Hotel rural/Turismo rural. <b>AT</b> Agroturisme/Agroturismo. <b>TI</b> Turisme d'interior/Turismo de interior. <b>CT P</b> Càmping turístic de primera/Camping turístico de primera. <b>CT S</b> Càmping turístic de segona/Camping turístico de segunda. <b>CT T</b> Càmping turístic de tercera/Camping turístico de tercera.
<b>CV</b>	<b>CV 1*</b> Ciutat de vacances d'1 estrella/Ciudad de vacaciones de 1 estrella. <b>CV 2*</b> Ciutat de vacances de 2 estrelles/Ciudad de vacaciones de 2 estrelles. <b>CV 3*</b> Ciutat de vacances de 3 estrelles/Ciudad de vacaciones de 3 estrelles.
<b>H</b>	<b>H 1*</b> Hotel d'1 estrella/Hotel de 1 estrella. <b>H 2*</b> Hotel de 2 estrelles/Hotel de 2 estrelles. <b>H 3*</b> Hotel de 3 estrelles/Hotel de 3 estrelles. <b>H 4*</b> Hotel de 4 estrelles/Hotel de 4 estrelles. <b>H 5*</b> Hotel de 5 estrelles/Hotel de 5 estrelles.
<b>HR</b>	<b>HR 1*</b> Hotel residència d'1 estrella/Hotel residencia de 1 estrella. <b>HR 2*</b> Hotel residència de 2 estrelles/Hotel residencia de 2 estrelles. <b>HR 3*</b> Hotel residència de 3 estrelles/Hotel residencia de 3 estrelles. <b>HR 4*</b> Hotel residència de 4 estrelles/Hotel residencia de 4 estrelles. <b>HR 5*</b> Hotel residència de 5 estrelles/Hotel residencia de 5 estrelles.
<b>HA</b>	<b>HA 1*</b> Hotel apartament d'1 estrella/Hotel apartamento de 1 estrella. <b>HA 2*</b> Hotel apartament de 2 estrelles/Hotel apartamento de 2 estrelles. <b>HA 3*</b> Hotel apartament de 3 estrelles/Hotel apartamento de 3 estrelles. <b>HA 4*</b> Hotel apartament de 4 estrelles/Hotel apartamento de 4 estrelles. <b>HA 5*</b> Hotel apartament de 5 estrelles/Hotel apartamento de 5 estrelles.
<b>RA</b>	<b>RA 1*</b> Residència apartament d'1 estrella/Residencia apartamento de 1 estrella. <b>RA 2*</b> Residència apartament de 2 estrelles/Residencia apartamento de 2 estrelles. <b>RA 3*</b> Residència apartament de 3 estrelles/Residencia apartamento de 3 estrelles. <b>RA 4*</b> Residència apartament de 4 estrelles/Residencia apartamento de 4 estrelles. <b>RA 5*</b> Residència apartament de 5 estrelles/Residencia apartamento de 5 estrelles.
<b>HS</b>	<b>HS 1*</b> Hostal d'1 estrella/Hostal de 1 estrella. <b>HS 2*</b> Hostal de 2 estrelles/Hostal de 2 estrelles. <b>HS 3*</b> Hostal de 3 estrelles/Hostal de 3 estrelles.
<b>HSR</b>	<b>HSR 1*</b> Hostal residència d'1 estrella/Hostal residencia de 1 estrella. <b>HSR 2*</b> Hostal residència de 2 estrelles/Hostal residencia de 2 estrelles. <b>HSR 3*</b> Hostal residència de 3 estrelles/Hostal residencia de 3 estrelles. <b>HSR 4*</b> Hostal residència de 4 estrelles/Hostal residencia de 4 estrelles.
<b>CH / F</b>	<b>CH</b> Casa d'hostes/Casa de huéspedes. <b>F</b> Fonda /Fonda.
<b>PENS</b>	<b>PENS 2*</b> Pensió 2 estrelles/Pensión 2 estrellas

Tipus d'establiment	Nre. d'establ.	Nre. unitats	Nre. places	% places
Tipo de establecimiento	Nº establ.	Nº unidades	Nº plazas	% plazas
AP 1 LI	157	3.483	10.253	43,97
AP 2 LI	70	2.867	7.982	34,23
AP 3 LI	31	1.641	5.085	21,81
AP 4 LI	-	-	-	-
<b>Total AP</b>	<b>258</b>	<b>7.991</b>	<b>23.320</b>	<b>100</b>
HR	2	24	48	100
AT	6	38	75	100
TI	-	-	-	-
CT P	2	100	649	32,48
CT S	3	125	1.049	52,50
CT T	1	-	300	15,02
<b>Total CT</b>	<b>6</b>	<b>225</b>	<b>1.998</b>	<b>100</b>
CV 1*	1	281	562	13,78
CV 2*	4	1.000	2.767	67,84
CV 3*	2	375	750	18,39
<b>Total CV</b>	<b>7</b>	<b>1.656</b>	<b>4.079</b>	<b>100</b>
H 1*	5	295	499	1,47
H 2*	27	4.534	8.478	24,94
H 3*	53	11.802	22.437	66,00
H 4*	8	1.255	2.463	7,25
H 5*	1	59	116	0,34
<b>Total H</b>	<b>94</b>	<b>17.945</b>	<b>33.993</b>	<b>100</b>
HR 1*	8	359	663	20,38
HR 2*	10	780	1.448	44,51
HR 3*	5	509	924	28,40
HR 4*	2	126	218	6,70
HR 5*	-	-	-	-
<b>Total HR</b>	<b>25</b>	<b>1.774</b>	<b>3.253</b>	<b>100</b>

Tipus d'establiment	Nre. d'establ.	Nre. unitats	Nre. places	% places
Tipo de establecimiento	Nº establ.	Nº unidades	Nº plazas	% plazas
HA 1*	-	-	-	-
HA 2*	2	219	483	8,59
HA 3*	11	1.797	4.084	72,64
HA 4*	2	486	1.055	18,77
HA 5*	-	-	-	-
<b>Total HA</b>	<b>15</b>	<b>2.502</b>	<b>5.622</b>	<b>100</b>
RA 1*	2	50	100	15,77
RA 2*	1	196	234	36,91
RA 3*	1	103	258	40,69
RA 4*	1	21	42	6,62
RA 5*	-	-	-	-
<b>Total RA</b>	<b>5</b>	<b>370</b>	<b>634</b>	<b>100</b>
HS 1*	14	231	435	33,62
HS 2*	9	360	659	50,93
HS 3*	2	97	200	15,46
<b>Total HS</b>	<b>25</b>	<b>688</b>	<b>1.294</b>	<b>100</b>
HSR 1*	36	978	1.792	48,79
HSR 2*	29	964	1.830	49,82
HSR 3*	2	37	51	1,39
HSR 4*	-	-	-	-
<b>Total HRS</b>	<b>67</b>	<b>1.979</b>	<b>3.673</b>	<b>100</b>
CH	26	267	486	100
F	3	49	89	100
PENS 2*	-	-	-	-
<b>Total</b>	<b>539</b>	<b>35.508</b>	<b>78.564</b>	



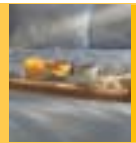

EIVISSA. CAPACITAT D'ALLOTJAMENT 31.12.01

IBIZA. CAPACIDAD DE ALOJAMIENTO A 31.12.01

8.4

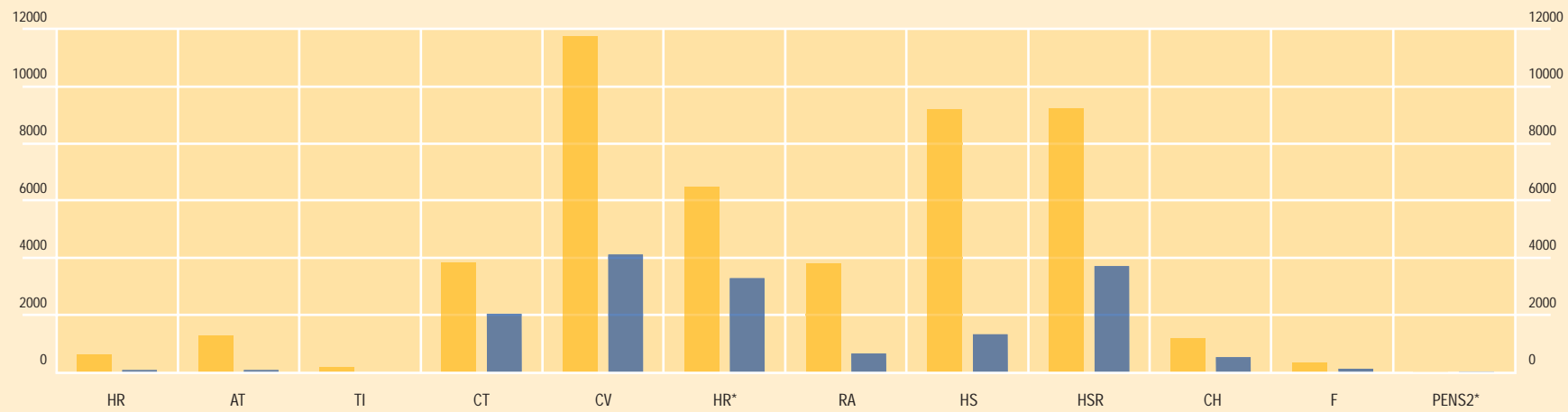
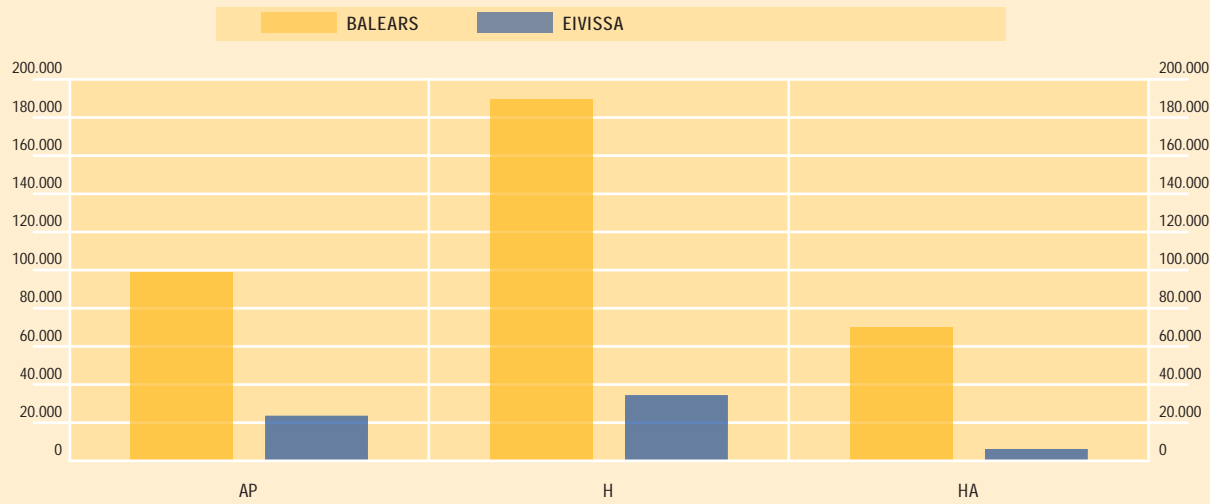

Nombre de places / Número de plazas



## FORMENTERA. CAPACITAT D'ALLOTJAMENT 31.12.01

## FORMENTERA. CAPACIDAD DE ALOJAMIENTO A 31.12.01

8.5

**AP** AP 1 LI Apartaments d'1 clau/Apartamentos de 1 llave. AP 2 LI Apartaments de 2 claus/Apartamentos de 2 llaves. AP 3 LI Apartaments de 3 claus/Apartamentos de 3 llaves. AP 4 LI Apartaments de 4 claus/Apartamentos de 4 llaves. **HR** Hotel rural/Turismo rural. **AT** Agroturisme/Agroturismo. **TI** Turisme d'interior/Turismo de interior. **CT P** Càmping turístic de primera/Camping turístico de primera. **CT S** Càmping turístic de segona/Camping turístico de segunda. **CT T** Càmping turístic de tercera/Camping turístico de tercera. **CV 1\*** Ciutat de vacances d'1 estrella/Ciudad de vacaciones de 1 estrella. **CV 2\*** Ciutat de vacances de 2 estrelles/Ciudad de vacaciones de 2 estrellas. **CV 3\*** Ciutat de vacances de 3 estrelles/Ciudad de vacaciones de 3 estrellas. **H 1\*** Hotel d'1 estrella/Hotel de 1 estrella. **H 2\*** Hotel de 2 estrelles/Hotel de 2 estrellas. **H 3\*** Hotel de 3 estrelles/Hotel de 3 estrellas. **H 4\*** Hotel de 4 estrelles/Hotel de 4 estrellas. **H 5\*** Hotel de 5 estrelles/Hotel de 5 estrellas. **HR 1\*** Hotel residència d'1 estrella/Hotel residencia de 1 estrella. **HR 2\*** Hotel residència de 2 estrelles/Hotel residencia de 2 estrellas. **HR 3\*** Hotel residència de 3 estrelles/Hotel residencia de 3 estrellas. **HR 4\*** Hotel residència de 4 estrelles/Hotel residencia de 4 estrellas. **HR 5\*** Hotel residència de 5 estrelles/Hotel residencia de 5 estrellas. **HA 1\*** Hotel apartament d'1 estrella/Hotel apartamento de 1 estrella. **HA 2\*** Hotel apartament de 2 estrelles/Hotel apartamento de 2 estrellas. **HA 3\*** Hotel apartament de 3 estrelles/Hotel apartamento de 3 estrellas. **HA 4\*** Hotel apartament de 4 estrelles/Hotel apartamento de 4 estrellas. **HA 5\*** Hotel apartament de 5 estrelles/Hotel apartamento de 5 estrellas. **RA 1\*** Residència apartament d'1 estrella/Residencia apartamento de 1 estrella. **RA 2\*** Residència apartament de 2 estrelles/Residencia apartamento de 2 estrellas. **RA 3\*** Residència apartament de 3 estrelles/Residencia apartamento de 3 estrellas. **RA 4\*** Residència apartament de 4 estrelles/Residencia apartamento de 4 estrellas. **RA 5\*** Residència apartament de 5 estrelles/Residencia apartamento de 5 estrellas. **HS 1\*** Hostal d'1 estrella/Hostal de 1 estrella. **HS 2\*** Hostal de 2 estrelles/Hostal de 2 estrellas. **HS 3\*** Hostal de 3 estrelles/Hostal de 3 estrellas. **HSR 1\*** Hostal residència d'1 estrella/Hostal residencia de 1 estrella. **HSR 2\*** Hostal residència de 2 estrelles/Hostal residencia de 2 estrellas. **HSR 3\*** Hostal residència de 3 estrelles/Hostal residencia de 3 estrellas. **HSR 4\*** Hostal residència de 4 estrelles/Hostal residencia de 4 estrellas. **CH / F** Casa d'hostes/Casa de huéspedes. **F** Fonda /Fonda. **PENS 2\*** Pensió 2 estrelles/Pensión 2 estrellas

Tipus d'establiment	Nre. d'establ.	Nre. unitats	Nre. places	% places
Tipo de establecimiento	Nº establ.	Nº unidades	Nº plazas	% plazas
AP 1 LI	61	626	1.848	63,99
AP 2 LI	8	293	794	27,49
AP 3 LI	5	104	246	8,52
AP 4 LI	-	-	-	-
<b>Total AP</b>	<b>74</b>	<b>1.023</b>	<b>2.888</b>	<b>100</b>
HR	-	-	-	-
AT	-	-	-	-
TI	-	-	-	-
CT P	-	-	-	-
CT S	-	-	-	-
CT T	-	-	-	-
<b>Total CT</b>	<b>-</b>	<b>-</b>	<b>-</b>	<b>-</b>
CV 1*	-	-	-	-
CV 2*	-	-	-	-
CV 3*	2	419	1.193	100
<b>Total CV</b>	<b>2</b>	<b>419</b>	<b>1.193</b>	<b>100</b>
H 1*	3	133	254	14,94
H 2*	-	-	-	-
H 3*	1	116	214	12,59
H 4*	2	661	1.232	72,47
H 5*	-	-	-	-
<b>Total H</b>	<b>6</b>	<b>910</b>	<b>1.700</b>	<b>100</b>
HR 1*	-	-	-	-
HR 2*	-	-	-	-
HR 3*	-	-	-	-
HR 4*	-	-	-	-
HR 5*	-	-	-	-
<b>Total HR</b>	<b>-</b>	<b>-</b>	<b>-</b>	<b>-</b>

Tipus d'establiment	Nre. d'establ.	Nre. unitats	Nre. places	% places
Tipo de establecimiento	Nº establ.	Nº unidades	Nº plazas	% plazas
HA 1*	-	-	-	-
HA 2*	-	-	-	-
HA 3*	-	-	-	-
HA 4*	-	-	-	-
HA 5*	-	-	-	-
<b>Total HA</b>	<b>-</b>	<b>-</b>	<b>-</b>	<b>-</b>
RA 1*	-	-	-	-
RA 2*	-	-	-	-
RA 3*	-	-	-	-
RA 4*	-	-	-	-
RA 5*	-	-	-	-
<b>Total RA</b>	<b>-</b>	<b>-</b>	<b>-</b>	<b>-</b>
HS 1*	13	386	725	62,02
HS 2*	3	150	274	23,44
HS 3*	2	86	170	14,54
<b>Total HS</b>	<b>18</b>	<b>622</b>	<b>1.169</b>	<b>100</b>
HSR 1*	6	145	276	63,45
HSR 2*	3	65	125	28,74
HSR 3*	1	18	34	7,82
HSR 4*	-	-	-	-
<b>Total HRS</b>	<b>10</b>	<b>228</b>	<b>435</b>	<b>100</b>
CH	8	73	125	100
F	1	15	30	100
PENS 2*	-	-	-	-
<b>Total</b>	<b>119</b>	<b>3.290</b>	<b>7.540</b>	



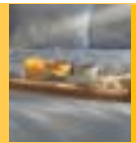

FORMENTERA. CAPACITAT D'ALLOTJAMENT 31.12.01

FORMENTERA. CAPACIDAD DE ALOJAMIENTO A 31.12.01

8.5

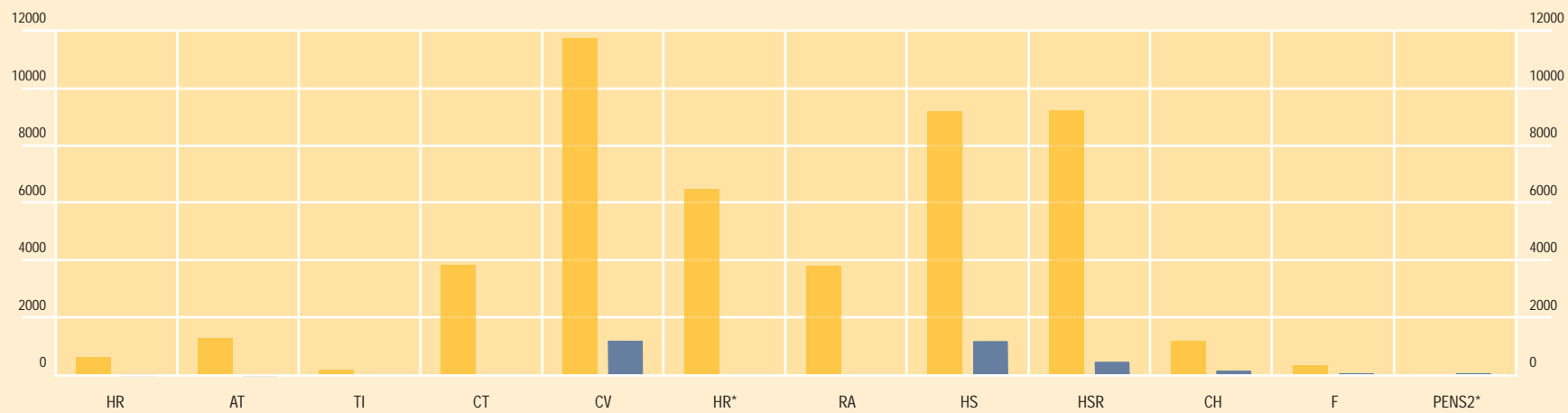
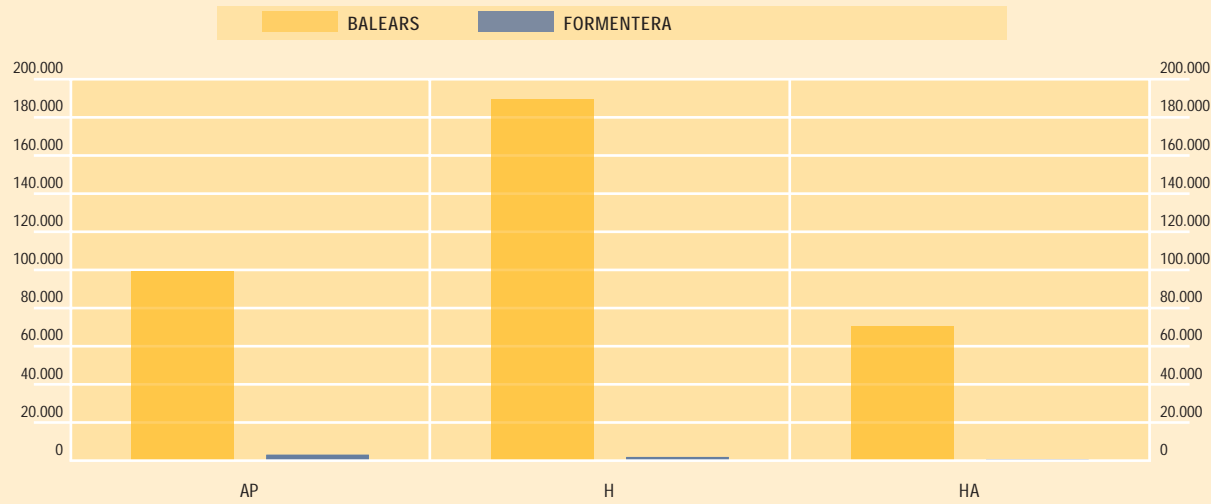

Nombre de places / Número de plazas



## ILLES BALEARS. EVOLUCIÓ DE LA CAPACITAT D'ALLOTJAMENT. ANYS 1981-2001

8.6

## ILLES BALEARS. EVOLUCIÓN DE LA CAPACIDAD DE ALOJAMIENTO. AÑOS 1981-2001

	Tipus d'establiment	1981		1982		1983		1984		1985		1986		1987		1988		1989	
		Nre. establ.	Nre. places	Nre. establ.	Nre. places	Nre. establ.	Nre. places	Nre. establ.	Nre. places	Nre. establ.	Nre. places	Nre. establ.	Nre. places	Nre. establ.	Nre. places	Nre. establ.	Nre. places	Nre. establ.	Nre. places
	Tipo de establecimiento	Nº establ.	Nº plazas	Nº establ.	Nº plazas	Nº establ.	Nº plazas	Nº establ.	Nº plazas	Nº establ.	Nº plazas	Nº establ.	Nº plazas	Nº establ.	Nº plazas	Nº establ.	Nº plazas	Nº establ.	Nº plazas
AP	AP 1 LI Apartaments d'1 clau/Apartamentos de 1 llave. AP 2 LI Apartaments de 2 claus/Apartamentos de 2 llaves. AP 3 LI Apartaments de 3 claus/Apartamentos de 3 llaves. AP 4 LI Apartaments de 4 claus /Apartamentos de 4 llaves.																		
	AP 1 LI	-	-	-	-	-	-	358	21.598	420	24.528	460	27.974	492	29.444	532	32.713	588	36.936
	AP 2 LI	-	-	-	-	-	-	137	17.223	156	19.450	173	22.512	186	24.610	203	26.178	253	33.596
	AP 3 LI	-	-	-	-	-	-	44	13.336	47	14.100	52	15.769	56	17.110	63	19.176	85	22.303
	AP 4 LI	-	-	-	-	-	-	-	-	-	-	-	-	-	-	-	-	-	-
HR / AT	HR Hotel rural/Turismo rural. AT Agroturisme/Agroturismo. TI Turisme d'interior/Turismo de interior.																		
	HR	-	-	-	-	-	-	-	-	-	-	-	-	-	-	-	-	-	-
CT	CT P Càmping turístic de primera/Camping turístico de primera. CT S Càmping turístic de segona/Camping turístico de segunda. CT T Càmping turístic de tercera/Camping turístico de tercera.																		
	CT P	-	-	-	-	-	-	-	-	-	-	-	-	-	-	-	-	-	-
	CT S	-	-	-	-	-	-	-	-	-	-	-	-	-	-	-	-	-	-
	CT T	-	-	-	-	-	-	-	-	-	-	-	-	-	-	-	-	-	-
CV	CV 1* Ciutat de vacances d'1 estrella/Ciudad de vacaciones de 1 estrella. CV 2* Ciutat de vacances de 2 estrelles/Ciudad de vacaciones de 2 estrellas. CV 3* Ciutat de vacances de 3 estrelles/Ciudad de vacaciones de 3 estrellas.																		
	CV 1*	8	4.683	8	4.683	8	4.767	8	4.767	8	4.703	8	4.703	8	4.703	8	4.703	8	4.703
	CV 2*	3	2.708	3	2.708	3	2.708	3	2.708	3	2.708	3	2.708	4	3.780	4	3.780	5	4.380
	CV 3*	2	691	2	691	2	691	2	691	2	691	2	691	2	691	2	691	2	691
H	H 1* Hotel d'1 estrella/Hotel de 1 estrella. H 2* Hotel de 2 estrelles/Hotel de 2 estrellas. H 3* Hotel de 3 estrelles/Hotel de 3 estrellas. H 4* Hotel de 4 estrelles/Hotel de 4 estrellas. H 5* Hotel de 5 estrelles/Hotel de 5 estrellas.																		
	H 1*	250	41.076	248	40.837	241	39.127	237	37.924	237	37.834	239	37.855	234	35.978	228	34.998	225	33.932
	H 2*	174	42.022	173	41.889	174	41.799	174	41.762	174	41.369	175	42.460	181	45.183	184	45.550	190	47.568
	H 3*	218	69.003	221	70.418	232	73.171	239	75.705	244	77.253	254	80.964	260	84.323	271	88.102	291	96.694
HR	HR 1* Hotel residència d'1 estrella/Hotel residència de 1 estrella. HR 2* Hotel residència de 2 estrelles/Hotel residència de 2 estrelles. HR 3* Hotel residència de 3 estrelles/Hotel residència de 3 estrelles. HR 4* Hotel residència de 4 estrelles/Hotel residència de 4 estrelles. HR 5* Hotel residència de 5 estrelles/Hotel residència de 5 estrelles.																		
	HR 1*	59	20.248	61	20.664	60	20.240	61	20.286	60	19.915	61	20.173	61	20.173	63	20.347	64	20.587
	HR 2*	8	1.947	7	1.703	7	1.703	7	1.703	7	1.703	6	1.668	6	1.668	6	1.676	6	1.676
	HR 3*	-	-	-	-	-	-	-	-	-	-	-	-	-	-	-	-	-	-
	HR 4*	-	-	-	-	-	-	-	-	-	-	-	-	-	-	-	-	-	-
	HR 5*	-	-	-	-	-	-	-	-	-	-	-	-	-	-	-	-	-	-
HA	HA 1* Hotel apartament d'1 estrella/Hotel apartament de 1 estrella. HA 2* Hotel apartament de 2 estrelles/Hotel apartament de 2 estrelles. HA 3* Hotel apartament de 3 estrelles/Hotel apartament de 3 estrelles. HA 4* Hotel apartament de 4 estrelles/Hotel apartament de 4 estrelles. HA 5* Hotel apartament de 5 estrelles/Hotel apartament de 5 estrelles.																		
	HA 1*	-	-	-	-	-	-	-	-	-	-	-	-	-	-	-	-	-	-
	HA 2*	-	-	-	-	-	-	-	-	-	-	-	-	-	-	-	-	-	-
	HA 3*	-	-	-	-	-	-	-	-	-	-	-	-	-	-	-	-	-	-
	HA 4*	-	-	-	-	-	-	-	-	-	-	-	-	-	-	-	-	-	-
	HA 5*	-	-	-	-	-	-	-	-	-	-	-	-	-	-	-	-	-	-
RA	RA 1* Residència apartament d'1 estrella/Residència apartament de 1 estrella. RA 2* Residència apartament de 2 estrelles/Residència apartament de 2 estrelles. RA 3* Residència apartament de 3 estrelles/Residència apartament de 3 estrelles. RA 4* Residència apartament de 4 estrelles/Residència apartament de 4 estrelles. RA 5* Residència apartament de 5 estrelles/Residència apartament de 5 estrelles.																		
	RA 1*	-	-	-	-	-	-	-	-	-	-	-	-	-	-	-	-	-	-
	RA 2*	-	-	-	-	-	-	-	-	-	-	-	-	-	-	-	-	-	-
	RA 3*	-	-	-	-	-	-	-	-	-	-	-	-	-	-	-	-	-	-
	RA 4*	-	-	-	-	-	-	-	-	-	-	-	-	-	-	-	-	-	-
	RA 5*	-	-	-	-	-	-	-	-	-	-	-	-	-	-	-	-	-	-
HS	HS 1* Hostal d'1 estrella/Hostal de 1 estrella. HS 2* Hostal de 2 estrelles/Hostal de 2 estrelles. HS 3* Hostal de 3 estrelles/Hostal de 3 estrelles.																		
	HS 1*	409	24.144	409	24.164	410	24.107	407	24.091	410	24.103	407	24.073	403	23.947	400	23.870	396	23.357
	HS 2*	212	15.517	210	15.275	209	15.158	204	14.662	197	14.284	196	14.228	194	13.791	193	13.802	192	13.891
	HS 3*	21	2.252	19	2.098	16	1.949	16	1.949	16	1.949	16	2.010	16	2.010	17	2.042	18	2.122
HSR	HSR 1* Hostal residència d'1 estrella/Hostal residència de 1 estrella. HSR 2* Hostal residència de 2 estrelles/Hostal residència de 2 estrelles. HSR 3* Hostal residència de 3 estrelles/Hostal residència de 3 estrelles. HSR 4* Hostal residència de 4 estrelles/Hostal residència de 4 estrelles.																		
	HSR 1*	-	-	-	-	-	-	-	-	-	-	-	-	-	-	-	-	-	-
	HSR 2*	-	-	-	-	-	-	-	-	-	-	-	-	-	-	-	-	-	-
	HSR 3*	-	-	-	-	-	-	-	-	-	-	-	-	-	-	-	-	-	-
	HSR 4*	-	-	-	-	-	-	-	-	-	-	-	-	-	-	-	-	-	-
CH	CH Casa d'hostes/Casa de huéspedes. F Fonda /Fonda.																		
	CH	298	3.443	293	3.218	297	4.111	303	4.322	296	4.151	290	3.652	282	3.526	279	3.501	276	3.466
F	Fonda /Fonda.	-	-	-	-	-	-	-	-	-	-	-	-	-	-	-	-	-	-
PENS	PENS 2* Pensió 2 estrelles/Pensión 2 estrellas																		
	PENS 2*	-	-	-	-	-	-	-	-	-	-	-	-	-	-	-	-	-	-
	<b>TOTAL</b>	<b>1.662</b>	<b>227.734</b>	<b>1.654</b>	<b>228.348</b>	<b>1.659</b>	<b>229.531</b>	<b>2.200</b>	<b>282.727</b>	<b>2.277</b>	<b>288.741</b>	<b>2.342</b>	<b>301.440</b>	<b>2.385</b>	<b>310.937</b>	<b>2.453</b>	<b>321.129</b>	<b>2.599</b>	<b>345.902</b>



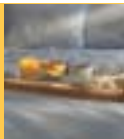

ILLES BALEARS. EVOLUCIÓ DE LA CAPACITAT D'ALLOTJAMENT. ANYS 1981-2001

ILLES BALEARS. EVOLUCIÓN DE LA CAPACIDAD DE ALOJAMIENTO. AÑOS 1981-2001

1990		1991		1992		1993		1994		1995		1996		1997		1998		1999		2000		2001		Tipus d'establiment		
Nre. establ.	Nre. places	Nre. establ.	Nre. places	Nre. establ.	Nre. places	Nre. establ.	Nre. places	Nre. establ.	Nre. places	Nre. establ.	Nre. places	Nre. establ.	Nre. places	Nre. establ.	Nre. places	Nre. establ.	Nre. places	Nre. establ.	Nre. places	Nre. establ.	Nre. places	Nre. establ.	Nre. places			
629	39.446	611	39.574	590	38.397	578	33.382	520	31.462	510	29.749	506	29.891	490	29.296	494	29.914	493	29.984	493	29.946	477	29.163	AP 1 LI		
316	43.287	296	42.534	289	41.932	317	45.714	304	44.790	302	42.865	304	42.315	308	42.202	308	43.129	308	40.642	302	39.302	301	39.280	AP 2 LI		
110	27.252	112	27.837	106	26.470	122	28.791	134	28.925	146	29.491	153	29.854	160	30.299	167	29.507	171	29.613	178	29.567	181	29.478	AP 3 LI		
-	-	-	-	-	-	1	450	1	450	2	882	2	882	2	882	4	939	4	939	4	939	4	939	4	939	AP 4 LI
-	-	-	-	-	-	-	-	3	76	5	76	7	186	8	211	9	261	13	428	15	523	18	620	18	620	HR
-	-	-	-	-	-	-	-	47	442	50	489	56	542	61	599	72	711	85	927	98	1.094	112	1.264	112	1.264	AT
-	-	-	-	-	-	-	-	-	-	-	-	-	-	2	22	5	56	5	56	12	133	15	176	15	176	TI
-	-	-	-	-	-	-	-	2	1.000	4	2.249	5	2.649	5	2.078	5	2.078	5	2.369	5	2.369	5	2.369	5	2.369	CT P
-	-	-	-	-	-	-	-	1	375	3	1.049	3	1.049	3	1.049	3	1.049	3	1.049	3	1.049	3	1.049	3	1.049	CT S
-	-	-	-	-	-	-	-	-	-	3	760	3	760	2	400	2	400	2	400	2	400	2	400	2	400	CT T
8	4.679	8	4.679	8	4.679	8	5.320	8	5.320	7	4.660	7	4.660	6	4.148	6	4.148	6	4.148	4	2.624	4	2.624	4	2.624	CV 1*
5	4.849	5	5.222	5	5.222	4	2.965	5	3.287	6	3.987	6	3.987	6	4.027	6	3.987	6	3.987	6	3.987	6	3.987	6	3.987	CV 2*
4	1.441	4	1.441	4	1.441	6	3.905	7	4.341	8	4.627	8	4.627	9	5.139	9	5.139	9	5.139	9	5.139	9	5.139	9	5.139	CV 3*
222	33.265	212	32.030	205	30.436	142	17.027	102	14.594	87	11.491	77	9.182	69	8.097	67	7.576	65	6.732	63	6.457	60	6.140	60	6.140	H 1*
199	50.028	199	50.784	191	47.058	183	45.215	137	33.311	128	29.733	127	28.435	120	26.579	114	25.102	107	23.399	106	23.300	101	22.641	101	22.641	H 2*
325	113.369	329	113.184	348	120.939	401	146.112	328	115.154	345	119.907	353	122.221	362	124.106	358	122.031	361	120.535	365	121.433	362	120.714	362	120.714	H 3*
69	23.440	76	27.839	78	28.517	59	20.776	50	19.337	59	22.123	65	24.100	77	27.786	86	31.134	96	35.280	97	35.864	100	36.301	100	36.301	H 4*
6	1.676	6	1.676	6	1.764	5	1.159	5	1.159	6	1.191	6	1.191	6	1.245	9	1.857	11	2.683	11	2.683	14	3.469	14	3.469	H 5*
-	-	-	-	-	-	24	1.617	23	1.580	23	1.518	23	1.518	22	1.386	23	1.549	21	1.361	21	1.361	21	1.361	21	1.361	HR 1*
-	-	-	-	-	-	19	2.422	21	2.538	21	2.456	21	2.456	20	2.352	20	2.301	20	2.301	19	2.226	17	1.968	17	1.968	HR 2*
-	-	-	-	-	-	16	2.515	16	2.527	14	2.215	14	2.215	14	1.380	19	2.456	20	2.608	19	2.508	17	2.366	17	2.366	HR 3*
-	-	-	-	-	-	7	546	7	532	7	532	7	532	8	551	8	628	9	644	9	644	10	715	10	715	HR 4*
-	-	-	-	-	-	-	-	1	24	1	24	1	24	1	24	2	58	2	58	2	58	2	58	2	58	HR 5*
-	-	-	-	-	-	2	106	2	106	2	106	2	106	2	106	2	106	2	106	2	106	2	106	2	106	HA 1*
-	-	-	-	-	-	12	3.107	14	3.609	14	3.609	14	3.609	14	3.609	13	3.135	11	2.965	12	3.580	13	3.616	13	3.616	HA 2*
-	-	-	-	-	-	75	34.882	81	37.322	85	38.369	89	39.956	95	42.662	101	45.637	101	45.637	102	45.952	102	45.952	102	45.952	HA 3*
-	-	-	-	-	-	7	3.380	10	4.296	14	6.562	22	10.283	30	11.443	39	15.526	45	18.548	50	19.975	50	19.975	50	19.975	HA 4*
-	-	-	-	-	-	-	-	-	-	-	-	-	-	-	-	-	-	1	218	1	218	1	218	1	218	HA 5*
-	-	-	-	-	-	6	557	6	557	6	557	6	557	6	557	6	557	6	557	6	557	6	557	6	557	RA 1*
-	-	-	-	-	-	4	1.876	4	1.876	4	1.876	4	1.876	4	1.876	3	1.320	4	1.443	4	1.443	4	1.443	4	1.443	RA 2*
-	-	-	-	-	-	3	1.125	3	1.125	3	1.125	3	1.125	3	1.125	4	1.309	4	1.309	5	1.567	5	1.567	5	1.567	RA 3*
-	-	-	-	-	-	1	202	1	202	1	202	1	202	1	202	1	202	2	244	2	244	2	244	2	244	RA 4*
-	-	-	-	-	-	-	-	-	-	-	-	-	-	-	-	-	-	-	-	-	-	-	-	-	-	RA 5*
394	23.229	375	22.643	373	22.668	292	14.533	133	7.471	120	6.474	117	6.450	107	5.958	104	5.684	100	5.328	99	5.276	93	4.766	93	4.766	HS 1*
191	13.650	183	13.055	180	12.801	150	8.939	62	4.296	62	4.142	60	3.784	61	3.901	63	3.940	62	3.958	61	3.846	56	3.402	56	3.402	HS 2*
17	1.972	167	1.989	15	1.935	13	1.025	10	910	12	1.090	12	1.054	12	817	13	959	14	1.008	14	1.008	14	1.008	14	1.008	HS 3*
-	-	-	-	-	-	144	6.231	136	5.871	138	5.863	137	5.955	133	5.710	132	5.696	127	5.456	127	5.456	116	5.044	116	5.044	HSR 1*
-	-	-	-	-	-	76	3.695	74	3.580	75	3.652	72	3.673	74	3.625	79	3.927	78	3.903	77	3.865	77	3.865	77	3.865	HSR 2*
-	-	-	-	-	-	3	138	5	224	5	224	5	224	6	238	6	245	6	245	6	245	6	245	6	245	HSR 3*
-	-	-	-	-	-	-	-	-	-	-	-	-	-	-	-	1	55	1	55	1	55	1	55	1	55	HSR 4*
258	3.252	218	2.459	190	2.078	111	2.363	67	1.398	66	1.401	64	1.359	66	1.395	63	1.363	63	1.363	61	1.323	55	1.191	55	1.191	CH
-	-	-	-	-	-	22	581	19	525	15	419	14	332	15	346	15	380	15	380	15	380	12	336	12	336	F
-	-	-	-	-	-	-	-	1	23	1	23	1	23	1	23	1	23	1	23	1	23	1	23	1	23	PENS 2*
2.753	384.835	2.650	386.946	2.588	386.337	2.392	377.676	2.347	381.078	2.355	384.953	2.370	388.510	2.377	393.850	2.423	398.687	2.464	405.052	2.485	407.336	2.457	405.834	2.457	405.834	TOTAL



## MALLORCA. EVOLUCIÓ DE LA CAPACITAT D'ALLOTJAMENT. ANYS 1981-2001

8.7

## MALLORCA. EVOLUCIÓN DE LA CAPACIDAD DE ALOJAMIENTO. AÑOS 1981-2001

Tipologia d'allotjament	1981		1982		1983		1984		1985		1986		1987		1988		1989		1990	
	Nre. establ.	Nre. places	Nre. establ.	Nre. places	Nre. establ.	Nre. places	Nre. establ.	Nre. places	Nre. establ.	Nre. places	Nre. establ.	Nre. places	Nre. establ.	Nre. places	Nre. establ.	Nre. places	Nre. establ.	Nre. places	Nre. establ.	Nre. places
Tipologia de alojamiento	Nº establ.	Nº plazas	Nº establ.	Nº plazas	Nº establ.	Nº plazas	Nº establ.	Nº plazas	Nº establ.	Nº plazas	Nº establ.	Nº plazas	Nº establ.	Nº plazas	Nº establ.	Nº plazas	Nº establ.	Nº plazas	Nº establ.	Nº plazas
<b>OFERTA HOTELERA</b>	1.207	180.713	1.212	182.582	1.216	182.890	1.224	183.605	1.227	184.717	1.230	185.008	1.233	185.390	1.230	185.145	1.248	192.536	1.275	206.369
<b>OFERTA EXTRAHOTELERA</b>																				
Apartaments turístics/Apartamentos turísticos	379	24.357	406	26.076	425	28.889	479	36.063	528	41.656	552	45.824	581	49.756	606	51.775	675	61.356	784	76.586
Hotel rural/Turismo rural	-	-	-	-	-	-	-	-	-	-	-	-	-	-	-	-	-	-	-	-
Turisme d'interior/Turismo de interior	-	-	-	-	-	-	-	-	-	-	-	-	-	-	-	-	-	-	-	-
Agroturisme/Agroturismo	-	-	-	-	-	-	-	-	-	-	-	-	-	-	-	-	-	-	-	-
Camping turístic/Camping turístico	-	-	-	-	-	-	1	500	1	500	1	500	1	500	1	500	1	500	1	500
<b>TOTAL</b>	<b>1.586</b>	<b>205.070</b>	<b>1.618</b>	<b>208.658</b>	<b>1.641</b>	<b>211.779</b>	<b>1.704</b>	<b>220.168</b>	<b>1.756</b>	<b>226.873</b>	<b>1.783</b>	<b>231.332</b>	<b>1.815</b>	<b>235.646</b>	<b>1.837</b>	<b>237.420</b>	<b>1.924</b>	<b>254.392</b>	<b>2.060</b>	<b>283.455</b>

EVOLUCIÓ Nre. establiments / EVOLUCIÓN N° establecimientos

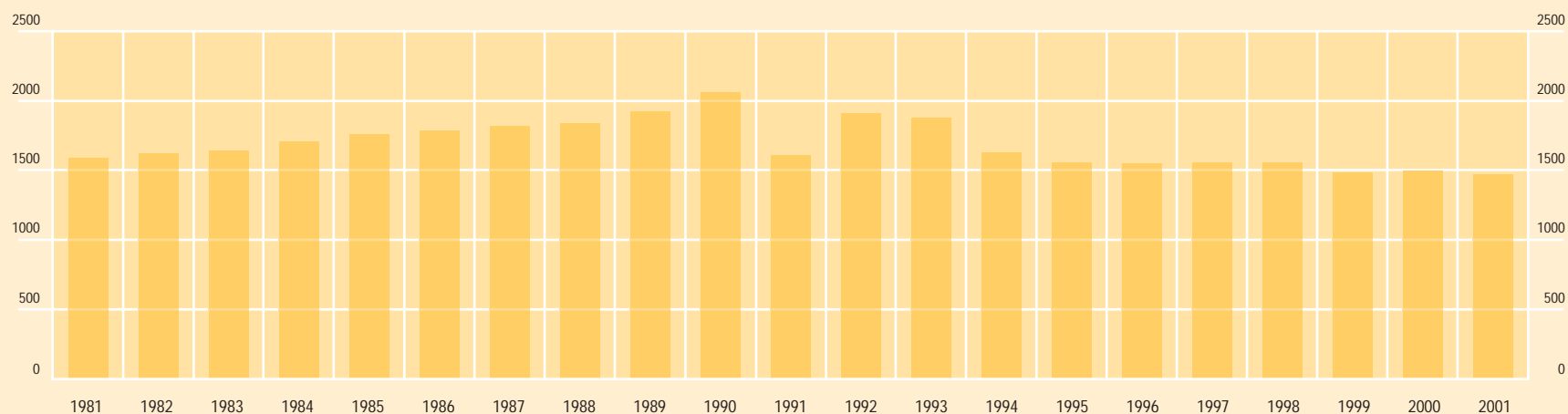



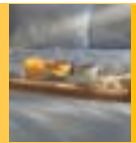

MALLORCA. EVOLUCIÓ DE LA CAPACITAT D'ALLOTJAMENT. ANYS 1981-2001

MALLORCA. EVOLUCIÓN DE LA CAPACIDAD DE ALOJAMIENTO. AÑOS 1981-2001

1991		1992		1993		1994		1995		1996		1997		1998		1999		2000		2001		Tipologia d'allotjament
Nre. establ.	Nre. places	Nre. establ.	Nre. places	Nre. establ.	Nre. places	Nre. establ.	Nre. places	Nre. establ.	Nre. places	Nre. establ.	Nre. places	Nre. establ.	Nre. places	Nre. establ.	Nre. places	Nre. establ.	Nre. places	Nre. establ.	Nre. places	Nre. establ.	Nre. places	
Nº establ.	Nº plazas	Nº establ.	Nº plazas	Nº establ.	Nº plazas	Nº establ.	Nº plazas	Nº establ.	Nº plazas	Nº establ.	Nº plazas	Nº establ.	Nº plazas	Nº establ.	Nº plazas	Nº establ.	Nº plazas	Nº establ.	Nº plazas	Nº establ.	Nº plazas	Tipologia de alojamiento
1.266	207.218	1.214	207.443	1.191	210.166	1.065	209.195	1.024	209.402	1.019	211.679	1.024	215.031	1.023	217.393	956	217.690	961	221.293	924	219.869	OFERTA HOTELERA
																						OFERTA EXTRAHOTELERA
335	77.243	684	74.670	662	19.651	512	65.469	476	61.861	470	60.596	467	59.289	464	58.585	434	53.763	427	52.795	419	52.542	Apartaments turístics/Apartamentos turísticos
-	-	-	-	-	-	4	98	4	98	4	107	4	107	5	136	10	323	12	378	14	499	Hotel rural/Turismo rural
-	-	-	-	-	-	-	-	-	-	-	-	2	22	3	32	5	56	6	64	14	160	Turisme d'interior/Turismo de interior
-	-	5	43	19	223	43	462	46	486	49	492	52	533	59	585	73	805	83	885	97	1.110	Agroturisme/Agroturismo
2	1.000	2	1.000	2	1.000	2	1.000	2	1.000	2	1.000	2	1.000	2	1.000	2	1.000	2	1.000	2	1.000	Càmping turístic/Camping turístico
1.603	285.461	1.905	283.156	1.874	286.933	1.626	276.224	1.552	272.847	1.544	273.874	1.551	275.982	1.556	277.731	1.480	273.637	1.491	276.415	1.470	275.180	TOTAL

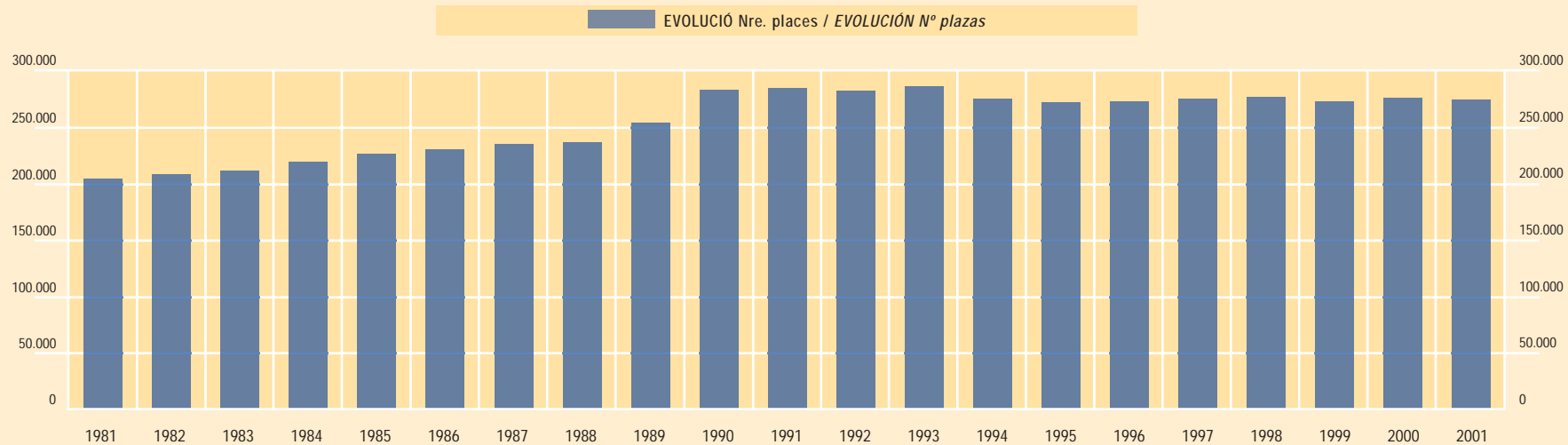

## MENORCA. EVOLUCIÓ DE LA CAPACITAT D'ALLOTJAMENT. ANYS 1981-2001

8.8

## MENORCA. EVOLUCIÓN DE LA CAPACIDAD DE ALOJAMIENTO. AÑOS 1981-2001

Tipologia d'allotjament	1981		1982		1983		1984		1985		1986		1987		1988		1989		1990	
	Nre. establ.	Nre. places	Nre. establ.	Nre. places	Nre. establ.	Nre. places	Nre. establ.	Nre. places	Nre. establ.	Nre. places	Nre. establ.	Nre. places	Nre. establ.	Nre. places	Nre. establ.	Nre. places	Nre. establ.	Nre. places	Nre. establ.	Nre. places
Tipologia de alojamiento	Nº establ.	Nº plazas	Nº establ.	Nº plazas	Nº establ.	Nº plazas	Nº establ.	Nº plazas	Nº establ.	Nº plazas	Nº establ.	Nº plazas	Nº establ.	Nº plazas	Nº establ.	Nº plazas	Nº establ.	Nº plazas	Nº establ.	Nº plazas
<b>OFERTA HOTELERA</b>	93	13.090	93	13.090	97	13.443	97	13.443	99	13.494	99	13.919	100	14.735	102	15.134	105	16.375	111	18.990
<b>OFERTA EXTRAHOTELERA</b>																				
Apartaments turístics/Apartamentos turísticos	19	1.346	19	1.346	29	1.682	39	2.309	74	3.629	88	4.382	104	8.158	134	8.158	161	12.135	208	19.133
Hotel rural/Turismo rural	-	-	-	-	-	-	-	-	-	-	-	-	-	-	-	-	-	-	-	-
Turisme d'interior/Turismo de interior	-	-	-	-	-	-	-	-	-	-	-	-	-	-	-	-	-	-	-	-
Agroturisme/Agroturismo	-	-	-	-	-	-	-	-	-	-	-	-	-	-	-	-	-	-	-	-
Camping turístic/Camping turístico	-	-	-	-	-	-	-	-	-	-	-	-	-	-	-	-	-	-	-	-
<b>TOTAL</b>	<b>112</b>	<b>14.436</b>	<b>112</b>	<b>14.436</b>	<b>126</b>	<b>15.125</b>	<b>136</b>	<b>15.752</b>	<b>173</b>	<b>17.123</b>	<b>187</b>	<b>18.301</b>	<b>204</b>	<b>20.338</b>	<b>236</b>	<b>23.292</b>	<b>267</b>	<b>28.939</b>	<b>320</b>	<b>37.552</b>

EVOLUCIÓ Nre. establiments / EVOLUCIÓN Nº establecimientos

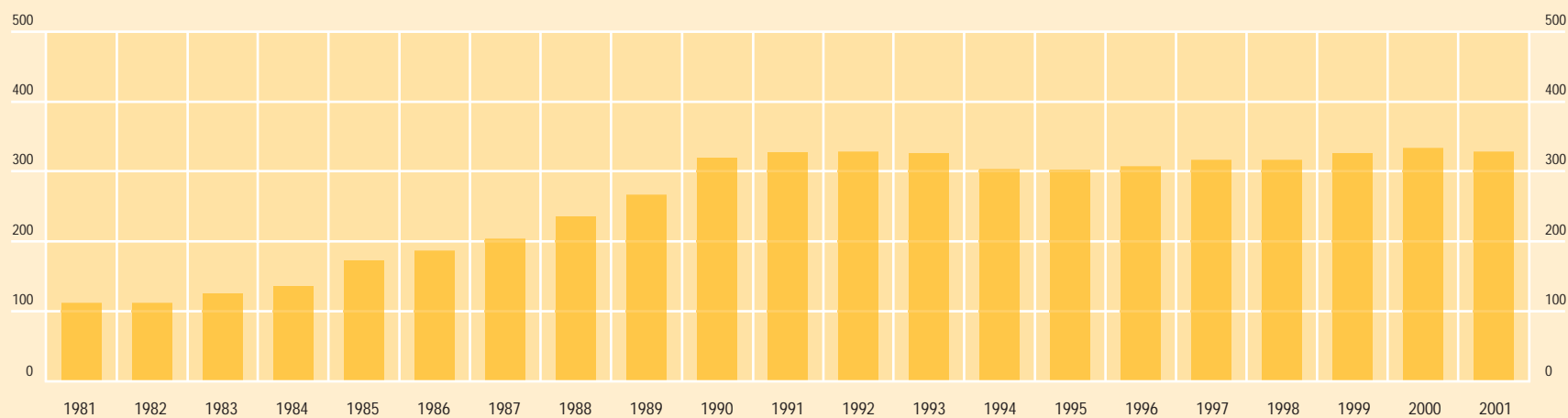

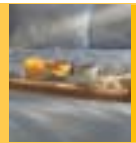

### MENORCA. EVOLUCIÓ DE LA CAPACITAT D'ALLOTJAMENT. ANYS 1981-2001

### MENORCA. EVOLUCIÓN DE LA CAPACIDAD DE ALOJAMIENTO. AÑOS 1981-2001

8.8

1991		1992		1993		1994		1995		1996		1997		1998		1999		2000		2001		Tipologia d'allotjament
Nre. establ.	Nre. places	Nre. establ.	Nre. places	Nre. establ.	Nre. places	Nre. establ.	Nre. places	Nre. establ.	Nre. places	Nre. establ.	Nre. places	Nre. establ.	Nre. places	Nre. establ.	Nre. places	Nre. establ.	Nre. places	Nre. establ.	Nre. places	Nre. establ.	Nre. places	
113	19.526	113	19.771	106	20.023	100	20.902	98	20.989	101	22.062	104	22.546	104	22.546	106	23.905	106	23.905	103	23.452	<b>OFERTA HOTELERA</b>
208	18.133	214	19.025	218	19.651	199	19.580	200	19.776	201	19.804	206	19.954	206	20.172	211	20.248	215	20.248	212	20.110	<b>OFERTA EXTRAHOTELERA</b>
-	-	-	-	-	-	-	-	-	-	-	-	-	-	-	-	2	73	2	73	2	73	Apartaments turístics/Apartamentos turísticos
-	-	-	-	-	-	-	-	-	-	-	-	-	-	-	-	-	-	-	-	1	16	Hotel rural/Turismo rural
-	-	-	-	1	8	3	27	3	27	4	33	5	41	5	41	6	47	8	65	9	79	Turisme d'interior/Turismo de interior
-	-	2	529	2	529	2	529	2	529	2	529	2	529	2	529	2	820	2	820	2	820	Agroturisme/Agroturismo
328	39.058	329	39.325	327	40.211	304	41.038	304	41.038	308	42.428	317	43.070	317	43.288	327	45.093	333	45.111	329	44.550	<b>TOTAL</b>

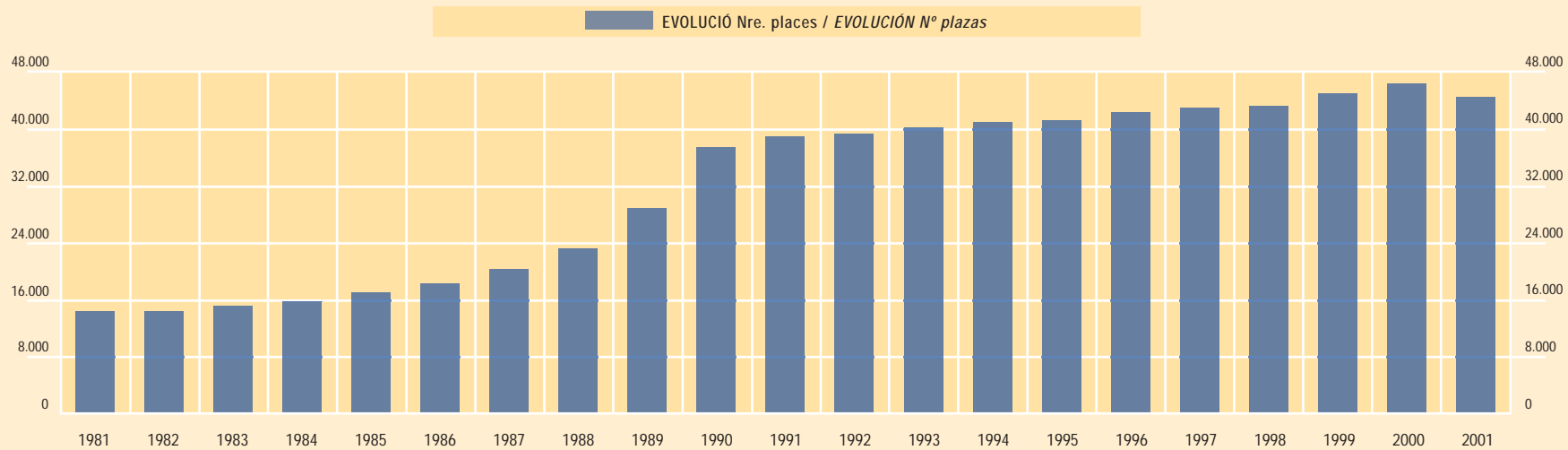

## EVISSA. EVOLUCIÓ DE LA CAPACITAT D'ALLOTJAMENT. ANYS 1981-2001

8.9

## EVISSA. EVOLUCIÓN DE LA CAPACIDAD DE ALOJAMIENTO. AÑOS 1981-2001

Tipologia d'allotjament	1981		1982		1983		1984		1985		1986		1987		1988		1989		1990	
	Nre. establ.	Nre. places	Nre. establ.	Nre. places	Nre. establ.	Nre. places	Nre. establ.	Nre. places	Nre. establ.	Nre. places	Nre. establ.	Nre. places	Nre. establ.	Nre. places	Nre. establ.	Nre. places	Nre. establ.	Nre. places	Nre. establ.	Nre. places
Tipologia de alojamiento	Nº establ.	Nº plazas	Nº establ.	Nº plazas	Nº establ.	Nº plazas	Nº establ.	Nº plazas	Nº establ.	Nº plazas	Nº establ.	Nº plazas	Nº establ.	Nº plazas	Nº establ.	Nº plazas	Nº establ.	Nº plazas	Nº establ.	Nº plazas
<b>OFERTA HOTELERA</b>	274	40.378	278	40.418	280	40.457	281	40.547	285	41.304	290	43.220	294	44.877	301	47.177	305	48.489	312	50.914
<b>OFERTA EXTRAHOTELERA</b>																				
Apartaments turístics/Apartamentos turísticos	143	12.018	158	13.445	175	14.694	186	15.770	205	17.416	217	19.249	236	19.991	253	21.321	271	22.489	304	25.333
Hotel rural/Turismo rural	-	-	-	-	-	-	-	-	-	-	-	-	-	-	-	-	-	-	-	-
Turisme d'interior/Turismo de interior	-	-	-	-	-	-	-	-	-	-	-	-	-	-	-	-	-	-	-	-
Agroturisme/Agroturismo	-	-	-	-	-	-	-	-	-	-	-	-	-	-	-	-	-	-	-	-
Camping turístic/Camping turístico	-	-	4	1.224	4	1.224	5	1.473	5	1.473	5	1.473	5	1.473	5	1.583	5	1.583	5	1.583
<b>TOTAL</b>	<b>420</b>	<b>53.370</b>	<b>440</b>	<b>55.087</b>	<b>459</b>	<b>58.375</b>	<b>472</b>	<b>57.790</b>	<b>495</b>	<b>60.193</b>	<b>512</b>	<b>63.942</b>	<b>535</b>	<b>66.341</b>	<b>559</b>	<b>70.081</b>	<b>581</b>	<b>77.561</b>	<b>621</b>	<b>77.830</b>

EVOLUCIÓ Nre. establiments / EVOLUCIÓN Nº establecimientos

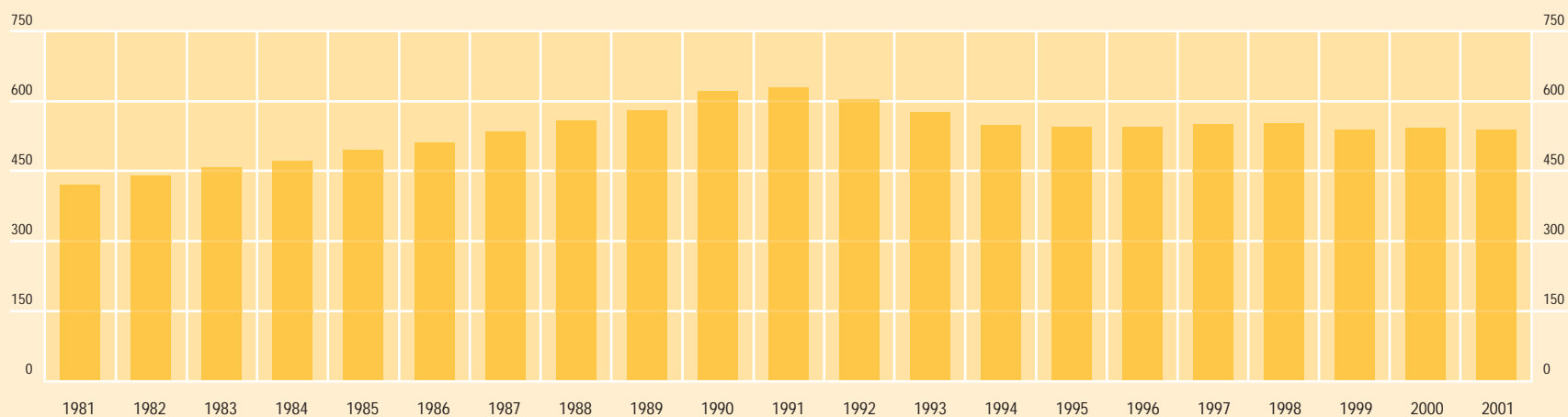

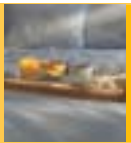

## EIVISSA. EVOLUCIÓ DE LA CAPACITAT D'ALLOTJAMENT. ANYS 1981-2001

### EIVISSA. EVOLUCIÓN DE LA CAPACIDAD DE ALOJAMIENTO. AÑOS 1981-2001

8,9

1991		1992		1993		1994		1995		1996		1997		1998		1999		2000		2001		Tipologia d'allotjament
Nre. establ.	Nre. places	Nre. establ.	Nre. places	Nre. establ.	Nre. places	Nre. establ.	Nre. places	Nre. establ.	Nre. places	Nre. establ.	Nre. places	Nre. establ.	Nre. places	Nre. establ.	Nre. places	Nre. establ.	Nre. places	Nre. establ.	Nre. places	Nre. establ.	Nre. places	
Nº establ.	Nº plazas	Nº establ.	Nº plazas	Nº establ.	Nº plazas	Nº establ.	Nº plazas	Nº establ.	Nº plazas	Nº establ.	Nº plazas	Nº establ.	Nº plazas	Nº establ.	Nº plazas	Nº establ.	Nº plazas	Nº establ.	Nº plazas	Nº establ.	Nº plazas	Tipologia de alojamiento
315	52.162	306	51.956	283	51.545	275	51.571	276	52.030	275	52.068	278	53.141	281	53.411	268	52.433	270	52.806	269	52.584	<b>OFERTA HOTELERA</b>
<b>OFERTA EXTRAHOTELERA</b>																						
310	25.637	293	25.123	289	25.395	265	24.753	261	24.512	260	24.482	263	24.709	263	24.690	257	24.279	259	23.359	258	23.320	Apartaments turístics/Apartamentos turísticos
-	-	-	-	-	-	-	-	-	-	-	-	-	-	-	-	1	32	1	32	2	48	Hotel rural/Turismo rural
-	-	-	-	-	-	-	-	-	-	-	-	-	-	-	-	-	-	-	-	-	-	Turisme d'interior/Turismo de interior
-	-	-	-	-	-	2	17	2	17	3	25	3	25	3	25	6	75	6	75	6	75	Agroturisme/Agroturismo
5	1.583	5	1.583	5	1.583	2	1.000	6	1.958	7	2.358	7	2.358	6	1.928	6	1.998	6	1.998	6	1.998	Càmping turístic/Camping turístico
630	79.382	604	78.662	577	78.523	548	78.299	545	78.517	545	78.933	551	80.233	553	80.054	538	78.817	542	78.270	539	78.564	<b>TOTAL</b>

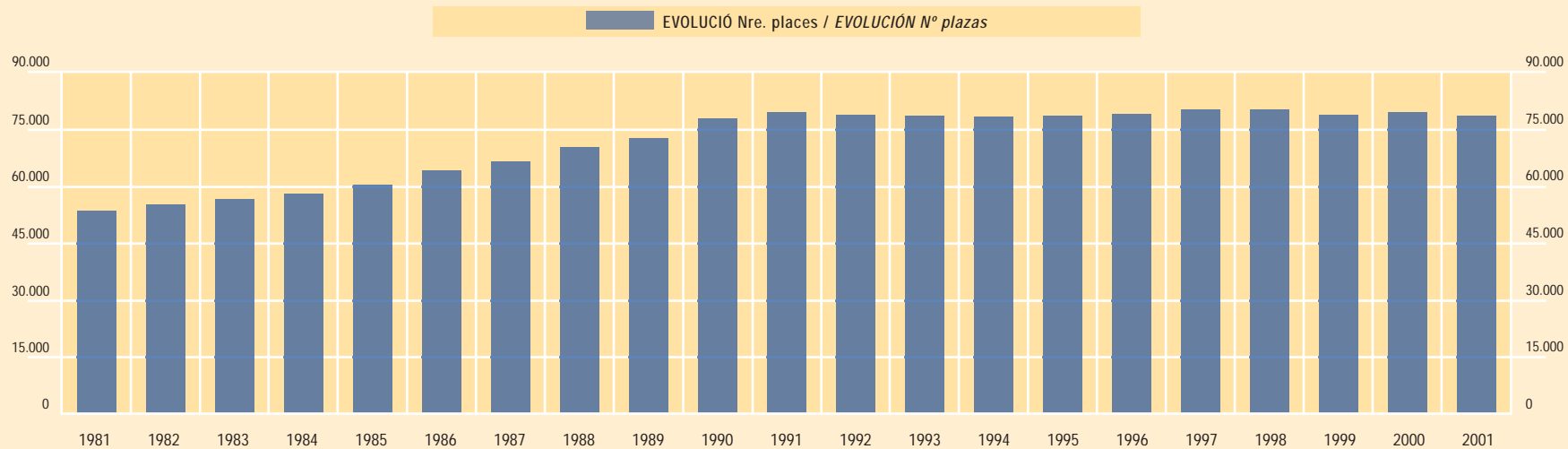

## FORMENTERA. EVOLUCIÓ DE LA CAPACITAT D'ALLOTJAMENT. ANYS 1981-2001

8.10

## FORMENTERA. EVOLUCIÓN DE LA CAPACIDAD DE ALOJAMIENTO. AÑOS 1981-2001

Tipologia d'allotjament	1981		1982		1983		1984		1985		1986		1987		1988		1989		1990	
	Nre. establ.	Nre. places	Nre. establ.	Nre. places	Nre. establ.	Nre. places	Nre. establ.	Nre. places	Nre. establ.	Nre. places	Nre. establ.	Nre. places	Nre. establ.	Nre. places	Nre. establ.	Nre. places	Nre. establ.	Nre. places	Nre. establ.	Nre. places
Tipologia de alojamiento	Nº establ.	Nº plazas	Nº establ.	Nº plazas	Nº establ.	Nº plazas	Nº establ.	Nº plazas	Nº establ.	Nº plazas	Nº establ.	Nº plazas	Nº establ.	Nº plazas	Nº establ.	Nº plazas	Nº establ.	Nº plazas	Nº establ.	Nº plazas
<b>OFERTA HOTELERA</b>	49	3.672	49	3.672	50	3.718	51	3.729	51	3.729	52	3.767	52	3.767	52	3.767	52	3.767	52	3.767
<b>OFERTA EXTRAHOTELERA</b>																				
Apartaments turístics/Apartamentos turísticos	29	1.766	33	1.839	43	1.991	48	2.114	528	41.656	58	2.908	59	2.926	63	3.135	67	3.422	76	3.737
Hotel rural/Turismo rural	-	-	-	-	-	-	-	-	-	-	-	-	-	-	-	-	-	-	-	-
Turisme d'interior/Turismo de interior	-	-	-	-	-	-	-	-	-	-	-	-	-	-	-	-	-	-	-	-
Agroturisme/Agroturismo	-	-	-	-	-	-	-	-	-	-	-	-	-	-	-	-	-	-	-	-
Camping turístic/Camping turístico	-	-	-	-	-	-	-	-	-	-	-	-	-	-	-	-	-	-	-	-
<b>TOTAL</b>	<b>78</b>	<b>5.438</b>	<b>82</b>	<b>5.511</b>	<b>93</b>	<b>5.709</b>	<b>99</b>	<b>5.843</b>	<b>100</b>	<b>5.871</b>	<b>110</b>	<b>6.675</b>	<b>111</b>	<b>6.693</b>	<b>115</b>	<b>6.902</b>	<b>119</b>	<b>7.189</b>	<b>128</b>	<b>7.504</b>

EVOLUCIÓ Nre. establiments / EVOLUCIÓN Nº establecimientos

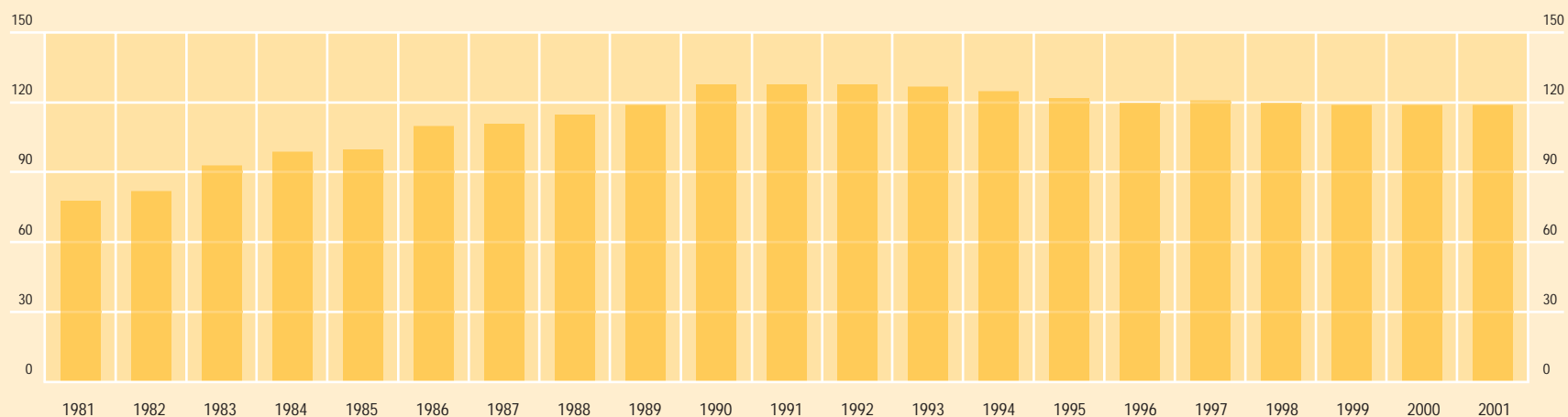

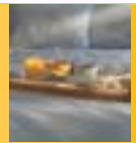

### FORMENTERA. EVOLUCIÓ DE LA CAPACITAT D'ALLOTJAMENT. ANYS 1981-2001

### FORMENTERA. EVOLUCIÓN DE LA CAPACIDAD DE ALOJAMIENTO. AÑOS 1981-2001

8.10

1991		1992		1993		1994		1995		1996		1997		1998		1999		2000		2001		Tipologia d'allotjament
Nre. establ.	Nre. places	Nre. establ.	Nre. places	Nre. establ.	Nre. places	Nre. establ.	Nre. places	Nre. establ.	Nre. places	Nre. establ.	Nre. places	Nre. establ.	Nre. places	Nre. establ.	Nre. places	Nre. establ.	Nre. places	Nre. establ.	Nre. places	Nre. establ.	Nre. places	
51	3.751	49	3.735	49	4.739	47	4.628	46	4.620	45	4.617	45	4.617	45	4.617	45	4.617	45	4.652	45	4.652	<b>OFERTA HOTELERA</b>
77	3.797	79	3.897	78	3.891	78	3.035	76	2.885	75	2.873	76	2.937	75	2.903	74	2.888	74	2.888	74	2.888	<b>OFERTA EXTRAHOTELERA</b>
-	-	-	-	-	-	-	-	-	-	-	-	-	-	-	-	-	-	-	-	-	-	Apartaments turístics/Apartamentos turísticos
-	-	-	-	-	-	-	-	-	-	-	-	-	-	-	-	-	-	-	-	-	-	Hotel rural/Turismo rural
-	-	-	-	-	-	-	-	-	-	-	-	-	-	-	-	-	-	-	-	-	-	Turisme d'interior/Turismo de interior
-	-	-	-	-	-	2	1.000	-	-	-	-	-	-	-	-	-	-	-	-	-	-	Agroturisme/Agroturismo
-	-	-	-	-	-	-	-	-	-	-	-	-	-	-	-	-	-	-	-	-	-	Càmping turístic/Camping turístico
128	7.548	128	7.632	127	8.630	125	7.663	122	7.505	120	7.490	121	7.554	120	7.520	119	7.505	119	7.540	119	7.540	<b>TOTAL</b>

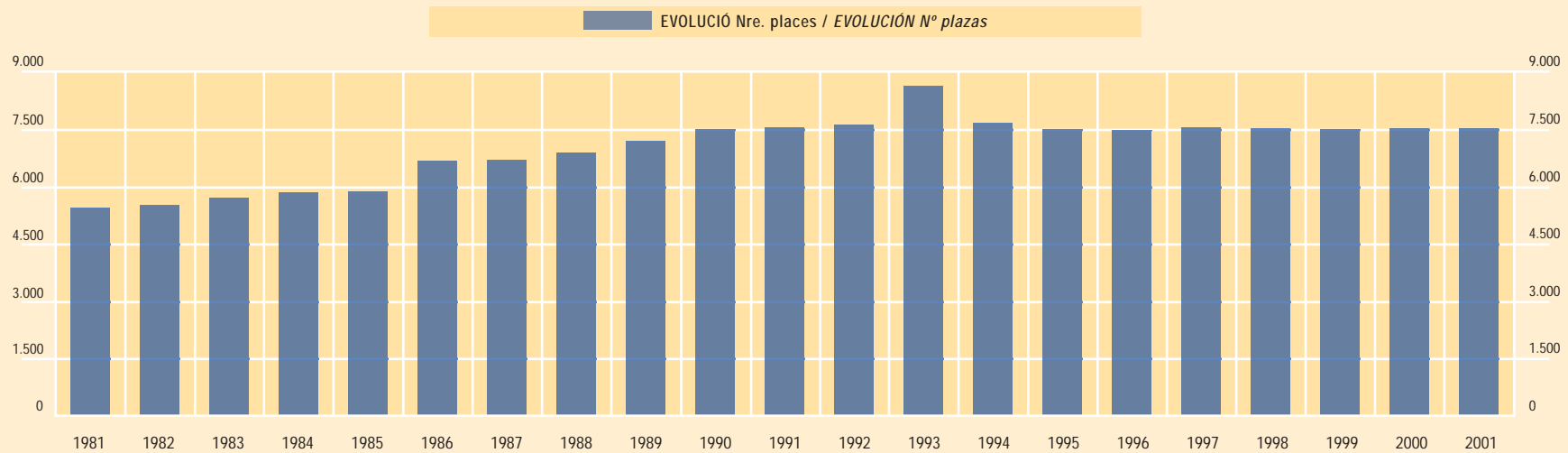

## MALLORCA. DISTRIBUCIÓ DEL NOMBRE DE PLACES PER TIPUS D'ALLOTJAMENT I MUNICIPI

8.11

## MALLORCA. DISTRIBUCIÓN DEL NÚMERO DE PLAZAS POR TIPO DE ALOJAMIENTO Y MUNICIPIO

Municipi / Municipio	AP 1 LI	AP 2 LI	AP 3 LI	AP 4 LI	HR	AT	TI	CT P	CT S	CT T	CV 1*	CV 2*	CV 3*	H 1*	H 2*	H 3*	H 4 *	H 5*	HR 1*	HR 2*	HR 3*	HR 4 *	
% Horizontal / % Horizontal	% Places	% Places	% Places	% Places	% Places	% Places	% Places	% Places	% Places	% Places	% Places	% Places	% Places	% Places	% Places	% Places	% Places	% Places	% Places	% Places	% Places	% Places	% Places
ALARÓ	0	0	0	0	60,2	14,5	0	0	0	0	0	0	0	0	0	0	0	0	0	0	0	0	0
ALCÚDIA	2,4	13,9	17,9	1,6	0	0,1	0	0	0	0	0	0	0	0	3,2	31,3	3,9	0	0	0	0	0	0
ALGAIDA	0	0	0	0	52,5	0	0	0	0	0	0	0	0	0	0	47,5	0	0	0	0	0	0	0
ANDRATX	1,5	4,6	12,6	0	0	0,4	0	0	0	0	0	0	0	5,7	3,1	2,8	41,9	9,3	0	0	0	0	0
ARTÀ	6,3	0	0	0	0	0	4,0	82,6	0	0	0	0	0	0	0	0	0	0	0	0	0	0	2,6
BANYALBUFAR	0	0	0	0	0	0	5,6	0	0	0	0	0	0	0	0	55,9	0	0	0	0	0	0	0
BINISSALEM	0	0	0	0	0	0	0	0	0	0	0	0	0	0	0	0	0	0	0	0	0	0	100
BUNYOLA	0	0	0	0	0	53,1	0	0	0	0	0	0	0	0	0	0	26,2	0	0	0	0	0	0
CALVIÀ	3,5	9,1	8,5	0,8	0	0,1	0	0	0	0	0	0	1,9	0,6	5,0	34,8	14,8	0,5	0	0,1	0,3	0,3	0
CAMPANET	0	0	0	0	76,9	23,1	0	0	0	0	0	0	0	0	0	0	0	0	0	0	0	0	0
CAMPOS	0	0	0	0	0	57,8	0	0	0	0	0	0	0	0	20,0	0	0	0	0	0	0	0	0
CAPDEPERA	5,9	4,7	6,1	0	0	0	0	0	0	0	0	0	4,6	2,4	6,5	20,5	8,8	2,4	0	0	0	0	0
COSTITX	0	0	0	0	0	100	0	0	0	0	0	0	0	0	0	0	0	0	0	0	0	0	0
DEIÀ	0	0	0	0	0	3,7	3,7	0	0	0	0	0	0	18,4	0	0	38,4	0	0	0	0	0	28,6
ESPORLES	0	0	0	0	0	17,2	0	0	0	0	0	0	0	0	0	57,8	0	0	0	0	0	0	0
ESTELLENC	0	0	0	0	0	0	9,0	0	0	0	0	0	0	0	91,0	0	0	0	0	0	0	0	0
FELANITX	7,2	29,6	7,2	0	0,5	0,6	0	0	0	0	0	0	0	2,7	4,7	39,7	0	0,4	0,8	0	0	0	0
FORNALUTX	0	0	0	0	0	41,7	41,7	0	0	0	0	0	0	0	0	0	0	0	0	0	0	0	0
INCA	0	0	0	0	0	100	0	0	0	0	0	0	0	0	0	0	0	0	0	0	0	0	0
LLORET DE VISTALEGRE	0	0	0	0	0	100	0	0	0	0	0	0	0	0	0	0	0	0	0	0	0	0	0
LLUCMAJOR	1,1	0	0	0	0	0,8	0	0	0	0	0	5,8	0	0,9	25,1	48,0	8,9	2,7	0	0	0	0	0
MANACOR	11,5	5,7	0,9	0,1	0	1,2	0	0	0	0	8,0	0	3,7	3,1	1,9	30,1	3,0	0	0	0	0	0	0
MARIA DE LA SALUT	0	0	0	0	0	100	0	0	0	0	0	0	0	0	0	0	0	0	0	0	0	0	0
MARRATXÍ	0	0	0	0	0	100	0	0	0	0	0	0	0	0	0	0	0	0	0	0	0	0	0
MONTUÏRI	0	0	0	0	89,3	10,7	0	0	0	0	0	0	0	0	0	0	0	0	0	0	0	0	0
MURO	0	2,7	7,4	0	0,2	0	0	3,2	0	0	0	0	1,8	0	0	9,7	18,6	1,7	0	0	0	0	0
PALMA	0,9	1,2	2,0	0	0,1	0	0	0	0	0	0	0	0	1,9	6,9	49,3	15,9	1,9	0,7	0,6	0,8	0,3	0
PETRA	0	0	0	0	0	40,0	60,0	0	0	0	0	0	0	0	0	0	0	0	0	0	0	0	0
POLLENÇA	4,6	9,1	19,0	0	0	0,5	0	0	0	0	0	0	0	0	2,8	22,3	6,8	3,6	0,6	0	2,5	0	0
PORRERES	0	0	0	0	75,4	24,6	0	0	0	0	0	0	0	0	0	0	0	0	0	0	0	0	0
PUIGPUNYENT	0	0	32,9	0	38,2	28,9	0	0	0	0	0	0	0	0	0	0	0	0	0	0	0	0	0
SA POBLA	0	0	0	0	0	64,5	0	0	0	0	0	0	0	0	0	0	0	0	0	0	0	0	0
SANT LLORENÇ DES CARDESSAR	3,0	2,5	11,9	0	0	0,1	0	0	0	0	0	0	0	0,7	3,0	12,4	21,1	2,5	0,2	0,3	0,6	0	0
SANTA EUGÈNIA	0	0	0	0	0	100	0	0	0	0	0	0	0	0	0	0	0	0	0	0	0	0	0
SANTA MARGALIDA	1,0	3,3	0	0	0,4	0,3	0	0	0	0	0	0	0	3,7	3,9	49,5	10,3	0	1,0	0	0	0	0
SANTA MARIA DEL CAMÍ	0	0	0	0	100	0	0	0	0	0	0	0	0	0	0	0	0	0	0	0	0	0	0
SANTANYÍ	1,9	18,2	10,7	0	0	0	0	0	0	0	5,7	3,3	0	0,5	1,0	17,0	4,2	0	0	0	0	0,5	0,3
SELVA	0	0	0	0	0	66,7	33,3	0	0	0	0	0	0	0	0	0	0	0	0	0	0	0	0
SENCELLES	0	0	0	0	0	100	0	0	0	0	0	0	0	0	0	0	0	0	0	0	0	0	0
SES SALINES	6,6	1,9	2,5	0	0,5	1,1	0	0	0	0	0	0	0	0	18,0	26,2	33,9	0	0	0	0	0	0
SINEU	0	0	0	0	0	0	60,0	0	0	0	0	0	0	0	0	40,0	0	0	0	0	0	0	0
SÖLLER	0,7	0	0	0	0,6	2,5	1,0	0	0	0	0	0	0	9,6	15,1	44,4	0	0	0	0	0	4,5	0
SON SERVERA	13,5	8,7	8,8	0	0	0,4	0	0	0	0	0	0	0	5,8	5,2	19,3	5,0	0	0	0,4	0	0	0
VALLDEMOSSA	0	0	0	0	18,5	8,7	0	0	0	0	0	0	0	0	0	0	0	0	0	0	0	0	0





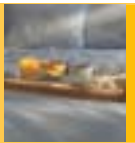

MALLORCA. DISTRIBUCIÓ DEL NOMBRE DE PLACES PER TIPUS D'ALLOTJAMENT I MUNICIPI

MALLORCA. DISTRIBUCIÓN DEL NÚMERO DE PLAZAS POR TIPO DE ALOJAMIENTO Y MUNICIPIO

HR 5*	HA 1*	HA 2*	HA 3*	HA 4*	HA 5*	RA 1*	RA 2*	RA 3*	RA 4*	RA 5*	HS 1*	HS 2*	HS 3*	HSR 1*	HSR 2*	HSR 3*	HSR 4*	CH	F	PENS 2*	TOTAL	Municipi / Municipio	
% Places	% Places	% Places	% Places	% Places	% Places	% Places	% Places	% Places	% Places	% Places	% Places	% Places	% Places	% Places	% Places	% Places	% Places	% Places	% Places	% Places	% Places	% Places	% Horizontal / % Horizontal
0	0	0	0	0	0	0	0	0	0	0	0	0	0	0	25,3	0	0	0	0	0	0	100	ALARÓ
0	0	2,3	14,9	6,4	0	0	0	0	0,8	0	0,8	0,1	0	0,2	0	0	0	0	0	0,1	0	100	ALCÚDIA
0	0	0	0	0	0	0	0	0	0	0	0	0	0	0	0	0	0	0	0	0	0	100	ALGAIDA
0	0	0	9,2	6,3	0	0	0	0	0	0	1,1	0,8	0	0	0,8	0	0	0	0	0	0	100	ANDRATX
0	0	0	0	0	0	0	0	0	0	0	2,5	2,0	0	0	0	0	0	0	0	0	0	100	ARTÀ
0	0	0	0	0	0	0	0	0	0	0	0	38,5	0	0	0	0	0	0	0	0	0	100	BANYALBUFAR
0	0	0	0	0	0	0	0	0	0	0	0	0	0	0	0	0	0	0	0	0	0	100	BINISALEM
0	0	0	0	0	0	0	0	0	0	0	0	0	0	0	20,7	0	0	0	0	0	0	100	BUNYOLA
0	0	0,4	14,7	1,0	0	0	0,2	0,6	0,1	0	0,3	0,9	0,4	0,6	0,4	0,1	0	0	0	0	0	100	CALVIÀ
0	0	0	0	0	0	0	0	0	0	0	0	0	0	0	0	0	0	0	0	0	0	100	CAMPANET
0	0	0	0	0	0	0	0	0	0	0	0	0	0	22,2	0	0	0	0	0	0	0	100	CAMPOS
0	0,6	5,3	10,3	10,2	0	0	0	0	0	0	6,8	1,9	0,8	1,4	0,4	0	0	0	0	0,3	0	100	CAPDEPERA
0	0	0	0	0	0	0	0	0	0	0	0	0	0	0	0	0	0	0	0	0	0	100	COSTITX
0	0	0	0	0	0	0	0	0	0	0	3,3	0	0	0	0	0	0	0	0	4,0	0	100	DEIÀ
0	0	0	0	0	0	0	0	0	0	0	25,0	0	0	0	0	0	0	0	0	0	0	100	ESPORLES
0	0	0	0	0	0	0	0	0	0	0	0	0	0	0	0	0	0	0	0	0	0	100	ESTELLENC
0	0	0	0	0	0	3,8	0	0	0	0	0,6	0	0	2,3	0	0	0	0	0	0	0	100	FELANITX
0	0	0	0	0	0	0	0	0	0	0	16,7	0	0	0	0	0	0	0	0	0	0	100	FORNALUTX
0	0	0	0	0	0	0	0	0	0	0	0	0	0	0	0	0	0	0	0	0	0	100	INCA
0	0	0	0	0	0	0	0	0	0	0	0	0	0	0	0	0	0	0	0	0	0	100	LLORET DE VISTALEGRE
0	0	0	3,1	0	0	0	0	0	0	0	1,4	0	0	1,4	0,7	0	0	0	0,2	0	0	100	LLUCMAJOR
0	0	0	20,2	7,8	0	0	0	0	0	0	0,8	0,3	0	0,9	0	0	0	0,7	0	0	0	100	MANACOR
0	0	0	0	0	0	0	0	0	0	0	0	0	0	0	0	0	0	0	0	0	0	100	MARIA DE LA SALUT
0	0	0	0	0	0	0	0	0	0	0	0	0	0	0	0	0	0	0	0	0	0	100	MARRATXI
0	0	0	0	0	0	0	0	0	0	0	0	0	0	0	0	0	0	0	0	0	0	100	MONTÚIRI
0	0	0	26,2	27,2	1,4	0	0	0	0	0	0	0	0	0	0	0	0	0	0	0	0	100	MURO
0,1	0	0,8	5,2	3,3	0	0,3	0,9	0,7	0	0	0,9	1,0	0,3	2,5	0,8	0	0	0,7	0	0	0	100	PALMA
0	0	0	0	0	0	0	0	0	0	0	0	0	0	0	0	0	0	0	0	0	0	100	PETRA
0,5	0	0	10,4	8,7	0	0,6	0	0	0	0	0,9	2,9	0	1,2	2,8	0	0	0	0	0,3	0	100	POLLENÇA
0	0	0	0	0	0	0	0	0	0	0	0	0	0	0	0	0	0	0	0	0	0	100	PORRERES
0	0	0	0	0	0	0	0	0	0	0	0	0	0	0	0	0	0	0	0	0	0	100	PUIGPUNYENT
0	0	0	0	0	0	0	0	0	0	0	0	0	0	0	0	0	0	0	35,5	0	0	100	SA POBLA
0	0	0	25,9	14,0	0	0	0	0	0	0	0,3	0,3	0	0,5	0,3	0	0	0,4	0	0	0	100	SANT LLORENÇ DES CARDESSAR
0	0	0	0	0	0	0	0	0	0	0	0	0	0	0	0	0	0	0	0	0	0	100	SANTA EUGÈNIA
0	0	0	10,1	12,8	0	0	0	0	0	0	1,2	0,6	1,2	0,6	0	0	0	0	0	0	0	100	SANTA MARGALIDA
0	0	0	0	0	0	0	0	0	0	0	0	0	0	0	0	0	0	0	0	0	0	100	SANTA MARIA DEL CAMÍ
0	0	0	25,5	0,9	0	0	0	0	0	0	3,2	2,4	0	2,4	1,2	0	0	0,5	0,4	0	0	100	SANTANYÍ
0	0	0	0	0	0	0	0	0	0	0	0	0	0	0	0	0	0	0	0	0	0	100	SELVA
0	0	0	0	0	0	0	0	0	0	0	0	0	0	0	0	0	0	0	0	0	0	100	SENCELLES
0	0	0	0	4,0	0	0	0	0	0	0	2,9	1,1	0	0	0	1,4	0	0	0	0	0	100	SES SALINES
0	0	0	0	0	0	0	0	0	0	0	0	0	0	0	0	0	0	0	0	0	0	100	SINEU
0	0	0	0	0	0	0	0	0	0	0	14,7	0	0	0	6,4	0	0	0,6	0	0	0	100	SÓLLER
0	0	4,2	7,9	15,9	0	0	0	0	0	0	0,4	1,4	0	1,6	1,0	0	0	0,3	0,2	0	0	100	SON SERVERA
0	0	63,6	0	0	0	0	0	0	0	0	9,2	0	0	0	0	0	0	0	0	0	0	100	VALLDEMOSSA



## MENORCA, EIVISSA I FORMENTERA. DISTRIBUCIÓ DEL NOMBRE DE PLACES PER TIPUS D'ALLOTJAMENT I MUNICIPI

8.12

## MENORCA, EIVISSA Y FORMENTERA. DISTRIBUCIÓN DEL NÚMERO DE PLAZAS POR TIPO DE ALOJAMIENTO Y MUNICIPIO

Municipi / Municipio	AP 1 LI	AP 2 LI	AP 3 LI	AP 4 LI	HR	AT	TI	CT P	CT S	CT T	CV 1*	CV 2*	CV 3*	H 1*	H 2*	H 3*	H 4 *	H 5*	HR 1*	HR 2*	HR 3*	HR 4 *	
% Horizontal / % Horizontal	% Places	% Places	% Places	% Places	% Places	% Places	% Places	% Places	% Places	% Places	% Places	% Places	% Places	% Places	% Places	% Places	% Places	% Places	% Places	% Places	% Places	% Places	% Places
<b>MENORCA</b>																							
ALAIOR	8,5	24,2	7,8	0	0	0	0	11,0	0	0	0	0	0	4,5	0	19,1	0	0	0	0	0	0	0
CIUTADELLA	22,4	25,8	8,6	0	0,4	0,1	0	0	0	0	0	0	2,1	0,6	1,6	16,6	4,9	0	0,5	0	1,9	0	0
FERRERIES	19,4	2,0	0	0	0	1,7	0	0	0	8,9	0	0	0	0	0	0	60,4	0	0	0	0	0	0
MAÓ	0	6,5	0	0	0	1,4	0	0	0	0	0	0	0	0	1,7	7,3	8,4	0	0	0	7,5	0	0
ES MERCADAL	23,2	12,0	5,9	0	0	0	0	0	0	0	0	0	0	0	0	23,1	0	0	0	0	0	0	0
SANT LLUÍS	11,6	16,9	6,6	0	0	0,1	0,3	0	0	0	0	0	0	0	0	39,5	3,6	0	0	0	0	0	0
ES CASTELL	0	0	0	0	0	0	0	0	0	0	0	0	0	6,3	0	39,4	11,7	0	0	0	0	0	0
ES MIGJORN GRAN	0	42,0	2,4	0	0	0	0	0	0	0	0	0	0	0	0	25,8	15,7	0	0	0	0	0	0
<b>EIVISSA</b>																							
EIVISSA	13,3	11,2	10,1	0	0	0	0	0	0	0	0	0	2,7	2,0	15,9	18,4	8,5	0	1,2	2,8	0	1,4	0
SANT ANTONI DE PORTMANY	19,8	11,9	0,2	0	0	0,1	0	0	4,2	0	0	0	0	1,6	14,5	20,4	0	0	2,6	4,2	0	0	0
SANT JOSEP DE SA TALAIA	10,1	9,8	9,4	0	0	0,1	0	0	0	0	0	3,3	0	0	7,0	35,0	5,5	0	0	0,4	1,3	0,1	0
SANT JOAN DE LABRITJA	13,3	6,4	3,8	0	0,9	0	0	0	0	0	10,6	0	6,6	0	0	48,7	0	2,2	0	0	0	0	0
SANTA EULÀRIA DES RIU	11,5	9,3	6,3	0	0	0,2	0	3,2	1,8	1,5	0	9,9	0	0	11,5	29,7	0	0	0,4	1,3	3,1	0	0
<b>FORMENTERA</b>	24,5	10,5	3,3	0	0	0	0	0	0	0	0	0	15,8	3,3	0	2,8	16,3	0	0	0	0	0	0



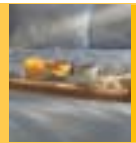

MENORCA, EIVISSA I FORMENTERA. DISTRIBUCIÓ DEL NOMBRE DE PLACES PER TIPUS D'ALLOTJAMENT I MUNICIPI

MENORCA, EIVISSA Y FORMENTERA. DISTRIBUCIÓN DEL NÚMERO DE PLAZAS POR TIPO DE ALOJAMIENTO Y MUNICIPIO

HR 5*	HA 1*	HA 2*	HA 3*	HA 4*	HA 5*	RA 1*	RA 2*	RA 3*	RA 4*	RA 5*	HS 1*	HS 2*	HS 3*	HSR 1*	HSR 2*	HSR 3*	HSR 4*	CH	F	PENS 2*	TOTAL	Municipi / Municipio	
% Places	% Places	% Places	% Places	% Places	% Places	% Places	% Places	% Places	% Places	% Places	% Places	% Places	% Places	% Places	% Places	% Places	% Places	% Places	% Places	% Places	% Places	% Places	% Horizontal / % Horizontal
0	0	0	8,6	14,4	0	0	0	0	0	0	0,4	0	0	0,7	0,7	0	0	0	0	0	0	100	<b>MENORCA</b>
0	0	0	7,0	6,4	0	0	0	0	0	0	0,1	0,2	0	0,2	0,4	0	0	0,1	0	0	0	100	ALAIOR
0	0	0	0	0	0	6,4	0	0	0	0	0	0	0	0	0	0	0	1,3	0	0	0	100	CIUTADELLA
0	0	0	48,7	4,8	0	0	0	0	0	0	4,4	0	0	8,4	0	0	0	0,8	0	0	0	100	FERRERIES
0	0	9,1	8,0	2,6	0	0	12,7	0	0	0	0,7	0,5	0	1,0	1,2	0	0	0	0	0	0	100	MAÓ
0	0	0	0	0	17,0	0	0	0	0	0	0,7	3,0	0,3	0	0,4	0	0	0	0	0	0	100	ES MERCADAL
0	0	0	30,6	0	0	0	0	0	0	0	2,6	4,3	0	5,1	0	0	0	0	0	0	0	100	SANT LLUÍS
0	0	0	0	0	0	0	0	13,3	0	0	0	0	0	0	0	0	0	0,7	0,2	0	0	100	ES CASTELL
																							ES MIGJORN GRAN
0	0	1,5	3,5	0,1	0	0	0	0	0	0	0,6	0,5	0	2,6	1,6	0,5	0	1,5	0	0	0	100	<b>EIVISSA</b>
0	0	0	1,2	0	0	0	1,2	0	0	0	0,8	1,9	1,2	6,3	6,6	0	0	1,4	0	0	0	100	EIVISSA
0	0	1,2	9,2	4,6	0	0,4	0,8	1,2	0,2	0	0,2	0	0,1	0,1	0	0	0	0,1	0	0	0	100	SANT ANTONI DE PORTMANY
0	0	0	0	0	0	0	0	0	0	0	0,4	0,4	0	2,7	4,0	0	0	0,2	0	0	0	100	SANT JOSEP DE SA TALAIA
0	0	0	4,6	0	0	0	0,4	0	0	0	0,7	1,3	0	1,2	1,6	0	0	0,1	0,4	0	0	100	SANT JOAN DE LABRITJA
0	0	0	0	0	0	0	0	0	0	0	9,6	3,6	2,3	3,7	1,7	0,5	0	1,7	0,4	0	0	100	<b>FORMENTERA</b>





2001





## Restaurants, cafeteries i bars *Restaurantes, cafeterías y bares*

9

- |  |     |
|--|-----|
| Nombre i capacitat dels restaurants de les Illes Balears, per categories, 31.12.01<br><i>Número y capacidad de los restaurantes de las Illes Balears, por categorías, a 31.12.01</i>             | 9.1 |
| Evolució del nombre i la capacitat dels restaurants de les Illes Balears. Anys 1986- 2001<br><i>Evolución del número y la capacidad de los restaurantes de las Illes Balears. Años 1986-2001</i> | 9.2 |
| Nombre i capacitat de les cafeteries de les Illes Balears, per categories, 31.12.01<br><i>Número y capacidad de las cafeterías de las Illes Balears, por categorías, a 31.12.01</i>              | 9.3 |
| Evolució del nombre i la capacitat de les cafeteries de les Illes Balears. Anys 1986-2001<br><i>Evolución del número y la capacidad de las cafeterías de las Illes Balears. Años 1986-2001</i>   | 9.4 |
| Nombre i capacitat dels bars de les Illes Balears, per categories, 31.12.01<br><i>Número y capacidad de los bares de las Illes Balears, por categorías, a 31.12.01</i>                           | 9.5 |





## NOMBRE I CAPACITAT DELS RESTAURANTS DE LES ILLES BALEARS, PER CATEGORIES, 31.12.01

## NÚMERO Y CAPACIDAD DE LOS RESTAURANTES DE LAS ILLES BALEARS, POR CATEGORÍAS, A 31.12.01

9.1

Categorías	MALLORCA		MENORCA		EIVISSA		FORMENTERA		ILLES BALEARS	
	Establiments <i>Establecimientos</i>	Places <i>Plazas</i>	Establiments <i>Establecimientos</i>	Places <i>Plazas</i>	Establiments <i>Establecimientos</i>	Places <i>Plazas</i>	Establiments <i>Establecimientos</i>	Places <i>Plazas</i>	Establiments <i>Establecimientos</i>	Places <i>Plazas</i>
5 FORQUETES / 5 TENEDORES	3	276	-	-	-	-	-	-	3	276
4 FORQUETES / 4 TENEDORES	9	2.654	-	-	8	608	-	-	17	3.262
3 FORQUETES / 3 TENEDORES	43	4.039	5	502	37	3.311	3	182	88	8.034
2 FORQUETES / 2 TENEDORES	985	68.720	261	16.681	410	26.031	38	1.925	1.694	113.357
1 FORQUETA / 1 TENEDOR	1.387	85.602	190	10.725	419	22.896	62	3.536	2.058	122.759
<b>TOTALS / TOTALES</b>	<b>2.427</b>	<b>161.291</b>	<b>456</b>	<b>27.908</b>	<b>874</b>	<b>52.846</b>	<b>103</b>	<b>5.643</b>	<b>3.860</b>	<b>247.688</b>

## EVOLUCIÓ 2000 - 2001 - EVOLUCIÓN 2000 - 2001

	Establiments / <i>Establecimientos</i>	Places / <i>Plazas</i>
MALLORCA	-24	-71
MENORCA	-1	115
EIVISSA	19	1.699
FORMENTERA	3	314
<b>TOTALS / TOTALES</b>	<b>-6</b>	<b>1.743</b>





## EVOLUCIÓ DEL NOMBRE I LA CAPACITAT DELS RESTAURANTS DE LES ILLES BALEARS. ANYS 1986 - 2001

### EVOLUCIÓN DEL NÚMERO Y LA CAPACIDAD DE LOS RESTAURANTES DE LAS ILLES BALEARS. AÑOS 1986 - 2001

9.2

CATEGORIES / CATEGORÍAS	NRE. D'ESTABLIMENTS / NRE DE PLACES - Nº ESTABLECIMIENTOS / Nº DE PLAZAS																
	1986	1987	1988	1989	1990	1991	1992	1993	1994	1995	1996	1997	1998	1999	2000	2001	
5 FORQUETES / 5 TENEDORES	-	-	-	-	-	-	-	-	2	2	2	2	2	2	3	3	ESTABL.
	-	-	-	-	-	-	-	-	276	276	276	276	276	276	276	276	PLACES / PLAZAS
4 FORQUETES / 4 TENEDORES	28	28	29	29	29	30	30	29	28	28	23	22	22	22	20	7	ESTABL.
	2.379	2.389	4.089	4.089	4.089	4.139	4.139	4.046	4.016	4.016	3.751	3.677	3.683	3.683	3.553	3.262	PLACES / PLAZAS
3 FORQUETES / 3 TENEDORES	266	270	265	270	274	277	277	272	269	269	182	178	145	137	96	88	ESTABL.
	22.061	22.402	22.139	22.504	22.825	23.416	23.272	22.895	22.785	22.785	17.127	16.727	13.087	12.522	8.660	8.034	PLACES / PLAZAS
2 FORQUETES / 2 TENEDORES	1.673	1.763	1.887	1.988	2.121	2.196	2.223	2.238	2.238	2.233	2.362	2.356	2.123	2.000	1.774	1.694	ESTABL.
	105.399	111.349	119.083	125.661	133.526	139.314	140.816	142.956	143.914	142.591	149.962	149.974	136.719	130.776	117.460	113.357	PLACES / PLAZAS
1 FORQUETA / 1 TENEDOR	818	887	951	995	1.065	1.118	1.155	1.208	1.293	1.373	1.451	1.542	1.716	1.908	1970	2.058	ESTABL.
	36.410	41.041	43.803	46.160	49.824	52.590	54.716	58.301	63.658	69.913	77.623	84.669	96.433	109.105	115.682	122.795	PLACES / PLAZAS
<b>TOTALS / TOTALES</b>	<b>2.785</b>	<b>2.948</b>	<b>3.132</b>	<b>3.282</b>	<b>3.489</b>	<b>3.621</b>	<b>3.685</b>	<b>3.747</b>	<b>3.830</b>	<b>3.905</b>	<b>4.020</b>	<b>4.100</b>	<b>4.008</b>	<b>4.069</b>	<b>3.863</b>	<b>3.860</b>	<b>ESTABL.</b>
	<b>166.249</b>	<b>177.181</b>	<b>189.114</b>	<b>198.414</b>	<b>210.264</b>	<b>219.459</b>	<b>222.943</b>	<b>228.198</b>	<b>234.649</b>	<b>239.581</b>	<b>248.739</b>	<b>255.323</b>	<b>250.198</b>	<b>256.362</b>	<b>245.631</b>	<b>247.688</b>	<b>PLACES / PLAZAS</b>

Evenció Nre. Establiments / Evenció Nº de Establecimientos

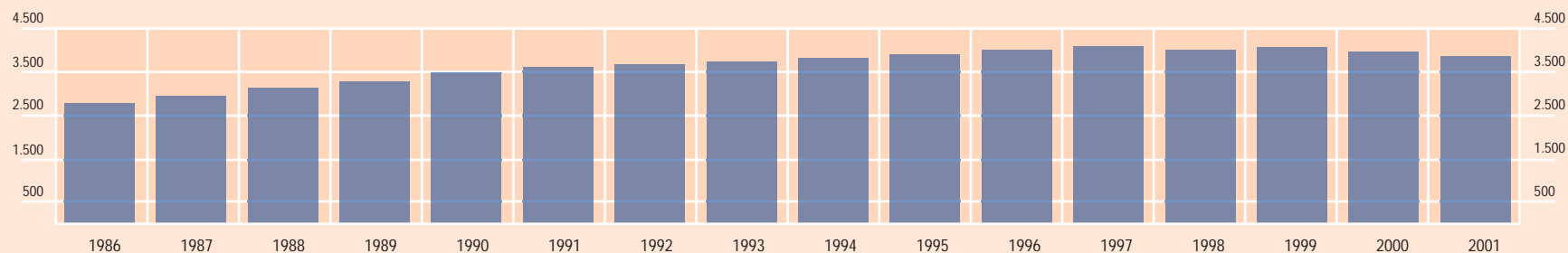

Evenció Nre. Places / Evenció Nº de Plazas

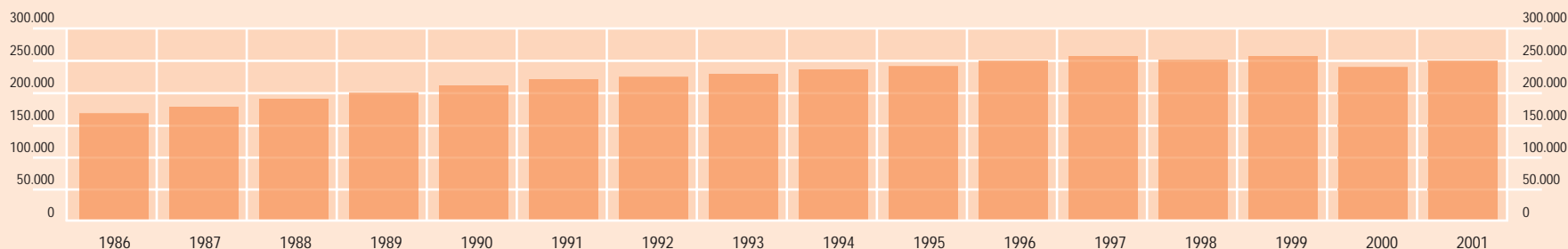



## NOMBRE I CAPACITAT DE LES CAFETERIES DE LES ILLES BALEARS, PER CATEGORIES, 31.12.01

## NÚMERO Y CAPACIDAD DE LAS CAFETERÍAS DE LAS ILLES BALEARS, POR CATEGORÍAS, A 31.12.01

9.3

Categories <i>Categorías</i>	MALLORCA		MENORCA		EIVISSA		FORMENTERA		ILLES BALEARS	
	Establiments <i>Establecimientos</i>	Places <i>Plazas</i>	Establiments <i>Establecimientos</i>	Places <i>Plazas</i>	Establiments <i>Establecimientos</i>	Places <i>Plazas</i>	Establiments <i>Establecimientos</i>	Places <i>Plazas</i>	Establiments <i>Establecimientos</i>	Places <i>Plazas</i>
3 TASSES / 3 TAZAS	2	130	-	-	1	79	-	-	3	209
2 TASSES / 2 TAZAS	52	3.079	14	695	16	854	4	247	86	4.875
1 TASSA / 1 TAZA	1.299	57.066	212	8.559	444	18.813	41	1.455	1.996	85.893
<b>TOTALS / TOTALES</b>	<b>1.353</b>	<b>60.275</b>	<b>226</b>	<b>9.254</b>	<b>461</b>	<b>19.746</b>	<b>45</b>	<b>1.702</b>	<b>2.085</b>	<b>90.977</b>

## EVOLUCIÓ 2000 - 2001 - EVOLUCIÓN 2000 - 2001

	Establiments / <i>Establecimientos</i>	Places / <i>Plazas</i>
MALLORCA	-76	-2.221
MENORCA	1	-83
EIVISSA	3	248
FORMENTERA	2	87
<b>TOTALS / TOTALES</b>	<b>-72</b>	<b>-2.056</b>







## EVOLUCIÓ DEL NOMBRE I LA CAPACITAT DE LES CAFETERIES DE LES ILLES BALEARS. ANYS 1986 - 2001

### EVOLUCIÓN DEL NÚMERO Y LA CAPACIDAD DE LAS CAFETERÍAS DE LAS ILLES BALEARS. AÑOS 1986 - 2001

9.4

CATEGORIES / CATEGORÍAS	NRE. D'ESTABLIMENTS / NRE DE PLACES - N° ESTABLECIMIENTOS / N° DE PLAZAS																
	1986	1987	1988	1989	1990	1991	1992	1993	1994	1995	1996	1997	1998	1999	2000	2001	
3 TASSES / 3 TAZAS	5	6	5	5	5	5	5	5	6	6	6	6	6	6	3	3	ESTABL.
	558	658	586	586	586	586	586	586	626	626	516	596	596	596	209	209	PLACES / PLAZAS
2 TASSES / 2 TAZAS	139	147	166	173	173	177	180	181	180	176	141	138	115	111	92	86	ESTABL.
	10.532	10.852	11.742	12.230	12.123	12.279	12.596	12.679	12.752	12.637	5.336	7.697	5.847	5.643	5.039	4.875	PLACES / PLAZAS
1 TASSES / 1 TAZAS	1.797	1.915	2.032	2.113	2.186	2.290	2.312	2.343	2.385	2.397	2.376	2.424	2.261	2.236	2.060	1.996	ESTABL.
	85.326	89.947	94.552	97.746	100.310	103.401	104.849	106.089	108.505	110.463	65.555	105.256	93.313	92.269	87.698	85.893	PLACES / PLAZAS
<b>TOTALS / TOTALES</b>	<b>1.941</b>	<b>2.068</b>	<b>2.203</b>	<b>2.291</b>	<b>2.364</b>	<b>2.472</b>	<b>2.497</b>	<b>2.529</b>	<b>2.571</b>	<b>2.579</b>	<b>2.523</b>	<b>2.568</b>	<b>2.382</b>	<b>2.353</b>	<b>2.155</b>	<b>2.085</b>	<b>ESTABL.</b>
	<b>96.416</b>	<b>101.457</b>	<b>106.880</b>	<b>110.562</b>	<b>113.019</b>	<b>116.266</b>	<b>118.031</b>	<b>119.354</b>	<b>121.883</b>	<b>123.726</b>	<b>71.407</b>	<b>113.549</b>	<b>99.756</b>	<b>98.508</b>	<b>92.946</b>	<b>90.977</b>	<b>PLACES / PLAZAS</b>

Evolutió Nre. Establiments / Evolución N° de Establecimientos

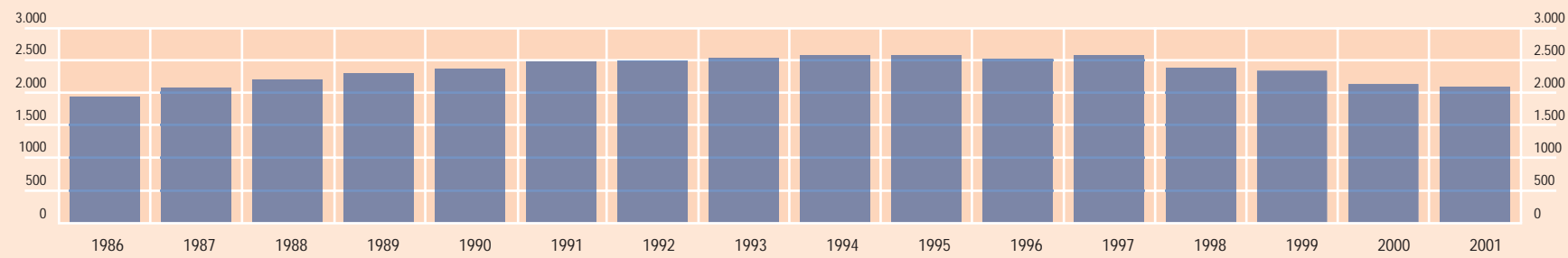

Evolutió Nre. Places / Evolución N° de Plazas

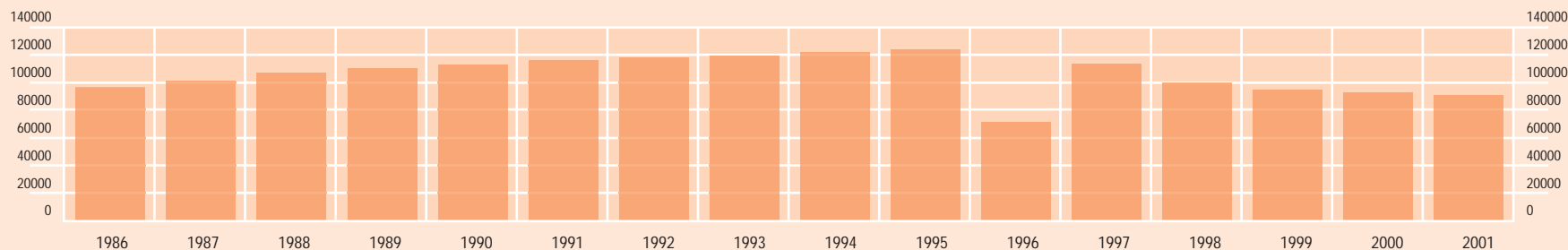



## NOMBRE I CAPACITAT DELS BARS DE LES ILLES BALEARS, PER CATEGORIES, 31.12.01

## NÚMERO Y CAPACIDAD DE LOS BARES DE LAS ILLES BALEARS, POR CATEGORÍAS, A 31.12.01

9.5

Categorías	MALLORCA		MENORCA		EIVISSA		FORMENTERA		ILLES BALEARS	
	Establiments <i>Establecimientos</i>	Places <i>Plazas</i>	Establiments <i>Establecimientos</i>	Places <i>Plazas</i>	Establiments <i>Establecimientos</i>	Places <i>Plazas</i>	Establiments <i>Establecimientos</i>	Places <i>Plazas</i>	Establiments <i>Establecimientos</i>	Places <i>Plazas</i>
3 COPES / 3 COPAS	151	570	32	73	38	291	-	-	221	934
2 COPES / 2 COPAS	750	3.907	160	759	205	702	29	-	1.144	5.368
1 COPA / 1 COPA	2.789	28.642	265	4.114	263	5.964	19	564	3.336	39.284
<b>TOTALS / TOTALES</b>	<b>3.690</b>	<b>33.119</b>	<b>457</b>	<b>4.946</b>	<b>506</b>	<b>6.957</b>	<b>48</b>	<b>564</b>	<b>4.701</b>	<b>45.586</b>





Ports amb embarcacions esportives a les Illes Balears  
*Puertos con embarcaciones deportivas en las Illes Balears*

10

Mallorca	10.1
Menorca Eivissa Formentera	10.2





MALLORCA

MALLORCA

10.1



Fonts del capítol /  
Fuentes del capítulo:

Servei de Ports. Direcció General de  
Litoral. Conselleria de Medi Ambient.  
Govern de les Illes Balears

Autoritat Portuària de Balears.





MALLORCA

MALLORCA

10.1

MALLORCA		Norais nre. total Amarres n° total	Nre. Norais per tipus / N° Amarres per tipo					Tipus d'explotació		Tipus de port			
			<7m	>7m	>8m	>10m	>12m	>15m	>20m	>24m	Tipo de explotación	Tipo puerto	
Palma	1	C.N S'Arenal	602	64	164	194	80	52	48	-	-	1	2
	2	C.N San Antoni de la Platja	393	62	48	121	133	21	8	-	-	1	2
	3	C.N Cala Gamba	225	160	16	39	8	-	2	-	-	1	2
	4	C. M Molinar de Llevant (*)	160	-	-	-	-	-	-	-	-	-	-
	5	C. N Portixol (*)	260	-	-	-	-	-	-	-	-	-	-
	6	Port del Portixol (*)	648	-	-	-	-	-	-	-	-	-	-
	7	C.N de Palma (*)	916	-	-	-	-	-	-	-	-	-	-
	8	Passeig Marítim de Palma (*)	764	-	-	-	-	-	-	-	-	-	-
	9	Marina Port de Mallorca (*)	152	-	-	-	-	25	48	55	24	2	2
	10	Club de Mar (*)	625	-	-	-	-	-	-	-	-	-	-
Ponent	11	Escola de Vela Calanova (**)	214	-	-	-	-	-	-	-	-	-	-
	12	P.E. Port Portals (Portals Nous)	670	-	168	168	106	70	56	-	102	2	2
	13	C.N Palmanova	79	54	10	15	-	-	-	-	-	1	2
	14	P.E. Portals Vells	61	-	-	-	-	-	-	-	-	1	2
	15	P.D. Port Adriano	404	189	48	38	56	41	32	-	-	2	2
	16	C.N. Santa Ponça	495	181	-	165	84	49	16	-	-	1	2
	17	C.V. Port d'Andratx	475	45	153	34	98	46	75	17	7	1	2
	18	Port d'Andratx	175	73	102	-	-	-	-	-	-	3	-
	19	C.N Mar de Sant Elm	296	80	38	63	69	30	16	-	-	-	-
Tramuntana	20	Port de Sóller	183	149	19	5	2	2	4	2	-	3	-
Nord	21	R.C.N Port de Pollença	375	-	-	120	145	51	45	-	14	1	2
	22	Port de Pollença	548	298	89	99	50	12	-	-	-	3	-
	23	Port els Barcarets	50	-	-	-	-	-	-	-	-	3	-
	24	P.D. El cocodrilo (Marina de Bonaire)	324	65	-	210	-	31	18	-	-	2	2
	25	AlcudiaMar (*)	730	57	246	176	76	34	121	4	16	2	1
	26	P.D Can Picafort	471	119	38	240	32	42	-	-	-	2	2
	27	C.N Serranova	126	126	-	-	-	-	-	-	-	1	2
	28	C.N Colònia de Sant Pere	298	129	68	86	11	4	-	-	-	1	3
Llevant	29	Port de Cala Rajada	103	40	13	15	-	2	33	-	-	3	-
	30	C.N Cala Rajada	140	105	9	25	-	1	-	-	-	1	2
	31	P. Cala Bona	174	147	30	2	3	-	9	-	-	3	-
	32	C.N Portocristo	206	18	50	89	25	20	4	-	-	1	2
	33	Port de Portocristo	266	76	10	180	-	-	-	-	-	3	-
	34	Port de Portocolom	239	72	159	8	-	-	-	-	-	3	-
	35	C.N Portocolom	252	6	96	70	42	24	14	-	-	1	2
	36	P.D. Marina de Cala Llonga	565	11	132	47	133	120	120	-	2	2	2
	37	Port de Portopetro	51	14	29	3	5	-	-	-	-	3	-
	38	R.C.N Portopetro	258	123	74	8	40	13	-	-	-	1	2
	39	Port de Cala Figuera	158	-	-	-	-	-	-	-	-	3	2
	40	Port de la Colònia de Sant Jordi	307	204	55	38	2	-	8	-	-	3	-
	41	C.N Sa Ràpita	492	252	163	-	77	-	-	-	-	1	2
	42	C.N S'Estanyol	284	192	70	16	6	-	-	-	-	1	2

(\*) No transferit a la comunitat autònoma (estatal)  
No transferido a la comunidad autónoma (estatal)

(\*\*) Conselleria de Cultura

**Tipus d'explotació**  
**Tipo de explotación**

1. Concessió d'explotació a Club Nàutic  
*Concesión de explotación a Club Náutico*
2. Concessió d'explotació a Societat Mercantil  
*Concesión de explotación a Sociedad Mercantil*
3. Directe a la comunitat autònoma  
*Directa por la comunidad autónoma*

**Tipus de Port**  
**Tipo de Puerto**

1. Dàrsena esportiva situada a un port comercial de la comunitat autònoma  
*Dársena deportiva situada en un puerto comercial de la comunidad autónoma*
2. Ports esportius promoció privada  
*Puertos deportivos promoción privada*
3. Ports en construcció  
*Puertos en construcción*





MENORCA, EIVISSA I FORMENTERA

MENORCA, EIVISSA Y FORMENTERA

10.2



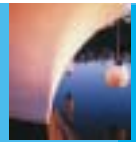

## MENORCA, EIVISSA I FORMENTERA

## MENORCA, EIVISSA Y FORMENTERA

10.2

MENORCA		Norais nre. total <i>Amarres n° total</i>	Nre. Norais per tipus / N° Amarres por tipo							Tipus d'explotació Tipus de port		
			<7m	>7m	>8m	>10m	>12m	>15m	>20m	>24m	Tipo de explotación	Tipo puerto
	43 C.N Ciutadella	62	29	29	2	2	-	-	-	-	1	1
	44 Port de Ciutadella	180	65	37	34	23	8	13	-	-	3	-
	45 P.E Cala en Bosc	264	172	62	22	-	7	1	-	-	2	2
Es Castell	46 C.N de Villacarlos (*)	-	-	-	-	-	-	-	-	-	-	-
Maó	47 Club Marítim de Maó (*)	160	-	-	-	-	-	-	-	-	1	1
	48 P.E Ribera del Port (*)	180	-	-	-	-	-	-	-	-	-	-
Es Mercadal	49 D.E Addaia	150	65	33	20	20	-	-	-	12	2	2
	50 C.N Fornells	46	-	-	-	-	-	-	-	-	1	2
	51 Port de Fornells	153	115	11	16	1	-	10	-	-	3	-

(\*) No transferit a la comunitat autònoma (estatal)  
No transferido a la comunidad autónoma (estatal)

(\*\*) Conselleria de Cultura

**Tipus d'explotació**  
**Tipo de explotación**

1. Concessió d'explotació a Club Nàutic  
*Concesión de explotación a Club Náutico*
2. Concessió d'explotació a Societat Mercantil  
*Concesión de explotación a Sociedad Mercantil*
3. Directe a la comunitat autònoma  
*Directa por la comunidad autónoma*

**Tipus de Port**  
**Tipo de Puerto**

1. Dàrsena esportiva situada a un port comercial de la comunitat autònoma  
*Dársena deportiva situada en un puerto comercial de la comunidad autónoma*
2. Ports esportius promoció privada  
*Puertos deportivos promoción privada*
3. Ports en construcció  
*Puertos en construcción*

EIVISSA		Norais nre. total <i>Amarres n° total</i>	Nre. Norais per tipus / N° Amarres por tipo							Tipus d'explotació Tipus de port		
			<7m	>7m	>8m	>10m	>12m	>15m	>20m	>24m	Tipo de explotación	Tipo puerto
	52 Port d'Eivissa (*)	80	-	-	-	-	-	-	-	-	-	-
	53 C.N d' Eivissa (*)	340	-	-	-	-	-	-	-	-	-	-
	54 P.E Eivissa Nova (*)	536	-	-	-	-	-	-	-	-	-	-
	55 P.E Marina de Botafoç (*)	420	-	-	-	-	-	-	-	-	2	2
	56 P.E Santa Eulària des Riu	755	132	220	76	190	36	85	16	-	2	2
	57 C.N Sant Antoni de Portmany	168	90	-	34	20	22	2	-	-	1	2
	58 Port de Sant Antoni de Portmany	188	153	3	12	8	1	7	4	-	3	-

FORMENTERA		Norais nre. total <i>Amarres n° total</i>	Nre. Norais per tipus / N° Amarres por tipo							Tipus d'explotació Tipus de port		
			<7m	>7m	>8m	>10m	>12m	>15m	>20m	>24m	Tipo de explotación	Tipo puerto
	59 Marina de Formentera (*)	108	10	-	20	28	30	20	-	-	2	2
	60 D.E Formentera Mar (*)	86	-	-	-	-	-	-	-	-	-	-





2001







## Anexes / *Anexos*

### Trànsit aeri / Tráfico aéreo

Illes Balears

a, b, c,

Mallorca

d, e, f,

Menorca

g, h, i,

Eivissa i Formentera

j, k, l

### Trànsit marítim / Tráfico marítimo

Mallorca

m,

Menorca

n,

Eivissa i Formentera

o



## ILLES BALEARS. EVOLUCIÓ DEL TRÀNSIT AERI DE PASSATGERS. ANYS 1980-2001

## ILLES BALEARS. EVOLUCIÓN DEL TRÁFICO AÉREO DE PASAJEROS. AÑOS 1980-2001

a

TIPUS DE TRÀNSIT / TIPO DE TRÁFICO	REGULAR / REGULAR		XÀRTER / CHARTER		TOTAL / TOTAL	
	AVIONS aviones	PASSATGERS pasajeros	AVIONS aviones	PASSATGERS pasajeros	AVIONS aviones	PASSATGERS pasajeros
TRÀNSIT INTERIOR / Tráfico Interior	99.597	6.728.672	18.605	311.891	118.202	7.040.563
TRÀNSIT INTERNACIONAL / Tráfico internacional	53.756	8.527.671	66.461	10.743.261	120.217	19.270.932
ALTRES TRÀNSITS / Otros Tráficos	16.050	147.688			16.050	147.688
<b>TOTAL</b>	<b>169.403</b>	<b>15.404.031</b>	<b>85.066</b>	<b>11.055.152</b>	<b>254.469</b>	<b>26.459.183</b>

HISTÒRIC / HISTÓRICO		
ANYS / Años	AVIONS / Aviones	PASSATGERS / Pasajeros
1980	105.689	10.250.715
1981	107.367	10.937.231
1982	114.529	11.785.249
1983	121.853	11.975.894
1984	120.169	12.816.349
1985	110.439	11.982.444
1986	120.815	13.672.887
1987	132.781	15.768.717
1988	143.233	16.309.079
1989	141.905	15.990.508
1990	138.442	15.272.091
1991	145.003	15.796.697
1992	145.996	16.097.229
1993	142.276	16.909.746
1994	166.529	19.554.055
1995	179.598	20.166.480
1996	188.338	20.691.975
1997	213.791	22.337.507
1998	224.214	23.921.196
1999	240.377	26.035.975
2000	261.739	26.659.198
2001	254.469	26.459.183

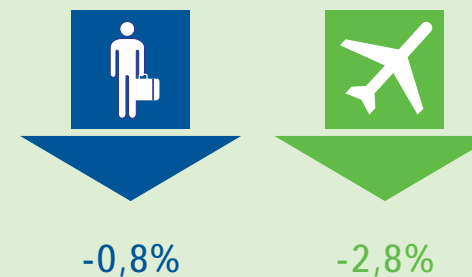

DIFERÈNCIA TRÀNSIT AMB 2000 /  
DIFERENCIA TRÁFICO SOBRE 2000

PASSATGERS / Pasajeros	AVIONS / Aviones
- 200.015	-7.270
<b>-0,8%</b>	<b>-2,8%</b>

Fonts del capítol /  
Fuentes del capítulo:

AENA  
Autoritat Portuària de Balears  
Port de Ciutadella  
Port de Sant Antoni





ILLES BALEARS. EVOLUCIÓ DEL TRÀNSIT AERI DE PASSATGERS. ANYS 1980-2001

ILLES BALEARS. EVOLUCIÓN DEL TRÁFICO AÉREO DE PASAJEROS. AÑOS 1980-2001

a

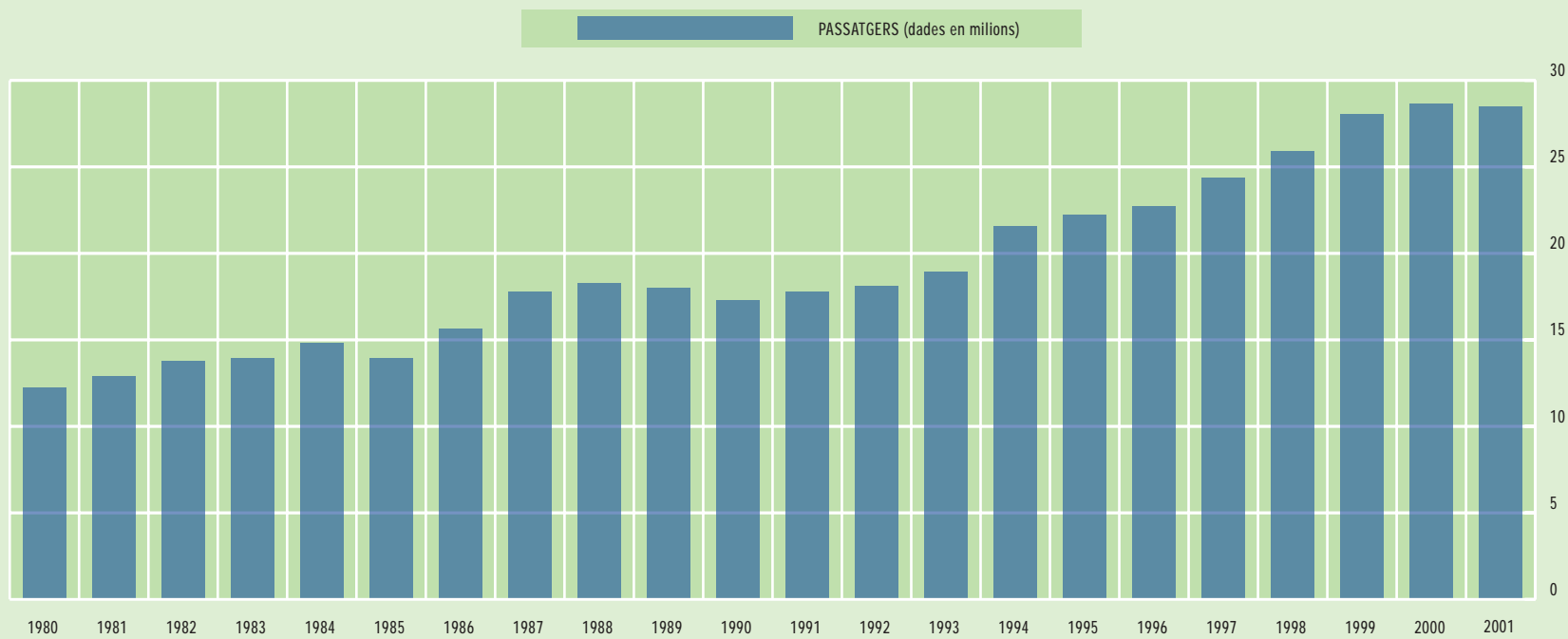

## ILLES BALEARS. TRÀNSIT AERI PER MESOS

## ILLES BALEARS. TRÁFICO AÉREO POR MESES

b

MESOS / meses	INTERILLES		NACIONAL		INTERNACIONAL		ALTRES TRÀNSITS		TOTAL	
	INTERISLAS		NACIONAL		INTERNACIONAL		OTROS TRÁFICOS		TOTAL	
	Avions Aviones	Passatgers Pasajeros	Avions Aviones	Passatgers Pasajeros	Avions Aviones	Passatgers Pasajeros	Avions Aviones	Passatgers Pasajeros	Avions Aviones	Passatgers Pasajeros
GENER / enero	3.067	83.714	5.910	379.188	2.523	289.202	465	839	11.965	752.943
FEBRER / febrero	2.948	91.788	5.393	374.643	3.263	441.860	439	819	12.043	909.110
MARÇ / marzo	3.189	110.879	6.424	462.719	4.662	692.325	691	1.285	14.966	1.267.208
ABRIL / abril	3.141	110.488	7.098	541.845	8.604	1.229.639	877	1.877	19.720	1.883.849
MAIG / mayo	3.512	110.310	7.023	460.482	14.429	2.209.223	1.503	2.996	26.467	2.783.011
JUNY / junio	3.613	109.428	7.097	506.731	16.906	2.823.134	1.780	3.571	29.396	3.442.864
JULIOL / julio	3.839	111.968	8.264	621.512	18.332	3.055.144	1.523	3.452	31.958	3.792.076
AGOST / agosto	3.896	103.659	9.567	787.201	18.368	3.083.057	1.435	3.382	33.266	3.977.299
SETEMBRE / septiembre	3.518	100.010	7.690	576.858	17.467	2.988.973	809	1.801	29.484	3.667.642
OCTUBRE / octubre	3.361	88.345	6.761	418.159	12.975	1.950.060	761	1.441	23.858	2.458.005
NOVEMBRE / noviembre	2.707	87.113	5.052	390.471	2.887	356.971	432	753	11.078	835.308
DESEMBRE / diciembre	2.622	77.062	5.034	388.682	2.109	223.161	499	963	10.264	689.868
<b>TOTAL</b>	<b>39.413</b>	<b>1.184.764</b>	<b>81.317</b>	<b>5.908.491</b>	<b>122.525</b>	<b>19.342.749</b>	<b>11.214</b>	<b>23.179</b>	<b>254.469</b>	<b>26.459.183</b>

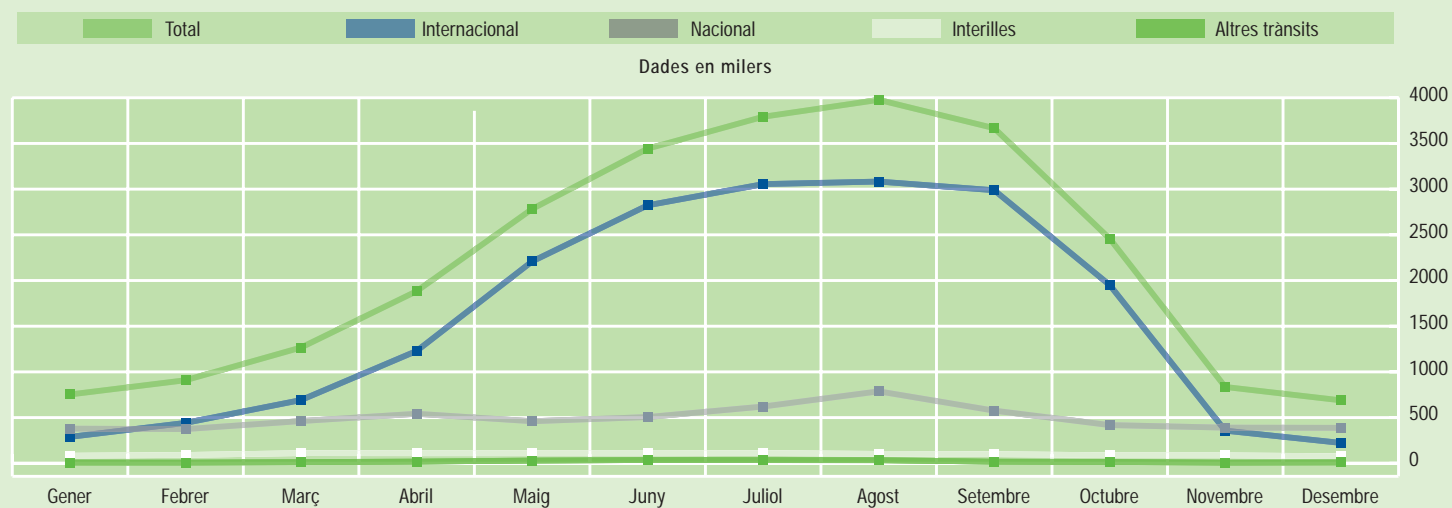



ILLES BALEARS. EVOLUCIÓ DEL TRÀNSIT AERI INTERNACIONAL PER NACIONALITAT D'ORIGEN. ANYS 1987-2001

ILLES BALEARS. EVOLUCIÓN DEL TRÁFICO AÉREO INTERNACIONAL POR NACIONALIDAD DE ORIGEN. ANYS 1987-2001

C

Nombre de passatgers en milers / Número de pasajeros en miles

ILLES BALEARS	1987	1988	1989	1990	1991	1992	1993	1994	1995	1996	1997	1998	1999	2000	2001
Alemanys / Alemanes	1.674,6	1.760,5	1.708,9	1.897,6	2.054,3	2.063,2	2.231,2	2.682,2	2.868,3	3.131,1	3.339,4	3.653,5	4.169,6	4.143,3	3.845,2
Austriacs / Austríacos	47,5	54,9	74,3	62,0	79,5	79,5	84,1	95,8	103,8	106,9	111,1	116,0	122,5	110,1	99,5
Belgues / Belgas	96,3	98,4	98,1	103,5	106,6	106,8	131,9	147,5	142,4	141,3	169,1	178,6	200,4	172,7	143,3
Britànics / Británicos	2.827,2	2.736,9	2.519,2	1.857,2	1.732,6	1.936,2	2.261,8	2.804,6	2.811,5	2.596,1	2.879,6	3.246,5	3.381,6	3.489,9	3.663,1
Danesos / Daneses	157,3	137,8	112,9	101,3	74,5	70,9	64,2	71,2	84,4	101,7	91,0	94,2	111,3	96,7	103,1
Finlandesos / Finlandeses	62,9	79,6	73,7	60,1	45,2	22,1	12,3	13,3	13,7	18,3	21,7	23,7	28,7	18,2	19,4
Francesos / Franceses	257,6	290,4	282,1	307,2	347,3	284,4	303,6	340,1	334,5	346,4	319,6	315,6	344,5	315,5	277,0
Holandesos / Holandeses	133,2	147,2	121,8	97,8	103,7	95,6	89,0	120,9	111,5	118,1	125,8	120,0	146,7	174,7	173,2
Irlandesos / Irlandeses	67,2	73,8	62,4	38,0	38,5	40,2	55,8	75,7	94,1	112,4	104,5	119,8	142,0	168,6	191,8
Italians / Italianos	157,8	172,9	149,3	147,0	186,6	226,2	248,7	254,8	229,8	202,1	219,3	240,3	270,9	282,5	305,1
Luxemburguesos / Luxemburgueses	27,7	30,4	27,5	29,1	33,1	32,0	30,7	43,5	47,3	47,9	54,9	53,5	57,2	53,5	55,1
Noruecs / Noruegos	154,2	114,7	70,2	81,4	71,5	68,0	61,2	58,5	62,9	66,0	79,7	94,7	104,0	87,7	100,3
Polonesos / Polacos	-	-	-	-	-	-	-	-	-	-	-	24,0	26,3	28,1	18,2
Portuguesos / Portugueses	-	-	-	-	-	-	-	-	-	-	-	53,0	65,9	76,8	76,4
Suecs / Suecos	150,8	175,5	170,8	156,6	168,3	155,4	110,9	122,2	124,1	131,5	163,6	217,1	243,4	203,6	226,1
Suïssos / Suizos	179,7	180,5	173,8	181,2	201,7	211,4	205,6	215,1	206,9	174,9	197,1	214,3	208,1	219,0	200,8
Resta / Resto	35,9	29,1	33,6	40,6	36,5	44,5	78,3	115,8	144,9	174,3	209,4	145,5	148,7	135,0	113,4
<b>Total</b>	<b>6.078,9</b>	<b>6.131,4</b>	<b>5.721,0</b>	<b>5.188,3</b>	<b>5.306,1</b>	<b>5.460,0</b>	<b>5.993,9</b>	<b>7.195,5</b>	<b>7.414,3</b>	<b>7.504,7</b>	<b>8.121,9</b>	<b>8.950,5</b>	<b>9.820,4</b>	<b>9.775,8</b>	<b>9.610,9</b>

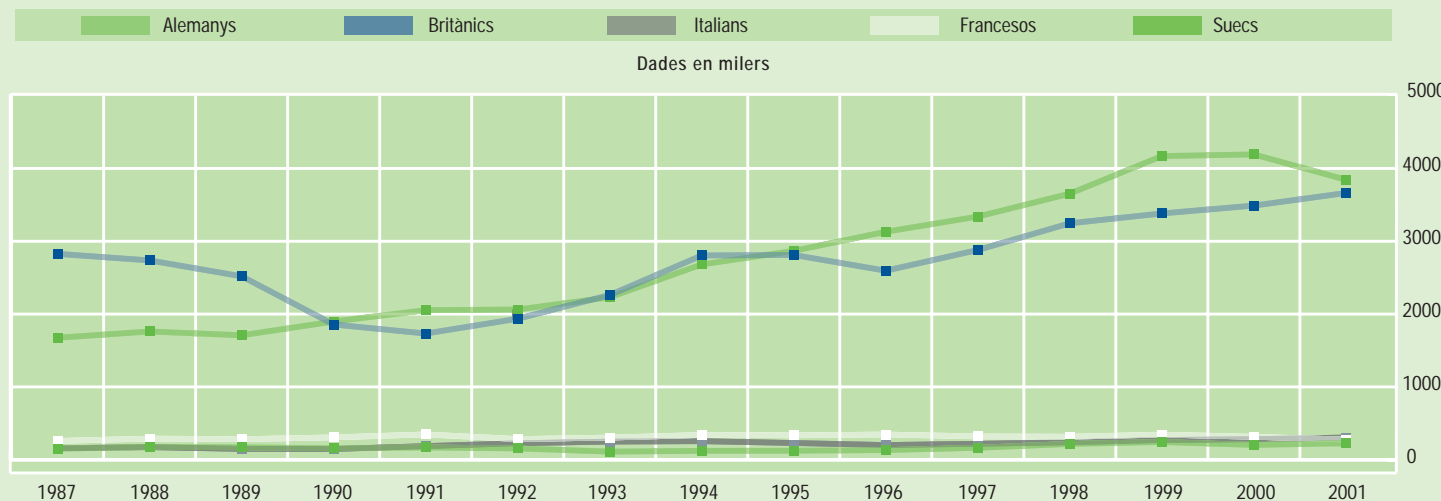

## AEROPORT DE PALMA (MALLORCA). EVOLUCIÓ DEL TRÀNSIT AERI DE PASSATGERS. ANYS 1980-2001

## AEROPUERTO DE PALMA (MALLORCA). EVOLUCIÓN DEL TRÁFICO AÉREO DE PASAJEROS. AÑOS 1980-2001

d

TIPUS DE TRÀNSIT / TIPO DE TRÁFICO	REGULAR / REGULAR		XÀRTER / CHARTER		TOTAL / TOTAL	
	AVIONS aviones	PASSATGERS pasajeros	AVIONS aviones	PASSATGERS pasajeros	AVIONS aviones	PASSATGERS pasajeros
TRÀNSIT INTERIOR / Tráfico Interior	63.255	4.581.268	11.484	255.987	74.739	4.837.255
TRÀNSIT INTERNACIONAL / Tráfico internacional	45.564	7.254.386	43.875	7.032.536	89.439	14.286.922
ALTRES TRÀNSITS / Otros Tráficos	5.425	82.868	-	-	5.425	82.868
<b>TOTAL</b>	<b>114.244</b>	<b>11.918.522</b>	<b>55.359</b>	<b>7.288.523</b>	<b>169.603</b>	<b>19.207.045</b>

HISTÒRIC / HISTÓRICO		
ANYS / Años	AVIONS / Aviones	PASSATGERS / Pasajeros
1980	73.318	7.392.779
1981	74.342	7.930.977
1982	79.207	8.599.125
1983	81.399	8.737.827
1984	81.711	9.347.284
1985	75.248	8.804.152
1986	80.690	9.932.851
1987	89.529	11.342.842
1988	96.840	11.719.014
1989	97.209	11.536.174
1990	95.553	11.334.228
1991	98.098	11.773.158
1992	97.778	11.867.370
1993	96.575	12.436.599
1994	114.471	14.264.355
1995	122.661	14.733.477
1996	129.871	15.382.588
1997	145.235	16.562.090
1998	154.206	17.664.783
1999	166.969	19.223.162
2000	176.852	19.411.426
2001	169.603	19.207.045

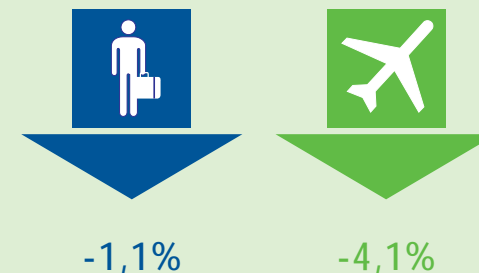

DIFERÈNCIA TRÀNSIT AMB 2000 / DIFERENCIA TRÁFICO SOBRE 2000	
PASSATGERS / Pasajeros	AVIONS / Aviones
- 204.381	- 7.249
-1,1%	-4,1%





## AEROPORT DE PALMA (MALLORCA). EVOLUCIÓ DEL TRÀNSIT AERI DE PASSATGERS. ANYS 1980-2001

AEROPUERTO DE PALMA (MALLORCA). EVOLUCIÓN DEL TRÁFICO AÉREO DE PASAJEROS. AÑOS 1980-2001

d

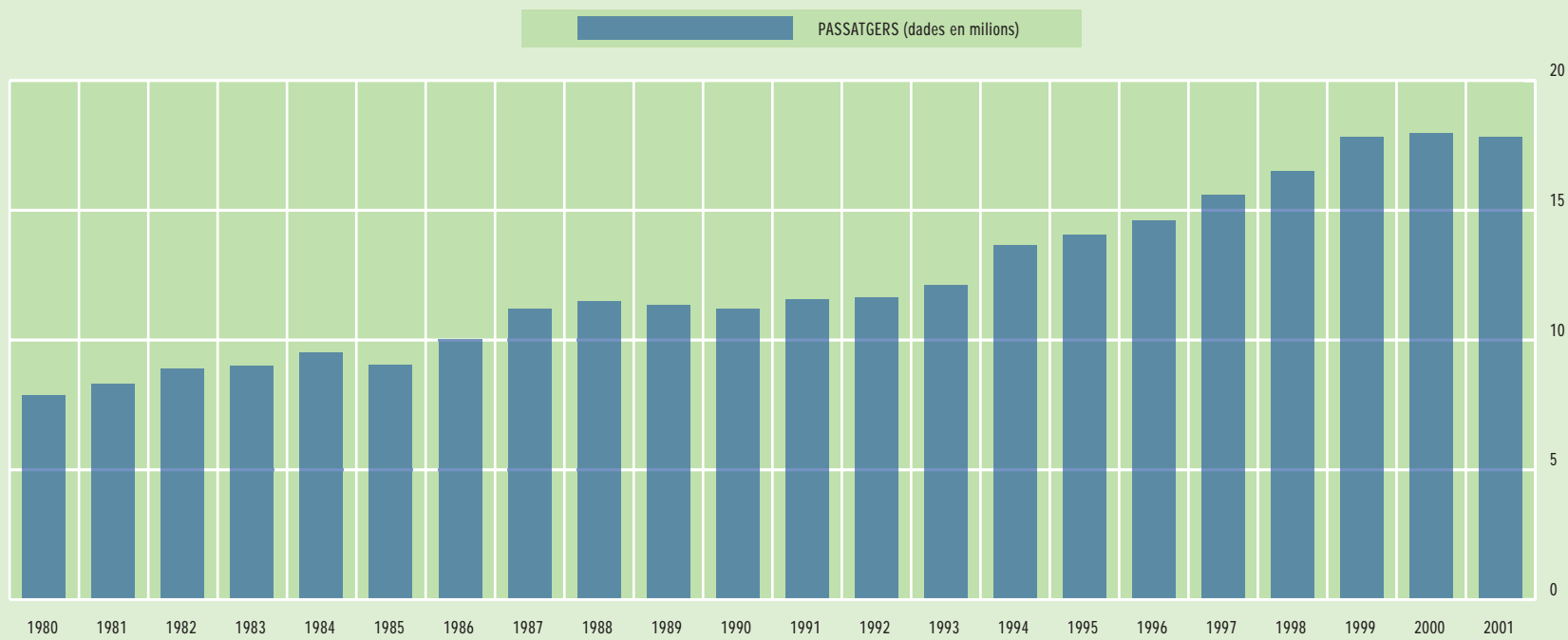

## AEROPORT DE PALMA (MALLORCA). TRÀNSIT AERI PER MESOS

## AEROPUERTO DE PALMA (MALLORCA). TRÁFICO AÉREO POR MESES

MESOS / meses	INTERILLES		NACIONAL		INTERNACIONAL		ALTRES TRÀNSITS		TOTAL	
	INTERISLAS		NACIONAL		INTERNACIONAL		OTROS TRÁFICOS		TOTAL	
	Avions Aviones	Passatgers Pasajeros	Avions Aviones	Passatgers Pasajeros	Avions Aviones	Passatgers Pasajeros	Avions Aviones	Passatgers Pasajeros	Avions Aviones	Passatgers Pasajeros
GENER / enero	1.535	41.990	4.521	303.567	2.447	282.613	155	151	8.658	628.321
FEBRER / febrero	1.475	45.901	4.097	300.228	3.152	434.412	130	117	8.854	780.658
MARÇ / marzo	1.594	55.599	4.844	370.846	4.538	681.268	217	177	11.193	1.107.890
ABRIL / abril	1.552	54.770	4.873	398.212	7.493	1.091.281	292	482	14.210	1.544.745
MAIG / mayo	1.731	56.537	4.721	338.479	10.519	1.619.984	228	263	17.199	2.015.263
JUNY / junio	1.788	55.418	4.725	344.035	11.729	1.953.172	226	384	18.468	2.353.009
JULIOL / julio	1.902	56.056	5.357	405.831	12.480	2.099.021	222	479	19.961	2.561.387
AGOST / agosto	1.941	51.328	5.628	496.002	12.365	2.101.470	245	548	20.179	2.649.348
SETEMBRE / septiembre	1.708	50.291	5.036	378.748	12.061	2.069.020	200	495	19.005	2.498.554
OCTUBRE / octubre	1.678	44.082	4.733	312.169	9.590	1.440.554	203	266	16.204	1.797.071
NOVEMBRE / noviembre	1.353	44.131	4.048	312.731	2.743	347.303	95	118	8.239	704.283
DESEMBRE / diciembre	1.316	39.178	3.994	310.232	2.027	216.975	96	131	7.433	566.516
<b>TOTAL</b>	<b>19.573</b>	<b>595.281</b>	<b>56.577</b>	<b>4.271.080</b>	<b>91.144</b>	<b>14.337.073</b>	<b>2.309</b>	<b>3.611</b>	<b>169.603</b>	<b>19.207.045</b>

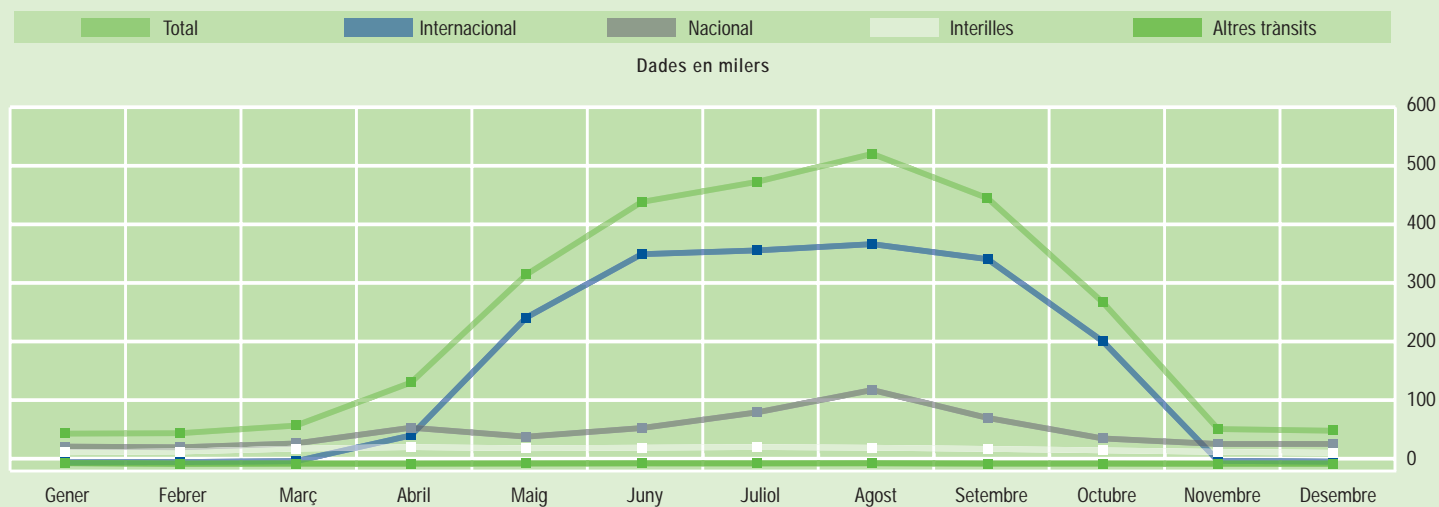





AEROPORT DE PALMA (MALLORCA). EVOLUCIÓ TRÀNSIT AERI INTERNACIONAL PER NACIONALITAT D'ORIGEN. ANYS 1985-2001

AEROPUERTO DE PALMA (MALLORCA). EVOLUCIÓN TRÁFICO AÉREO INTERNACIONAL POR NACIONALIDAD DE ORIGEN. AÑOS 1985-2001

f

Nombre de passatgers (en milers) / Número de pasajeros (en miles)

MALLORCA	1985	1986	1987	1988	1989	1990	1991	1992	1993	1994	1995	1996	1997	1998	1999	2000	2001
Alemanys / Alemanas	1.067,5	1.126,1	1.316,8	1.376,7	1.351,3	1.542,3	1.697,2	1.715,8	1.886,7	2.264,9	2.425,7	2.655,7	2.859,7	3.147,2	3.569,4	3.497,8	3.260,4
Austriacs / Austríacos	36,0	34,6	37,5	39,8	60,5	48,3	62,7	60,5	63,8	76,1	82,1	83,5	89,8	92,4	96,2	85,9	77,1
Belgues / Belgas	67,6	68,0	77,7	79,3	79,5	82,2	81,7	83,4	102,2	105,4	101,7	103,0	123,7	126,3	143,4	125,7	103,4
Britànics / Británicos	1.177,0	1.629,3	1.822,8	1.753,4	1.599,2	1.212,6	1.130,4	1.223,5	1.408,5	1.679,2	1.658,1	1.590,6	1.768,1	1.957,1	2.045,9	2.128,5	2.285,2
Danesos / Danesas	97,1	113,6	133,4	121,6	96,5	87,2	64,9	62,0	57,5	65,7	80,8	96,8	87,1	90,7	107,9	91,7	99,7
Finlandesos / Finlandeses	45,8	52,8	51,1	64,4	61,6	50,5	42,4	20,0	12,3	13,3	12,9	18,3	21,7	23,7	28,7	18,2	19,4
Francesos / Franceses	249,6	234,3	249,7	282,0	269,8	292,9	322,0	251,4	267,8	281,2	273,0	271,2	240,4	232,3	254,6	223,2	203,4
Holandesos / Holandeses	121,4	115,2	133,2	147,2	121,8	97,8	103,7	95,6	89,0	120,9	111,5	118,1	125,8	120,0	146,7	130,5	131,1
Irlandesos / Irlandeses	23,8	28,6	45,5	52,5	47,4	31,1	34,0	36,6	50,5	67,1	84,9	88,7	84,8	92,4	105,1	119,2	134,1
Italians / Italianos	121,7	99,7	98,6	106,5	90,5	85,7	96,1	113,5	125,2	115,1	103,2	84,6	84,9	86,2	90,3	92,9	98,8
Luxemburguesos / Luxemburgueses	18,5	20,8	25,0	26,0	25,2	25,5	30,6	29,2	27,7	40,4	42,9	43,1	49,0	48,5	54,0	48,7	49,9
Noruecs / Noruegos	110,9	123,8	149,5	110,5	69,1	78,7	69,0	65,4	61,2	58,5	62,9	66,0	79,7	92,0	98,8	80,2	95,2
Polonesos / Polacos	-	-	-	-	-	-	-	-	-	-	-	-	-	24,0	26,3	25,7	18,2
Portuguesos / Portugueses	-	-	-	-	-	-	-	-	-	-	-	-	-	48,2	61,3	72,1	71,2
Suecs / Suecos	70,9	90,0	141,9	167,1	162,4	150,2	162,9	148,2	110,9	122,2	124,1	131,5	163,6	214,1	238,0	198,5	213,9
Suïssos / Suizos	133,6	137,5	152,6	150,3	150,5	160,1	172,7	180,6	172,0	181,3	170,2	144,1	158,6	166,2	162,9	177,2	167,6
Resta / Resto	16,8	19,2	34,8	27,5	29,9	36,0	32,0	41,3	71,6	103,4	129,7	157,6	183,6	123,9	120,4	114,1	95,2
<b>Totall</b>	<b>3.358,2</b>	<b>3.893,5</b>	<b>4.470,1</b>	<b>4.504,8</b>	<b>4.215,2</b>	<b>3.981,1</b>	<b>4.102,3</b>	<b>4.127,0</b>	<b>4.506,9</b>	<b>5.294,7</b>	<b>5.463,7</b>	<b>5.652,8</b>	<b>6.120,5</b>	<b>6.685,2</b>	<b>7.349,9</b>	<b>7.230,0</b>	<b>7.123,7</b>

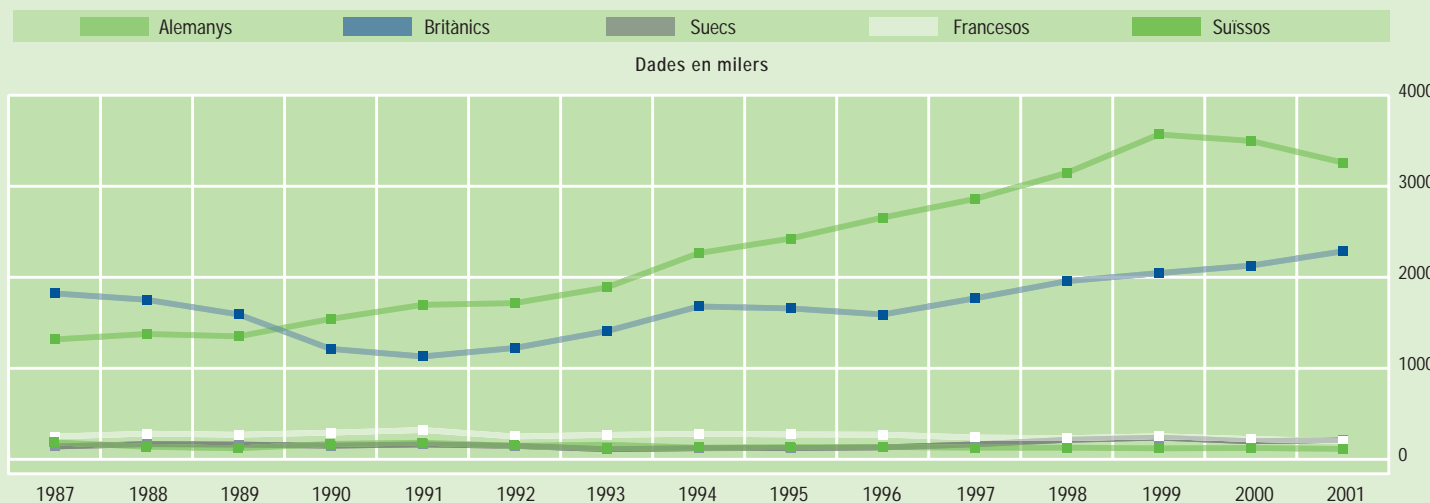

## AEROPORT DE MAÓ (MENORCA). EVOLUCIÓ DEL TRÀNSIT AERI DE PASSATGERS. ANYS 1980-2001

## AEROPUERTO DE MAÓ (MENORCA). EVOLUCIÓN DEL TRÁFICO AÉREO DE PASAJEROS. AÑOS 1980-2001

g

TIPUS DE TRÀNSIT / TIPO DE TRÁFICO	REGULAR / REGULAR		XÀRTER / CHARTER		TOTAL / TOTAL	
	AVIONS aviones	PASSATGERS pasajeros	AVIONS aviones	PASSATGERS pasajeros	AVIONS aviones	PASSATGERS pasajeros
TRÀNSIT INTERIOR / Tráfico Interior	14.791	884.028	3.429	27.676	18.220	911.704
TRÀNSIT INTERNACIONAL / Tráfico internacional	2.288	328.755	8.701	1.562.772	10.989	1.891.527
ALTRES TRÀNSITS / Otros Tráficos	3.578	21.946	-	-	3.578	21.946
<b>TOTAL</b>	<b>20.657</b>	<b>1.234.729</b>	<b>12.130</b>	<b>1.590.448</b>	<b>32.787</b>	<b>2.825.177</b>

HISTÒRIC / HISTÓRICO		
ANYS / Años	AVIONS / Aviones	PASSATGERS / Pasajeros
1980	9.704	805.795
1981	9.794	830.591
1982	10.215	890.610
1983	12.125	903.614
1984	11.266	956.625
1985	10.728	921.048
1986	11.949	1.135.163
1987	14.370	1.480.301
1988	15.525	1.648.031
1989	16.242	1.641.159
1990	16.268	1.470.697
1991	16.728	1.490.478
1992	18.320	1.660.843
1993	18.449	1.728.015
1994	20.711	2.057.944
1995	22.350	2.073.783
1996	22.919	2.023.572
1997	27.766	2.235.600
1998	26.077	2.426.974
1999	27.450	2.617.180
2000	32.348	2.772.337
2001	32.787	2.825.177

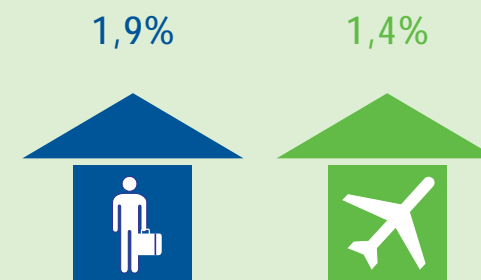

DIFERÈNCIA TRÀNSIT AMB 2000 / DIFERENCIA TRÁFICO SOBRE 2000	
PASSATGERS / Pasajeros	AVIONS / Aviones
+52.840	+439
1,9%	1,4%





AEROPORT DE MAÓ (MENORCA). EVOLUCIÓ DEL TRÀNSIT AERI DE PASSATGERS. ANYS 1980-2001

AEROPUERTO DE MAÓ (MENORCA). EVOLUCIÓN DEL TRÁFICO AÉREO DE PASAJEROS. AÑOS 1980-2001

g

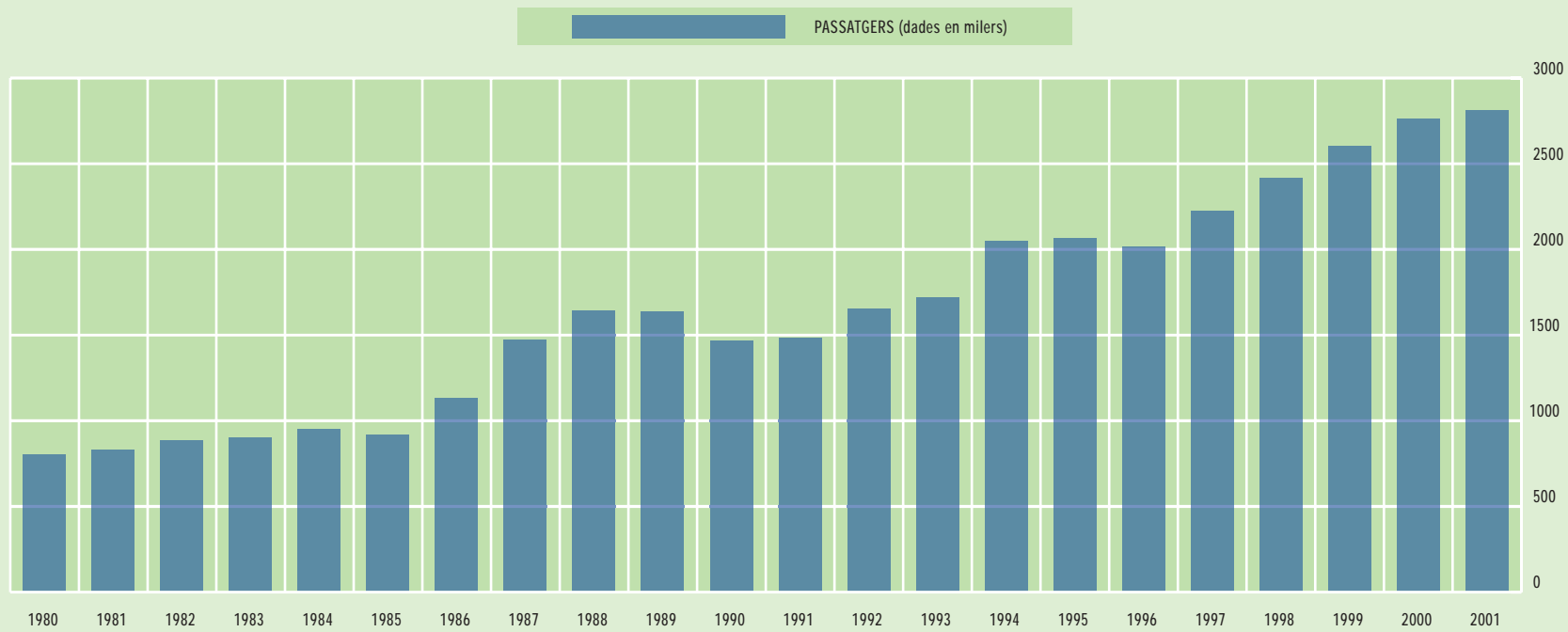

## AEROPORT DE MAÓ (MENORCA). TRÀNSIT AERI PER MESOS

## AEROPUERTO DE MAÓ (MENORCA). TRÁFICO AÉREO POR MESES

h

MESOS / meses	INTERILLES		NACIONAL		INTERNACIONAL		ALTRES TRÀNSITS		TOTAL	
	INTERISLAS		NACIONAL		INTERNACIONAL		OTROS TRÁFICOS		TOTAL	
	Avions Aviones	Passatgers Pasajeros	Avions Aviones	Passatgers Pasajeros	Avions Aviones	Passatgers Pasajeros	Avions Aviones	Passatgers Pasajeros	Avions Aviones	Passatgers Pasajeros
GENER / enero	742	18.965	561	28.262	23	2.271	85	95	1.411	49.593
FEBRER / febrero	730	20.173	518	27.124	32	2.882	69	103	1.349	50.282
MARÇ / marzo	758	24.908	610	33.403	34	4.207	154	293	1.556	62.811
ABRIL / abril	768	27.396	905	59.321	342	46.632	164	289	2.179	133.638
MAIG / mayo	841	25.578	849	44.550	1.520	240.565	268	510	3.478	311.203
JUNY / junio	884	26.481	836	58.745	1.937	344.683	366	702	4.023	430.611
JULIOL / julio	900	27.529	1.041	84.566	2.019	350.898	331	651	4.291	463.644
AGOST / agosto	889	26.388	1.564	121.308	2.054	361.224	401	817	4.908	509.737
SETEMBRE / septiembre	818	24.474	1.006	75.422	1.900	336.522	202	370	3.926	436.788
OCTUBRE / octubre	797	22.088	799	41.637	1.327	201.357	193	353	3.116	265.435
NOVEMBRE / noviembre	685	19.613	446	32.522	54	4.797	109	156	1.294	57.088
DESEMBRE / diciembre	650	18.100	452	32.626	30	3.430	124	191	1.256	54.347
<b>TOTAL</b>	<b>9.462</b>	<b>281.693</b>	<b>9.587</b>	<b>639.486</b>	<b>11.272</b>	<b>1.899.468</b>	<b>2.466</b>	<b>4.530</b>	<b>32.787</b>	<b>2.825.177</b>

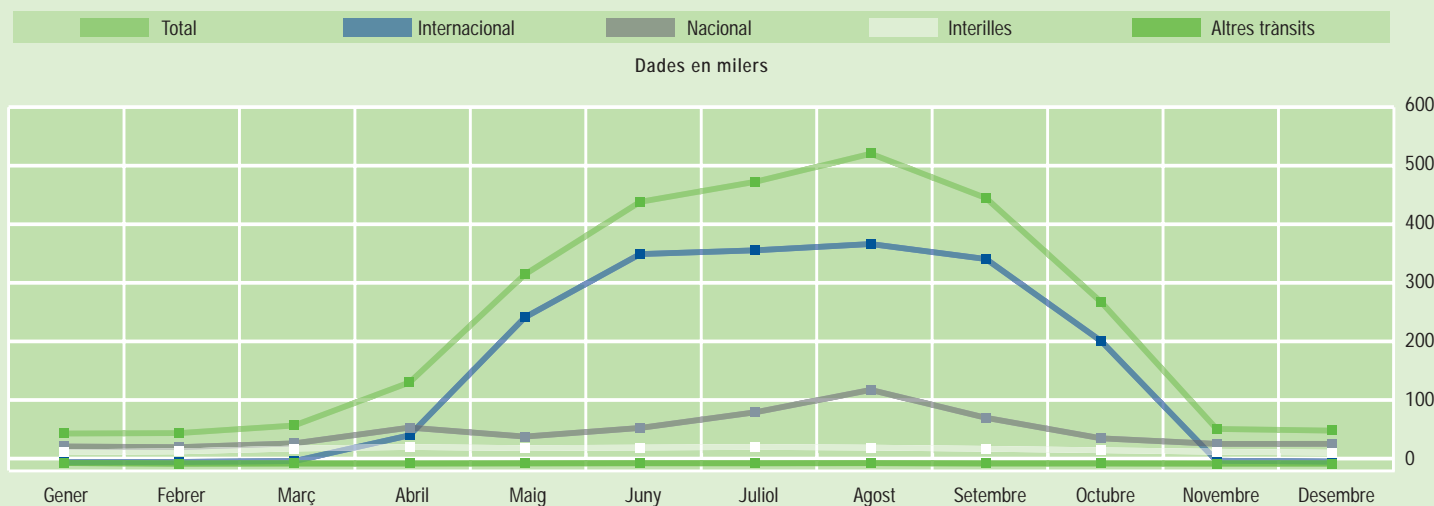



AEROPORT DE MAÓ (MENORCA). EVOLUCIÓ DEL TRÀNSIT AERI INTERNACIONAL PER NACIONALITAT D'ORIGEN. ANYS 1987-2001

AEROPUERTO DE MAÓ (MENORCA). EVOLUCIÓN DEL TRÁFICO AÉREO INTERNACIONAL POR NACIONALIDAD DE ORIGEN. AÑOS 1987-2001

Nombre de passatgers en milers / Número de pasajeros en miles

MENORCA	1987	1988	1989	1990	1991	1992	1993	1994	1995	1996	1997	1998	1999	2000	2001
Alemanys / Alemanes	60,5	75,6	80,3	77,3	75,8	81,4	80,5	106,5	106,7	116,3	118,2	135,7	159,2	165,4	149,2
Austriacs / Austríacos	0,6	0,8	1,2	3,0	3,8	4,8	5,6	6,6	6,1	4,7	3,2	6,0	4,0	3,3	2,4
Belgues / Belgas	-	1,9	2,3	2,2	3,4	3,8	2,4	2,5	1,4	1,4	3,1	2,4	8,3	9,0	7,8
Britànics / Británicos	411,2	436,3	399,2	289,6	269,6	344,2	397,7	531,9	530,4	466,7	521,8	605,6	623,2	654,6	674,0
Danesos / Daneses	2,9	1,6	2,0	1,6	-	-	-	-	-	-	-	-	-	0,0	0,0
Finlandesos / Finlandeses	-	-	-	-	-	-	-	-	-	-	-	-	-	0,0	0,0
Francesos / Franceses	-	-	-	-	-	-	-	-	-	6,7	3,9	0,4	2,6	3,0	3,5
Holandesos / Holandeses	8,7	12,0	9,0	5,9	5,3	5,1	4,1	6,1	7,7	9,0	10,8	15,0	17,8	17,6	16,5
Irlandesos / Irlandeses	3,9	6,5	5,3	3,8	3,3	2,7	3,0	3,1	3,6	10,5	6,0	9,7	14,9	21,2	28,0
Italians / Italianos	2,3	5,0	5,9	10,9	23,9	32,8	34,8	41,4	36,5	29,3	34,9	37,6	48,0	43,0	42,7
Luxemburguesos / Luxemburgueses	-	-	-	-	-	-	-	-	-	-	-	-	-	1,8	2,2
Noruecs / Noruegos	4,7	4,2	0,9	2,7	2,5	2,6	-	-	-	-	-	-	-	2,6	2,6
Suecs / Suecos	6,3	5,8	5,8	3,8	3,1	2,6	-	-	-	-	-	-	-	0,0	8,7
Suïssos / Suizos	5,6	6,4	5,2	5,9	11,4	11,5	11,9	13,2	16,4	11,9	15,5	18,3	17,6	13,4	8,0
Resta / Resto	0,4	-	-	0,1	0,2	0,4	0,7	0,4	0,4	0,5	2,0	0,3	1,0	0,0	0,0
<b>Total</b>	<b>507,1</b>	<b>556,1</b>	<b>517,1</b>	<b>406,8</b>	<b>402,3</b>	<b>491,9</b>	<b>540,7</b>	<b>711,7</b>	<b>709,2</b>	<b>657,0</b>	<b>719,4</b>	<b>831,0</b>	<b>896,6</b>	<b>934,9</b>	<b>945,6</b>

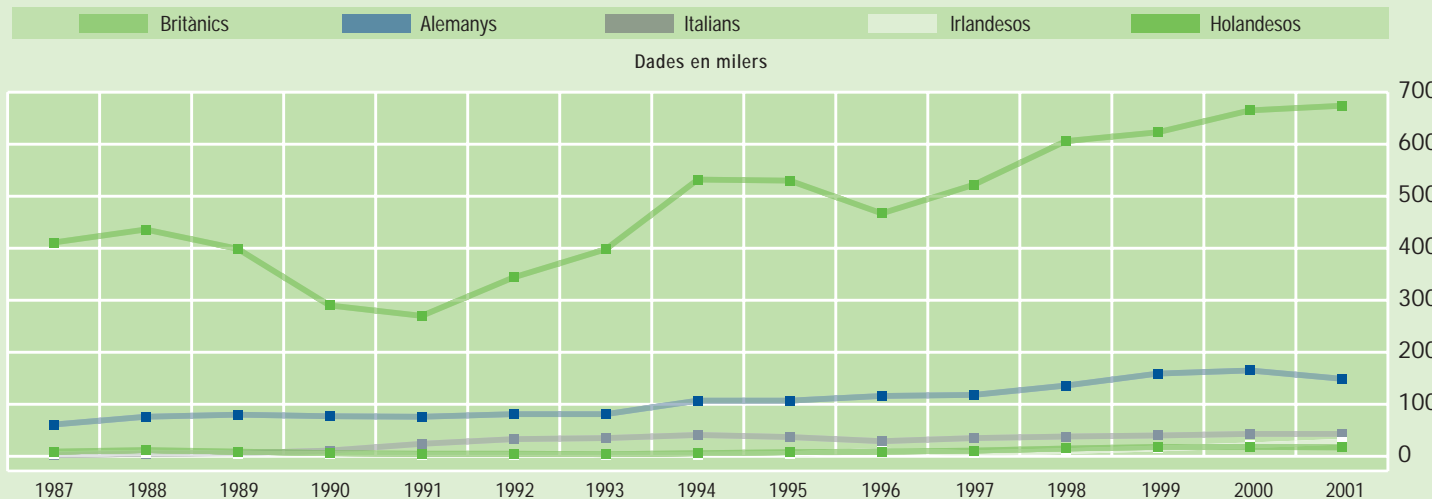

## AEROPORT D'EIVISSA. EVOLUCIÓ DEL TRÀNSIT AERI DE PASSATGERS. ANYS 1980-2001

## AEROPUERTO DE EIVISSA. EVOLUCIÓN DEL TRÁFICO AÉREO DE PASAJEROS. AÑOS 1980-2001

TIPUS DE TRÀNSIT / TIPO DE TRÁFICO	REGULAR / REGULAR		XÀRTER / CHARTER		TOTAL / TOTAL	
	AVIONS aviones	PASSATGERS pasajeros	AVIONS aviones	PASSATGERS pasajeros	AVIONS aviones	PASSATGERS pasajeros
TRÀNSIT INTERIOR / Tráfico Interior	21.551	1.263.376	3.692	28.228	25.243	1.291.604
TRÀNSIT INTERNACIONAL / Tráfico internacional	5.904	944.530	13.885	2.147.953	19.789	2.153.857
ALTRES TRÀNSITS / Otros Tráficos	7.047	42.874			7.047	42.874
<b>TOTAL</b>	<b>34.502</b>	<b>2.250.780</b>	<b>17.577</b>	<b>2.176.181</b>	<b>52.079</b>	<b>4.426.961</b>

HISTÒRIC / HISTÓRICO		
ANYS / Años	AVIONS / Aviones	PASSATGERS / Pasajeros
1980	22.667	2.052.141
1981	23.231	2.175.663
1982	25.107	2.295.514
1983	28.329	2.334.453
1984	27.192	2.512.440
1985	24.463	2.257.244
1986	28.176	2.604.873
1987	28.882	2.945.574
1988	30.868	2.942.034
1989	28.454	2.813.175
1990	26.621	2.467.166
1991	30.177	2.533.061
1992	29.898	2.569.016
1993	27.252	2.745.132
1994	31.347	3.231.756
1995	34.587	3.359.220
1996	35.548	3.285.815
1997	40.790	3.539.817
1998	43.931	3.829.439
1999	45.958	4.185.633
2000	52.539	4.475.435
2001	52.079	4.426.961

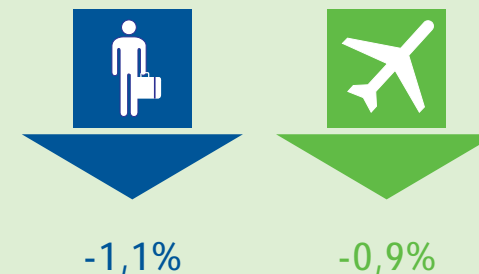

DIFERÈNCIA TRÀNSIT AMB 2000 / DIFERENCIA TRÁFICO SOBRE 2000	
PASSATGERS / Pasajeros	AVIONS / Aviones
- 48.474	-460
-1,1%	-0,9%





AEROPORT D'EMISSA. EVOLUCIÓ DEL TRÀNSIT AERI DE PASSATGERS. ANYS 1980-2001

AEROPUERTO DE EMISSA. EVOLUCIÓN DEL TRÁFICO AÉREO DE PASAJEROS. AÑOS 1980-2001

j

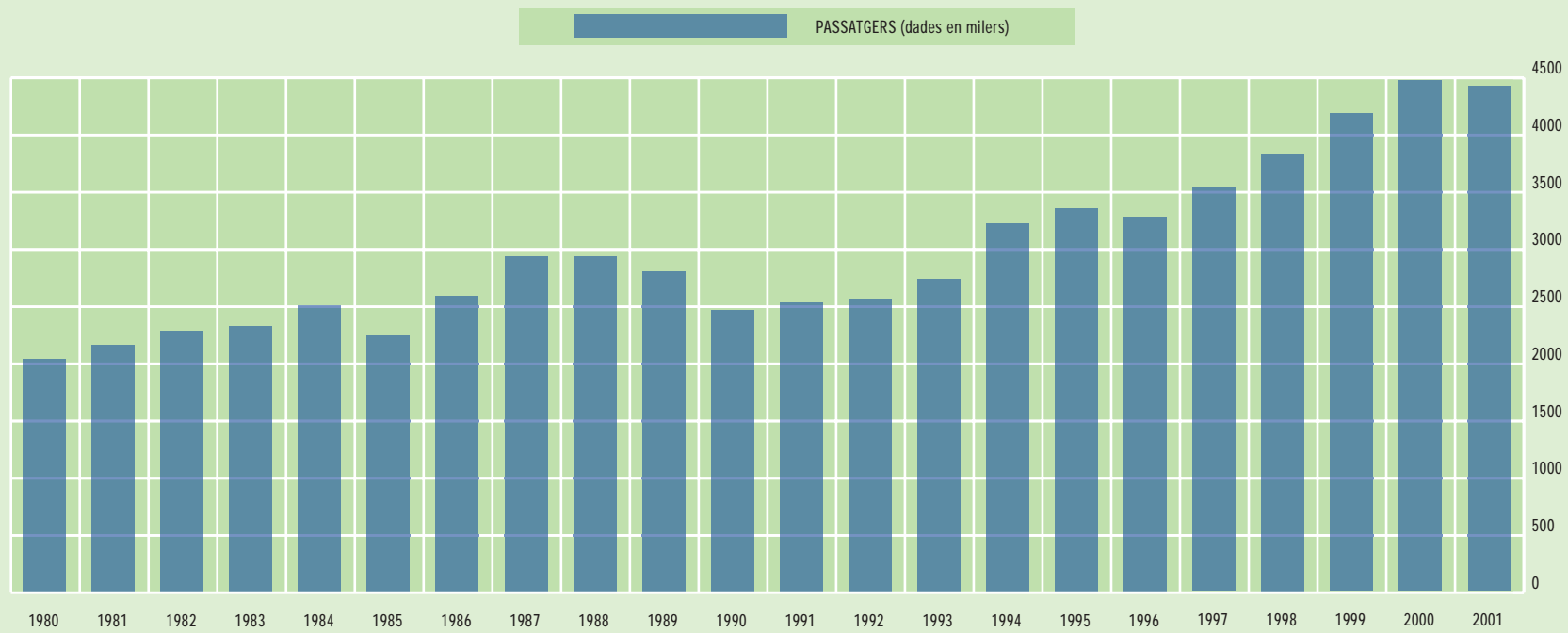

## AEROPORT D'EIVISSA. TRÀNSIT AERI PER MESOS

## AEROPUERTO DE EIVISSA. TRÁFICO AÉREO POR MESES

k

MESOS / meses	INTERILLES		NACIONAL		INTERNACIONAL		ALTRES TRÀNSITS		TOTAL	
	INTERISLAS		NACIONAL		INTERNACIONAL		OTROS TRÁFICOS		TOTAL	
	Avions Aviones	Passatgers Pasajeros	Avions Aviones	Passatgers Pasajeros	Avions Aviones	Passatgers Pasajeros	Avions Aviones	Passatgers Pasajeros	Avions Aviones	Passatgers Pasajeros
GENER / enero	790	22.759	828	47.359	53	4.318	225	593	1.896	75.029
FEBRER / febrero	743	25.714	778	47.291	79	4.566	240	599	1.840	78.170
MARÇ / marzo	837	30.372	970	58.470	90	6.850	320	815	2.217	96.507
ABRIL / abril	821	28.322	1.320	84.312	769	91.726	421	1.106	3.331	205.466
MAIG / mayo	940	28.195	1.453	77.453	2.390	348.674	1.007	2.223	5.790	456.545
JUNY / junio	941	27.529	1.536	103.951	3.240	525.279	1.188	2.485	6.905	659.244
JULIOL / julio	1.037	28.383	1.866	131.115	3.833	605.225	970	2.322	7.706	767.045
AGOST / agosto	1.066	25.943	2.375	169.891	3.949	620.363	789	2.017	8.179	818.214
SETEMBRE / septiembre	992	25.245	1.648	122.688	3.506	583.431	407	936	6.553	732.300
OCTUBRE / octubre	886	22.175	1.229	64.353	2.058	308.149	365	822	4.538	395.499
NOVEMBRE / noviembre	669	23.369	558	45.218	90	4.871	228	479	1.545	73.937
DESEMBRE / diciembre	656	19.784	588	45.824	52	2.756	279	641	1.575	69.005
<b>TOTAL</b>	<b>10.378</b>	<b>307.790</b>	<b>15.153</b>	<b>997.925</b>	<b>20.109</b>	<b>3.106.208</b>	<b>6.439</b>	<b>15.038</b>	<b>52.079</b>	<b>4.426.961</b>

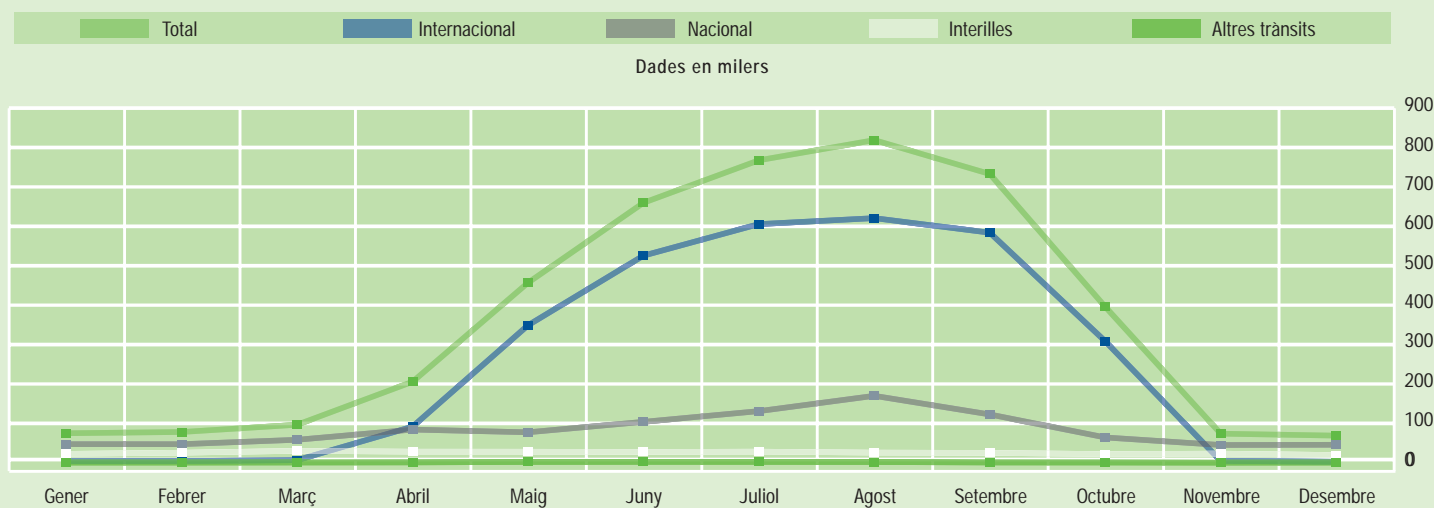





AEROPORT D'EIVISSA. EVOLUCIÓ DEL TRÀNSIT AERI INTERNACIONAL PER NACIONALITAT D'ORIGEN. 1987-2001  
 AEROPUERTO DE EIVISSA. EVOLUCIÓN DEL TRÁFICO AÉREO INTERNACIONAL POR NACIONALIDAD DE ORIGEN. AÑOS 1987-2001

Nombre de passatgers en milers / Número de pasajeros en miles

EIVISSA	1987	1988	1989	1990	1991	1992	1993	1994	1995	1996	1997	1998	1999	2000	2001
Alemanys / Alemanes	297,3	308,2	277,3	278,0	281,3	266,0	264,0	310,8	335,9	359,1	361,5	370,5	441,0	480,1	435,6
Austriacs / Austriacos	9,4	14,3	12,6	10,7	13,0	14,2	14,7	13,1	15,6	18,7	18,1	17,5	22,3	20,8	20,0
Belgues / Belgas	18,6	17,2	16,3	19,1	21,5	19,6	27,3	39,6	39,3	36,9	42,3	49,9	48,7	38,0	32,0
Britànics / Británicos	593,2	547,2	520,8	355,0	332,6	368,5	455,6	593,5	623,0	538,8	589,7	683,8	712,5	706,8	703,9
Danesos / Daneses	21,0	14,6	14,4	12,5	9,6	8,9	6,7	5,5	3,6	4,9	3,9	3,4	3,4	4,9	3,4
Finlandesos / Finlandeses	11,8	15,2	12,1	9,6	2,8	2,1	-	-	0,8	-	-	-	-	0,0	0,0
Francesos / Franceses	7,9	8,4	12,3	14,3	25,3	33,0	35,8	58,9	61,5	68,5	75,3	82,9	87,3	89,3	70,1
Holandesos / Holandeses	40,3	36,8	33,4	21,8	20,9	18,5	20,5	28,2	26,5	26,7	25,3	25,3	30,8	26,6	25,6
Irlandesos / Irlandeses	17,8	14,8	9,7	3,1	1,2	0,9	2,3	5,5	5,6	13,2	13,7	17,7	22,0	28,2	29,7
Italians / Italianos	-	-	-	-	-	-	-	-	-	-	-	-	4,0	3,3	146,7
Luxemburguesos / Luxemburgueses	56,9	61,4	52,9	50,4	66,6	79,9	88,7	98,3	90,1	88,2	99,5	116,5	132,6	2,9	3,1
Noruecs / Noruegos	2,7	4,4	2,3	3,6	2,5	2,8	3,0	3,1	4,4	4,8	5,9	5,0	3,2	4,9	2,5
Polonesos / Polacos	-	-	0,2	-	-	-	-	-	-	-	-	-	2,7	5,2	0,0
Portuguesos / Portugueses	-	-	-	-	-	-	-	-	-	-	-	-	4,8	4,6	4,7
Suecs / Suecos	2,6	2,6	2,6	2,6	2,3	4,6	-	-	-	-	-	-	3,0	5,4	3,5
Suïssos / Suizos	21,5	23,8	18,1	15,2	17,6	19,3	21,7	20,6	20,3	18,9	23,0	29,8	27,6	28,5	25,2
Resta / Resto	0,7	1,6	3,7	4,5	4,3	2,8	6,0	12,0	14,8	16,2	23,8	21,3	27,3	20,9	18,2
<b>Total / Total</b>	<b>1.101,7</b>	<b>1.070,5</b>	<b>988,7</b>	<b>800,4</b>	<b>801,5</b>	<b>841,1</b>	<b>946,3</b>	<b>1.189,1</b>	<b>1.241,4</b>	<b>1.194,9</b>	<b>1.282,0</b>	<b>1.434,3</b>	<b>1.573,9</b>	<b>1.610,9</b>	<b>1.541,6</b>

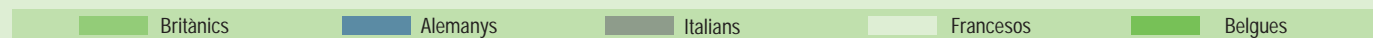

Dades en milers

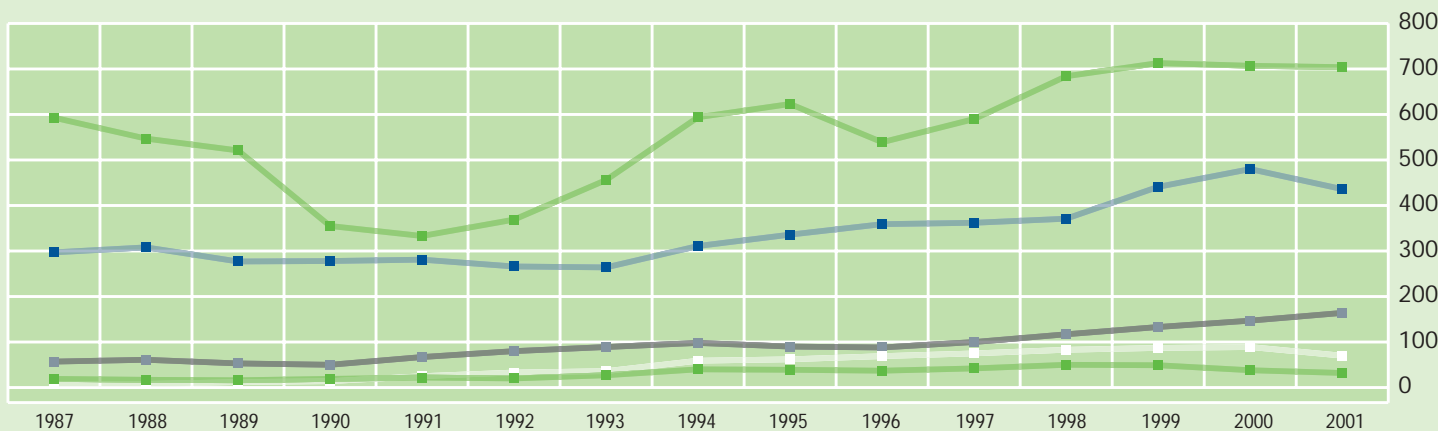

## PORTS DE MALLORCA

## PUERTOS DE MALLORCA

m

PORT DE PALMA DE MALLORCA  
PUERTO DE PALMA DE MALLORCA

Vaixells / Barcos	2000	2001*	% Variació
Escales de vaixells de passatge de línia regular / <i>Escales de buques de línea regular de pasaje</i>	2.453	1.436	-41,5
Escales de creuers turístics amb la base al port / <i>Escales de cruceros turísticos con base en el puerto</i>	207	240	15,9
Escales de creuers turístics en trànsit / <i>Escales de cruceros turísticos en tránsito</i>	250	189	-24,4
<b>TOTAL</b>	<b>2.910</b>	<b>1.865</b>	<b>-35,9</b>

Passatgers / Pasajeros	2000	2001*	% Variació
Passatgers en línia regular desembarcats <i>Pasajeros en línea regular desembarcados</i>	432.552	416.167	-3,8
Passatgers en línia regular embarcats <i>Pasajeros en línea regular embarcados</i>	398.802	388.728	-2,5
Passatgers de creuers turístics de base desembarcats <i>Pasajeros de cruceros turísticos de base desembarcados</i>	135.933	151.755	11,6
Passatgers de creuers turístics de base embarcats <i>Pasajeros de cruceros turísticos de base embarcados</i>	131.164	146.614	11,8
Passatgers de creuers turístics en trànsit <i>Pasajeros de cruceros turísticos de base en tránsito</i>	240.389	232.906	-3,1
<b>TOTAL</b>	<b>1.338.840</b>	<b>1.336.170</b>	<b>-0,2</b>

PORT D' ALCÚDIA  
PUERTO DE ALCUDIA

	2000	2001*	% Variació
	553	537	-2,9
	-	-	-
	-	4	-
<b>TOTAL</b>	<b>553</b>	<b>541</b>	<b>-2,2</b>

	2000	2001*	% Variació
	20.367	36.538	79,4
	21.822	37.865	73,5
	-	-	-
	-	-	-
	-	136	-
<b>TOTAL</b>	<b>42.189</b>	<b>74.539</b>	<b>76,7</b>

\* Les dades del 2001 son provisionals/ los datos del 2.001 son provisionales



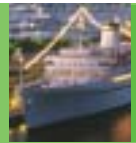

## PORTS DE MENORCA

## PORTS DE MENORCA

n

PORT DE MAÓ PUERTO DE MAÓ			
Vaixells / Barcos	2000	2001*	% Variació
Escales de vaixells de passatge de línia regular / <i>Escales de buques de línea regular de pasaje</i>	293	226	-22,9
Escales de creuers turístics amb base al port / <i>Escales de cruceros turísticos con base en el puerto</i>	-	-	-
Escales de creuers turístics en trànsit / <i>Escales de cruceros turísticos en tránsito</i>	113	146	29,2
<b>TOTAL</b>	<b>406</b>	<b>372</b>	<b>-8,4</b>
Passatgers / Pasajeros			
	2000	2001*	% Variació
Passatgers en línia regular desembarcats <i>Pasajeros en línea regular desembarcados</i>	71.714	70.865	-1,2
Passatgers en línia regular embarcats <i>Pasajeros en línea regular embarcados</i>	67.889	66.656	-1,8
Passatgers de creuers turístics de base desembarcats <i>Pasajeros de cruceros turísticos de base desembarcados</i>	-	-	-
Passatgers de creuers turístics de base embarcats <i>Pasajeros de cruceros turísticos de base embarcados</i>	-	-	-
Passatgers de creuers turístics en trànsit <i>Pasajeros de cruceros turísticos de base en tránsito</i>	76.630	82.902	8,2
<b>TOTAL</b>	<b>216.233</b>	<b>220.423</b>	<b>1,9</b>

PORT DE CIUTADELLA PUERTO DE CIUTADELLA			
	2000	2001*	% Variació
	1.217	1.777	46,0
	-	-	-
	-	-	-
<b>TOTAL</b>	<b>1.217</b>	<b>1.777</b>	<b>46,0</b>
Passatgers / Pasajeros			
	2000	2001*	% Variació
	47.528	49.908	5,0
	44.372	48.340	8,9
	-	-	-
	-	-	-
	-	-	-
<b>TOTAL</b>	<b>91.900</b>	<b>98.248</b>	<b>6,9</b>

\* Les dades del 2001 son provisionals/ los datos del 2.001 son provisionales



## PORTS D'EIVISSA I FORMENTERA

## PUERTOS DE EIVISSA I FORMENTERA

0

PORT D' EIVISSA PUERTO DE EIVISSA				PORT DE SANT ANTONI PUERTO DE SANT ANTONI			PORT DE CALA SAVINA ** PUERTO DE CALA SAVINA **		
Vaixells / Barcos	2000	2001*	% Variació	2000	2001*	% Variació	2000	2001*	% Variació
Escales de vaixells de passatge de línia regular / Escales de buques de línea regular de pasaje	1.528	1.115	-27,0	759	736	-3,0	nd	nd	-
Escales de creuers turístics amb la base al port / Escales de cruceros turísticos con base en el puerto	-	-	-	-	-	-	nd	nd	-
Escales de creuers turístics en trànsit / Escales de cruceros turísticos en tránsito	89	95	6,7	-	-	-	15	30	100
<b>TOTAL</b>	<b>1.617</b>	<b>1.210</b>	<b>-25,2</b>	<b>759</b>	<b>736</b>	<b>-3,0</b>	<b>15</b>	<b>30</b>	<b>100</b>
Passatgers / Pasajeros	2000	2001*	% Variació	2000	2001*	% Variació	2000	2001*	% Variació
Passatgers en línia regular desembarcats Pasajeros en línea regular desembarcados	188.502	317.694	68,5	88.136	87.656	-0,5	445.314	466.032	4,7
Passatgers en línia regular embarcats Pasajeros en línea regular embarcados	179.732	287.559	60,0	81.605	88.804	8,8	432.402	439.172	1,6
Passatgers de creuers turístics de base desembarcats Pasajeros de cruceros turísticos de base desembarcados	-	-	-	-	-	-	-	-	-
Passatgers de creuers turístics de base embarcats Pasajeros de cruceros turísticos de base embarcados	-	-	-	-	-	-	-	-	-
Passatgers de creuers turístics en trànsit Pasajeros de cruceros turísticos de base en tránsito	37.516	23.087	-38,5	-	-	-	1.031	1.883	82,6
<b>TOTAL</b>	<b>405.750</b>	<b>628.340</b>	<b>54,9</b>	<b>169.741</b>	<b>176.460</b>	<b>4,0</b>	<b>878.747</b>	<b>907.087</b>	<b>3,2</b>

\* Les dades del 2001 son provisionals/ los datos del 2.001 son provisionales

\*\* Les dades del Port de Cala Savina són principalment de trànsit regular entre Eivissa i Formentera (incloent els desplaçaments laborals diaris dels residents d'aquestes illes).  
No es computen també a Eivissa per no sobrevalorar el trànsit del Port d'Eivissa.

\*\* Los datos del Puerto de Cala Savina son principalmente de tráfico regular entre Eivissa y Formentera (incluyendo los desplazamientos laborales diarios de los residentes de estas islas)  
No se computan también a Ibiza para no sobrevalorar el tráfico del Puerto de Eivissa.

nd Dades no disponibles/ datos no disponibles

