

PREMSA
FORNIA

PICAFORT

REVISTA
MENSUAL

Nº 159
Febrer 1.996
150 pts.

¿QUIEN SABE DONDE?



El Sr. Abelardo López, conocido entre nosotros por "Es Pintoret", gracias a la Srta. Isabel Durán (Isa), ambos residentes en la Vía Alemania de Can Picafort, fue encontrado por el programa Quién Sabe Dónde? de TVE, por su hermano Alberto quien vino a Can Picafort, a abrazar a su hermano a quien no veía desde hacía 40 años.

Renovarse o Morir



Nuestros hoteles aprovechan la temporada de frío para rejuvenecerse como esta haciendo el Hotel Mar y Paz

Nuevo Centro de Educación Infantil



El Recreo, nuevo centro educativo

DISBALMU, S.L.**MIMBRERIA MARRATXI**

- FABRICACION
Y DISTRIBUCION DE
MOBILIARIO, CAÑA, MIMBRE
MADERA, TAPICERIA Y CORTINAJES.

**PRESUPUESTOS
SIN COMPROMISO**



ANUNCIAMOS NUESTRA NUEVA
DIRECCION Y TELEFONOS:

C/. Teixidors s/n, nave B7
Polígono Marratxí - MARRATXI
Tel: 60 41 77 - Fax: 60 41 78
Móvil 908 63 68 27

CAN PICAFORT
TEL. 85 21 24



**ELECTRONICA
CID**

Venta de T.V. Color y Electrodomésticos en General
Primeras Marcas
Servicio Técnico Rápido
Reportajes en Foto y Video Profesional

C/. Alba, 1 - CAN PICAFORT
Tel. 85 06 14

C/. Jovades, 33 - STA. MARGALIDA
Tel. 52 32 10

PIZZERIA - RESTAURANTE - BAR - LOCAL



BANANAS

Paseo Colon, 151
Tel. 971-85 07 52

CAN PICAFORT
(Mallorca)

BAR - RESTAURANTE

Sa Foganya

Ca'n Sebastià

MENU DIARIO

De Lunes a Sábado: 750 pts.

Domingos, MENU ESPECIAL: 1.400 pts.

ESPECIALIDADES EN COCINA MALLORQUINA

Arroz Brut

Paletilla de Cordero

Lomo con Col

COMIDAS PARA LLEVAR POR ENCARGO

COMIDAS COMPAÑERISMO

COMUNIONES Y BAUTIZOS

Información y Reservas al Tel. 85 18 53

C/. Jaime III, 63 · Ca'n Picafort

**LOCAL
CLIMATIZADO**

**ABIERTO TODO
EL AÑO**

**Lunes y Martes por
la tarde cerrado**

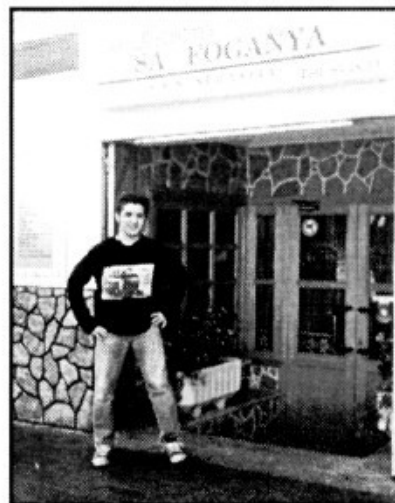

PICAFORT

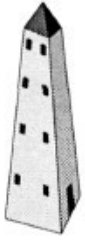

Revista mensual
Febrer 1.996
Número 159

Director:

Nicolau Pons Llinàs

Secretari:

Mateu Ferrer

Col·laboren:

Associació Son Bauló: Miquel Capó
Pep Escalas Muntaner
Associació de veïns i residents de
Ca'n Picafort
Associació de Restauració
Club Nàutic
Port Esportiu
Col·legi Vora Mar i APA
Parròquia

Disseny i Fotocomposició

Guillem Alzamora E.

Adreça

C/. Dels Anglesos, 3
Apartat de Correus n° 14
07458 - Ca'n Picafort
Tel. 85 01 15 - FAX: 85 11 00

Imprimeix



C/. Eng. Felicià Fuster, 21
Tel. 52 32 44 - Sta. Margalida



Associats a la Premsa Forana
Dipòsit Legal: PM-494-1982

LA REDACCIÓ D'AQUESTA REVISTA VOL MANIFESTAR QUE SOLS EXPRESSEN LA SEVA OPINIÓ L'EDITORIAL I ELS ARTICLES SIGNATS PER LA REDACCIÓ. ELS ALTRES SÓN RESPONSABILITAT DELS AUTORS QUE EXERCITEN EL DRET DE LA LLIBERTAT D'EXPRESSIONI MITJANÇANT LA REVISTA.

Editorial

Hem arribat al Febrer que enguany no serà tan curt com els altres anys, doncs té 29 dies, i es

bisext. Fins ara hem tingut un hivern sense grans pluges, sense grans vents i sense gran fred, cosa que no poden dir a altres entorns de la geografia espanyola. La mar tampoc, fins ara, no ha estat tan ferotge ni inclement com altres anys, ni ha envestit bàrbarament damunt les nostres ara tranquil·les platges i tranquil Passeig Marítim, cosa que tampoc poden exclamar altres voreres de mar del nostre país. Hi ha hagut molta concurrència de gent a les nostres festes populars de finals de Desembre i mes de Gener, cosa que no passava fa uns anys. També, les diverses Associacions van remogudes durant aquests mesos, perquè bé saben que després, quan arriba l'estiu, la gent està molt fermada a la seva feina, i no pot pensar sinó en el seus quefers de casa i de professió. L'Associació de Son Bauló ha complit 15 anys de fundació, cosa que, entre noltros, es una proesa ja que moltes coses que començam duren el que dura l'arrencada del cavall. Els metges, tal volta, han estat els qui han arrambat més les espalles a la tasca diària, doncs malalts entre noltros en surten cada dia, com a bolets. Deu esser perquè viure, durant l'hivern, a vorera de mar malmena la salut i esgarria el nostre organisme, i no diguem si un ha tombat els 60, els 70 o els 80 anys. Tampoc han estat aturats els nostres treballadors de la construcció que segueixen reformant i espavilant Hotels, o aixecant nous xalets, que, sens dubte, son cada vegada més elegants, i refinats. Un no compren de on es treu tanta doblorada. Però, segons es desprèn la gent, a vorera de mar, vol estar bé i còmodament, i prescindeix del soscaire que pot sofrir el veïnat. En política, tot, en el redol, pareix que està en calma, però, no falta qui cada dia escolta renous de sables, mentres els qui ens governen des de l'Ajuntament diuen fer feina, i que no els molesta aquest renouer.

Que el Carnaval de Febrer aprofiti a tots!

**UNA
NUEVA ERA
EN LAS NOCHES
DE LA BAHIA**

**SKAU
DISCO
CA'N PICAFORT**

OPINIÓ

ÉPOCAS PASADAS

Durante los últimos quince años, hemos vivido en nuestra localidad, distintos períodos de euforia, de la cultura popular con la celebración de diferentes eventos organizados por personas vinculadas a distintos colectivos, locales, colectivos que también estaban en su mejor momento o que quizás coincidía en que las personas que cargaban con el trabajo de organizar tales eventos, se sentían lo suficientemente motivadas para ello, una motivación a veces apoyada por los políticos -dirigentes de turno del Ayuntamiento y otras veces no- sin embargo haciendo que todo saliera bien a pesar de los problemas que indudablemente surgían en cada situación, pero al final era la satisfacción personal del deber cumplido y el ver a la gente contenta, en estos tiempos todavía se podían salvar los obstáculos políticos porque estos colectivos gozaban de una cierta independencia, y de unión, y respeto entre si, lo que hacia más fácil la colaboración entre ellos.

Al pasar los años, y a medida que la clase política ha ido controlando para sus intereses partidistas a algunos de estos colectivos, ha ido bajando su actividad y en consecuencia se han ido retirando muchas personas que estaban al frente de los mismos, fomentando su división. Todo lo cual es evidente en la actualidad aunque, no debería de ser así, pero hay que decir que tiempos pasados fueron mejor, y es de lamentar porque las personas que en la actualidad organizan algún acto público-

festivo o cultural es indudable que su intención es de hacer bien y de tener una respuesta positiva del vecindario, pero este vecindario ya no responde como antaño. En primer lugar, está dividido políticamente, como he dicho antes; en segundo lugar, lo suficientemente cómodo en sus hogares como para hacer esfuerzo alguno que valga la pena para asistir a cualquier acto lúdico o cultural y menos aun si ello representa algún desembolso económico. Con todo esto, no es de extrañar la ausencia de personas altruistas y la poca participación ciudadana o vecinal en cualquier acto que se celebre.

Ante tal situación cabe la reflexión de que, un pueblo que no participa de su cultura y de sus tradiciones no puede presumir como tal. Esperemos que lleguen mejores momentos y todo vuelva a la normalidad del lugar que hemos escogido para vivir.

JEM

Can Picafort. Enero 1996

**LA JUNTA DIRECTIVA
DE LA ASOCIACION DE
PROPIETARIOS Y VECINOS
DE SON BAULÓ**
INFORMA:

Que con referencia a la entrevista efectuada por el Redactor del Diario de Mallorca, D. José Capó, el pasado miércoles 23 de Enero de 1. 996, en la Crónica «GENT DE LA COMARCA» y en la cual aparece la siguiente frase en parte del contenido de dicha entrevista; «La irrupción de Can Picafort Unit en la vida política local con los problemas que arrastra este partido en los últimos años, ha desunido más que unido», según publica el mencionado Redactor haber sido pronunciadas por D. Miguel Capó Torrents, Presidente de ésta Asociación de Propietarios y Vecinos. Esta Junta Directiva de común acuerdo y por unanimidad quiere puntualizar lo siguiente:

a) QUE en dicha entrevista nunca se hicieron estas declaraciones, ni se mencionó a ningún partido político.

b) QUE la Junta Directiva es totalmente apolítica como tal, al margen de las afinidades políticas que puedan tener cada uno de sus componentes.

c) QUE esta Junta Directiva, lamenta profundamente que por el comentario vertido en dicha entrevista, se haya podido perjudicar la imagen del partido CAN PICAFORT UNIT.

ATTE.

EL SECRETARIO:

Miguel Mas Siquier,

MUEBLES

MR CASA
ROSSA

 MUEBLES TODOS LOS ESTILOS
 MUEBLES A MEDIDA
 MUEBLES DE COCINA
 TRESILLOS

REPARACIONES CARPINTERIA

 Ctra. Alcúdia - Artá, 43
 Tel. 85 04 14 · CA'N PICAFORT

CA'N PICAFORT FUE LA CAPITAL DE BALEARES POR UN DÍA

Todo el Govern Balear en pleno, y el Grupo Parlamentario del PP, se reunieron conjuntamente a lo largo de un fin de semana en el Hotel Gran Vista, en pleno centro de Ca'n Picafort. (27/28.Enero-96)

Los diversos medios de comunicación de las islas se hicieron eco en su momento de las intensas reuniones que mantuvieron en el Hotel Gran Vista de Ca'n Picafort, el Grupo Parlamentario del PP y el Govern Balear. Al frente del primero, y como portavoz y presidente respectivamente, están María Salom y Gabriel Cañellas, ex-presidente asimismo del Govern Balear, quien fue sustituido por Cristòfol Soler, actual responsable del ejecutivo de nuestras islas.

El objeto de estas reuniones entre el grupo parlamentario y el equipo de gobierno, ambos del Partido Popular, ha sido el de intentar trazar una línea coherente entre las prioridades del legislativo y las actuaciones del ejecutivo.

En este sentido, y como conclusiones que se comunicaron al término de las jornadas, que se prolongaron por cierto por un espacio de dos días, la portavoz del grupo del PP en el Parlament de les Illes Balears, María Salom informó a los medios de comunicación que la decisión más importante adoptada por el PP ha sido la de que no se construirá una nueva central térmica en S'Estalella (Lluchmajor), y que hay que intentar resolver el problema del suministro de energía de la forma menos costosa ecológica y territorialmente.

Para ello se plantea por segunda vez la posibilidad de hacer llegar la corriente eléctrica a nuestra isla a través de un cable submarino, iniciativa que ya fue esbozada hace un año y que en aquella ocasión obtuvo el rechazo por respuesta.

Sin embargo, a pesar de las manifestaciones del PP a través de sus portavoces oficiales, los medios de comunicación escritos de las islas, y en este sentido algunos con más insistencia

que otros, publican como hecho más destacable una supuesta división interna en el seno del partido que gobierna en las islas Baleares en torno a la lengua propia de nuestra comunidad y su denominación.

Los periódicos locales destacaron así el lunes siguiente a estas jornadas que el grupo parlamentario del PP cerraba filas en torno a la política lingüística de Soler. Con ello se intentaba poner punto y final a las informaciones que aseguraban que dentro del propio partido popular no había sentado muy bien el discurso de investidura del presidente Cristòfol Soler durante el cual había afirmado que su acción de gobierno, entre otras cosas, trataría de proteger y potenciar la normalización lingüística del catalán en el archipiélago balear.

Tras las jornadas conjuntas del grupo parlamentario del PP y del ejecutivo de las islas, se hizo especial hincapié en que la normalización lingüística seguiría adelante, aunque eso sí, poniendo un especial hincapié en la protección y potenciación de las modalidades insulares del catalán.

Pero no todo fue trabajo y tensión a lo largo del sábado y parte del domingo, días 27 y 28 de Enero del corriente año. En la noche del sábado, en el mismo Hotel Gran Vista se celebró una cena a la que se invitó a todos los candidatos de las próximas elecciones generales a celebrar en el mes de marzo, concretamente el día 3.

Según algunos articulistas de la prensa local, los miembros del PP se divertieron considerablemente en una cena donde hubo baile incluido.

Lo que sí es cierto sin ningún género de duda, es que a partir de esta fecha el Partido Popular ha cerrado filas en torno a cualquier atisbo de polémica que pueda dañar su imagen de unidad de cara a las próximas elecciones, por

muchos que son los esfuerzos de la prensa regional por levantar liebres y azuzar el fuego de la discordia.

LOS OTROS TEMAS DEL DÍA

Durante los casi dos días de trabajo conjunto que pasaron los populares en Ca'n Picafort, no se habló solo de central y de lengua. Fueron muchos los temas que se discutieron, todos ellos de la máxima importancia en nuestra realidad política cotidiana. Entre otros, se habló de las prioridades en cuanto a carreteras, de las autopistas Palma-Inca y Palma-Manacor, de los recursos hídricos de nuestra comunidad, de la privatización o no de las empresas de abastecimiento de agua, de la potenciación del uso del ferrocarril, de la gestión de los parques naturales, etc...

Sea por las razones que sean, por la presión de la «opinión publicada», a veces diferente de la «opinión pública», o por la necesidad de adoptar un discurso homogéneo ante la sociedad balear por parte de los representantes del mismo partido político en los poderes legislativo y ejecutivo, lo cierto es que, francamente, hay que agradecer que se tomen molestias en gobernar y empleen para ello hasta los fines de semana.

L'AJUNTAMENT AL SERVICI DEL POBLE

Nota de la Redacció.- El Sr. Batle del Municipi de Santa Margalida, don Miquel Cifre Ferrer, a instàncies nostres s'ha dignat comunicar i aclarar pels nostres lectors aquests punts de vista i realitzacions que duu a terme actualment el nostre Ajuntament. Sovint, anirem a aquesta «font» de notícies, que, amb gust, traspasarem als nostres lectors.

EL BATLE I EL POBLE

L'actual Batle té interès en estar devora el poble, sabre dels seus problemes i comunicar-li tot el que pensa i duu a mans l'Ajuntament. No pot estar personalment, i materialment, cada dia, i a tot hora, per tot arreu del Municipi, que compren tres nuclis urbans i confina amb sis municipis com són els de Maria, Petra, Ariany, Llubí, Muro i Artà. I, per això, està d'un mode directe i personal, i cada dia, de 8 a 14 hs. al seu despatx de l'Ajuntament de Santa Margalida on conflueixen tots els problemes i tots els afers. En aquest edifici

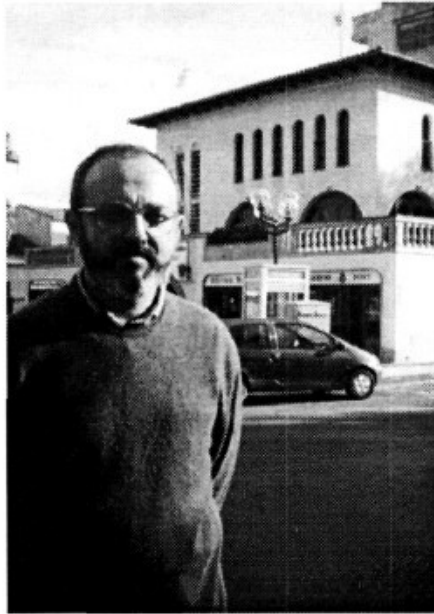

El Batle del Municipi, D. Miquel Cifre Ferrer

de's carrer Pouàs, treballen els funcionaris i tècnics de l'Ajuntament, i, des de aquí, es fan les gestions davant les altres Administracions i Conselleries. No obstant, al Batle Cifre li agrada estar al carrer, i veure de prop les coses. Cada capvespre parteix de Santa Margalida a Can Picafort on hi té la seva feina professional. A través dels Plens, fa la informació de la Batlia als altres Regidors del Consistori, als que estan presents a la Sala, i a la premsa que hi acudeix. Des de el principi de la meua gestió, deix, en els Plens, que els assistents puguin demanar i fer preguntes, cosa que ha estat una novetat en aquesta legislatura. També escriu comunicats per tota la població, que es reparteixen, casa per casa. El Batle, per tant, vol estar en comunicació amb el poble.

ELS MARGALIDANS QUE ESTAN FORA DEL MUNICIPI

L'Ajuntament sap que no pocs margalidans, i gent que

RESTAURANTE - PIZZERIA

Marisco



Antonio Castelló Mas

COCINA ESPAÑOLA E INTERNACIONAL

**Avda. Isabel Garau, 55 - Tel. 85 00 44 - Fax: 85 00 03
07458 - Ca'n Picafort (Mallorca)**

estima el Municipi com son els que, d'una manera o altra, han viscut a Can Picafort, viuen lluny, a altres pobles de Mallorca, a la península, per Europa o per Amèrica. L'Ajuntament creu que s'ha de tenir un contacte viu i periòdic amb tota aquesta gent, enviant-lis programes de Festa, i notícies de tot el que passa aquí, ja que tota aquesta gent estima tot el nostre entorn. «Malgrat aquests no votin dins el nostre Municipi -afirma el Batle- hem de connectar amb ells. Tots formen una gran família i ens estimam mútuament».

EL 07 DEL PRESSUPOST

Per primera vegada a l'Ajuntament de Santa Margalida, el pressupost d'aquest any -96- crea una partida específica per ajudar al Tercer Mon, que serà per noltros el 0'1, que equival a 750.000 pessetes. Per començar, no està malament. Creim que l'Administració s'ha de sentir responsable i solidària amb el Tercer Mon. Ja son a Mallorca 35 Municipis que integren el Fons de Solidaritat a la que acudeixen les Organitzacions no Gubernamentals demanant ajudes. Els Ajuntaments podencanalitzar d'alguna manera el destí del seu suport. De la nostra ajuda, 150.000 pessetes aniran a les Monges Agustines de Cascas (Perú) per col·laborar a una Escola i Menjadors. Per cert, el 16 d'aquest mateix mes -Febrer- hi haurà un Col.loqui de les Monges Agustines sobre aquest tema a la Casa de Cultura de Santa Margalida.

CONVENIS ENTRE DIVERSOS ORGANISMES

Vet aquí els principals Convenis que hem firmat darre-rament:

MEDI-OBERT - Es tracta de que puguin prestar un servei social els qui passen -sobretot joves- per un procés penal.

MINISTERI DE JUSTÍCIA I INTERIOR - Els objectors de consciència cada vegada son més nombrosos. Farem que

també aquests puguin prestar un servei social, que pot esser dins el medi ambient, dins Protecció Civil, dins el Patrimoni Històric, ICONA, etc..

PROJECTE HOME - Es tracta de la reinserció dels drogoaddictes, cosa no fàcil. El nostre grup polític varem anar a visitar Ses Sitjoles a fi de veure aquesta obra de més prop. Estam disposats a donar una subvenció de 15.000 ptes. mensuals per cada jove del Municipi que entri a aquest Centre. Basta que dugui un any aquí empadronat.

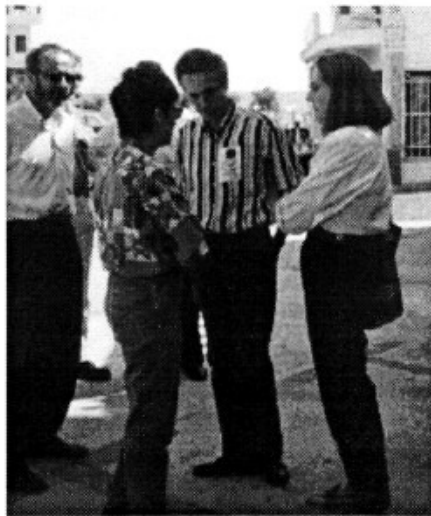

INSERSO - Ens preocupen els vells de la nostra Tercera Edat que estan sols. Es més: jo els anomenaria de la quarta Edat, degut a la soledat en que viuen. Per ells tendrem una «alarma» que duran sempre damunt per comunicar-se amb una centraleta o Policia Local en cas de necessitat. Si es que poden pagar, costarà aquest servei 1800 ptes. I el 65% d'aquesta despesa ho posarà INSERSO; l'altra part, l'Ajuntament. Dins l'embolic de tots aquests convenis està fent una labor callada i eficient la nostra Regidora de Serveis Socials, Maria Monjo.

POLICIA LOCAL - Les 24 hores, la nostra Policia Local està a disposició de tots a través del Telèfon 851909, i hem retirat els policies que estaven de nit de guàrdia i d'una manera passiva tant a Can Picafort com a Santa Margalida. Així podem donar un servei més immediat, i farà que, quan vengui l'estiu, poguem tenir una parella de policia que vigili a peu els carrers, de 10 a 12 del mati, i una altra que, de sis a deu de la nit, faci ronda per la platja. Tot això es durà a terme, sense augmentar el número de policies.

CEMENTIRI - La nova ampliació del Cementiri de Santa Margalida ha estat acabada i compren 86 tombes i 6 panteons. Però, tot ja està venut. No es descarta una nova ampliació. Un cementiri a Can Picafort? No s'ha plantejat mai aquest tema dins l'Ajuntament ni cap partit polític ho ha duit entre mans. No crec que en un futur immediat això faci falta.

Mineral del Brasil

MONTSE (CA SA ROSSA)



- Regalos
- Bisutería fina y en piedras
- Colecciones
- Decoración

C/. Arenal, 6
07458 CA'N PICAFORT (MALLORCA)

Tel. y Fax (971) 85 17 13
Tel. Part. (971) 85 07 56

TOT VIDRE

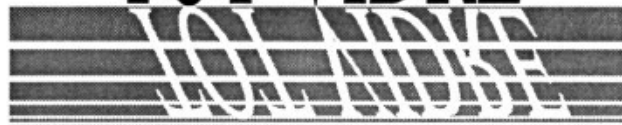

Ran de Mar, 20
Tel. 85 05 30

07458 - CA'N PICAFORT (Mallorca)



INMOBILIARIA J. FLUXA

REAL ESTATE AGENCY
MAKLER - AGENCE IMMOBILIERE

Paseo Colon, 112-B · 07458 Ca'n Picafort

Tels. 85 00 26 · Fax: 85 10 69

PARA PRÓXIMA TEMPORADA
TURISTICA NECESITAMOS PARA
ALQUILAR PISOS, APARTAMENTOS
Y 2 CHALETS

SE VENDE

TERRENO (Zona campo de fútbol) 1.700 m², con construcción de 100 m². Precio 6.000.000 pts.

A 4 KM. de Can Picafort, 4 cuarteradas (28.400 m²). Precio: 9.000.000 pts.

PARCELA URBANA de 8.025 m² a 2 Km. de Can Picafort, se pueden construir casa de 160 m². Precio: 4.000.000 pts.

PISO C/. Jaime II (Cerca Estanco Casa Rosa), buenas vistas, 140 m², 4 habitaciones, 2 baños, cocina, lavandería, salón comedor con chimenea, terrazas y garaje. Precio: 15.000.000 pts.

RUSTICA a 8 km. de Can Picafort, 3 cuarteradas. Precio: 6.000.000 pts.

MURO CASA 3 alturas, construidos unos 160 m² (solar unos 140 m²), C/. Mayor. Precio: 7.500.000 pts.

PISO -Son Bauló-, 3 habitaciones, baño, aseo, salón comedor, cocina, lavandería, terraza y garaje de 24 m². Precio: 10.000.000 pts.

PLANTA BAJA en Can Picafort. C/. Vía Francia: 3 habitaciones, baño, aseo, cocina, salón, comedor con chimenea, terraza de 25 m², patio interior de 78 m², 2 garajes: Precio 14.000.000 pts.

CAN PICAFORT, cerca rotonda La Pineda, parcela 1000 m². Precio: 3.400.000 pts.

ARIANY chalet-terreno de 7.103 m², vallada, 3 habitaciones, baño, salón comedor, chimenea, cocina, jardín, almendros, árboles frutales, horno, garaje, barbacoa de 65 m², luz, agua y teléfono. Precio: 18.000.000 pts.

FINCA a 3 kilómetros de Can Picafort, 1 cuarterada (7.103 m²). Precio: 4.000.000 pts.

FINCA a 3 km de Can Picafort 10.655 m². Precio: 6.000.000 Pts.

FINCA a 6 km de Can Picafort, 7 cuarteradas (50.000 m²), con casita, algibe, bien vallada, bien poblada de pinos. Precio: 14.000.000 pts.

PISO 2º encima Rte. Ca'n Tomeu, Can Picafort: 3 habitaciones, baño, aseo, cocina y salón comedor. Precio: 13.500.000 pts.

PALMA PISO, C/. Luca de Tena: 4 habitaciones, Salón Comedor, baño, aseo, cocina, lavandería, recibidor (unos 120 m²). Precio: 8.500.000 pts.

CASA A 3 KM CAN PICAFORT, con finca de 12.500 m², 2 habitaciones, baño, salón comedor, cocina, garaje, algibe, pozo gran caudal, árboles frutales. Precio: 14.000.000 pts.

PARA VARIAS PETICIONES NECESITAMOS APARTAMENTOS Y CHALETS PARA VENDER

SE INAUGURO EL CENTRO DE EDUCACIÓN INFANTIL «EL RECREO»

El pasado 28 de Enero se inauguró el nuevo Centro de Educación Infantil «EL RECREO», sito en calle Ran de Mar, y que hasta ahora había funcionado como Guardería Infantil EL RECREO en calle Suiza nº88, y que se fundó en Mayo de 1978 por las hermanas Sras, María y Juana Bisquerra Alomar. Ahora renovado y puesto al día, y con larga experiencia, se ofrece a nuestra población infantil bajo la guía de María Bisquerra, Puericultora y Diplomada por el Instituto de Técnicas Educativas de la CECE, y el equipo de sus cuatro colaboradoras Srtas. Margalida Roig Capó, Angela Parra, Esther Tamarin (Puericultoras) y María Isabel, estudiante de Educación Infantil.

El nuevo local consta ahora de Despacho para la Dirección, Cuarto de cunas, Comedor escolar, Escoleta, Sala de Juegos y de Estar y dos terrazas y un parque. En invierno, se abre de 8 a 20 hs. (sábados y domingos cerrado) y en verano de 6'45 a 22'30, albergando unos 20 niños en invierno y el doble - más de 40- en verano. Se aceptan niños desde los recién nacidos hasta la edad de seis años, a la vez que está abierto el comedor para escolares «Vora Mar» e Inca.

- ¿Se encuentran con problemas de adaptación al medio, sra. Bisquerra?

- Los niños, desde el principio, se acostumbran a nuestro medio. Alguno llora un poco al ser puesto en nuestras

manos, pero después se acomoda al ambiente y aquí es feliz.

- La lengua, ¿es un factor de problemas entre los niños de hijos de peninsulares o extranjeros?

- Al principio se sienten un poco incómodos, pero luego incluso los padres nos dicen que les hablemos en

- Un plan inmediato es una Conferencia para los padres de los niños, y abierta a todos, de una Psicóloga, el 10 de Febrero a las 19 horas, en nuestro mismo local.

Entre la algazara que promueven los niños, cuando están juntos, despedimos a la Sra. María Bisquerra, direc-



*Grupo del Centro de Educación Infantil "El Recreo"
De Izquierda a Derecha: Maribel, Angela, Sra. María, Marga, Esther y D. Miguel Perelló.*

mallorquin, pues así de pequeños y, poco a poco, se hacen a la lengua que en Mallorca se habla.

- Económicamente, ¿salen adelante?

- Los gastos son grandes, ciertamente. El Ayuntamiento nos ha quitado una subvención que recibíamos.

- ¿Hay planes para el futuro?

tora de ese Centro, sin duda una mejora y una superación para el pueblo de Can Picafort.



Muebles Payeras



Muebles todos los estilos
Muebles a medida
Muebles cocina
Cortinajes - Tapicería
Alfombras - Lámparas

Electrodomésticos
Su establecimiento
"expert" en
Ca'n Picafort

Plaça de la Vila, 15
Tel. 52 30 79 - Fax: 52 30 34
SANTA MARGALIDA

Via Suiza, 60
Frente gasolinera
Tel. 85 10 97
CAN PICAFORT

Centro Médico + Daurada

APARTAMENTOS DAURADA
C/ Colón, s/n · CA'N PICAFORT

TEL. 85 18 18
TEL. 89 11 00

SEGUROS PRIVADOS

SERVICIO AMBULANCIAS 24 H.

EL FAMOSO PICAFORTER DE «QUIEN SABE DONDE»: ABELARDO LOPEZ, ES PINTORET

Hay quien, de la noche a la mañana, saca la lotería, y se hace millonario. Otros, por una causa u otra, se hacen famosos en un instante. La fama causa también alegría. Y además de famoso nuestro Pintoret, Abelardo López, ha encontrado a un hermano suyo que no veía hacia 49 años, casi medio siglo.

La historia de la fama de nuestro pintoret comenzó así:

La Srta. Isabel Durán Otero (conocida por ISA), de 19 años de edad, y estudiante, el pasado día 29 de Enero, lunes, a las once de la noche, estaba viendo por la TELE el programa QUIEN SABE DONDE y de repente apareció en la pequeña pantalla la foto de un chico quinceañero que decían se llamaba Abelardo López Lara y cuyo paradero se buscaba. Esto sucedía en el piso segundo de la calle Alemania de Can Picafort nº 40. Isabel, en un alarde de intuición femenina, exclamó: Si este chico es exacto a Paquito, el hijo de Abelardo López que vive en el piso de abajo, y además el que buscan es Abelardo López. Y, corriendo como una flecha, fue a tocar al piso de la familia López, gritando: «Buscan a López por la Tele». Y el señor López, que dormía placidamente, -todo sobresaltado- arrancó de la cama y subió a ver la Tele de la familia de Isabel. Ahí, en la pantalla, estaba efectivamente

todavía la imagen de su hermano Alberto, nueve años mayor que él, que preguntaba a toda España si sabían algo de un hermano suyo que se llamaba Abelardo López Lara.

Nuestro Abelardo, de Can Picafort, lleno de emoción, enseguida tomó el teléfono y le espetó a su hermano del televisor: «Alberto, yo soy el que buscas soy tu hermano Abelardo». Todos los televidentes del canal 1 vieron en este instante la cara de emoción que ponía Alberto y escucharon las palabras del hermano que estaba perdido y era ahora hallado.

Televidentes de Can Picafort también fueron testigos de ese encuentro, pero, al día siguiente, nuestros diarios de Palma sacaban -alguno, en primera página- la foto de Abelardo López de Can Picafort, conocido pes Pintoret, que por QUIEN SABE DONDE había encontrado a su hermano.

Después, el jueves 1 de Febrero a las 12,05 hs. llegaba a Via Alemania de Can Picafort el Sr. Alberto López que traía en persona la misma Televisión del Canal 1. El abrazo fue largo y las primeras palabras de Alberto a nuestro picaforter fueron

ésas: «Abelardo estás hecho un abuelo».

Abelardo López Lara nació hace 67 años en Las Casillas de Marto, provincia de Jaen y vino a Mallorca hace unos 50 años, trabajando al principio en Andratx, después en el Hotel Formentor (con Juan Caracol, nos dice) y luego en Can Picafort donde ha prestado servicios en el antiguo Restaurante Ses Roquetes, Hotel Gran Playa, con Jerónimo



El Señor Abelardo López

CCE
ASESORES FISCALES

Sebastián Pastor Perelló - ECONOMISTA

Gestión y Administración de Empresas
Asesoría Fiscal permanente
Contabilidad mecanizada
Libros Oficiales

Tels. 85 00 66 - 85 10 86

FAX: 85 10 86

C/. Costa i Llobera, 26-B 07458-Ca'n Picafort

OCASION

VENDO CHALET PAREADO EN SON SERRA DE MARINA, DOS DORMITORIOS, TERRAZAS, JARDIN, GARAGE, ETC.

Completamente amueblado y equipado, a punto de extrenar. A 200 metros de la playa. Vistas.

Precio contado: 14.000.000

Facilidades: 4.500.000 entrada, resto 90.000/mes

INFORMES: 85 40 15 (De 11 a 13 horas)

Cantarellas (en el Embellecimiento de Can Picafort) y finalmente en el Ayuntamiento. En invierno siempre se ha dedicado Abelardo a pintar interiores o exteriores de edificios, y ayudó en su tiempo (alrededor de 1979) a la remodelación del patio de la Parroquia de Can Picafort que sirve, desde entonces, para el culto, los meses de verano. Abelardo ha sido operado cuatro veces y le flaquea ahora la salud, pero, con ese encuentro con su hermano, ha cobrado ilusión y optimismo. Todo el mundo en Can Picafort le saluda por la calle y le dice que le han visto por la Tele o por los periódicos. La familia de Abelardo también se siente alegre con ese encuentro: su sra. Rosario Amezcua y sus hijos Manolito y Paquito, como también los hijos de su señora: Pepe, Andrés y Carmela.

El hermano de Abelardo que ha visitado estos días Can Picafort vive actualmente en Santander y es propietario de varias fincas. Lamentablemente la revista CAN PICAFORT no estuvo presente en el famoso encuentro de Vía Alemania ni pudo entrevistarse con Alberto, pues había marchado ya hacia Palma. Los hermanos y padres de Abelardo habían dejado el pueblo natal Las Casillas de Marto, apenas él había salido de Andalucía, y ésta es la causa porque -por estar desperdigados por diversas provincias de España- estos hermanos habían perdido el paradero de Abelardo.

El papa de Abelardo vivió hasta los 101 años de edad, y su madre murió a los 96. En Lérida vive todavía una hermana que tiene 93 años. Abelardo es el pequeño de la familia. Para el verano ya está invitado para ir a Santander.

Y aquí acaba esta enternecedora historia que empezó en Can Picafort por el telefonazo que se marcó desde el teléfono 850965 y dio ocasión para que dos hermanos se dieran un gran abrazo después de casi medio siglo, aquí entre nosotros en Vía Alemania de Can Picafort.



"la Caixa"
CAIXA D'ESTALVIS I PENSIONS
DE BARCELONA

Avd. José Trías, 16
Tel. 85 00 30
Ca'n Picafort

AUTOS MORREY ROSSELLO

SERVICIO

FIAT

SANTA MARGALIDA
C/. Industria, 1 Tel. 52 36 70

RESTAURANTE

CA'S CHATO

Bodas, Banquetes
Comuniones

RESERVAS Tel. 85 01 19

**Ctra. Alcudia - Artá, Km. 23
CA'N PICAFORT**

VENDO

*EN SON SERRA DE MARINA, SOLARES DE
300 A 1.500 METROS CUADRADOS.*

FINANCIACION MUY INTERESANTE

*ATENCIÓN CONTRATISTAS Y
PROMOTORES: APORTARIA SOLARES
INFORMES: 85 40 15
(De 11 a 13 horas)*



Flores LLULL

TEL. 53 75 12

Bautizos Carretera Ca'n Picafort
Bodas a Son San Martí
Comuniones

AUTOS DRACH, S.A.

CTRA. PALMA, KM. 48

07500 MANACOR - TEL. 55 13 58

**NOTIFICA:**

Que la empresa "TALLERES CA'S SINAVES, S.L." Ha cesado como titular del Servicio Oficial Ford en Santa Margarita/Ca'n Picafort y que provisionalmente pueden dirigirse a "TALLERES MIGUEL SALVA", C/. Miguel Ordinas, 20 - 07450 Santa Margalida; Tel. 523275, para todo lo referente a la marca FORD en la citada zona, en espera de poderles notificar la representación definitiva. Les rogamos disculpen las molestias que ello les pueda ocasionar.
Autos Drach, S.A.

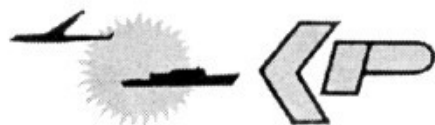

AGENCIA DE VIAJES
CA'N PICAFORT S.A.

B.A.L. 048

CENTRAL:

Paseo Colón, 88 - Tel. 85 00 14
Ca'n Picafort. Fax: 85 00 47

SUCURSAL:

C/. Mercado, 59 - Tel. 54 01 66
La Puebla

IBERIA
**IBERIA
HOBBY**
ibinter**LES OFRECE:**

Billetes de avión y barco

Viajes organizados

Vuelos charter

Reservas hoteles y apartamentos

Excursiones - Viajes de novios - Cruceros

Descuentos a grupos, residentes y menores.

Graficmania



Agencia Oficial para
la venta de billetes.

Tarifas Mini Nacionales
49% descuento

Tarifas EuroMini

Tarifas Internacionales

ENTREVISTA

Francisco Aroca Chincoa: el diario a domicilio

Hace 16 años que vino a Can Picafort desde Barcelona. Tiene un hijo y dos hijas. Hace seis años que reparte a domicilio los diarios EL MUNDO Y DIARIO DE MALLORCA. Los reparte bien temprano, apenas llegan de Palma. Desde Palma la prensa diaria se deja a Cas Chato y de allí Francisco la recoge y pasa a repartirla. Es normalmente a las seis y cuarto de la mañana cuando en invierno, y en Enero, es todavía oscuro. Va en una susuki y visita en invierno unos 80 domicilios de Can Picafort aunque en verano este número se duplica y son unos 170.

- ¿No hace frío en invierno a estas horas que vd. reparte los periódicos?

- Naturalmente, pero me abrigo todo lo que puedo.

- La gente, ¿lee tan temprano?

- Hay quienes sí, pues, luego, se van al trabajo.

- ¿Economicamente le resulta esa labor?

- A tantos repartos, tantos cobro.

- ¿Alguna propinita?

- Caen pocas, pero lo hago con gusto.

- ¿Cómo lo eligieron a Vd. para ese trabajo?

- Vino a Can Picafort el director del diario EL MUNDO al Bar que yo tenía EL COPACABANA y me pidió le buscara un chico o a alguien para la repartición de su periódico. No lo encontré y yo me

puse al frente de ese trabajo, que, como digo, me gusta y ya llevo seis años en eso.

- ¿Quién reparte ULTIMA HORA Y BALEARES?

- Los reparte Paco, también a la misma hora y en una moto.

- ¿Lee Vd. los periódicos que reparte?

- Naturalmente.

- ¿Qué lee?

- Me gusta la política tanto la local como la autonómica o nacional. Resulta esto entretenido.

- ¿Quién ganará las elecciones generales del 3 de Marzo?

- Yo creo que Pepe.

- ¿Quiénes leen más los periódicos entre nosotros: los hombres o las mujeres?

- Los hombres. Pero hay quienes los leen por los sucesos, no por la política. Las mujeres gastan más en las revistas del corazón, que aquí también se venden mucho.

Nos despedimos de Francisco y le agradecemos esta pequeña entrevista.

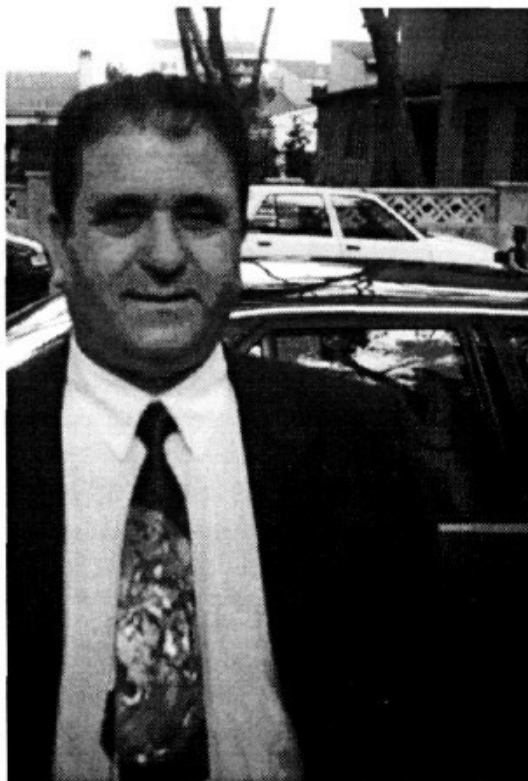

El Sr. Francisco Aroca



**BANCO DE
CREDITO
BALEAR**

Avda. José Trías
CA'N PICAFORT

Venus
PERFUMERIA

LANCÔME
KANEBO
H. RUBINSTEIN
BIOTHERM

NINA RICCI
CHANEL
ESTEE LAUDER
YVES SAINT LAURENT

Paseo Colón, 138 - Ca'n Picafort
Avd. Más y Reus - Pto. Alcudia
Tel. 85 02 84

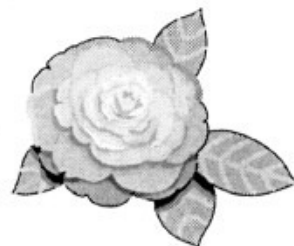



DIUEN QUE...

EN PERE DE
S'ILLA DES PORROS



EL PACTE DE CAN PICAFORT

Ell, que me'n direu! Com si nos ens bastassin els polítics que tenim per aquests redols, el darrer cap de setmana del passat mes de Gener es presentaren en bloc a Can Picafort i, com un esbart d'estornells, tot l'estol dels polítics del PP. que governen les nostres illes... Es dir, els capparets i els patricis del nostre Arxipèlag. I vingueren no en pla de bauxa i entreteniment com fan els nostres estiuejants, sinó en pla d'estudiar i trencar-se el cap en torn dels grans problemes que couen dins el seu Partit que, com sabeu tots, son molts, i mal de resoldre. Es veu que aquí la quietud de la nostra mar i el perfum dels nostres pinars ajuden molt a endevinar jeroglífics i els pensaments i intencions dels altres, i lo més important a prendre resolucions, com fan els polítics locals.

Quasi dos dies sencers rumiaren, i cavil.laren els nostres il.lustres visitants fins que a la fi, després de discussions i tal volta bregues, feren les paus i trobaren el pols de tots els embolics que arrossega el partit sobre tot si miram que el nostre estimat don Gabriel Cañellas ja no presideix la taula, i que s'acosten les eleccions generals del pròxim 3 de Març, i que convé, per tal data, tenir taula posada i els macarrons a punt de menjar.

Don Cristòfol Soler, que es mig picaforter, i que ara es president del nostre Govern Balear, en aquest famós PACTE DE CAN PICAFORT, que tingué lloc en el nostre Hotel Gran Vista, va moure bé l'agulla perquè tot quedás ben cosit i que res es mostras apedaçat i groller. Tot un èxit per Can Picafort, aquest Can Picafort que mai es sap asseure a la taula, i que, ni inclús davant les eleccions, sap prendre forces ni enllestir el plat de macarrons!

LA ROTONDA DE LA PINEDA

En el número del passat Novembre comentava que la Rotonda de La Pineda -carretera Santa Margalida a Can Picafort- havia sortit una coca ben rodona, ben inflada, estufada i plena d'olors i colors, i que era la rotonda més guapa i que guanyava el premi de finor, encant i decoració de les tres que es construïren des de Alcúdia a Can Picafort el passat any.

Ara bé, mantinc tot quan vaig afirmar, però la nostra estimada Rotonda s'ha anat esponjant i inflant de tal manera que prest, si no hi posen remei, pareixerà un globus d'herba on, per la bona terra que hi col.locaren, puguen ben vitenques i verdes tota classe de plantes i hortalisses. Tinc la idea de que, dins la Rotonda han sorgit ja unes bones bledes, i no sé si alguna colflori, si qualche lletuga, cebes i revenets. M'han dit que qualche llubineria ja hi ha tirat dins la nostra prolífica Rotonda llavor de tapares. I si tot això passa, quan es hivern, què serà durant l'estiu? Segur que la nostra sempre productiva Rotonda ens donarà tomàtigues, prebes, síndria, carabassa, cabeces d'all, albergínies, patates, jueverd, espinacs, carxofes, cames rojes, i moltes coses més. Per la tardor, si es que plou durant l'estiu, per dins el rebollam de la nostra Rotonda també hi trobarem qualche esclata-sang...

Que us creieu voltros que les rotondes només servien per fer-hi voltes els cotxes i autocars?

ELECCIONS GENERALS: 3 DE MARC

Les trompetes ja li envesteixen una altra vegada. Hem de

A PARTIR DE GENER TENDREM OBERT
ELS CAPS DE SETMANA



**PA I
COSES**

Bar Restaurant
TAPES I GUINA CASOLANA

Paseo Colon - Esquina Via Suiza
Can Picafort - Tel. 85 15 66

CARPINTERIA MECANICA

C/. Miquel Ordines s/n
07450 - Santa Margalida
Mallorca



Tel. 52 35 25
Fax: 52 36 46

anar a votar. Això es llei de vida, i llei de mort. Uns guanyen i els altres perden. I noltros, al entretant, camina caminaràs, ens prem de atracar a la taula electoral i, allà, hem de dipositar lo que més val a una democràcia: el vot. Els trons i la fogueteria, que surt de les votacions aquest pic -per esser generals- no duen tanta metralla com quan les votacions son autonòmiques i municipals. Però, de totes maneres, son eleccions i son per elegir els qui ens governaran allà lluny, a la capital de l'Imperi, els propers quatre anys, i, per tot això tot aquest mes veurem i sentirem per tots els medis de comunicació com els nostres capares es tiren mútuament els plats pel cap, es diuen el nom des porc, i fan com el ca i el moix que es rapinyen i mosseguen, i treuen foc pels queixals. Veurem quin serà el més espadatxí i qui surt de la baralla amb la cresta més lluenta i enravenxinada, i, tots, després, estarem a les ordres i sotmesos al campió. Que la guerra es la guerra, i el gall qui guanya redueix després i senyoreja damunt totes les gallines...

o, si, anau a votar, i que guanyi el qui, creis, es el millor!

REVISTA CAN PICAFORT TOMO XII

Finalizado el año 1995, hemos encuadrado en un tomo todos los números de nuestra revista, aparecidos ese año, que son doce. Este tomo constituye el Tomo XII de nuestra colección. Tenemos 50 ejemplares de ese tomo, que son los que nos han pedido nuestros lectores, y que están a la venta en nuestra Redacción o en la Librería Casa Rossa, al precio de 4000 pesetas. El Tomo este año tiene 380 páginas, y, como hemos dicho, es el Tomo XII, que es un número que completa toda una etapa y toda una hazaña, ya que coincide además, con el XV Aniversario de la fundación de la revista, en Diciembre de 1980, siendo CAN PICAFORT una de las revistas «decanas» de la Prensa Forana de Mallorca ya que tiene el número diez de fundación entre las revistas asociadas a la Prensa Forana, que suman ya 50.

El tomo XII de nuestra colección, como los anteriores, está encuadrado en piel, color marrón, teniendo en letras doradas, en el lomo, la siguiente inscripción: «REVISTA CAN PICAFORT 1995, Vol.12».

Quienes de nuestros lectores conserven encuadrados los primeros once tomos de CAN PICAFORT, les animamos a proseguir esta colección y sumar a ella ahora el N.12. A quienes no conserven esos primeros once tomos les insinuamos que seria una buena idea hacerse con los tomos disponibles, tomos que, sin duda a lo largo que pasan los años, cobran más interés y valor histórico.

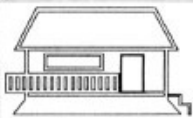

GESTIÓ IMMOBILIÀRIA
XISCO COMPANY

EXPERT IMMOBILIARI núm. 244

**Venda d'apartaments:
Port d'Alcúdia, Platja de Muro
i Ca'n Picafort**

Tel./Fax: **54 02 63**



**MUEBLES
MESTRE** S.L.

KETTAL

C/. Jaime II, 48
C/. Pollentia, 75

Tels. 54 71 16 - 54 86 20 - Fax: 54 71 16

**MUEBLE RUSTICO Y PROVENZAL
CORTINAS - MANTELERIAS
ALFOMBRAS - TAPICERIAS
MOBILIARIO: HOSTELERIA, BARES,
APARTAMENTOS, OFICINAS, ETC..
MUEBLES DE TERRAZA Y JARDIN**

07400 - ALCUDIA - MALLORCA

NECROLÓGICAS

JAUME MAS BERGAS

17-XII-95

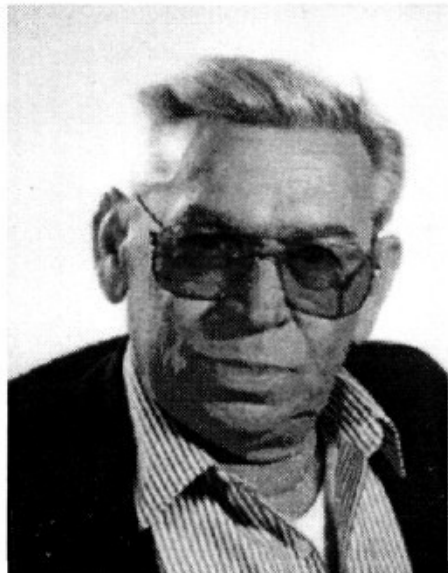

Fue el cartero de Can Picafort durante 30 años, y residía en el Bar MAS o de Can Miraiet de Son Serra junto a la Capilla que existe frente a las «Cases» de Son Serra en la carretera Artá-Can Picafort.

Esto hace que, en Can Picafort, como en todo el Municipio de Santa Margalida, fuera querido y apreciado.

Había nacido en 1931 en la misma casa de su Bar donde ya sus padres habían abierto, antes de los años 30 una especie de Bar al estilo de aquel tiempo donde hacían descanso y comían camioneros y pasantes. De esta manera, Jaime Mas fue conociendo y tratando a mucha gente no solo del entorno, sino también de toda Mallorca. A los 17 años, Jaime estando en una casita de una finca, no lejos de la actual Gasolinera del torrente de Na Borges fue herido por un rayo que lo dejó para toda la vida con una incipiente y molesta cojera. Ante lo cual, don Juan Massanet, señor de Son Serra, consiguió para él ser primero cartero rural en Son Serra y, luego, Funcionario de Correos en Can Picafort. Al principio, tuvo su Oficina de Can Picafort en su mismo coche: luego frente al Estanco de Ca Sa Rossa; y años más tarde en una caseta de madera, bajo los pinos, frente a la plaza de la Residencia. Los primeros años repartía la correspondencia de Correos en bicicleta.

El año 1966 se casó con Dña. Rosa Alós Font a quien conoció en unas fiestas de la Beata. De este matrimonio, nacieron sus hijos Jaume y Polita.

Amable siempre con todo el mundo, nunca perdía la paciencia en su oficio, y repartía, por doquier, simpatía e interés por todos. Y, como es de suponer, la expansión demográfica que ha sufrido Can Picafort en todo este tiempo como los medios técnicos de que disponía en aquel tiempo no eran factores que ayudasen mucho a su quehacer.

Últimamente cobraba su jubilación y desde Santa Margalida, donde residía, venía con frecuencia a Can Picafort. Siempre fue también amigo y admirador de nuestra pródiga y verde naturaleza, donde, en sus pinares, se entretenía años atrás, cazando, buscando setas, o también paseando en la costa. De sentimientos cristianos sintió mucho cuando en su contigua Capilla de Son Serra se dejó los domingos de celebrar Misa. Debido a la inmovilidad a que le redujo su serio accidente con el rayo, acudió a la Misa durante dos años yendo a «becoll» de un hermano suyo. Descanse en paz.



**LIMPIEZAS
URBANAS DE
MALLORCA, S.A.**

OFICINAS:
Ctra. Ca'n Picafort, s/n
C/. Juan Monjo March, 42
Tels. 52 30 07 - 52 35 92

07450 - Sta. Margarita

CA'S PADRI
GRILL
RESTAURANTE



Especialidad en Carnes
y Pescados Parrilla
Spezialitäten VOM-GRILL
GRILL Specialities

C/. Marina, 20-21
Tels. 85.01.77 - 85.16.72
CA'N PICAFORT

NOTICIES

- El Dr. Fernando Rigo, cada divendres el mati, acudeix a Son Serra de Marina per atendre als malalts. Ho fa a la Casa de la cantonada del Bar Sis Pins, de'n Jaume Mas.

- El Batle del Municipi i el Regidor de Turisme D. Miquel Ordines assistiren a la Inauguració del nou Local dels Hotelers de Balears. Hi acudí també el Ministre de Turisme. Pareix que a Can Picafort hi haurà un retrocés del mercat anglès, però es mantindrà el client alemany.

- Per l'estiu, s'organitzaran itineraris turístics a peu cap els Fenicis, i platges de Son Serra.

- S'estudia el difícil problema de la regeneració de l'arena de la platja de Can Picafort. Cada hivern ens passa igual: l'arena ens fuig!

- Ses Beneïdes de Sant Antoni d'enguany resultaren a Can Picafort concorregudes i vistoses. El temps acompanyà. Hi hagué molts de cavalls, i sobretot moixos i cans. Mes cans, emperò, que moixos! Es veu que molts de picaforters tenen a casa el qui es l'amic de l'home.

- També el temps fou propici el dia 5 de Gener, arribada dels Reis, que cada any venen més carregats per la senzilla raó de que, a Can Picafort, de cada any hi ha mes nins.

- Ja us parlarem del nostre Carnaval. Es prepara silenciosament, però serà bufarell, com sempre.

- La Sra. Teresa López rebé el premi de la rifa de la Associació de Mestresses de Casa de Can Picafort: un baúl de menjars i un abric de visó. El número fou el 1519. Això es sort!

- Les pluges, de moment, no han estat abundants a Can Picafort com a Catalunya i altres Comunitats de la península. I manco ha aparegut la neu! Veurem si el Febrer encara rebenta per aquests redols!



D'OSAT
QUE PICA FORT
En Matevet de la Cantonada

Començarem ANY Nou,
i, tots a una, tots a una,
investirem, com un bou,
valents i estufats com la pruna

El Reis ens deixaren regals:
pels nins joguines,
i per tots els grans,
salut, i moltes «llepolies»

A Correus, emperò, robaren
tot quant els Reis per Correu envien.
Vaja enuig i esglai agafaren
els qui dels altres homes es fien

I vingué l'esperat Sant Antoni
al qui dedicam foguerons.
Ell ens duu botifarrons,
i l'ombra del bufarell dimoni

Aquest sant, endemés, beneeix
els nostres moixos i cans,
i ell, amb les seves mans,
cura al qui de noltros sofreix

Els associats de Son Bauló
també anaren de festa.
Complien la següent gesta:
quinze anys d'Associació

També n'Abelardo López,
conegut aquí pel «Pintoret»
trobà por QUIEN SABE DONDE
N'Albert el seu germanet

I així començà Febrer,
que enguany té 29 dies.
Menjau, ido, moltes lleties
que els turistes seran prest al carrer.

GENER

Es Mollet

Restaurant, Pizzeria

Feliciano Fuster, 38 - Tel. 85 16 87 - Ca'n Picafort

PINSAMA
Pinturas Santa Margarita, C.B.

PINTURA EN GENERAL - GOTELET
PICADO - REVESTIMIENTOS
DECORACION DE INTERIORES
LACADOS - BARNIZADOS EN GENERAL
(Interiores y Fachadas)

C/. Industria, 2 - SANTA MARGARITA
Tel. 52 30 52 - Tel. Part. 52 37 86

RENAULT. Ocasión

SERIE ORO

Esta es tu gran ocasión. Renault Serie Oro es la selección de vehículos de ocasión más exigentes que existe.

- Coches seminuevos
- Con pocos Kms.
- Con una financiación muy especial.
- Capaces de superar todas las pruebas, incluso las más exigentes.
- Hasta dos años de garantía.



ESPACE
7 Plazas, Aire Acondicionado
Año 95, 6000 Km.



LAGUNA
0 Kilometros



R19
Extras, Aire Acondicionado
Año 95, 8500 Km.



CLIO
5 puertas
Año 95, 9000 Km.



TWINGO
Aire Acondicionado
Año 95, 7000 Km.



R19 CABRIO
Pocos Km., garantía 6 meses
Año 94

MODELO	AÑO	GARANTÍA
ESPACE R.T. Turbo Diesel	95	SERIE ORO
LAGUNA RN 1.8 A.A. Pack	95	SERIE ORO
LAGUNA RXE 2.0	95	SERIE ORO
R21 Turbo Diesel A.A.	91	3 Meses
R19 Driver 1.4	95	SERIE ORO
R19 TSE 1.4 A.A.	89	3 Meses
R19 RL 1.2	95	SERIE ORO
R19 Cabrio	94	6 Meses
CLIO R.T. 1.4 3 puertas	91	3 Meses
RL 1.2 5 puertas	95	SERIE ORO
TWINGO A.A.	95	SERIE ORO
TWINGO Easy	95	SERIE ORO

MODELO	AÑO	GARANTÍA
R4	88	3 Meses
SUPERCINCO GR 3 Puertas	88	3 Meses
FORD FIESTA	91	3 Meses
FORD ORION 1.6 GLX	91	3 Meses
OPEL VECTRA 1.6 GLS	95	SERIE ORO
OPEL CORSA City	88	3 Meses
PEUGEOT 205 Style	92	6 Meses
JEEP WRANGLER	95	6 Meses
FIAT PUNTO 55 S	95	12 Meses
EXPRESS RN 1.4	95	SERIE ORO
CLIO Chipie 1.9 Diesel 3 Puertas	95	SERIE ORO
PEUGEOT 106 Kid 5 Puertas	95	SERIE ORO

No dude en pedir información

Renault Ca'n Picafort

RENAULT

José Pastor Gayá S.A.

Ctra. Artá-Alcudia, N. 54 - Tel: 85 21 21 - Ca'n Picafort
Juan Ordinas, 19 - Tel: 52 34 19 - Sta. Margalida



«CONVERSA ENTRE DOS AMICS»

PER EN JOAN DE SA BARCA.

Ens trobam jo i el meu amic i estimat company, en Pere de s'illa des Porros al centre del seus dominis de s'anomenada illa, asseguts damunt una roqueta mirant s'estopetj de la mar en temps de bonança. Comença sa nostra conversa.

Joan - Pere, què me dius de les estadístiques que es mostren al pasat numero d'aquesta revista sobre l'evolució del padró de la gent que viu a Can Picafort en els darrers anys?

Pere - Que vols que el digui, que es un fenomen de lo més normal. Les estadístiques demostren que Can Picafort lluny de convertir-se en un poble va camí de ser una ciutat dormitori i babilònica per allò que la gent es molt mesclada o sigui que ve de molt diferents punts de l'illa de fora d'ella i si tot segueix per aquest camí d'aquí uns pocs d'anys es pot donar la circumstancia que el municipi de Santa Margalida tenguí la majoria de representants polítics del poble de Can Picafort, lo cual pot ser molt significatiu en el futur.

Joan - Tens tota la raó Pere, però de moment pens que això com estan les coses en quant a la conveniència de la gent per compondre o



dur a terme representació política real de la defensa dels interessos comuns de tots en general a Can Picafort, molt lluny de dur-se a la realitat, les baralles son continues dintre l'organigrama polític del nostre poble, perquè durant els darrers anys no s'ha fomentat el sentiment d'unitat i d'il.lusió que s'havia despertat al final dels anys vuitanta. L'esperit no tant sols no s'ha renovat sinó que s'ha deixat morir i serà mal de ressuscitar.

Pere - Joan, ho poses molt negre, jo pens que les coses ben aviat poden canviar, qui et diu que en el futur la gent no recobri el sentit comú i torni més tolerant, més dialogant, més participativa, més pràctica, més oberta, més comunicativa, més autocrítica, més sensible, més humil, en definitiva més intel.ligent. Així pot ser que la pers-

pectiva al llarg dels anys veniders sigui més encoratjadora.

Joan - La meva idea, Pere, no es esser pessimista, es esser més be pràctic. Tenim el que tenim i davant la evidencia jo pos el cap baix, però també te vull dir que estic d'acord amb una cosa, amb l'esperança de que les coses vagin canviant per bé. El somniar una miqueta no es mai dolent ni tampoc el creure amb alguna utopia. Donç deixem que el temps ens ompli les senalles de la raó o del carbó. A Deu, Pere.

En Joan de Sa Barca.

OFERTA Ca'n Picafort

PISO CENTRICO 107 M²

3 Habitaciones, Baño, Aseo,
Cocina, Lavandería, Recibidor,
Salón-Comedor con chimenea,
Terraza-Balcón

PRECIO: 8.500.000 Pts.

Tel. 85 00 26

CENTRO DE EDUCACION INFANTIL



**EL
RECREO**

C/. Ran de Mar, 18

Tel. 85 14 68

CRÓNICA DE SON BAULO

LA ASOCIACIÓN DE SON BAULÓ, CELEBRÓ SU XV ANIVERSARIO DE SU FUNDACIÓN CON LA ASAMBLEA GENERAL DE 1. 996.

EL pasado 27 de Enero, y con la celebración de nuestra cita anual con nuestros Socios, celebramos nuestra Asamblea General, que esta año revestía el importante hito de XV años de historia, y que, de alguna manera han marcado la pauta de las diferentes Directivas que a lo largo de éste período, han ido desarrollando una labor entusiasta al servicio de la Asociación de Vecinos, y al cariño que nos mueve a todos los Picaforters que a lo largo de estos años nos hemos instalado en su urbanización, y que, año tras año, hemos aprendido a quererla y a llevarla muy dentro de nuestro corazón. Desde esta Crónica y más que narrar el desarrollo de dicha Asamblea, quiero hacer de esta Crónica un emocionado recuerdo a todas aquellas personas que han hecho posible que hoy nuestra Asociación sea síno la «decana» de las más antiguas en nuestro municipio como Asociación. Y quiero mencionar primeramente al puñado de vecinos que movidos por la inquietud que les preocupaba hace quince años de falta de infraestructuras de suministro

de agua, de farolas, de zonas verdes, etc. se reunieron para constituirse en Asociación, aquél grupo de socios fundadores capitaneados por Vicente Mandilego, alma y motor que galvanizó con su entusiasmo aquellos inicios de nuestra Asociación y que pasó por momentos difíciles, que fueron resolviéndose gracias al tesón del que fue su primer Secretario Mateo Riera, y su primer Presidente Juan Bergas, tuvieron su homenaje que se les rindió a los socios fundadores en una inolvidable cena en Son San Martí, en la cual se les entregó la insignia de plata y un pergamino, acreditándoles como socios fundadores. gracias al esfuerzo de este puñado de vecinos, hoy podemos decir que tenemos y podemos gozar de unas infraestructuras, y de un parque infantil, fue fruto de una permuta de nuestro Ayuntamiento y que no ser por nuestras presiones corríamos el peligro de dejar sin zonas verdes nuestra urbanización. Es digna de recordar la que podríamos llamar una segunda etapa en la andadura de nuestra Asociación al frente de Pep Escalas



un grupo de profesionales a su servicio
VIAJES acromar TOURS S.A.
 BAL.-082

IATA
 AGENTE ACREDITADO

SEMANA SANTA

ESPAÑA

EUROPA

LARGA DISTANCIA

OFERTAS EN TODOS
 LOS DESTINOS

CONSULTENOS !!!

TENEMOS TODOS LOS VIAJES QUE SE PUEDA IMAGINAR.

Paseo Colón, 112 - B - Tels. 85 00 26 - 85 00 65 - Fax: 85 10 69
 07458 - CA'N PICAFORT - (MALLORCA)

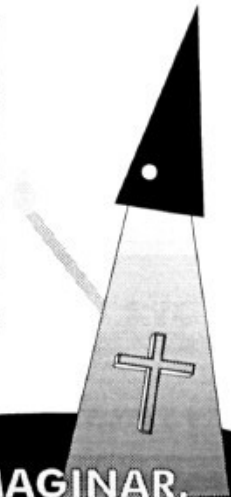

como Presidente, el cual se encargó de consolidar y afianzar los cimientos de aquellos comienzos siempre vigilando y luchando con los objetivos que marcaban en aquellos tiempos nuestra Urbanización, la lucha contra las infracciones urbanísticas en años de expansión la limpieza de solares, la preocupación por la Necrópolis de Son Real por la cual se montó con nuestra organización y el patrocinio del Ayuntamiento la primera diada de Paellas con la asistencia de autoridades locales y autonómicas y cuyo objetivo era darle una mayor relevancia a uno de nuestros sedimentos históricos que hoy tenemos en Mallorca, con el fin de que nuestras autoridades se interesaran en su conservación, y mantenimiento en las debidas condiciones. A través de estos años y en sucesivos, ya bajo la presidencia de Miguel Capó, se han protagonizado multitud de actos que nuestra Asociación ha organizado: taulas radonas, conciertos, fiestas del socio, berbenas, foguerons ya memorables en nuestras anuales Asambleas, etc. etc. Todo ello como signo de un trabajo y de un interés por nuestra vecindad y de seguir caminando cara a un futuro que por supuesto ha cambiado radicalmente desde sus inicios, y que es ahora mismo la preocupación de la actual Directiva, ya que según expuso el Presidente en la memoria del pasado año, insinuaba que los socios nos tendrían que marcar el rumbo a seguir en nuestras futuras actuaciones.

Es obvio que una Asociación puede y debe perfectamente interesarse por los deseos que la mayoría de sus socios quieran realizar como tal Asociación, por ello a lo largo de este presente año, dirigiremos una especie de encuesta a nuestros Asociados/interesándonos por sus inquietudes y para que sean ellos quienes nos marquen de cara al futuro el rumbo a seguir. Todo ello siempre sin bajar la guardia a lo que siempre han sido nuestras irrenunciabes aspiraciones de cara a nuestro querido Torrente de Son Bauló para que sea declarado una zona protegida de interés público. Así como la conservación de su desembocadura en condiciones naturales y la limpieza por supuesto de nuestra pequeña playa de Son Bauló, etc. Esperemos que en esta nueva etapa de este recién año 1.996, entremos en un período de realizaciones y de éxitos en nuestra querida Asociación para el bien de nuestra querida urbanización y de nuestro Municipio, yo quiero acabar esta Crónica, no sin antes agradecer vivamen-

te en nombre de Directiva y vecinos la valiosa colaboración que siempre nos ha prestado un hombre que siempre se ha volcado en nuestros proyectos de ayuda como es l'amón Joan «Mahonés», ha sido el repartidor de nuestra revista de Ca'n Picafort, mes tras mes, año tras año, ha sido el que ha hecho llegar a sus domicilios las cartas, las convocatorias, en días de fiesta, o de reuniones, o Asambleas y ha sido el mantenedor por tantos años de nuestros foguerons, manteniendo y llevando la dirección del mismo, repartiendo las brasas en las torradoras pala en mano, un hombre que mereció tras petición de esta Asociación a nuestro Consistorio se le dedicase un homenaje dedicándole una calle y el obsequio de una bicicleta por parte de nuestra Asociación para que pudiera ser por muchos años nuestro mejor vocero de la Asociación. gracias por tu desinteresado servicio ¡l'amón Joan!. Quiero terminar esta Crónica dándoles a nuestros queridos socios una vez más, las gracias por la confianza otorgada a nuestra actual Directiva y que tengan la seguridad de que intentaremos con todo nuestro mayor esfuerzo a hacer de Son Bauló una Urbanización modélica y moderna. Mientras tanto, les citamos para nuestra próxima Crónica no sin desearles, como siempre, sean muy felices.

LA JUNTA DIRECTIVA,

AHORA ya puede tener sus ampliaciones desde
15x20, 20x25, 20x30, 30x40 y revelados en Color y
Blanco y Negro en 1 Hora



Laboratorio fotográfico

**¡NO COMPRE SU CARRETE!
NOSOTROS LE REGALAMOS
UN CARRETE POR CADA REVELADO**

AHORA EN ALCUDIA · PLAZA CARLOS V, nº 2 · Tel. 54 61 56

REVISTA
CAN PICA FORTPASÓ
HACE
DIEZ
AÑOSPICA FORT
REVISTA
RESUMIDA

FEBRERO 1986

- Nuevo Presidente de la Asociación de Son Bauló: José Escalas Muntaner.
- «Emprenderemos el estudio y acción que nuestros problemas requieren»: Presidente de la Asociación de Can Picafort, D. Antonio Rotger.
- Droga y muerte en Can Picafort: por Reporter One.
- El Centro Cívico y Social de Can Picafort es ya casi una realidad.
- Necrológicas: Antonio Gelabert Alzamora - el niño David Juan Vidal Ford.
- En Pere de s'illa des Porros: Els estiuejants deixaren molts de moixos i cans abandonats, i per això n'hi ha tants a Can Picafort La Residencia «General Yagüe» es dirà a partir d'ara «Residencia Can Picafort».
- Embellecer Can Picafort supone una inversión de más de cien millones. Corresponsal.

Las últimas elecciones generales en el Municipio de Santa Margalida (6-VI-1993)

El próximo 3 de Marzo, la democracia toca, en todo el país, a elecciones generales. Así, fueron los resultados en nuestro Municipio en las últimas elecciones (6-VI-1993)

CENSO	4815
Votos	3400

Partido	Votos
PP	1968
PSOE	889
UM	333
PSM-ENE	117
IU	57
ERC	0
CDS	36
VERDS	0
OTROS	0

Nuevo
NISSAN
ALMERA



desde
1.966.000
ptas.**

Un vehículo sin opciones.*

* EQUIPAMIENTO DE SERIE: 100 CV · 16 VALVULAS · INYECCION MULTIPUNTO · MOTORES GASOLINA 1.4 Y 1.6 O DIESEL 2.0 · DIRECCION ASISTIDA DE SERIE · SUSPENSION MULTIBRAZO CON SISTEMA DE CONTROL LINEAL (MLB) · AIRBAG DE SERIE · ELEVACION ELECTRICAS DE SERIE · CIERRE CENTRALIZADO DE SERIE · 3 AÑOS DE GARANTIA O 100.000 KM · OPCION 3 O 5 PUERTAS · UNAS EXCEPCIONALES CONDICIONES CON NISSAN FINANCIACION.

*P.V.P. recomendado versión 1.4 S 3 puertas (IVA, impuestos de matriculación, transporte, Nissan Assistance y sobrevaloración vehículo usado incluidos) en península y balears. Oferta válida para unidades en stock matriculadas antes de fin de mes. *Equipamiento citado según versiones.

INTERNET: [HTTP://WWW.NISSAN.ES](http://WWW.NISSAN.ES)

COVEAUTO S.L.

Miguel Ordinas, 7 · STA. MARGALIDA

Exposición y Venta: Tel./Fax: 52 39 94 - 85 60 79

Taller: Tel.: 52 39 94 - Móvil. 908 83 83 05



AHORA
Nissan

DES DE LA PARRÒQUIA

-CENDRA, CAMÍ DE LA PASQUA

(De Missa Dominical)

El simbolisme de la cendra en el context general del camí de la Pasqua es pot dir que és molt antic i molt popular. És un gest simbòlic antic, però no antiquat. Els cristians que estan iniciats en el camí de la fe el comprenen amb facilitat.

Un prevere de Burkina (Àfrica central), que estava estudiant a l'Institut de Litúrgia de Barcelona, ha defensat fa pocs mesos una tesina de llicenciatura sobre «LA CENDRA I EL SEU SIMBOLISME BÍBLIC I LITÚRGIC». I el que més crida l'atenció en el seu estudi és la densitat de simbolisme còsmic i religiós que la cendra té per a la cultura del seu poble africà. I, per als cristians, el sentit profund i la popularitat dels gests del Dimecres de Cendra, que s'ha d'estendre als altres dies de la setmana per a poder admetre tots els qui vulguin rebre-la.

El simbolisme és ben clar: la cendra, recordant-nos que l'home està fet de la pols de la terra i a més és caduc, ens fa humils. Abraham, quan dialogava amb Déu per la salvació de Sodoma i Gomorra, reconeix que no té dret a res, perquè és «pols i cendra». La humilitat augmenta i esdevé sentit penitencial quan recordem que a més som pecadors. No és estrany que des de l'Antic Testament la penitència s'expressés, doncs, mitjançant la cendra.

A l'inici de la quaresma ja des de fa molts segles la comunitat cristiana rep a front l'auster signe de la cendra, després que la lectura de la Paraula ens ha convidat a la conversió. Com diu el Cerimonial de Bisbes «aquest signe de penitència significa la condició de l'home pecador, que confessa públicament la

seva culpa davant Déu, i així expressa la seva voluntat interior de conversió».

El camí de la conversió Pasqual comença amb aquest signe de la cendra i acaba a la Vetlla Pasqual amb el foc, l'aigua i la llum. És una unitat dinàmica, la de la Quaresma, que vol implicar cada cristià en el seu seguiment del Crist i comunicar-li la gràcia Pasqual: a través de la renúncia a la creu, fins a la nova existència de ressuscitats. El destí és la Pasqua, la vida. Ó el camí passa també per la renúncia i la humilitat. L'«home vell» ha de deixar pas a l'«home nou». No està gens malament que el signe de la cendra ens ho recordi en aquest temps de Quaresma que ben aviat encetarem. ¡BONA I SANTA QUARESMA PER A TOTS!

Miquel Capó i Torrents, Diaca Permanent

Optica Ca'n Picafort

OPTICIAN OPTIKER



Monturas
Lentes de contacto
Revisión gratuita

Paseo Colon, 92 - Tel. 85 15 36
Ca'n Picafort

MOBLES

**NOU
STIL**

Mobles tots estils · Mobles a mida, Cuines,
Tapisseria i Cortinatge, Mobles terrassa "Grosfillex"
Ctra. Artá-Alcudia, 45-47 · Tel. 85 14 29



DES DE LA PARRÒQUIA

EL SÍNODE SEGONS EL SENYOR BISBE

1- El Sínode ens ha de convertir personalment, perquè si no ho feim així «tenim el risc de referir-lo als altres, de pensar exclusivament en el canvi de les institucions, de les estructures i dels serveis pastorals... I ens hem de dir a nosaltres mateixos que el primer objectiu del Sínode som jo, tots i cadascun dels membres de la nostra Església».

2- El Sínode ha de renovar la nostra Església perquè «la nostra conversió personal no seria autèntica si no ens conduís a la tasca il·lusionada i eficaç de construir la nostra Església tal com Jesús la vol».

3- El Sínode ens ha de llançar a evangelitzar el nostre món, perquè «l'Església es defineix fonamentalment per la missió que Déu Pare li ha assenyalat per Jesucrist en l'Esperit Sant. I la missió de l'Església és la d'evangelitzar: anunciar i proclamar amb paraules i amb obres la bona notícia de la salvació de Jesucrist».

- El proper 18 de Febrer es la campanya contra la Fam en el món, que promou Manos Unidas. A la nostra Parròquia es reuniren l'any passat en aquesta diada, 32.000 pessetes.

- El proper 21 de Febrer es el Dimecres de Cendra, i en aquest dia, i segons es tradició, s'imparteix la cendra en el front dels feels que acudeixen a l'Eucaristia.

- Es tradició, i norma, a les Parròquies que durant la Corema no s'administri el sagrament del Baptisme, i s'espera pels temps de Pasco.

- CARITAS ens ha escrit des de Palma diguent que havia rebut 25.000 pessetes de part del senyor Bisbe, obsequi que havien fet al Sr. Bisbe els confirmants del passat Desembre de la nostra Parròquia.

- Dues Noces d'Argent a la nostra Parròquia; el 14 de Gener, Gabriel Caldentey i Catalina Mir, el diumenge 21, Miquel Tauler i Apolonia Saletas. Enhorabona a les dues parelles.

DOS GRUPS SINODALS EN FUNCIÓ A LA NOSTRA PARROQUIA

Com a les demés parròquies de la diòcesi s'han posat a funcionar a la nostra Parròquia de Can Picafort un grup de gent pel Sínode Diocesà. S'han format dos grups: un del que es Moderador, Teresa López, i Secretari, Pedro Méndez, i l'altra la que té de Moderador la Sra. Margalida Rosselló, i de secretari Miquel Capó. Del primer -que podríem anomenar A- es consiliari el nostre Rector, del altre -el B- el Diaca Permanent. Els dos ja s'han reunit al manco una vegada en el Saló Parroquial i, seguint les normatives de la diòcesi van estudiant els diferents caires de la nostra societat, aplicada sobretot al nostre ambient. Sabem que aquests diàlegs i reunions han cobrat interès i expectativa. Cada grup ha tingut una assistència de 14 persones, i alguns d'ells joves.

//

MIRADOR

MANERES DE DONAR-SE LA PAU

Sebastià Salom Mas

En els Oficis solemnes d'un temps un escolanet anava amb el portapau (una làmina de metall) a dur la pau als fidels i ells tocaven el portapau amb els dits i tot seguit se'ls besaven.

Amb la reforma litúrgica del Concili es va divulgar el costum de donar-se la pau mútuament els mateixos fidels. Així, quan el celebrant diu «donau-vos la pau», la forma més corrent és la de donar-se la mà amb els veïns de més

Continúa en pág. 26

CLINICA MEDICO ESTETICA

DIETÉTICA Y NUTRICIÓN
OBESIDAD, CELULITIS, MESOTERAPIA
TRATAMIENTO VARICES Y ARAÑAS VASCULARES
(Eliminación por esclerosis)
ENVEJECIMIENTO CUTÁNEO
TRATAMIENTO FACIAL. Peeling químico:
Arrugas, Manchas, Acné, Piel Seca, etc...
ACUPUNTURA: Dolor, Artrosis, Ansiedad, Cefaleas, etc...

Dr. ALBERTO MORANO VENTAYOL

ALCUDIA: Plz. Carlos V, 1 - Tel. 54 61 61
PALMA: Plz. Fortí, 3B, 7º, 1ª - Tel. 73 82 77





Peluqueria caballeros

M. Perelló

Avenida Trías (Frente SKAU) Tel. 85 04 60
CA'N PICAFORT (Mallorca)

prop com si fos una salutació. Alguns, que seuen tot sols, no donen la pau a ningú, o tal volta ja s'han posat sols per evitar-ho. Uns altres allarguen tant com poden la mà o van uns bancs enrere o envant a donar la pau. Alguns, entre esposos o entre pares i fills, en lloc de donar-se la mà es donen una besada.

Donar la pau és un símbol, que s'exterioritza només amb els de més prop, però que significa que ens sentim units i solidaris amb tota la comunitat cristiana, tant la que és present a la celebració com la que no hi és. Però per desgràcia a vegades hi ha cristians que es donen mútuament el signe de la pau o són presents a una mateixa Eucaristia, i en realitat es troben molt lluny de viure la pau, l'amistat i la solidaritat, o fins i tot de voler-la compartir.

PREGUNTES SOBRE ELS CASAMENTS

Per què ha de ser tan car quedar bé? Per què l'obsessió per quedar bé passa al davant de tot? No es cau en el perill de la sofisticació, fugint de la naturalitat, que sempre és més humana?

Per què en la majoria de celebracions del Sagrament del Matrimoni els mateixos cristians practicants queden com a emmidonats i engolits, i els costa tant de participar, contestant o cantant durant la litúrgia?

Per què la pressió social, que comença a les famílies dels nuvis i acaba als aparadors comercials, arriba a anul·lar el sentit crític de les parelles que es casen?

Per què tants de joves que diuen que creuen en Déu, però no en l'Església, resulta que vénen i es casen per l'Església?

Per què els nuvis han de dedicar tant de temps a preparar el casament i tan poc a preparar-se per al casament?

Per què a tan poques comunitats es fa una preparació pre-matrimonial digna amb participació adient de preveres i laics?

Per què es dóna tanta importància al marc del casament (estètica de l'església) i tan poca al marc de vida i creixement dels nuvis?

Per què els fotògrafs dels casament s'erigeixen sovint en amos i senyors del temps i l'espai?

Per què s'ha de donar tanta importància al record plàstic (d'una foto o d'una cinta) i tan poca al record del que s'ha viscut realment en directe? Si al temple no s'hi viu res autènticament, a on treu cap tanta fal·lera de tenir-ne imatges?

No és normal, amb tot plegat, que els nuvis aquell dia seguïn un sac de nirvis i estiguin pendents de tot, menys de la celebració litúrgica?

No ens pertoca als cristians-pastors, consells parroquials, equips d'acollida pre-matrimonial- ajudar a reinventar una festa preciosa, com ha de ser, per tal que els nuvis n'apreciïn la bellesa original i profunda?



TOLDOS

CLARABOYAS

**PERSIANAS
DE PROTECCION
SOLAR**

**CARPINTERIA
METALICA**

C/. Murillo, 34 - 07440 - Muro
Apt. Correos 9

Tels. 53 77 11 - 53 72 34 -Fax: 86 01 57



Pida presupuesto sin compromiso

Aire acondicionado, Calefacción
Deshumificadores
Maquinaria Hostelería en General

C/. Sureda, 55
Tels: 24 54 16 - 41 51 00
Fax: 27 86 52
07007 PALMA DE MALLORCA

Paseo Colón, 70
Tel. 85 19 58
07458 - CA'N PICAFORT



**VENTA AL
POR MAYOR**

NUEVA DIRECCION
Avd. Juan Mascaró Fornés, 2
(Antes Almacenes Plomer)
CA'N PICAFORT

LA PAGINA DEL POETA

VIURE

Viure és escalar una muntanya
que muntés i muntés sense descansar,
sabent que ja mai podràs tornar baixar,
per molta que sigui la teva manya.

Sobreviuràs si la sort t'acompanya,
però per fer camí has de caminar.
Com més alt estàs millor pots observar
aquell que en el intent perd o guanya.

Com més prop de la cúspide més patim.
Llavors, repentinament descobreixes
que'l cordell que et sosté és massa prim.

I creus que no tens la sort que mereixes
perquè has arribat massa prest al cim,
i ve un vent fort, i desapareixes.

Llorenç Font Dalmau
Can Picafort 1996



ORACIÓ

Deu meu, jo t'agraïesc
el tenir una família
una filla i uns germans,
perquè sense ells jo seria
mes petita qu'una abella,
i res em sortiria
com a mi m'agradaria.

Deu meu, jo t'agraïesc
que me donasis forma,
que dona tu me fessis,
perquè així he tingut el goig
de poder estimar una filla.

Deu meu, jo t'agraïesc
aquests amics que han passat
perquè tots m'han ensenyat
que l'únic bo es estimar,
i també pels que estan encara
al meu costat, perquè jo els
pugui donar lo que jo
reb de Tu cada dia.

Joana M^a Barcelo



SEMPRE I ARA

FRUITES CA'N BINIACO

Ctra. a Santa Margalida

Tel. 85 20 60 - CA'N PICAFORT

(Mallorca)

INSTITUTO DE BELLEZA Y SALUD



Daphne

ESTETICISTA
CATY MIRO

Avd. José Trias, 15 - Tel. 85 04 36 - CAN PICAFORT

LIMPIEZA-PEELING
DRENAJE LINFATICO FACIAL
MAQUILLAJE-TINTE DE PESTAÑAS
TRATAMIENTO ACNE
LIFTING ELECTROCOSMETICO
DEPILACION ELECTRICA
DEPILACION A LA CERA
SAUNA - SOLARIUM
MANICURA Y PEDICURA
MASAJES CORPORALES

MASAJES TERAPEUTICOS
CELLULITIS - SENOS
VENDAS FRIAS Y CALIENTES
DRENAJE LINFATICO CORPORAL
TRATAMIENTOS POST-PARTO
TRATAMIENTO SUDACION
IONIZACION GIMNASIA PASIVA Y
PLACAS
ELECTROESCULTURA
ACUPUNTURA - INFILTRACIONES

MAR BRAVA
BOUTIQUE Regalo

Donde encontrará todo lo
que Vd. desea e imagina.

C/. Colón, esq. Suiza
Tel. 85 10 03

SANTA MARGALIDA

Municipi del nord-est de Mallorca. Limita, a xaloc, amb el terme d'Artà; a migjorn, amb els de Petra i Ariany; a llebeig, amb el de Maria de la Salut; a ponent, amb el de Llubí; a mestral, amb el de Muro, i, a gregal, amb la mar. Amb una extensió de 84,79Km cuadrados i una població de dret (1991) de 5.232 habitants (margalidans, santamargaliders o vilers), té una densitat de població de 61,7 h/km cuadrados, inferior a la mitjana de la Part Forana.

El terme, caracteritzat per la planor, comprèn les àrees litoral i interior. La primera, estesa des de la costa fins a devers 2 Km terra endins, és ocupada majoritàriament per part de la restinga dunar de la badia d'Alcúdia, que és un dels sistemes dunars de tipus longitudinal, tant fòssils com actuals, més grans de l'illa. Això fa que la costa, d'aproximadament 9 Km de longitud, sigui predominantment arenosa, baixa i poc articulada. No obstant això, presenta accidents, entre els quals hi ha, de nord a sud, els clots de s'Aigo Dolça i d'en Barret o de s'Alga, la fondalada de Son Bauló, les puntes de na Patana, des Fenicis i des Patró, l'arenal d'en Casat, la punta Llarga, la fondalada de Son Real, es Dolç, la punta de sa Barraca, es Desembarcador, la punta Pesquera des Majoral i la fondalada de na Borges.

També hi ha, a prop de 100 m de la costa, davant la punta des Patró, l'illot des Porros, que és de forma rectangular i té una superfície de 0,3 ha, una

longitud de 0,25 km i una altitud màxima de 4m. Hi desemboquen, a través de les citades fondalades, els torrents de Son Bauló, de Binicaubell i de na Borges. L'altitud màxima de l'àrea és sa Pedra Foradada (45m).

El paisatge, originàriament de plantes psamòfiles i de vegetació boscosa, ha estat en part transformat per les edificacions de Can Picafort, Son Serra de Marina i Son Bauló. Finalment, hi ha l'àrea interior -la més àmplia-, que es caracteritza per la planor, solament interrompuda pels barrancs, dins els quals s'encaixen els torrents, i per alguns turons, com els de sa Teulada (116m), que és l'altitud màxima del terme, de sa Capella (115m) i de Son Doblons (78m). La zona és ocupada tant per la plataforma tabular miocènica com pels replans d'acumulació detrítica, a sota dels quals també hi ha la citada plataforma. Presenta l'alternança de conradis i de garriga d'ullastre i s'hi situa, a 88 m d'altitud, la vila. Respecte a la geologia, hi dominen tant els dipòsits quaternaris com els miocènecs, que són els més antics que hi ha al terme. Bàsicament, la primera àrea és constituïda per sorres i gresos calcaris biogènics quaternaris, encara que també presenta, en menor proporció, molasses, amb nivells de marges arenoses, del Vindobonià.

En canvi, la zona interior és formada, a més de pels esmentats gressos i molasses, per dipòsits al·luvials quaternaris -que hi han estat aportats pels torrents de la Sèquia Reial, Binicaubell,

Petra i na Borges- i, ja més minoritàriament, per marges, conglomerats, calcàries i gressos del Burdigalià. Aquests materials són els que integren alguns afloraments aïllats de la part occidental de la segona zona, com les franges esteses, d'una banda, entre Son Burguet i es Castellet i, de l'altra, entre el turó de sa Capella i Alcudiola, i els terrenys on s'alça la vila.

Quant a les unitats de relleu, fa part de la depressió central, concretament a la unitat fisiogràfica de la Marineta, del Pla. Aquesta unitat, amb un relleu suau, s'estén des de Petra, Ariany i Maria de la Salut fins a la costa margalidana. Hi predominen els sòls rànkers o parrendzines, a la primera àrea, i aquestes terres i els sòls bruns rogençs, a la zona interior. Segons l'inventari espeleològic de les illes Balears (1979), hi ha dues coves, situades a sa Teulada, una de les quals té més de 300 m de recorregut.

El clima, sec subhúmit, té unes mitjanes de 30-32°C de temperatura màxima i de 6-8°C de temperatura mínima -excepte l'extrem occidental (4-6°C)-. L'oscil·lació augmenta progressivament des de 14°-14,5°C, registrats a la costa, fins als 15-15,5°C, a l'àrea interior. Globalment les temperatures són més suaus al litoral per l'efecte temperador de la mar, mentre que a l'àrea interior es donen uns valors més extrems.

Continúa en pág. 28



BAR SA PLAÇA

TAPAS - COMIDAS
BOCADILLOS

Plza. Ingeniero Gabriel Roca
07458 - Ca'n Picafort
Tel. 85 15 02



PIKMAGEN

elite

Electrodomésticos, Venta de HiFi,
Televisión, Video.
Servicio Técnico

Ctra. Artá-Alcudia, 6 Tel. 85 21 03
Ca'n Picafort - Mallorca

Les precipitacions mitjanes anuals són de 600-700 mm i els vents bufen sobretot de tramuntana, gregal i llevant, pel fet que el terme és obert als corrents d'aire provinents de la badia d'Alcúdia. Respecte a la hidrologia, el territori santamargalider, integrat al vessant d'Alcúdia, és solcat, de llebeig a gregal i de forma gairebé paral·lela, pel torrent de Son Bauló o la Sèquia Reial, el de Binicaubell o de son Real, amb el torrent de Petra com a afluent, i el de na Borges. No obstant això, hi ha els terrenys dels voltants de Son Morro i de can Tries -propers a la partió amb Muro-, i les terres interfluvials costaneres, que aboquen les aigües a s'Albufera de Mallorca i directament a la badia d'Alcúdia, respectivament. Les conques dels dos primers cursos esmentats són les que ocupen una major superfície municipal: el torrent de Son Bauló, nascut dins el terme de Sineu, travessa el terme de Maria de la Salut i passa, ja dins Santa Margalida, per Son Llompartet i pel mestral de la vila. Finalment, rep, abans d'arribar a la mar, sèquies provinents de ses Sunyeres i sa Torre i l'afluent originat a la petita depressió, que es troba entre els turons de sa Capella i de sa Teulada. D'altra banda, el torrent de Binicaubell sorgeix de la confluència, prop de So na Ferrera (Sineu), dels torrents de Llorac i de Son Roig o Son Vent.

A continuació, solca terrenys d'Ariany i Maria de la Salut i, ja dins territori santamargalider, les terres de sa Teulada, al gregal de les quals s'ajunta el torrent de Petra, nascut dins el terme de Sant Joan. Per acabar, des-

emboca a la badia d'Alcúdia a través de la fondalada de Son Real. La superfície forestal concentra el 33,8% del tot municipal. La flora litoral és representada, sobre la primera cresta de dunes, pel borro, el card marí i el lliri blanc de marina i, sobre els indrets rocosos, pel canyet, el jonc i la salicòrnia. Cap a l'interior, hi abunda el bosc de pi i savina, que, amb altres plantes, com l'aladern, l'alzina, l'albocera, la mata i el romaní, esdevé més dens com més lluny és la costa. D'altra banda, als estanys de les desembocadures dels torrents creixen el canyet, el jonc, la sesquera i la salicòrnia. El 1991, el Parlament de les Illes Balears declarà Àrea Natural d'Especial Interès I.114 ha de la zona litoral. A la segona àrea també hi són rellevants les extensions de garriga d'ullastres des Corral Serra, de sa Teulada, Binicaubell i Son Doblons.

El conradís comprenia (1993) el 53,13% de la superfície. Els cultius de secà -el 95,67% del total conrat- són bàsicament els farratges, els cereals i l'ametller. Els primers, de distribució heterogènia, ocupen tant els indrets baixos com els alts i s'orienten a la ramaderia ovina. Els cereals, integrats per l'ordi, la civada i el blat, es conreen a les contrades baixes, sobretot a la zona de sa Torre i Son Burguet.

La introducció de noves varietats cerealístiques, tot i que ha possibilitat l'increment de la producció, no ha aturat la davallada de la rendibilitat. En canvi, els ametllers es fan tant als costers com als replans. Són rellevants les plantacions de Son Bauló, Son Durí, Son Fullós, ses Rotes i Vernissa. El

regadiu, el 4,33% del total cultivat, es dedica a les hortalisses i als cítrics i es practica als horts de Son Alegre, Son Bauló, ses Rotes, Santa Eulàlia i sa Teulada. Al terme, hi destaquen per la seva extensió les possessions de Son Real (854,26 ha), Binicaubell (419,29 ha), Son Real (377,04 ha), Binicaubellet (344,73 ha), Son Marí (322,11 ha), Corral Serra (228,8 ha) i Son Doblons (190,0 ha). La vila sorgí, el s. XIII, al voltant de l'alqueria d'Hiachat, on es bastí una església dedicada a Santa Margalida. Les primeres edificacions se situaven vora el temple i a l'espai comprès entre els actuals carrers de Joan Monjo March i d'Alexandre Rosselló. La documentació permet inferir l'existència dels camins, que es dirigien a Muro i Artà a través dels actuals vials de ses Vinyes i Nou, respectivament.

Segurament, també devia haver-hi el camí d'Hero -carrer d'Antoni Maurra-. Al començament del s.XIV, el nucli, no gaire compacte, es reduïa a algunes cases entorn de l'alberg de la cavalleria de Santa Margalida, l'església i la rectoria. Arran del creixement de la població a la segona meitat d'aquell segle, s'intensificà el procés edificador. El 1368, s'establiren solars al carrer de Cladera, s'obrí un nou vial i es bastí un porxo -plaça porticada-, que se situava a la cantonada dels actuals carrers d'Alexandre Rosselló i de l'Església. Entre el final del s.XIV i el principi del segle següent, es degueren obrir els vials de la plaça del Cardenal Cerdà i del Pouàs segons un pla previ d'urbanització ortogonal.

A mitjan s.XV, hi havia una cin-

PIZZERIA



Cafeteria OASIS

CAN PICAFORT MALLORCA C/.Antonio Garau
Tel. 85 01 31

FERRETERIA & DROGUERIA



GARAU

PLAÇA DE S'ABEURADOR, 10 ISABEL GARAU, 27-B
TEL-FAX: 52 34 75 TEL. 85 05 24
SANTA MARGALIDA CAN PICAFORT

quantena de cases, mentre que, el 1578, a més d'una quarantena de trasts, ja s'havia arribat a 208 edificacions. Al començament del segle XVIII, el nucli abastava els carrers que envolten el temple parroquial, el Pouàs i la plaça del Cardenal Cerdà, part del vial de les Vinyes, com també els carrers de la Garriga - Antoni Maura-, per on anaven a Sineu, de la Tarongeta -de la Placeta-, Major, del Vent i dels Negrins -de la Lluna-. A la segona meitat del s.XVII, ja hi havia el carrer Forà -de la Salle- i el de les Casetes. El 1789, pujava a 433 el nombre de cases i, entre les noves obertures, s'hi troben el vial del Gerrer i part del de Crespi. El s.XIX, s'intensificà el procés edificador de resultes del creixement poblacional. El 1875, s'havia urbanitzat el Molinot fins al carrer de les Vinyes i allargat el carrer de les Jovades. Així mateix, s'havien obert nous carrers, com els de la Pau, Ferrà, Progrés, Unió, Orient i Llibertat.

Entre 1875 i 1936, s'urbanitzaren Son Rabassa, a sa Creueta, i als vials compresos entre el carrer de la Pau i la carretera d'Inca-Artà -actual carrer de l'Enginyer Felicià Fuster-. Durant aquests anys, també es reformà el nucli antic a fi de donar un traçat més regular als carrers, la qual cosa comportà la pèrdua d'una part del patrimoni arquitectònic. Així mateix, es construïren espais públics -l'escola vella (1920), la plaça de la Vila (1903) i l'allargament del carrer de la Rectoria fins a davant l'església-, sovint, però, a costa d'antics edificis i espais públics, com el palau dels comtes de Santa Maria de Formiguera (1922).

També es destruïren les placetes del Porxo i de la cantonada dels carrers de l'Escola i Doctor Calafat. D'aquesta manera, es configurà l'aspecte actual del nucli urbà, encara que s'hagi re-près, a partir del decenni del 1960, el procés urbanitzador arran de l'activitat turística. D'aleshores ençà, s'ha edificat el terreny comprès entre l'Abeurador i el revolt de na Moranta i obert el carrer de l'Abellar.

També s'han prolongat les vies públiques de Ramon Llull, son Amanada, Progrés, Justícia i algunes de les de sa Creueta. Les normes subsidiàries aprovades (1987) establiren els principis reguladors del desenvolupament urbà. La xarxa viària convergeix a la vila o al seu voltant. El nucli marginalidà disposa d'enllaços amb Muro, Llubí, Sineu, Petra -amb bifurcació cap a Ariany- i les casetes des Capellans. D'aquesta carretera també parteixen les vies que es dirigeixen a Son Bauló i Son Serra de Marina, travessant la carretera d'Alcúdia-Artà. Respecte a l'etimologia, Santa Margalida és un topònim d'origen català, que substituï, el s.XIII, l'antiga denominació d'Hiachat.

Pren el nom de l'església de Santa Margalida documentada el 1241. No obstant això, la primera grafia citada és la llantina Santa Margarita. La forma catalana s'esmenta en documentació datada a la primera meitat del s.XIV. D'altra banda, les grafies Santa Margarida i Santa Margalida són utilitzades al llarg de les èpoques medievals i moderna.

HISTÒRIA

La prehistòria i la història antiga del terme estan documentades a través dels 153 jaciments arqueològics que s'hi troben. Aquest fet suposa una elevada densitat de restes per superfície. Del període pre-talaiòtic es conserven nombroses coves, que varen esser utilitzades en qualitat d'habitatge o com a llocs d'enterrament. Destaquen les coves de Vernissa. També és significatiu el sepulcre megalític de son Bauló, que fou excavat, inicialment, per Guillem Rosselló Coll i, posteriorment, per Guillem Rosselló Bordoy.

La cultura talaiòtica queda ben constatada arran de la presència de nombrosos talaiots i habitatges. A la part occidental del municipi, on es localitzen les terres de millor qualitat i més facilitat per a l'aprovisionament d'aigua, les construccions bastiren damunt els cims dels turons, com foren els casos dels assentaments d'Hero, Son Flor, Vernissa, sa Boleda i Castell.

A la resta de la contrada, on predominen els terrenys més poc aptes per als usos agraris, els jaciments es troben així mateix a prop de les zones de més bona qualitat agrícola o de més recursos hídrics. Les restes prehistòriques pròximes al litoral són nombroses. Hi ha el talaiot de la cova de sa Nineta; el poblat de Son Real; el conjunt d'enterraments de les coves des Pilars, i les necròpolis de l'illot des Porros i de son Real, coneguda també per cementiri dels fenicis.

...Continuarà.



LIMPIEZAS

M. Ruiz

Limpieza de cristales, moquetas, alfombras, comunidades, discotecas, obras, chalets, hoteles, etc...

Pulido, abrillantado y vitrificado de suelos.

Tratado de barro y cerámica. Desinfección.

Ca'n Picafort: 85 12 74 - El Arenal: 44 14 31 - Inca: 88 00 16 - Fax: 81 34 09
Son Servera/Cala Millor: C/. Molins, 23 · Tel. 58 61 44 - Manacor 84 49 90

PRESUPUESTOS SIN COMPROMISO

S'ALTRA SENALLA: L'ASSOCIACIÓ DE TENDES SOLIDÀRIES DE LES ILLES

S'ALTRA SENALLA és una associació de comerç just, sense afany de lucre, que va néixer a Palma el mes de febre de l'any 1994 amb la finalitat de promoure un comerç mundial just entre l'hemisferi nord (desenvolupat) i l'hemisferi sud (pobre i espoliat). Que els països del sud tenen una economia precària que depèn sempre -i cada vegada més- del nord no és nou. No és nou tampoc que aquesta economia precària empobreix radicalment els països de l'anomenat Tercer Món. Com tampoc no és recent que els països industrialitzats treuen matèries primes del sud, paguen poc per elles, i llavors venen els productes elaborats a preus que els menys desenvolupats no poden pagar.

Per assolir millor els nostres objectius, sis mesos després d'haver creat l'associació, vàrem obrir la nostra botiga al C/Oli nº6 de Palma (ara hem celebrat el nostre primer aniversari; en un any el comerç solidari a les Illes ha mogut vuit milions de pessetes!). A la tenda es vol donar informació sobre les desigualtats entre el nord i el sud, sobre la situació i condicions de vida dels productors més desfavorits (petits artesans i camperols, cooperatives i alguns grups familiars organitzats), també sobre el procés de manufactura i -sempre que ens és possible- sobre la inversió que el col·lectiu productor farà amb el «sobre-preu» que paguem. Això vol dir que es paga pel producte un preu que el camperol/artesà considera just, i que li dona un cert marge per millorar les seves condicions de vida i treball a la col·lectivitat (xarxa

sanitària, escoles, etc.). El segon objectiu és vendre productes que provenen de grups com els anteriorment citats; grups que assegurin un salari digne als treballadors, que donin prioritat als cultius de consum local necessaris per la població abans que als d'exportació, i que tinguin en compte la conservació del medi natural on viuen.

De forma resumida aquests són els criteris que regeixen per tot el comerç solidari que ja fa més de 25 anys que existeix a Europa; a Espanya hi ha botigues obertes des de fa poc més de sis anys i en aquest darrer any les iniciatives es van escampant per tota la península, fet que ha donat lloc a la creació d'una coordinadora estatal, de la qual S'ALTRA SENALLA n'és membre fundador i vocal de la comissió permanent.

La nostra associació té actualment més de 130 socis que col·laboren amb una quota anual que està preferentment destinada a campanyes d'educació i de sensibilització. A nivell organitzatiu hi ha una Junta directiva i diferents Comissions de Treball on hi participen tots els socis que volen:

- Comissió de sensibilització i educació: actualment treballa en la recerca d'informació sobre els productes que tenim a la venda i en un projecte per dur a les escoles; además són els encarregats de treure el butlletí de l'associació.

- Comissió de gestió i venda: supervisen les comandes, el magatzem i s'encarreguen de la tresoreria, etc.

- Comissió de relacions: estableix i

manten contactes amb altres organitzacions, associacions, premsa, etc.

Aquesta ens ha semblat des del principi una forma d'organització molt participativa i ha resultat també operativa; les tasques estan més repartides i tothom hi pot prendre part. Una persona està encarregada de coordinar tot allò referent a la tenda i gràcies a la presència de voluntaris podem cobrir tot l'horari comercial. La tenda és, de fet, un espai privilegiat d'intercanvi. Intercanvi d'informació i intercanvi de productes entre els productors (a qui en certa manera representem) i els consumidors.

Els productes que s'hi poden trobar són diversos: hi ha alimentació (café, té, xocolata, canya de sucre, anous de l'Amazonia, espècies,...) i artesanía variada (motxilles i bosses, tapissos, roba, ceràmica, bijuteria, etc.).

Comprant a les Tendes Solidàries com S'ALTRA SENALLA feis l'opció per un consum responsable: sabeu què compreu, sabeu a qui afavoreix allò que compreu, sabeu com està fet el producte i fins i tot podeu saber quin percentatge del preu que pagueu se'n va als productors. Es tracta de saber a qui volem afavorir i devora qui ens volem situar. Aquestes qüestions sempre demanen una mica de reflexió.

Si voleu més informació, o estau disposats a col·laborar amb nosaltres passeu per la tenda o telefonau al 715.915.

Marta Pizarro

**VENTA DE SOLARES
DE 308 m² CON VISTAS
AL MAR
10.550 pts./m²**

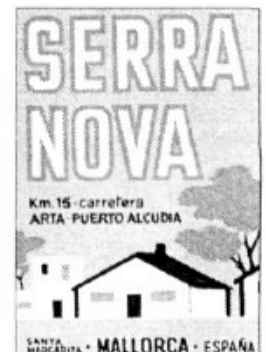

Informes: Sr. Piña Genovart, Via Suiza, 21 - Tel. 85 01 55
Sr. Dalmau en SERRANOVA, C/. Alexander Fleming, 557

FÚTBOL FEMENINO

He aquí el equipo de fútbol femenino que se ha formado en Sta. Margarita compuesto: (En la foto de pie) Carolina, Marta, Paquita, Antonia, y el portero Paco. Segunda fila: María, Fany, Sebastiana, María Font (la capitana), Belinda y Marilén. De pie también el Sr. Entrenador. Del grupo, son de Can Picafort Carolina, Marta y Belinda. Nuestras chicas jugaron el pasado 27 de Enero contra las futbolistas de Llubí y ganaron naturalmente por 2-0. Felicidades.



CASA ROSSA
EXPENDIDURIA N° 1
CA'N PICA FORT

REVELADO DE
FOTOS

C/. Isabel Garau, 3
Tel. 85 02 81 07458 - Ca'n Picafort



Les recordamos que estamos a su servicio en todos los aspectos referentes a Papelería.

MATERIAL DE OFICINA
HOSTELERIA, RESTAURACION
MATERIAL ESCOLAR
ETC...

Así mismo, queremos informarles de la amplia gama de Papelería DECADRY PRINT (laser printing & writing), que tenemos a su disposición.

Le/s saluda atentamente

Catalina Estelrich Capó
C/. Buenavista, 78 - Tel. 85 17 82
07458 - Ca'n Picafort

Cases de
Son Sant Martí 

BODAS, BANQUETES Y COMUNIONES
LOCALES CLIMATIZADOS
CONGRESOS



Ctra. Muro - Ca'n Picafort, Km.8
Tel. 53 74 50 - Apdo. núm 2
MURO (Mallorca)



CONFERENCIA

El pasado Enero, D. Miguel Coca, médico psiquiatra, dio una conferencia en el segundo piso de las Oficinas Municipales de Can Picafort, sobre «Dormir i Somniar» que fue seguida por mucho público, y en la que hubo su final de preguntas y respuestas sobre tan acuciante tema.



ESCLATASANGS EN EL MES DE FEBRER

Els nostres infatigables cercadors d'esclatasangs Pau Perelló i Tomeu Sureda trobaren aquests esclatasangs. Era el dissabte 3 de Febrer com ho diu el DIARIO DE MALLORCA. Com sempre, podem dir allò de «no tarda quien llega», ja que per la Tardor no en verem noltros ni un!

NOCES D'ARGENT MATRIMONIALS

Celebraren als seus 25 anys de Matrimoni els esposos D. Gabriel Caldentey i donya Catalina Mir el passat 14 de Gener. Amb tal ocasió, i acompanyats pels seus fills Gabriel i Rafel, i altres familiars, assistiren a Missa a la nostra Parròquia i després, en torn de la taula, recordaren la cerimònia nupcial que va tenir lloc fa 25 anys a l'església de Sant Francesc d'Inca. Enhorabona i per molts anys!



LOS SUPERMERCADOS DEL NORTE DE LA ISLA

DISCOUNT
CA'N PICAFORT
C/. Colon, 52

DISCOUNT
ALCUDIA
C/. Pollentia s/n



DESCOMPT
SA POBLA
C/. Gran, 107

DESCOMPT
POLLENÇA
Pl. Prolongación Via Pöllentia, 30