



APERTURA DE CURSO ACADÉMICO EN EL COLEGIO MUNICIPAL DE BUP

En Formación Profesional las cosas no están nada claras

Superadas ya las dificultades que impidieron la apertura del curso en la fecha señalada para ello, está se realizó al final el pasado jueves con la asistencia de la práctica totalidad del alumnado.

La sesión consistió fundamentalmente en la presentación del Claustro de Profesores que como sabe ha sido renovado en sus dos tercios aproximadamente y en informar a los alumnos acerca de la situación, así como de la distribución de las materias de que constará cada curso. La actividad docente propiamente dicha dio comienzo al día siguiente, con toda normalidad.

En lo que se refiere a Formación Profesional, las cosas no están nada claras, ya que faltan todavía bastantes profesores por nombrar, careciéndose además de material para los talleres de las respectivas especialidades. En este sentido, miembros de la asociación de padres han iniciado gestiones para aclarar la situación y tratar de remediarla a la mayor brevedad posible, desconociéndose por el momento más detalles, ni los resultados de las mencionadas gestiones, de lo que daremos cuenta cuando dispongamos de mayor información al respecto.

NICOLAS DIEZ

Juli Ramis, nuevo académico de la Real de Bellas Artes de Palma

(De nuestra Redacción) Juli Ramis ha sido elegido para ocupar la vacante que en la Academia de Bellas

Artes de San Sebastián de Palma dejara el también pintor Miquel Llabrés. Como es sabido el artista manacorí falleció recientemente, no habiendo sido cubierto hasta la fecha su sillón.

Anoche en reñida votación el solleric internacional y candidato al "Siu-rrell de Plata", como mallorquín más popular del año, del popular concurso de ULTIMA HORA, fue nombrado nuevo académico.

Juli Ramis es uno de los pintores mallorquines más conocidos en el mundo y su calidad artística ha sido glosada internacionalmente. No en vano su vida ha transcurrido en diversos países del extranjero siendo especialmente importante su estancia en París y l'ánger.



GRAN EXIT DE L'EXPOSICIO DE MASCARES

Enrevoltada d'una gran espectació per part del nombrós públic assistent, entre el qual s'hi comptava bona part de la colònia estrangera

resident a Sóller, fou inaugurada el passat dissabte l'exposició de màscares de Nova Guinea instal·lada en el saló d'actes del Casal de Cultura.

Poc després de les set del vespre, el President Jaume Ensenyat pronuncia unes paraules de benvinguda i resalta la importància del llegat fet per Paul Haeffliger que ha permès el muntatge d'aquesta exposició, fent-lo extensiu a la resta de donants que permeten la continuació d'aquesta important tasca empresa pel Museu. A continuació, se feu entrega pública a la vídua del sr. Haeffliger del document de donació de les peces i d'acceptació per part del Museu de Sóller. En nom de l'esmentada senyora l'advocat de la família sr. Morell pronuncia unes paraules d'agraïment al Casal pel muntatge d'aquesta exposició i feu una breu biografia del donant, per acabar el seu parlament glosant la importància de la cultura universal. Finalment, el director executiu del Museu, Jaume Coll, donà una breu explicació de les característiques tècniques de les peces exposades i de la seva procedència geogràfica i cultural, donant per oberta l'exposició. Després fou servir un vi d'honor en el jardí del Casal que acompanyà els comentaris i les tertúlies dels assistents.

Cal esmentar que, a més de les setze màscares donades al Casal, l'exposició compta amb altres peces —escultures, caretes, escorxes d'arbre— cedides en aquesta ocasió especial per la sra. Haeffliger i que incrementen, si això és possible, l'interès d'aquesta



mostra de cultura oceànica. Així mateix s'han col·locat uns planells que permeten la localització del país d'origen i una biografia il·lustrada amb una fotografia del donant.

Aquesta exposició, que se perllongarà altres quinze dies vista la seva bona acollida per part del públic, ha estat possible gràcies al muntatge de Francesc Lorente, que ha demostrat una vegada més el seu bon quefer artístic i estètic, tal com ha estat reconegut pels visitants que durant tota la setmana han desfilat per la sala d'exposicions del Museu.

P. PEREZ
Fotos: NOGUERA



AVUI, SUPLEMENT CULTURAL

Pàgines interiors



SOLLER

Semnario de
Informació
local

(3a Epoca)
Depósito Legal:
P.M.280-1958

Redac. y
Admón:
En Palma:
San Felio, 17
Tel: 216110

EN SOLLER
CA'N NOGUERA
CALLE DEL MAR 81
630601

Fundado en 1885,
por Don JUAN
MARQUES ARBONA
Editado por
PEDRO SERRA
BAUZA

PRECIO 25 PESETAS

Director:

D. Miguel Marqués
Coll.

Director en
funciones:

Miguel Serra
Magraner

Jefe redacción:
Manuel Picó

Colaboradores:
Jaume Albertí
Miguel Amengual
Miguel Castanyer
Vicenç Crespí
Muntaner
Nicolás Diez
Jaume Enseñat
Joan Estades
de Montcaire
M. Ferrà Martorell
Felicidad García
Miquel Gual
María Marqués
Joan Oliver
Toni Oliver
Plàcid Pérez
Vicenç Terrasa
Vicenç Pérez
María Vázquez
Pere Vicens
Antonio Socías Puig
Foto información:
Noguera
Foto deportes:
Deyá

PRENSA

**COL. LOQUIS
DES
DISSABTE**



per Miquel Ferrà i Martorell

Seis anys de fer publicitat, sense de donar
lemorabons a la Biblioteca de Sa Caixa pel
magnífic servei que està prestant als estudiosos
i estudiants locals. Ho hem comprovat i en l'hem
estat prou satisfets. Que sigui el exemple!
Com diuen en castellà... Aquesta setmana, Ma-
llorca estigué a un programa televisiu, una Ma-
llorca un poc. Bé, la qüestió és que ens feren
una mica grossa de propaganda...

I verem actuar a la manera d'aquells que-
Domingo Morell un foner rers talaiòtics que allà

Cuarenta años atrás

23 DE OCTUBRE DE 1943

* Se ha hecho cargo del matadero particular de D.
Antonio Marqués Arbona el comerciante en carnes D.
Gabriel Batle Arrom para dedicarlo a la matanza de
cerdos y fabricación de embutidos y salazones. Desde
el último sábado el señor Batle dio comienzo a sus
trabajos de la presente temporada, habiendo instalado
su despacho para el público de y demás artículos
elaborados en la carnicería que ya poseía en la calle
de Bauzá, número 17.

* Ha constituido un verdadero acontecimiento
popular la presentación en Sóller de la renombrada
película "Rebeca" como no podía menos de suceder
dado la aureola de que venía precedida. Todas las
funciones celebradas en el "Alcazar" estuvieron
brillantísimas de concurrencia, sobretodo la del
domingo por la noche en que la aglomeración de
público fue tan grande, que requirió la presencia de la
fuerza pública para impedir los atropellos propios de
estas ocasiones.

* La tradicional festividad de las Virgenes en los
presentes tiempos que no permiten desperdiciar el
aceite y la harina en fabricar los suculentos buñuelos
y ensaimadas fritas, este año habrá pasado en Sóller
casi desapercibida. Si no fuera por las serenatas que
los prometidos dedican a sus novias apenas si nos
hubiéramos dado cuenta de la fiesta. Pero la tradición
subsiste y en la noche del miércoles diversas
improvisadas rondallas y orquestinas fueron
recorriendo nuestras calles obsequiando con serenatas
a las muchachas hasta muy entrada la noche.

* En el local de "Acción Católica" se celebró el
pasado domingo una tarde literaria con motivo del
reparto de premios a las mujeres que asisten a las
catequesis. El acto estuvo presidido por los consiliario
y vice-consiliario Rdos. D. Rafael Sitjar y D. Gabriel
Adrover y al final se entregó a cada una de las
asistentes a estos centros catequísticos algunos metros
de tela según el número de asistencias.

AYUNTAMIENTO DE SOLLER
INSTITUTO SOCIAL DE LA MARINA
SERVICIO DE PROMOCION SOCIAL

La Dirección Provincial del Instituto Social de la
Marina, en colaboración con el Ayuntamiento de
esta ciudad, tiene previsto la celebración de
cursos en la localidad para la obtención del
certificado de competencia marinera, y títulos de
Pescamar, Mecamar, Marinero-Electricista,
Marinero-Cocinero, etc.

Aquellos que deseen matricularse para algunos
de los cursos citados, pueden efectuar su
inscripción en las Oficinas de la Dirección Local de
dicho Instituto y de la Cofradía de Pescadores
"San Pedro", en el plazo más breve posible.

"QUADERS SOLLERICs"

on posa l'ull posa la pe-
dra. Domingo Morell es
un allot que viu a Só-
ller i diu que li agradaria
veure més practicants d'
aquest esport tan nostre
com és el tir de fona.
Crec que a Mallorca mai
es deixà de practicar
gracies als pastors que
encara en el segle passat es
provaven a veure qui tira-
va millor am: la bassetja...

I ara sense ànim tam-
poc de fer autobombo
sino d'informar de coses
curioses us tenc que dir
que "Quaderns Sollerics",
gracies a Lorenzo Korte-
z com l'anomenen a Israel,
han arribat a la bíblica
Palestina. Efectivament
la Revista "Aki Yerushala-
dim" reproduceix la portada
del número 4 dels qua-
dersn que tenia el títol
de "Receptari Sollerics de
Cuina Jueva i la pe-
riodista especialitzada en
gastronomia Kamelia Shahar
en copia dues receptes que
tradueix al ladino o caste-
llà sefardita el "arope" i
Oya de adafina que re-
comana especialment als
seus conciutadans jueus.

¿I com feres aquest
receptari? ¿Es realment
un receptari jueu solle-
ric?

Mira d'aquest
receptari, que en té un
l'anterior president d'Israel
Isaac Navon es varen
treure les dades de la
següent manera. Primer, una
tasca d'investigació per
documents i textos antics
per veure quins eren els
menjars jueus de l'Edat
Mitjana als Països Cata-
lans i especialment a
Mallorca. Després de-
manar a diverses mado-
nes de casa solleriques
que ja havien col·laborat
a l'altre quadern gastronò-
mic com s'havien de pre-
parar cada un dels plats.

Alguns es quedaren sense
resposta, però 14 són en-
cara avui menjua de
diari...

Un tresor que tenim
a Sóller són els carrers
empedregats i dic que són
un tresor pel que valen.
Molts d'aquests carrers
d'antany foren tapats d'as-



Un carrer enllosat i empedregat al barri de la Seu
de Montpeller conservat gelosament com pertoca. Exem-
ple a seguir.

falt no fa massa i això
va esser parlant en plata,
una autèntica animala-
da com ara et demo-
straré. A Ciutat va passar
el mateix. Els carrers del
barri antic foren tapats
d'asfalt sense cap escru-
pol quan es tractà de po-
sar en marxa l'imperi de
l'automobil Ara s'en es-
tan empenedint quan
tornen a esser carrers pe-
tonals. Per això, l'Ajunta-
ment pretenia empedre-
gar de bell nou el car-
rer més cèntric del barri
antic, a l'estil d'un temps
i s'ha trobat amb la gran
sorpresa de que es tracta,
pel cost ben elevat,
d'una obra faraònica.
Empedregar avui un car-
rer a l'estil antic val

11.000 pesetas el me-
tre... Onze mil pessetes
el metre! Heu llegit bé!
Resulta fins i tot més
car que el marbre! Pe-
ro endemés, els nostres car-
rers empedregats tenen
el mèrit d'esser dels se-
gles XVII, XVIII i XIX,
respectables i encara més
valuosos per la seva an-
tiquedat!

Idò ja ho sabeu, Con-
sistori present i Consistoris
futurs! Espenyar un antic
carrer empedregat és un
crim contra el patrimoni
històric i al batle que ho
consenti li posarem unes
orelles d'ase i li pegarem
damunt els dits amb un
"puntero"...

Com a l'escola d'un
temps!

JUAN MAYOL

TRANSPORTES EN GENERAL Y SERVICIO DE AGUA POTABLE A DOMICILIO

INFORMES TELEFONOS: 63 19 28 -
63 08 97 - 63 02 68 y 61 20 70

VALLDEMOSA

Demà Dia de la Pau

Demà 23 d'Octubre és per tot arreu el dia de la pau i el desarmament. Treballar per la pau, la no-violència, la llibertat i l'anti-militarisme al món d'avui s'ha convertit amb una activitat quasi subversiva contra un ordre i un equilibri que massa sovint està emprant les armes i la por per mantenir-se. Al nostre país aquesta tasca està fortament lligada a la voluntat del poble en sortir de l'OTAN i no aficar-mos al montatge organitzat pels blocs militars, que sols ens pot dur a ésser víctimes d'un joc tan absurd com costós.

PER LA PAU I EL DESARMAMENT

A les escoles s'ensenya al nin a no desenvolupar una conducta violenta. Als mitjans de comunicació s'ens

diu que els hàbits democràtics són el diàleg i l'enteni ment superador dels criteris oposats. Peral telament les potències (que haurien de donar llum i no fum) ens tenen avesats a amenaces positures de força, i a encendre el caliu del enfrontament a calcs altres (lo que és un bon negoci com també un modo de tenir-mos lligats per el temor a allò que diuen "guerra nuclear llimitada"). Aquesta contradicció ens du: com a individus lliures a prendre positura (a voler o a rebutjar una societat violenta) i com a essers racionals a desitjar un món pacífic. ¿De quina manera podem lligar aquest desitj amb la realitat que veim (i a vegades volem ignorar) d'un món en guerra i tensió? Crec que el millor dels sistemes és la lluita activa per la Pau duent a terme les accions que cadascú en consciència cregui convenientes.

Aquesta diada del 23 d'Octubre és una més de les accions que els pobles d'Europa tenen previstes per rebutjar la decisió dels governants d'instalar els missils nuclears "Pershing" i "Cruise" al nostre sol en contra de la voluntat dels ciutadans (les enquestes donen un 75-80 per cent dels europeus decididament contraris a la nuclearització del continent) i a cost de la butxaca del contribuient (en principi) i de les vides de tots (com a objectiu).

S'ens parla de la "seguretat d'Occident", de la "dissuasió" de l'enemic... justificacions que ja no enganen a ningú. La dissuasió sols és el mitjà del re-armament continu i la base per mantenir indefinidament la tensió allunyant més les possibilitats d'arribar a solucions pacífiques. Recentment un columnista de "El País" ens deia: "a mesura que es pretén augmentar la seguretat, creix també el nivell de risc

d'inseguretat... es un sadisme total dir que es vol defensar Europa quan en realitat s'està planejant la possibilitat de destruir-la.

Podriem dir que aquesta lluita anti-armamentista ens es aliena. No és ver. Pensau amb la pujada del presupost militar espanyol, amb els nostres lligams amb els EE.UU. i l'OTAN amb el cada vegada més llunyà referèndum per sortir d'aquesta organització de vertaders terroristes, i amb la més que possible integració a la seva

estructura militar (Jaime Ojeda, embeixador espanyol davant l'OTAN deia fa pocs dies: "Si se soluciona el problema de Gibraltar, España entraria plenamente en la OTAN, integrándose en su estructura militar... i allargava la data del plebiscit a la primavera del 85).

Es un deure de tots fer un esforç per la pau, pel futur, per no "deixar fer" quan es juga amb la vida i el patrimoni material i cultural de milions d'essers. Deixar-mos dur com a xotets cap a un destí incert, sense oposar resistència, no pot ésser una actitud vàlida, perquè encara "tenim el somni d'una vida sense armes, i l'utopia d'un món sense enemics i odís. Això ens empeny a treballar, demostrar i convencer".

Joan Castanyer i Sastre.
Membre del GOB a Soller

ECOLOGIA: FLORA I FAUNA



VUITANTA-CINC

per Jaume Albertí

Per exemple amb la FLORA I FAUNA sollerica es podria tenir en compta i estudiar:

- La Fauna Marina, puix la nostra costa, des de Na Mora fins a Alconasser, té encara radols de protecció litoral.

- La Fauna d'Aus d'acantilat, puix en els nostres penya-segats de Muleta o s'Illeta encara nidifiquen algunes espècies.

- Les Aus i Animals de Terra dels nostres boscs i muntanyes, puix en aquests indrets, per posar un exemple, alguns voltons, els darrers, encara volen pel cel.

- La Flora típica de Soller i Mallorca, amb el coneixement concret de la que cal conservar i protegir més.

- La Fauna de torrent, com l'anguila, que té dret a continuar existint.

- La Fauna Mirobiana i Insectívora a conservar selvatge a uns llocs i a combatre a llocs necessaris (horts) prioritariament per mitjans naturals que artificials.

- I la racional explotació de la fauna de la qual ens alimentam, limitant-la a espècies no selvatges.

I tots aquests apartats acompanyats d'un canvi de l'arma particular pels prismàtics i l'observació, il·lustrant-nos minimament en la matèria qualsevol que sigui la nostra professió (i més en aquells que llur treball hi està més relacionat).

Com exemple d'acció ecològica en la CONSTRUCCIO, PAISATGE, FLORA I FAUNA i CONTAMINACIO, no estaria gens malament, i fins i tot podria qualificar-se de necessari, que l'Ajuntament de Soller creàs una Comissió o Sub-Comissió Informativa, amb uns regidors interessats en el tema ecològic. L'assessorament d'aquesta a les Permanents i Plens podria orientar la política municipal de protecció de Soller; i la Comissió d'Ecologia i Paisatge podria estar directament relacionada amb Urbanisme i Sanitat. Llevat d'alguns i pocs Ajuntaments grans que específicament i organitzativament tenen ja muntat algun servei d'aquest caire de protecció a la naturalesa, ben bé l'Ajuntament de Soller podria ser, amb orgull, el primer dels petits que l'iniciàs.

(CONTINUARA)

De cada any que passa es fa més necessari tenir present l'Ecologia i la protecció de la naturalesa, puix els perills de destrucció augmenten i cal prendre mesures serioses. Soller, per la seva singular orografia i situació, ha de menester una especial assistència perquè els degradaments podrien ser més espectaculars i podrien afectar més a l'equilibri ecològic i paisatgístic. El paisatge solleric és extraordinari i únic en racons de primeres belleses i cal organitzar, millor que a altres indrets, l'acció ciutadana perquè el nostre entorn és més limitat i visionador.

Quatre podrien ser les línies d'acció de qualsevol persona o grup que vulgui emprendre dita defensa: la vigilància de la CONSTRUCCIO, la conservació del PAISATGE, l'estudi i millorament de la CONTAMINACIO. I cada un d'aquests punts caldria dividir-lo en uns apartats que amb els coneixements de grups i sollerics experts podrien format una completa panoràmica per a una futura acció local.

AYUNTAMIENTO DE SOLLER
SECRETARIA GENERAL

DOCUMENTO NACIONAL IDENTIDAD

Se pone en conocimiento de aquellas personas que tienen presentada la documentación para obtener o renovar el Documento Nacional de Identidad, que a partir del día 14 del presente mes de Octubre se desplazará a esta ciudad el equipo correspondiente de la policía para tomar la impresión de las huellas digitales, de las 9:30 a las 13:00 horas en la oficina de Información de estas Casas Consistoriales.

Los interesados deberán personarse en los días y según los apellidos que se expresan a continuación:

DIAS	APELLIDOS COMPREN. ENTRE:
19 Octubre	Batle y Cabrer
21 Octubre	Calafat Colom Bernat
26 Octubre	Colom Bisbal Ensenat Perez
28 Octubre	Ensenat Petrus Garcia
2 Novbre.	Gelabert y Marroig Alemany
4 Novbre.	Marroig Amengual Miro
9 Novbre.	Molino Oliver
11 Novbre.	Orell Reynes
16 Novbre.	Ribas Serra
18 Novbre.	Serriar Vives
23 Novbre.	Xumet y restantes.

Soller 6 de Octubre de 1.983

RELOJERIA SOLLERENSE

OPTICA

OPTICO COLEGIADO N° 1.887
RECETAS DE SRES. OCULISTAS
MEJOR SERVICIO - MAYOR COMODIDAD

COLECCION "SOL 83"

— PACO RABANNE —

INDO - RAYBAN - MARCGAILLARD - FRAMO

Calle Luna, 9 SOLLER



Philippe

Peluquero

Es Través - Tel 632839 - PORT DE SOLLER

HORARIO DE INVIERNO: de 9 a 13 y de 15 a 19. LUNES CERRADO. VIERNES Y SABADO ABIERTO SIN INTERRUPCION.

CERRADO POR VACACIONES del 1 al 8 de Noviembre.

COMUNICADO

La Asociación Patronal de Albañilería, Edificación y Obras Públicas de Baleares, se ven en la obligación de denunciar ante la opinión pública para conocimiento general, que con mucha frecuencia en nuestro Término Municipal de Sóller se realizan obras de construcción durante los sábados, domingos y festivos, especialmente casitas de campo, viviendas unifamiliares y reformas de toda índole.

En muchos de los casos los trabajadores empleados para la realización de esos trabajos, son trabajadores en desempleo percibiendo las prestaciones por desempleo o subsidio de paro, y en otros son trabajadores de alta en empresas, empleados por propietarios sin autorización de la respectiva empresa.

Aparte de estas graves infracciones, antes mencionadas, hay que manifestar que en el sector de la construcción está prohibido trabajar sábados,

domingos y festivos, puesto que el Convenio de Construcción vigente establece una jornada semanal de lunes a viernes, salvo pacto especial con los trabajadores.

Ante tales hechos nuestra Asociación recuerda a los propietarios en general y especialmente a los que realizan obras en los días antes mencionados (sábados, domingos y festivos) que pueden ser responsables de las infracciones antes mencionadas, pudiendo ser considerados como empresarios de los trabajadores que empleen y por lo tanto, pudiendo ser sancionados por la Inspección de Trabajo como consecuencia de no haber dado de alta a la Seguridad Social a los mismos.

Se recuerda especialmente que en caso de accidente del trabajador, los propietarios de las obras a realizar podrían ser responsables de pagar las correspondientes

indemnizaciones y que en casos de invalidez o muerte podrían superar los diez millones de pesetas.

Por otro lado los trabajadores que pertenezcan a la plantilla de un empresario de construcción, pueden ser despedidos, por prestar sus servicios en obras no autorizadas expresamente por su empresario.

Por último, se quiere manifestar que aparte del grave perjuicio social que ocasiona la actividad ilegal antes denunciada, los propietarios de las citadas obras, nunca podrán tener la garantía legal que les pueden ofrecer, las empresas de construcción debidamente establecidas.

La Asociación Patronal, hace un llamamiento a todos sus asociados, para que denuncien todos los hechos relacionados con la realización de obras con empleo indebido en el término de Sóller, para que pueda proceder a la comunicación inmediata ante la Inspección de Trabajo y Controladores de empleo al objeto de la imposición de la sanción correspondiente.

DESTACAMENTO MILITAR PARA LA CRUZ ROJA

Dicen que quien no se cansa alcanza. Este antiguo proverbio aun se adapta a nuestro tiempo y lo digo porque tras varios años de pedir pedir y más pedir hemos conseguido que al fin se nos concediera un Destacamento Militar de Tropas de Socorro Voluntarias para formar aquí un puesto fijo, con personal permanente de guardia las 24 horas del día.

Ahora bien, lo más importante de este destacamento es que ello da la gran oportunidad a los jóvenes, vecinos de Sóller de poder efectuar su servicio militar aquí, en su localidad, con las ventajas de poder ir a comer y dormir en su domicilio propio. A simple vista, tal vez, algunos no le den importancia, pero la tiene y mucha puesto que de otra forma, es decir, hacer el servicio militar obligatorio, equivale a correr el riesgo de ser destinado fuera de Mallorca, tal vez Ceuta, Melilla, Zaragoza, etc. etc... con los consiguientes gastos que ocasionan a sus padres y sino que lo pregunten a los que han tenido o tienen algún hijo destinado fuera de la isla. Por esto consideramos que para Sóller esta oportunidad puede representar mucho, tanto a padres como a hijos.

En todas las ciudades donde ya gozan de este

privilegio, desde el principio hay más peticiones que plazas disponibles. Yo espero que Sóller no será diferente porque de no cubrirse el cupo asignado, nos veríamos condenados a ver como se nos retiraba esta concesión, puesto que hay muchos pueblos que lo solicitan y

en cambio para 1.984 Sóller ha sido el único pueblo de Baleares que lo ha obtenido.

SERIA ABSURDO NO SUPIERAMOS APROVECHAR LA OPORTUNIDAD QUE SE NOS BRINDA.

J. Vallcaneras
Presidente-Deleg. C.R.L.

BANDEJA DE PLATA PARA DOS AGRUPACIONES FOLKLORICAS

El pasado domingo, el alcalde de Sóller Antonio Arbona acompañado de los regidores de la Comisión de Cultura, hizo entrega de dos artísticas bandejas de plata a las agrupaciones folklóricas Estol de Tramontana y Aires Sollerics, las cuales les habían sido otorgadas a dichos grupos por su participación en la Fiesta de la Beata. El acto tuvo lugar en la portada del Ayuntamiento, tras una "ballada" efectuada por

Estol de Tramontana, con su habitual espectacularidad y alegría, estando ausente en dicha ballada "Aires Sollerics", que excusó su asistencia, alegando no haber dispuesto de tiempo suficiente para reunir a los componentes de este grupo. Finalizada la actuación de Estol de Tramontana, la Alcaldía ofreció a participantes e invitados una copa de vino con su correspondiente aperitivo.

NICOLAS DIEZ

AMIGOS DE LOS JARDINES DE MALLORCA

La Asociación de Amigos de los Jardines continúa sus actividades con una charla sobre bulbos, por Juan Aguiló de Semillas Juanito, que tendrá lugar el día 26 de los corrientes, a las 16'30

horas en la Escuela de Extensión Agraria, "La Granja", sita en Calle Eusebio Estada s/n, Palma. El precio será de 200 ptas. para los no asociados.

EXPRESION DE GRATITUD

La familia JORDAN-MARIANO desea expresar su profundo agradecimiento por las muchas manifestaciones de condolencia recibidas con motivo del fallecimiento de D. Damián Mariano Morro fallecido el pasado día 15 de Octubre.

RECORDAU EN LES VOSTRES PREGARIES L'ANIMA DE



CATALINA MARQUES COLL

Co-Fundadora del "Foment de Cultura de la Dona"
Ex-Presidenta de la "Biblioteca de Cultura Popular"

que morí en la pau del Senyor a Sóller,
ara fa un any, el 26 d'Octubre de 1982

A l'edat de 91 anys, després de rebre
els Sagraments de l'Església.

Els seus familiars vos ho recorden per què la tingueu present en les vostres oracions.

EL PROPER DIA 25 D'OCTUBRE, FERA UN ANY
QUE S'ENDORMI EN LA PAU DEL SENYOR



GABRIEL OLIVER LLINAS

Apotecari Titular

President del Casal de Cultura de Sóller

La seva esposa, Antonia Codina Puig, fills, Catin (apotecari a Peguera), Ma. Bel, Rosa Ma., Adela Ma., Antonia Ma., i Gabriel; fills polítics, Benito Ripoll, Pere Albertí, Eduard Guasp, i Pere Quirós; germans, Salvador, Adela Francisquita, Catin i Toni germans polítics Maria Prefasi, Damià Mayol, Jordi Llinas i Bàrbara Simarro; mare política, Da. Maria Puig Arbona; nets, nebots, cosins i demés família, vos ho recorden per què el tingueu present en les vostres pregaries per demanar a Déu que el tengui en plenitud i en la seva presència. La missa des capvespre, a les 6'30 h. de la Parroquia de St. Bartomeu, serà aplicada en sufragi per la seva ànima.

Soller c/ de Sa Mar, 55

Octubre 1983

ROGAD A DIOS EN CARIDAD POR EL ALMA DE



D.ª MARIA VICENS VICENS

que falleció en Fornalutx, el día 18 de Octubre de 1983
A LA EDAD DE 88 AÑOS

Habiendo recibido los Santos Sacramentos
y la Bendición Apostólica

— E. P. D. —

Sus apenados: hija, Apolonia Albertí Vicens; nietos, Margarita, María del Carmen y José Juan Mayol Albertí; nietos políticos, Pablo Cañellas y Juan Vives; biznietas, María Natividad y Cristina Vives Mayol, María Magdalena y María de Lluch Cañellas Mayol; hermano, Matias Vicens Vicens; hermana política, Apolonia Sastre Albertí; ahijada, Antonia Vicens Vicens; sobrinos, primos y demás familia (presentes y ausentes), participan a sus amistades tan sensible pérdida y les suplican tengan presente en sus oraciones el alma de la finada por lo cual les quedarán muy agradecidos.

Casa mortuoria: C/. Nueva, 3 — Fornalutx.

ROGAD A DIOS EN CARIDAD POR EL ALMA DE



D. MIGUEL CARDELL GARAU

Ex-exportador de frutas
que falleció el pasado día 11, en Alcira (Valencia)
A LA EDAD DE 84 AÑOS

Habiendo recibido los Santos Sacramentos
E. P. D.

Su esposa: Rosa Deyá Bisbal; hijos, Antonia, Margarita y Miguel; hijos políticos, Francisco Montagud, José Valiente y Magdalena Alemany; nietos; hermana, Bárbara; primos, sobrinos y demás familia, al comunicarlo a sus parientes, amigos y conocidos, ruegan una oración por su alma, y asistan a la Misa que se celebrará día 24 a las siete de la tarde en la Iglesia Parroquial de San Ramón de Penyafort del Puerto de Sóller.

Casa mortuoria: Calle Albuera, 2-2.
ALCIRA (Valencia)



NOTICIARIO

por Mari Vázquez

NUEVOS ROBOS

Al final de la semana pasada un nuevo robo fue efectuado en nuestra ciudad. Esta vez tocó el turno al Restaurante Ferrocarril, que se encuentra dentro del recinto de la Estación del Ferrocarril de Sóller. El robo se llevó a cabo en la noche hallándose los propietarios

dentro del recinto. Al parecer ya estaban descansando, cuando se percataron de un ruido sospechoso. Solataron un perro de guardia,

que hizo poner en fuga a los ladrones que en su huida, dejaron el saco en el que intentaban llevarse el botín.

También en la zona de Deyá fue denunciado hace unos días otro saqueo en un chalet de una súbita extranjera, la cual informó que prácticamente le habían dejado la casa sin pertenencias y causado grandes destrozos.

Intranquilidad ciudadana

Tras una pequeña encuesta realizada en la ciudad, la mayoría de los sólleses coinciden en que en los últimos meses Sóller ha cambiado totalmente en seguridad ciudadana. No se puede estar seguro ni en la propia casa, ya que los amigos de lo ajeno entran de cualquier manera y te expones a que corra peligro la misma vida. Por tal motivo cada uno piensa poner por su propia cuenta unos medios de defensa y poder al menos estar tranquilos mientras duermen.

TROBADA DE VELLS I MALALTS I TERCERA EDAT

Para el próximo domingo día 30 de Octubre, a las cuatro de la tarde, está prevista en el Hospital una trobada, "Vells-Malalts i Tercera Edat" en la que se celebrará una Eucaristía Comunitaria, como ya es costumbre. Acto seguido se celebrará una fiesta, que a la hora de hacer la información no se sabía por parte de quien o de que grupo la llevarán a cabo.

Por otra parte informamos que cada jueves se vienen haciendo reuniones para la Tercera Edad en la casa hospital de esta ciudad,

pero que apartir de ahora se haran a la misma hora en una de las salas del Casal de Cultura Popular, de la asociación sóllerica, Ca'n Cremat que gratuitamente cedió una de sus salas para estas reuniones. Por lo que la Asociación de la Tercera Edad, esta muy agradecida.

Por otra parte diremos que esta tarde en la fiesta de la inauguración del curso 83/84 de Ca'n Cremat, serán entregadas las llaves de la sala que recientemente ha sido cedida, para el desarrollo de una nueva asociación.

LA CESTA DE LA COMPRA

por Mari Vázquez

LAS CARNES CONTINUAN SUBIENDO

Tenemos que decir con desagrado que las carnes siguen subiendo y nada ni nadie pone nada de su parte para que esto no ocurra, aunque es un verdadero drama para la sufrida ama de casa, que cada día se le ponen las cosas más difíciles en lo tocante a llenar la cesta. Las carnes que más subieron son el pollo, el conejo y el cerdo. En cuanto al pescado poco podemos decir, puesto que esta semana no se contó con abundancia

debido al mal tiempo que reino en el mar. Por lo tanto sus precios no son de lo más aceptables. En lo que respecta a las verduras y hortalizas sus precios son casi estables afortunadamente han bajado las aceitunas verdes, por lo que es el momento de comprarlas para conservarlas ya que este año son de muy buena calidad. Las frutas empiezan a desaparecer y se empiezan a estabilizar las de otoño.

CRUZ ROJA

Aviso importante

Habiendo sido concedido a la Cruz Roja de Sóller el beneficio de poseer un Destacamento Militar de Tropas Voluntarias de Socorro el cual deberá estar formado por jóvenes vecinos de la localidad; se pone en conocimiento de aquellos mozos, desde 17 a 19 años, que deseen hacer su servicio militar en Sóller, como Voluntario de dichas Tropas de Socorro de la C. Roja, se presenten, a la mayor

brevedad posible, en la Secretaría de esta Asamblea local, antes del 5 de Noviembre, donde serán informados de la documentación exigida.

El primer cupo se incorporará a filas en Enero del próximo año 1984.

Plazas limitadas.
SOLLER, 18 Octubre de 1983.

El Presidente-Delegado
J. VALLCANERAS

CARNES

CORDERO

Chuletón, 1298. Pierna, 900. Brazo 696. Falda y Cuello, 250.

TERNERA

Solomillo, 1330. Bistecs 935. Entrecots 1010. Carne 2a, 629. 3a, 230.

CERDO

Lomo, 780. Chuletas, 445. Panceta y Costilleja, 240. Carne magra, 435. POLLO 235. Conejo, 600.

PESCADO

Calamares, 1000/1300. Gambas, 1800/2000. Salmonetes, 700/800. Llampugas 700.

FRUTAS

Manzanas 45/50. Naranjas, 170. Limones, 100/180. Platanos 125. Uvas, 180. Peras, 50. Mandarinas, 170.

VERDURAS Y HORTALIZAS

Aceitunas, 120. Champiñones 250/300. Alcachofas, 175. Tomates, 45/60/70. Cebollas, 30. Patatas, 20/25. Ajos, 280. Berenjenas, 35. Judías verdes, 200. Pimientos rojos, 125. Pimientos verdes 70/80. Lechugas, 75/80. Col 125. Zanahorias 50. Setas, 2000.

ESCUELA DE PADRES ECCA

¿Qué es Escuela de Padres Eccca?

La Escuela de Padres ECCA es un curso de Psicología y Pedagogía para padres y educadores.

Enseñando a educar la Escuela de Padres ECCA pretende, sin ánimo de lucro, colaborar a la Educación Permanente de Adultos y al Desarrollo Comunitario.

¿Para quién?

- Para los padres.
- Para los que desean serlo.
- Para los educadores.

Para ello se ofrece semanalmente

- MATERIAL IMPRESO.— Cada fascículo contiene:
 - ESQUEMA para poder seguir la clase.
 - APUNTE TECNICO donde se amplía el tema de clase.
 - CUESTIONARIO de casos prácticos.
- CLASE RADIOFONICA que apoyada en el ESQUEMA ofrece una explicación del tema de la semana.
- REUNION DE GRUPO en la que se podrá comentar y ampliar el tema, en compañía de otros padres y educadores, dirigidos por un Monitor.

Cómo seguir el curso

- 1º) Tiene usted que inscribirse en uno de nuestros centros de matrícula.
- 2º) Ha de hacer semanalmente lo siguiente:
 - Escuchar media hora de clase radiofónica.
 - Contestar el cuestionario.
 - Asistir a una reunión de grupo.
- 3º) En las reuniones de grupo le irán entregando a usted el material necesario.

Horario de clases por radio: Los lunes de 21 30 a 22 horas.

Costo por pareja: 2.500 pts. todo el curso.

Inicio del curso: 7 de Noviembre. Información y matrícula: Escue-

PROGRAMA DEL 1er CICLO

La pareja

- 1.— El oficio de padre.
- 2.— La pareja y la comunicación.
- 3.— La relación de pareja y los hijos.
- 4.— Planificación familiar.

Psicología evolutiva del niño y

Problemas educativos

- 5.— Embarazo y parto.
- 6.— Minusvalía y deficiencia.
- 7.— Primer año de vida.
- 8.— La educación del comportamiento infantil.
- 9.— Premios y castigos.
- 10.— La alimentación. El niño que no come y el que come demasiado.
- 11.— El niño de uno a tres años: el explorador. Los accidentes.
- 12.— Juegos y juguetes. Nerviosismo y agresividad en la infancia.
- 13.— La escuela infantil. Timidez y miedo en el niño.
- 14.— El niño de tres a seis años: las preguntas. El niño que moja la cama.
- 15.— Educación sexual. Los hermanos. Los celos.
- 16.— El niño de seis a nueve años. Los acrosos.
- 17.— El colegio. La fobia escolar. La televisión.
- 18.— El fracaso escolar. Problemas de lenguaje y de inteligencia.
- 19.— El niño de nueve a doce años. Sociabilidad y afectividad.
- 20.— Necesidades del niño.

la de Santa Teresa (Es Celler) todos los lunes del mes de Octubre de 20 a 22 horas.

Emisora F.M. 97'5 Mc/s de Radio Popular.

BODAS

PRIMERAS COMUNIONES

Tel. 63 12 05
Port de Sóller

Itamar
restaurant

Pida presupuesto

ANA'S *boutique*

la boutique de la moda actual

DIARIAMENTE NOVEDADES

COLECCIONES OTOÑO - INVIERNO



















Y EN PLANTA 1ª

gent d'ara

seccion **JUVENIL** y **MODA JOHN**

seccion **CABALLERO**
ELEGANCIA-DISTINCION

JOVEN ACTUAL

SPORTWEAR
by John collection

CLASICO Y SPORT

LEVI'S - WRANGLER

Pantalones - Chaquetas

LEE - JOHN

Gran Variedad en Camisas

Rochas
pantalón, s.l.

Pullovers - Polos

CHERATING



predilet



Dessins-Lid

Setmenari "Sóller"

SUPPLEMENT

CULTURAL

MUSEU BALEAR DE CIENCIES NATURALS DE SOLLER



LES GIRGOLES



A Mallorca s'anomenen "girgoles" a tota una sèrie de bolets, que creixen damunt troncs d'arbres o plantes, o bé en la proximitat dels troncs.

El grup més important d'aquets bolets, el forma el gènere PLEUROTUS. Son Agaricàcies, no tenen anell ni cortines i tenen un peu fibrós (Homogèni). Les llavors o espores són blanques. Les costelles o laminetes són decurrents, tenen el peu excèntric i les vores estan enrotllades cap avall.

Dins aquest gènere, tenim tres classes de girgoles, que tenen vertadera importància gastronòmica. Els cercadors d'esclatasangs les coneixen i normalment les agafen... Son les següents:

GIRGOLA DE CARD (*Pleurotus eryngii*). Es troba els mesos d'Octubre a Gener, en aquells indrets on hi ha cards de l'espècie *Eryn-*

gium campester, dels quals és paràsit. Tenen el capell blanc-grisenc o marronós. Per davall son blanques. El peu és curt, ample i excèntric. Es un bolet molt bon comestible. A Sóller el trobam pel Puig Major, Vall de Cúber, Gorg Blau, etc.

— **GIRGOLA DE CARBONER** (*Pleurotus ostreatus*). També és coneguda

per: girgola de pi, girgola d'alzina, orellanes... El nom llatí "ostreatus" ve de "ostrea" i és per indicar la forma que tenen aquests bolets. La trobam damunt soques i troncs d'arbres prodis. Es un bolet de forma molt regular i se sol trobar a grups, uns damunt d'altres. Té el capell negre, negre-violeta o gris fosc. Les costelletes són blanques i el peu és molt curt. Els peus s'ajunten uns amb els altres per agafarse a n'els troncs. Es comestible molt apreciat.

— **GIRGOLA DE FIGUERA**. (Varietat de *Pl. Ostreatus*). Es un bolet molt paregut a l'anterior, però aquí el capell és blanc cremós i de superfície envellutada. Es troba damunt figueres, i els pagesos del "Pla de

Mallorca" el coneixen bé, i saben quines són les figueres que fan girgoles i les tenen ben geloses.

També deim "girgoles" a altres bolets que no son PLEUROTUS:

— LA "GIRGOLA DE GARROFER" (*Poliporus sulphureus*), és molt bona quan és jove i com el seu nom indica, es sol trobar devora els garrofers (*Ceratonia silicua*).

— LA "GIRGOLA D'OLIVERA" (*Clytocybe olearia*), que sempre neix d'una olivera o d'un ullastre. Són color taronja i molt tòxiques.

— LA "GIRGOLA D'ESTEPA" (*Tricholoma terreum*), que també es coneixen per "frrets", "negrets", "grisets", "fredulins", etc... Són uns bolets petits, fràgils, grisos, que es fan a grups davall o aprop de les estepes. Una altra "girgola" molt coneguda es la "Girgola de poll" (*Pholiota aegerita*). Té anell, i les espores son de color obscur. Es molt bon comestible i se troba a n'els troncs des polls o pollanques o xops (gènere *Populus*...) inclús a l'estiu. Les "Girgoles de poll", es poden cultivar si mig-enterram troncs de poll, els hi fregam girgoles per damunt (per "empapar" els troncs d'espores) i els regam molt sovint.

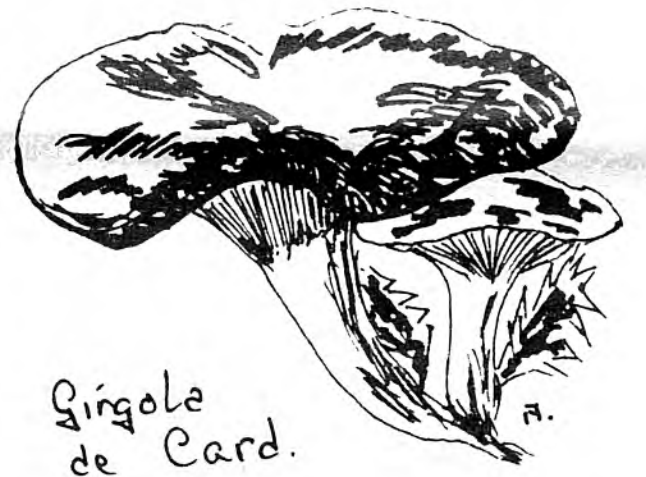

Girgola de Carboner



GIRGOLA DE POLL

per Carlos

Constantino Más

Personatge

DON MIGUEL DE UNAMUNO

Aquest prop passat juliol, ens hem trobat a sa plaça, un personatge realment interessant i ben conegut: Don Miquel de Unamuno; després del corresponent salut, ens hem assegut a un cafè per fer-li una entrevista pel nostre setmanari; don Miquel es el rector de la Universitat de Salamanca i aquest estiu, després d'acabar les classes de la Universitat s'ha vingut correns a passar uns dies a Mallorca convidat per uns amics; Som a l'estiu imaginari de 1.916.

— S. Don Miquel, ¿qué li agrada més de Mallorca?

— Miquel de Unamuno: Hermosa tierra para envejecer despacio; y es de hecho la parte de España, esta España insular, en que a más altas edades se llega; es donde más viejos sanos bien conservados se ven.

Asimismo sus costumbres son dulcísimas y patriarcales; Es acaso la región de España que da menos contingente a la criminalidad; Hay familias que al salir el lunes de casa para irse al campo y no volver hasta el sábado, dejan la puerta abierta, seguros de

que nadie intentará robarles.

— S. Es ben coneguda la seva frase de "que todo español que se tenga debe hablar algo de castellano, vasco, catalán y gallego"...

— M.U. Curiosidad de filólogo. Adondequiera que voy me gusta leer en lengua de aquel país. En Portugal apenas leo sino portugués, y ahora aquí leo mallorquín.

— S.: La seva visita a Sóller és la segona excursió que vosté fa...

— M.U.: Si, en el ferrocarril desde Palma hecho por los sollerines con sus propios capitales; Ciertamente es que en esa isla afortunada todo es de sus propios hijos.

— S. ¿Que li ha paregut el viatge en tren?

— M.U.: Se que antes de que los sollerines hubiesen hecho el ferrocarril de Palma a Sóller, íbase por una carretera que es un cinematógrafo de paisaje y con más de cincuenta rápidas revueltas para bajar al valle de Sóller. El tren lleva más pronto, es claro pero en cambio tiene aquel túnel, uno de los más largos de España, con todo su cortejo de humo.

— S. ¿Quina impressió té de Sóller?

— M.U.: Sóller es como una isla dentro de la isla. Posado en este y hondo abierto hacia el mar. Es difícil el rebaño de casas de Sóller, asentadas entre la verdura al abrigo de los peñascales. Y el puertecillo apacible y soñador, al que se apechugan las montañas que desde lo más alto de sus márgenes parece cerrada a la vista su entrada, un lago; los barcos deben olvidarse que tienen que salir, pues es como un retiro.

Asimismo nos hemos llegado hasta Fornalutx fatigados y sudorosos. Fornalutx al pie mismo del Puig Major es otra isla dentro de esta isla de la isla de Mallorca, donde se siente una inmensa sensación de anacoresis.

— S. ¿Han anat fins a Biniaraix?

— M.U.: Si, volviendo de Fornalutx; Por cierto que, al vernos detenidos, nos dijo una viejecita que había desde allí una mirada "moit maca". Y acaso la viejecita de Biniaraix ha llegado serena y contenta, henchida del infinito de su propia limitación, hasta su edad, apacentándose del aire puro de aquel cielo y de vistas hermosas; Acaso no ha salido nunca, no ya de la isla de oro, ni de la isla de Sóller, y toda la pureza del universo ha pasado por su alma. ¿Es que no ha visto en las noches serenas, como su



El tren de Sóller devers l'any 1.916.

alma, paipitar en el cielo las estrellas, y otras noches a la luna que remoloneaba contemplando la roqueta? Y allá en sus modedades se estremecía esta viejecita de hoy, como se estremecen cantando al sol las cigarras.

— S; el paisatge solleric soi captivar als visitants; ¿quin record se'n durá?

— M.U.: Al retirarnos de Sóller miraba con ardiente avidez, con mirada de presa, a aquel Fornalutx agazapado en un repliegue de la falda del mayor gigante pétreo de la isla de oro, queriendo llevarme para siempre en el alma su visión; vendrán días en que necesite del recuerdo de la paz del rincón de Sóller, de su puertecito retirado.

— S. ¿Com se sent, després de passar uns dies a la roqueta?

— M.U.: He escrito de España y así es, porque Sóller, como toda Mallorca, es desde luego tierra española, ni quiere ser otra cosa; pero yo no se que sutil sugestión se le infiltra a uno en el ánimo haciéndole pensar que cuando aquí se halla está lejos de todas las patrias oficiales, de los hombres que luchan y de los que contemplan interesadamente la lucha buscando el modo de aprovecharse de ella.

En la isla dorada me siento, mas que extranjero de todas las tierras, ciudadano del mundo, pero del mundo de la naturaleza y de la paz.

La conversa es fácil,

agradable i s'allarga. L'espai limitat del diari ens fa acusar aquesta entrevista imaginària i a la vegada real amb don Miquel de Unamuno, personatge singular de la nostra literatura. Tal vegada sois per reivindicar unes lectures de visitants, il·lustres com Vaile Inclán, Darío, Unamuno... sortint un poc del tópic del Xopin i de la Aurora Dupin a la que també seria interessant fer una entrevista imaginaria.

(Font de consulta: Andanzas y visiones españolas. M. de Unamuno Col. Austral. Espasa Calpe). V.P.

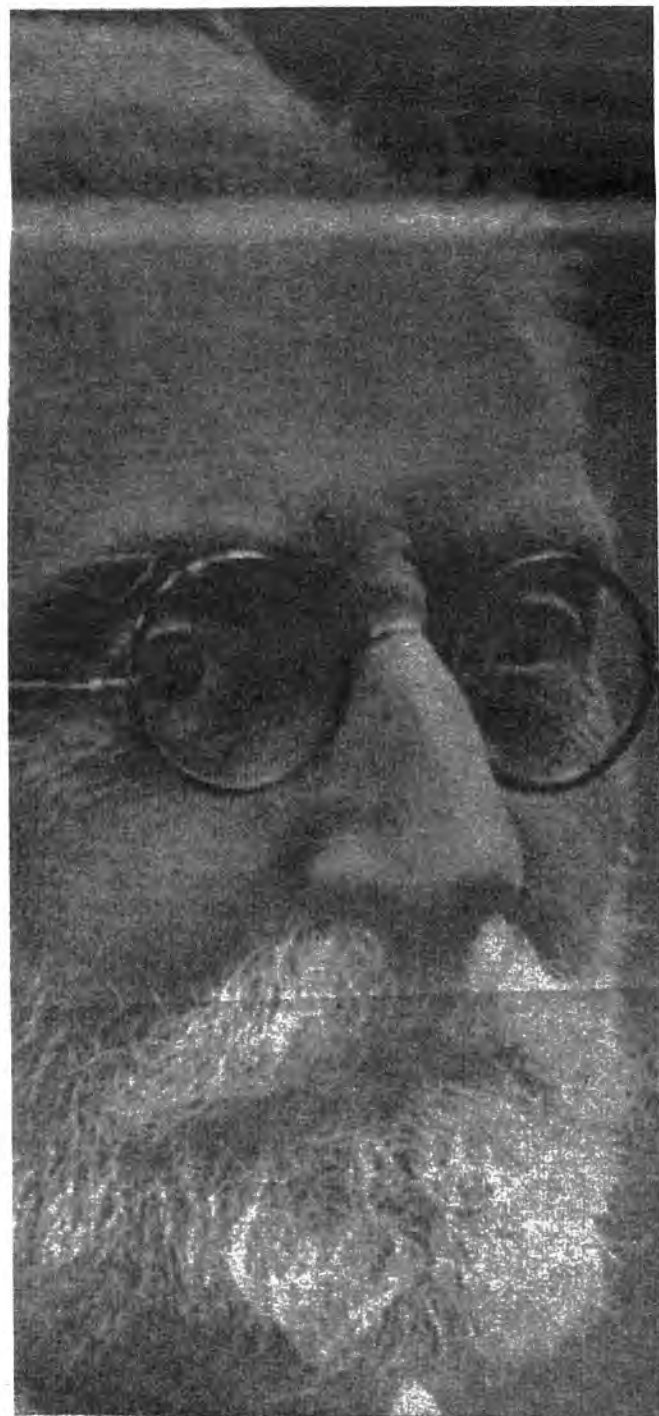

Miguel de Unamuno



Una imatge singular de Sóller. Abans de 1.916.

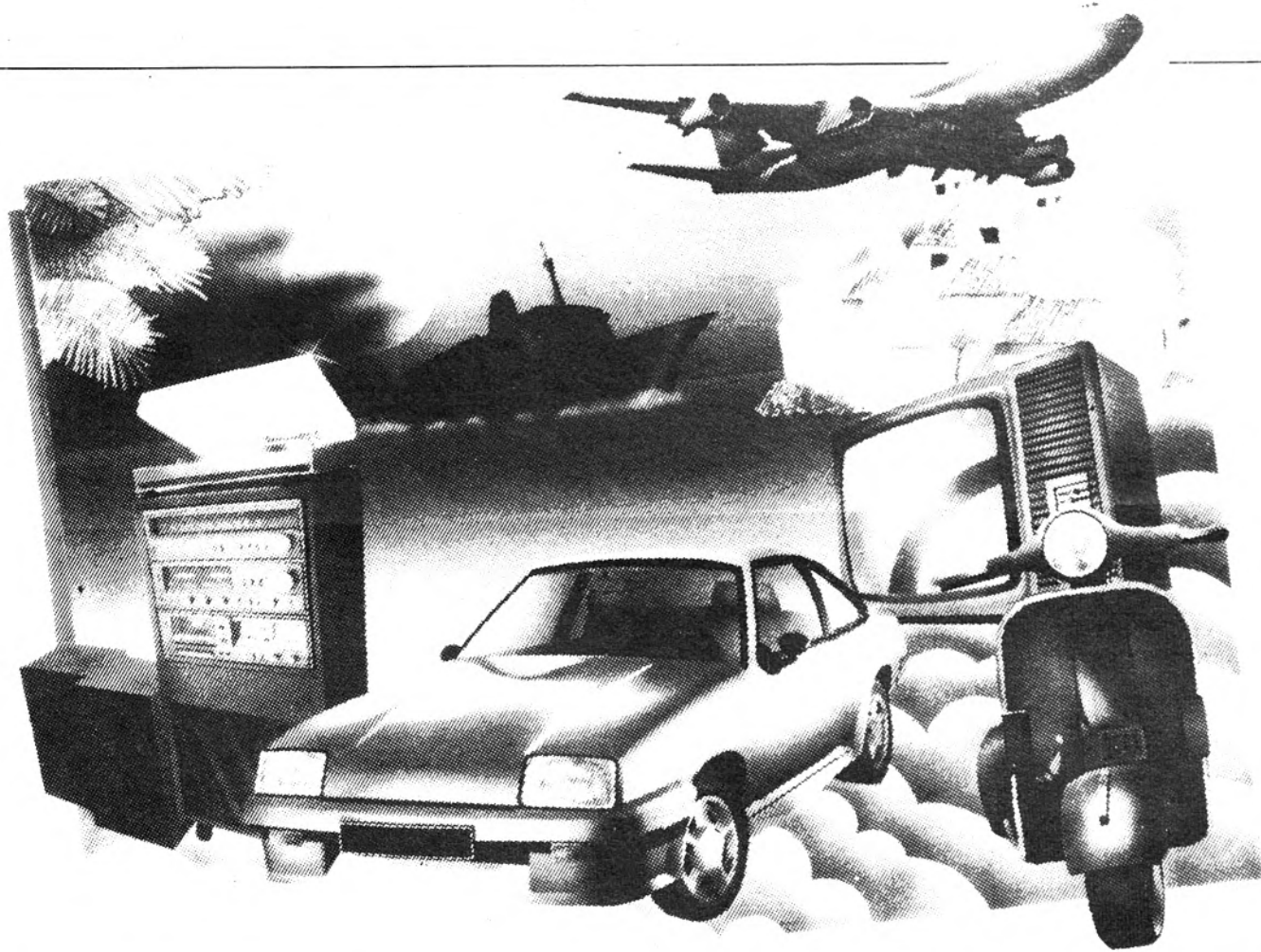

S O R T E A M O S

20 Millones.

en premios

Haga sus im-
posiciones en cual-
quiera de nuestras

105 oficinas.

Del 1 de Octubre al 10 de
Noviembre.

- 1^{er}** PREMIO DE 4.000.000 PTAS
- 2** PREMIOS DE 1.000.000 PTAS.
- 3** PREMIOS DE 500.000 PTAS.
- 4** PREMIOS DE 250.000 PTAS.
- 5** PREMIOS DE 100.000 PTAS.

POR CADA OFICINA

1 PREMIO DE 50.000 PTAS.
2 PREMIOS DE 25.000 PTAS.



CAJA DE BALEARES
"SA NOSTRA"

**PUNT
DE
VISTA**

per Toni Oliver



La crisi de joc i resultats del Sóller s'allarga més de la compta. Si fins ara era fóra camp que no tocàvem bolla, totes les il·lusions de guanyar tots els partits a casa ja han quedat esbucades. Un Alcúdia modest, però ordenat i amb coratge, s'en va dur un punt a Can Maiol (1-1). Lo cert és que el líder Sant Jordi ja mos guanya de sis punts, després de aficar ídem de gols a un dels bons, com és el Verge de Lluc. I tot això en sis partits.

SOLUCIONS, JA

Amics, mans plegades no hi podem quedar, perquè d'aquesta manera no anam més que perdent terreny, i, lo que és més trist, el Sóller ja comença ésser per els rivals un equip del munt. Totes les perspectives del començ de la Lliga es van esvain, i ja no sols per els resultats, sinó per el propi mal joc de l'equip. Dimarts d'aquesta setmana hi havia una reunió, pareix que trascendent per el futur esportiu de la Entitat, i evidentment és moment de aplicar mà de metge. La missió de un crític és, clarament, exposar una realitat, però les solucions, si n'hi ha (i creim que sí), les han de posar els directius. Manko mal que la jornada no fou del tot negativa, i que el segon classificat està

a l'abast, a dos punts tan sols, del Sóller. Però, ara bé, hi ha un paquet de deu o dotze equips que lluitaran amb unghes i dents per aquesta segona plaça, perquè lo cert i segur, amics, es que pareix que del Sant Jordi ja mos podem despedir.

1-1: RES QUE DIR

Hi ha resultats i partits que parlen per ells tot sols, i si bé el Sóller domina amb intensitat, sobretot al segon temps, a l'Alcúdia, lo cert és que els banc-i-blaus visitants sabien el que es pescaven, i sense gastar tantes energies foren més intel·ligents i pràctics, amb una defensiva admirablement ordenada. S'adelantaren, els visitants al minut 29, aprofitant una badada de la defensa local, especialment d'En Miquel Nadal,

JA MOS CONCAGAM... FINS I TOT DINS CA-NOSTRA!



Ai Miquel! quina badada diumenge. Es clar, s'al·lot està a punt de passar per la viacaria, i ho comprenem.. (G. Deyá).

que va retrasar una pilota damunt N'Andreu Zubiet, sense adonar-se'n que hi havia l'extrem contrari Jordi a l'aguait. D'aquesta manera, l'Alcúdia agafà ventatja i coratge. Valga-l'hi que el jove Amador Varón aconseguí una xutada d'allò més fi, igualant el partit arran del descans.

A la segona part, lo dit: un domini intens, desgavellat i sense tò ni so ni idees clares. Dues barres, a càrrec d'En

Céspedes i d'En Palou, però, mirau per a on, l'Alcúdia va eatar a punt de dur-se'n el partit, a un contracop que trobà en bragues a la defensa sollerica, i el seu devanter centre Cifre, sense porter, no va fer lo més fàcil, que era marcar l'ú a dos. A mesura que passaven els minuts, augmentaven els nirvis, els embarullaments, i encara que el jove àrbitre de torn allargàs el partit quatre minuts sense motiu, el Sóller no va poder foradar la xerxa. I la gent s'ho va

prendre malament, perquè considera que hi ha homos per fer molt millor paper, i per no passar aquesta penada, diumenge sí i al cap de dos també.

PODREM DINS SON COTONERET AIXECAR EL CAP?

La gent demana, i s'hi posen messions, a on i quant ferem el primer gol fóra casa. Bé, lo cert i segur es que el Sóller comença ara de zero, i que ja de una forma seriosa a partir de demà al camp Miquel Nadal, enfront del Son Cotoneret, únicament s'ha de esperar un triomf així de clar i llampanant. El terreny de joc ha estat habitualment triomfant per el Sóller, ja en moltes diferents èpoques. Ara mateix recordam una important victòria enfront del Bellavista, que significà el cinquè lloc dins la Preferent fa uns deus anys. Més recentment, el triomf, ú a tres, davant l'Arenes, que també significà el començ de una recuperació important, coincidint amb el fitxatge de Biel Timoner. Es tracta d'un rectangle de job molt propici per els equips tècnics, com sense dubte es el Sóller dins aquesta desventurada categoria.

SEGUEIXEM LES BAIxes

Mentre que a N'Eduard Català l'hi han hagut tomat que enguixar el braç, a N'Andreu Pons,

amb una caiguda contra l'Alcúdia, s'ha tornat barrinar l'espatlla. Segueixen de dubtes Carmelo i Correa, malgrat que hi ha prou possibilitats de que aquest darrer reaparesqui. Amb tot, no mos podem aferrar a les baixes per devallar la guàrdia, per quant el Sóller té homes més que suficients per imposar la seva personalitat dins qualsevol terreny de joc.

Primera Regional

Soledad, 0 - J. Sallista, 0
Juve, 6 - Moliner, 1
Génova, 2 - Alqueria, 1
A. Llubi, 1 - Lucmajor, 0
At. Rafal, 1 - Son Cotoneret, 1
Sóller, 1 - Alcúdia, 1
La Real, 2 - Son Roca, 3
Algaída, 1 - Independiente, 2
Sant Jordi, 6 - V. de Lluc, 3 (jug. miércoles)

Sant Jordi	6	6	0	0	18	7	12
At. Rafal	6	2	4	0	11	5	8
Génova	6	4	0	2	7	6	8
Soledad	6	3	1	2	11	7	7
Juve	6	3	1	2	13	11	7
J. Sallista	6	2	3	1	6	6	7
Independien.	6	3	1	2	8	15	7
Sóller	6	2	2	2	10	4	6
V. de Lluc	6	3	0	3	14	10	6
Son Roca	6	2	2	2	11	8	6
Alcúdia	6	2	2	2	10	8	6
Alqueria	6	2	2	2	6	5	6
Son Cotoneret	6	2	1	3	8	8	5
A. Llubi	6	2	1	3	6	11	5
La Real	6	1	2	3	8	11	4
Algaída	6	2	0	4	5	9	4
Moliner	6	0	3	3	5	17	3
Lucmajor	6	0	1	5	4	13	1

PARTITS PER DEMA

Soledad Juve
Molinar-SANT JORDI
V. LLUC-Génova
ALQUERIA-Llubi
Llucmajor-RAFAL
Cotoneret SOLLER
ALCUDIA-La Real
SON ROCA-Algaída
SALLISTA-Independent

CARTELERA DEPORTIVA

SABADO 22 OCTUBRE

FUTBOL: 15.00 h. S.S. Corazones - San Bernat (Alevines II Regional)

FUTBOL: 16.15 h. S.S. Corazones - Los Almendros (Infantiles II Regional)

DOMINGO 23 OCTUBRE

FUTBOL: 11.00 h. U.D. Sollerense - Mallorca C (Juveniles II Regional)

BASQUET: 11.30 h. J. Mariana - La Puebla (Seniors III División)

FUTBOL: 15.30 h. Sporting Sóller - San Pedro (Campeonato III Regional)

FOTO NOGUERA

José Antonio, 81 - Teléf. 630601

SOLLER

AUTOCARES SOLLER

**NUEVA LINEA REGULAR DE PASAJEROS
DE SOLLER - Pto. SOLLER - LLUCH - CALA SAN VICENTE -
Pto. POLLENSA y VICEVERSA**

**SALIDAS DIARIAS A LAS 9 HORAS DE SOLLER Y 9'30 Pto. SOLLER
REGRESO - SALIDA A LAS 17 DE Pto. POLLENSA**

TERCERA REGIONAL

LLEGO, VIO, VENCIO

MORATALLA 0 - SPORTING SOLLER 4

ALINEACIONES:

MORATALLA: Caparrós; Maza I, Maza II, Candell, Calonga; Salvador, Merino, Maza III; Carmo- na, Rey, González. (Cáceres, m. 60 y Caballero. m. 46).

SPORTING: Felici; Rosselló, Freixas, Valls, Martínez; Adrover, Santos, Fabián (Vicens, m. 70); Alfonsin, Boloños, Ruiz (Atienza m. 63).

COLEGIADO: Don Juan Carbonell. Notable. No tuvo ninguna clase de problemas, pues los dos equipos se emplearon con toda corrección. Pasó totalmente desapercibido. Las tarjetas no salieron de su bolsillo.

GOLES: m. 5, Santos desde la línea medular del Moratalla. (1-0); m. 30, Alfonsin consigue el segundo (0-2); m. 58, Boloños, al rematar de cabeza. (0-3); m. 79, Adrover rubrica la tanda con un bonito gol. (0-4).

COMENTARIO: No fue a la tercera, ero si a la cuarta que fue la vencida. El Sporting después de tres empates más o menos justos, dio la talla ante un rival que poco o nada va a conseguir al menos esta temporada, colocándose sólo a tres puntos del líder, el Mariense, que por ahora ha ganado todos los partidos.

El Sporting sólo jugó a medio gas y aún pudo

augmentar su cuenta de no haber estrellado, Boloños y Alfonsin, sendos disparos al poste.

MAÑANA, EL GRAN DERBY

Mañana, domingo, tendrá lugar en el Camp d'en Maiol, el que promete ser interesante partido de rivalidad local, en el cual se enfrentarán, esperamos que amistosamente, el Sporting Sóller y el San Pedro, a un punto del primero. El encuentro comenzará a las 15'30 horas y estará rodeado de una gran expectación.

El equipo sportinguista deberá ganar este encuentro, a pesar de la férrea oposición que le brindará su oponente, para, de esta manera, conservar el codiciado positivo que arrancó en Rafael Puelles. El San Pedro está a 1 punto del Sporting con 2 partidos ganados y dos perdidos.

El Sporting Sóller está en estos momentos repleto de moral, que desde estas líneas brindamos para que sea por muchas jornadas, pero el camino a segunda está plagado de espinas, espinas que sólo se salvarán con sudor y sacrificios. ¡Animo, muchachos!

JOAN MAIOL.-

ANGULO DEL SAN PEDRO

SAN PEDRO 5 COLONIA 1

ALINEACIONES:

SAN PEDRO: Pujol, Far, Cifre, Sina, Viso, Pomar, Rios, Frontera, Cortés, Aguilar y Varón.

Sustituciones: Ufarte por Aguilar y Hernández por Frontera.

C.D. COLONIA: Soler, Romero, Tejero, Ferrer, Andrés, Blasco, Vidal, Hernández, Andreu, Garcías y Lobo.

ARBITRO: Sr. Andrés Lladó (Regular sin complicaciones, no enseñó tarjetas).

GOLES: Minuto 10, Rios desde fuera del área marcó el 1 a 0, minuto 14, Andrés en jugada personal establece el 1-1, minuto 25 Cortés, al recibir un pase en profundidad de Pomar, marca el 2 a 1, minuto 58 Cortés a pase de Aguilar, marca el 3 a 1, minuto 64 Aguilar, al recibir un buen centro de Rios, marca de tacón el 4 a 1, minuto 81 Pomar, desde el borde del área establece el 5 a 1 goles.

COMENTARIO

Buen encuentro por parte del San Pedro, que mereció marcar más goles por dominio y mejor calidad técnica, pese a haberle escamoteados dos claros penaltis.

Imeró en todo momento la deportividad por lo cual el árbitro no tuvo necesidad de sacar las consabidas y tristes tarjetas, renace las esperanzas en el cuadro del Puerto, para intentar el salto de categoría del cual esperan sus seguidores.

MAÑANA DOMINGO DERBY LOCAL ESPORTING SOLLER - C.D. SAN PEDRO

Para mañana domingo a las 15'30 horas, un Derby Local, en el cual se espera ver buen encuentro, pues ambos conjuntos se hayan en buena forma y deseamos que reine en el mismo, la cordura suficiente, la máxima deportividad y que venza el mejor.

TOFUGA

Tercera regional

Altura, 4 - Ariany, 4
Búger, 3 - Sencelles, 3
S'Horta, 1 - Son Gotleu, 1
Collerense, 4 - Cide, 0
Moratalla, 0 - Sp. Sóller, 4
San Pedro, 5 - Colonia, 1
Sta. Eulalia, 1 - Cala D'Or, 1
At. Son Gotleu, 0 - Ferriolense, 1
Mariense, 6 - Sta. Eugenia, 0

Mariense	4	4	0	0	17	1	8
Collerense	4	3	1	0	16	3	7
Ferriolense	4	3	1	0	12	3	7
Sencelles	4	2	2	0	9	6	6
Cala D'Or	4	2	1	1	14	5	5
Sp. Sóller	4	1	3	0	7	3	5
San Pedro	4	2	0	2	7	5	4
Son Gotleu	4	1	2	1	5	5	4
Búger	4	1	2	1	6	6	4
At. S. Gotleu	4	2	0	2	4	5	4
Cide	4	2	0	2	5	7	4
S'Horta	4	0	3	1	7	9	3
Altura	4	1	1	2	6	8	3
Sta. Eulalia	4	0	2	2	3	8	2
Sta. Eugenia	4	1	0	3	2	10	2
Colonia	4	0	2	2	6	17	2
Ariany	4	0	1	3	8	14	1
Moratalla	4	0	1	3	3	22	1

SAGRADOS CORAZONES (INFANTIL) Atco. SON GOTLEU

Buen comienzo de liga para el Sagrados Corazones que venció en su propio feudo de S'Horta, al Atco. Son Gotleu a priori, uno de los equipos buenos de su categoría.

El encuentro di comienzo a las 13'30 h. con gran expectación por ambos bandos. Y realmente, la primera mitad sería digna de verse pues, tanto el SS.CC. como el Son Gotleu, se emplearon a fondo en el ataque intentando desnivelar el marcador.

El primer tanto llegaría en el m. 14, obra del delantero centro local que al quedarse prácticamente solo ante el portero elevó el balón fuera del alcance de sus manos (1-0). Fuerte reacción por parte del equipo visitante a partir de este momento, que en el minuto 20 consiguió su objetivo de poner el marcador como estaba al principio: tras un chut de Bauzá repelido por el poste, recoge el balón Raja y con habilidad lo introduce en la portería contraria. (1-1).

Ya más tranquilo, el SS. CC. siguió atacando, y más zás con más orden y más

ideas que al principio, aunque sin descuidar la defensa pues el Son Gotleu se mostraba peligroso en sus avances.

Minutos después de la consecución del primer tanto, subiría un nuevo gol al marcador, esta vez obra de Bauzá, que recogió un balón repelido por el poste a chut de Pepito. Realmente, y cosa curiosa, ambos goles parecieron calcados, tanto en la ejecución como en la jugada precedente. Lo cierto es que el resultado ya era favorable al SS.CC. (1-2).

La segunda mitad no sería, ni con mucho, parecida a la primera, en que al menos durante los primeros 25 minutos, se jugó de poder a poder y se pudo ver buen fútbol.

El SS.CC. pareció haberse contagiado del mal juego realizado por el Son Gotleu en los últimos minutos del primer periodo. No obstante, fueron muchas las ocasiones que tuvo el Sagrados Corazones para aumentar su ventaja. Bauzá, Pepito y Raja tuvieron varios goles cantados en sus botas y no acertaron en el remate.

En definitiva, una pésima segunda parte en contra de una excelente la mitad, que no basta para convencer.

El el minuto 30 del segundo periodo fue expulsado el jugador No. 11 local por propinar un bofetón a Ameller. Y debemos añadir que el arbitraje dejó mucho que desear.

Buena actuación de los dos porteros, Pepito, Jaime y Raja, y del equipo en general durante la primera mitad.

ALINEACION del SS. CC.: Reynés (Buades), Ameller, Coll Vidal, Sánchez, Bauzá, Cabot, Pepito (Bruno, Tovar), Jesús, Marroig, Raja (Selles).

No se vistió Javier por lesión en una rodilla, aunque viajó hasta Son Gotleu.

Hoy sábado, 22 de octubre, en el Campo Municipal d'en Maiol se enfrentarán los equipos:

SAGRADOS CORAZONES (Alevín) SAN BERNAT a las 15 h.

SAGRADOS CORAZONES (Infantil) LOS ALMENDROS a las 16'15. J.B.M

Autos Pomar

Bauzá, 21 - Tel. 63 10 96 - Sóller

Lepanto, 1 - Tel. 63 17 68 - Pto. Sóller

POR FIN TEMPORADA

VENDE A PRECIOS INTERESANTES

Seats PANDA

” FURA

” Furgoneta-POKET

Forts FIESTA

” ESCORT



MESON RIAS GALLEGAS

ESPECIALIDAD EN COCINA GALLEGA Y TAPAS VARIADAS

Telf: 63 29 38

C/. Almirante Miranda, 1

Puerto de Sóller (Mallorca)

BASQUET

PERLAS 60 J MARIANA 38

Mal comienzo de temporada el que tuvieron nuestros jugadores en Manacor. La verdad es que la suerte no está acompañando al J. Mariana ya que fueron baja para este encuentro Tomeu Coll y Tomeu Mir. El primero se desplazó fuera de la isla por motivos laborales y es probable que no puede jugar en toda la temporada. El segundo debió permanecer de servicio en el cuartel donde presta servicio militar. Así pues el equipo sollerico se desplazó a Manacor con solo siete hombres, con los problemas que esto implica.

El encuentro tuvo dos partes completamente diferentes. Una primera mitad en la cual los hombres de Timoner jugaron mal y un tanto nerviosos, en la cual solo se consiguieron 10 ptos (cosa totalmente extraña en ellos) y una segunda parte en la cual pese al cansancio se aguantó perfectamente al Perlas y en la cual se jugó serenamente y con orden. Prueba de ello es que la segunda mitad acabó con un solo punto de diferencia.

No hay que alarmarse ante este tropezón de los sollerics a quienes auguramos una buena temporada. El próximo domingo se enfrentarán en el C.P. Victoria al Sa Pobla que en principio parece que no ha de deparar demasiados problemas a los locales. Esperamos que esta vez la suerte les acompañe.

Pasemos ahora a dar un repaso a los componentes del equipo, ya que es nuestra intención ir presentando a los cuatro equipos en sucesivas sema-



nas. Como mister esta Tolo Timoner, sobradamente conocido de la afición de Sóller. En el puesto de base tenemos a Biel Darder y a Tomeu Mir. De aleros están Sebastián Borrás y Joan Orvay. De alero-pivot encontramos a Manuel Rullán. Y por último de pivots figuran Miquel Coll, Joan Estades y el último fichaje, el americano Max Windham. Es de esperar que aún se realice algún fichaje más. La verdad es que ocho nos parece un número demasiado reducido y más si tenemos en cuenta que Mir no podrá asistir a todos los encuentros.

Por su parte, el equipo infantil femenino perdía ante el Sta Maria, en un partido interesante. El equipo local se mantuvo por delante hasta el final de la primera mitad. Solo una reacción visitante con-

siguió adelantar al Sta Maria. (31-38).

Buen partido el jugado por el J. Mariana que si bien no pudo alzarse con el

triumfo, si le puso las cosas muy difíciles al Sta. Maria.

ANTONI VALENTI
FOTO G. DEYA

PETANCA

Por A.R.P.

No hubo sorpresas en la primera jornada de liga de petanca, en casa victorias cómodas de los tercetas Sóller sobre el Ingenieros por 7-2 y del novel Bellas Pistas que vapuleó al Son Gotleu 9-0.

En los prolegomenos del encuentro Sóller-Ingenieros, se guardó un minuto de silencio y lucieron brazaletes negros los jugadores locales en señal de luto por el reciente fallecimiento del padre del jugador Andrés Bestard.

Los jugadores que participaron en el encuentro de Bellas Pistas fueron: Ernesto, V. Castillo, A. Capó; Gamundi, F. Arbona; Miró, M. Darder y F. Eibloni.

En Preferente el Sóller

logró un valioso empate en las pistas del difícil Santa Marta y el Unión de Sóller se vio superado por el actual campeón de liga, el Andraitx. Que ambos equipos no están en plenitud de forma es evidente ya que dos tripletas del Unión y una del Sóller no lograron ganar ninguna partida.

Para mañana domingo las siguientes confrontaciones:

PREFERENTE
SOLLER-VISA
UNION DE SOLLER-CAN GASPAR
TERCERA:
BAR MILA-UNION DE SOLLER
SON GOTLEU-SOLLER
SON BUSQUETS --
BELLAS PISTAS.

RALEGUES ESPORTIVES



per Joan

CICLISME...

DEMÀ PASSARA PER SOLLER SA "VOLTA A MALLORCA".-

Demà diumenge, damunt lès onze des matí tenen previst es pas per sa nostra Ciutat es participants a sa "CINQUENA VOLTA A MALLORCA" per veterans, aficionats i juvenils, cursa ciclista per invitació, organitzada pes Club Ciclista "Balears", que comptará amb sa participació des veterà sollerico FELIO MARTIN, disputant-se en tres etapes es dies 21, 22 i 23 d'octubre, amb un recorregut total d'uns dos-cents setanta-vuit quilòmetres.

Tenen prevista sa seva participació es millors veterans espanyols entre es que es troben en Verdguer, guanyador de sa primera edició d'aquesta Volta, en Juli Espeso, ac-

tual Campió d'Espanya i guanyador de ses tres darreres edicions de sa Volta a Mallorca, en Molina, De las Heras... Dins es mallorquins hem de destacar sa participació d'en Llorenç Bover, recent guanyador de sa Volta a Menorca, Joan Gelabert, Furio, Gabriel Abraham, Gamundi, Fullana...

A sa tercera etapa es corredors sortiran de Pollença a les nou i mitja des matí, pujant seguidament cap a Lluc, Puig Major, SOLLER, Coll de Sóller, S'Esgleieta, Sa Vileta, amb un recorregut total de vuitanta-tres quilòmetres, i tres ports de muntanya.

JOAN



Felip Martin, únic participant sollerico a sa "Volta a Mallorca".-

CICLISMO Y CICLOTURISMO

En la Escuela de Ciclismo vienen corredores bastante buenos como Antonio Luque, Nicolás Jaume y un gran corredor de pista, de medio fondo tras moto, Miguel Mas, que fue una vez Campeón del Mundo de esta especialidad.

Todos estos corredores nos han enseñado así como nos hemos de portar en cuando vamos montados en la bicicleta por la carretera y en competiciones. También nos enseñan su alimentación antes de una carrera, durante la carrera y después de la carrera.

El cicloturismo consiste en hacer excursiones. La primera excursión que hicimos fue al Puig, donde merendamos un poco y contamos unos chistes. Otra excursión que hicimos a Biniraix, donde bebimos en la fuente, y algunos chi-

cos de ciclismo se tiraron al agua donde se lava la ropa, como si fuera una piscina. Pero se acabó la diversión cuando llegó una señora anciana y empezó a gritarnos, solo porque ensuciamos el agua, pero al final no pasó nada. Luego otra excursión que hicimos fue muy interesante porque fuimos a un pinar, que tuvimos que sudar un buen chorro para llegar, pero nos dieron una merendola por todo lo alto, y llegamos a Sóller sobre las ocho y media de la noche. Pero no todas las excursiones fueron tan divertidas porque hubo una en la que hubo castañas a tope, y fue en un circuito de cross en el pinar del Puig, pero tampoco hubo heridos.

GABRIEL MULET MAYOL
13 AÑOS.

CINE ALCAZAR SOLLER

PRESENTA: LUNES 31 OCTUBRE A PARTIR DE LAS 21 HORAS...

GRAN NOCHE DE TERROR

SUFRA O DISFRUTE DURANTE 12 HORAS SEGUIDAS DE FILMS...

DE 9 NOCHE A 9 DE LA MAÑANA

PANICO... MIEDO... SANGRE

LA NOCHE DE HALLOWEEN
AQUELLA CASA AL LADO DEL CEMENTERIO
ALIEEN
VIERNES, 13
El Ente THE ENTITY

colaboran: SEMANARIO SOLLER precio por persona 450pts.

Instalaciones Eléctricas

ANTONIO LLABRES FLORIT

PROYECTOS Y PRESUPUESTOS

C/. José Antonio 171
Tel. 630897 Sóller (Mallorca)

JAIME FONTS

SERVICIO VESPA

VENTA DE MOTOS, CICLOMOTORES TODAS LAS MARCAS, BICICLETAS Y MOTOCULTORES

FACILIDADES DE PAGO
Teléfs. 630235 - 630078

CARTELERA CINEMATOGRAFICA

CINE ALCAZAR

HOY DIA 22 Y MAÑANA 23



LA GRAN AVENTURA DE LOS PARCHIS

VIERNES 28, SABADO 29, DOMINGO 30

VICTOR O VICTORIA

EL TIGRE VUELVE AL ATAQUE

CINE FANTASIO

HOY DIA 22 Y MAÑANA 23



desaparecido

(missing.)

UN FANTASMA EN MI CÁMA

JUEVES 27, SABADO 29, DOMINGO 30

PORKY'S I

HOLA Mr. DUGAN



BUSCO NEVERA PEQUEÑA EN BUEN ESTADO PARA COMPRAR. INF. TEL. 632394. S.3.

SE VENDE SOLAR EDIFICABLE CON TODOS LOS SERVICIOS INF. TEL. 630422. S.4.

JOYERIA ESTELA COMUNICA A SUS CLIENTES QUE DEL 2 AL 28 NOVIEMBRE TENDREMOS CERRADO POR VACACIONES. R. 7

VENTAS ALQUILERES EMPLEOS

VENDO MOBILETTE EN BUEN ESTADO. INF. TEL. 630996 DE 8 A 1 Y DE 3 A 8 TARDE. R.9

CLASES DE FRANCES TODOS LOS NIVELES ALEMAN, INGLES, ITALIANO PARA PRINCIPIANTES DESDE 2.500 PTS. MES GRUPOS DE 4 ALUMNOS MAXIMO. CALLE MORAGUES 21 S.1

CITROEN G.S.A. BIEN EQUIPADO 34.000 KM VENDO. INF. TEL. 630125. S.2.

CINE ALCAZAR SOLLER

PRESENTA: LUNES 30 OCTUBRE A PARTIR DE LAS 21 HORAS...

GRAN NOCHE DE TERROR

SUFRA O DISFRUTE DURANTE 12 HORAS SEGUIDAS DE FILME...

DE 9 NOCHE A 9 DE LA MAÑANA

LA NOCHE DE HALLOWEEN AQUELLA CASA AL LADO DEL CEMENTERIO

VIERNES 13

colaboran SEMANARIO SOLLER precio por persona 450pts.

Este anuncio ha sido mecanografiado con maquina electrónica por ROSA TRIAS LUIS (12 años) alumna de S'ACADEMIA DE PLAÇA. El dia 2 de Noviembre se iniciarán nuevos cursillos de MECANOGRAFIA, CALCULO Y CONTABILIDAD.

HORARIS DE MISSES	DIUMENGES
DISSABTES	SANT BARTOMEU: 9 h; 12 h; 18'30 h; 20 h.
SANT BARTOMEU: 20h.	L'HORTA: 10'30 h i 19 h.
L'HORTA: 19 h.	PORT: 12 h i 18 h.
PORT: 19 h.	FORNALUTX: 10 h. i 19 h.
FORNALUTX: 19 h.	BINIARAIX: 10 h.
BINIARAIX: 18 h.	DEIA: 9 h. i 19 h.
DEIA: 19 h.	CONVENT: 7'30 h.; 10 h.; 19 h.
CONVENT: 17'30 h. i 19 h.	ST. FELIP: 10'30 h.; 19 h.
ST FELIP: 19 h.	L'HOSPITAL: 18 h.
L'HOSPITAL: 18 h.	SA CAPELLETA --- h.
SA CAPELLETA ---	

BANCO DE CREDITO BALEAR

Bolsa de Madrid

BANCOS	14-10-83	21-10-83
Banco Atlántico	-	-
Banco Popular Español	223	221
Banco Europeo de Negocios	-	-
Banco de Bilbao	246	250
Banco Central	256	256
Banco Español de Crédito	243	248
Banco Exterior de España	216	218
Banco Hispano Americano	207	207
Banco Rural y Mediterráneo	-	-
Banco de Santander	236	239
Banco Urquijo	-	-
Banco de Valencia	160	160
Banco de Vizcaya	309	306
Banco Zaragozano	236	234
Banco de Crédito Balear	205	206

ELECTRICIDAD	14-10-83	21-10-83
Electra de Viesgo	-	-
F.E.C.S.A.	46	47
F.E.N.O.S.A.	-	-
Hidroeléctrica Cantábrica	105	101'50
Hidroeléctrica Cataluña	44'75	43'50
Hidroeléctrica Española	46'50	47'25
Eléctricas Reunidas Zaragoza	200	204
Iberduero	41	42'50
Salto de Nansa	246	257
Sevillana de Electricidad	44'50	47
Unión Eléctrica	45'50	46'50

ALIMENTACION	14-10-83	21-10-83
EBRO, Azúcares y Alcoholes	360	-
El Agulla	112'50	137
General Azucarera	116	115'50

INMOBILIARIA Y CONSTRUCTORAS	14-10-83	21-10-83
Cementos Alba	-	-
Dragados y Construcciones	140	135
Inmobiliaria Alamo	160	-
Inmobiliaria Urbis	27	26
Portland Valdevinas	-	385
Urbanizadora Española	-	-
Urbanizadora Metropolitana	-	-
Vallehermoso	63	60'50

MINERAS	14-10-83	21-10-83
Ponferrada	190	78

QUIMICAS	14-10-83	21-10-83
Energía e Industr. Aragonesa	54	50
Explosivos Río Tinto	12	13
Papeleras Reunidas	25	-
Española de Petróleos	-	-

SIDERURGICAS	14-10-83	21-10-83
Altos Hornos	11'50	10
Auxiliar de FF.CC.	93	-
Duro Felguera	273'50	269
F.A.S.A.	129'50	139
Finanzauto	136	129
Material y Construcciones	-	-
Metallúrgica Santa Ana	-	71'50
S.E.A.T.	23'50	-
Citroén	30	30

MONOPOLIOS	14-10-83	21-10-83
C.A.M.P.S.A.	-	-
Tabacalera	136	135
Telefónica Nacional	92	88'50

VARIOS	14-10-83	21-10-83
Finanzauto y Servicio	-	-
Galerías Preciados	-	-
General de Inversiones	75	65
Industria y Navegación "INEA"	-	-
Metropolitano de Madrid	-	-

FONDOS DE INVERSION	14-10-83	21-10-83
Eurovalor-1	231'96	232'71
Eurovalor-2	273'59	274'20

DERECHOS DE SUSCRIPCION	14-10-83	21-10-83
Crédito Balear	-	-
Sevillana	-	-
Hidrola	-	-
Fenosa	-	-
Banco Pastor	-	-
Fecsa	-	-

CRISTOBAL MIGUEL

La Noche del Terror

Para el próximo día 31 del actual, está previsto que se celebre en Sóller, la denominada "Gran noche de Terror". Para que nos hable del asunto hemos entrevistado a uno de los responsables de que se celebren estas 12 horas terroríficas, Cristobal Miquel, conserje delegado de la Empresa Salas, en Sóller.

¿Cómo se os ocurrió la idea de hacer estas doce horas de terror en nuestra ciudad?

La cosa es sencilla. En Palma hace unas semanas se llevó a cabo el experimento, de esta gran noche de terror, y ha tenido una aceptación impresionante por la asistencia masiva de público, siendo así que muchos sollerics, amantes del género se quedaron con las ganas de poderla presenciar. Por tal motivo yo pensé que no estaría mal traerla hasta aquí, cosa que a la empresa tam-

bién le pareció bien. Nos pusimos en marcha y aquí las tenemos.

Estas 12 horas se harán por los diferentes pueblos de Mallorca, después de Sóller, ya que aquí, será donde se inicie el ciclo. Hay que decir que esta clase de espectáculo se experimentó en Barcelona, por primera vez y fue muy aceptado. Luego se experimentó en Palma, y con éxito rotundo. Esperemos que aquí también sea así.

Se sabe que en Palma tomaron medidas de seguridad con servicios especiales de la Cruz Roja, para aquellas personas que no están preparadas para esta clase de género. ¿en Sóller, también serán tomadas estas medidas?

Serán tomadas estas medidas, y prueba de ello es que yo fui la semana pasada a la Cruz Roja local para solicitar este servicio. Existirá

una vigilancia constante durante la proyección. Pero de todas maneras, se aconseja a aquellas personas que sean propensas a impresionarse, que piensen que son películas de terror fuertes, y por lo tanto que vayan preparadas para ello. También quiero decir que a lo largo de las proyecciones existirán descansos de unos 10 minutos, durante los cuales se establecerá un servicio de bar con bocadillo, café, y para los nerviosos se servirá tila.

¿Por qué estas fechas para el ciclo?

Te diré que en parte es para seguir con las antiguas tradiciones y para no traer el legendario Tenorio, ya demasiado explotado. Creimos más oportuno el ciclo.

¿Qué precio tendrán las entradas y cuantas películas se proyectarán?

El precio de las entradas es bastante asequible, ya que cada película sale a 75

MARY VAZQUEZ
Foto Estudio Deya

pesetas osea en total, 450 pesetas por 6 películas. De cinco de ellas damos los títulos, la que hace 6, es de sorpresa, pero puedo asegurar que es una de las mejores de los últimos tiempos. Las otras son: LA NOCHE DE HALLOWEEN, AQUELLA CASA AL LADO DEL CEMENTERIO, VIERNES 13, ALIEN EL 8º PASAJERO, EL ENTE (THE ENTYTY).

Como pueden apreciar todas son buenas películas y podemos garantizar que las 6 están en perfectas condiciones. En cuanto a agradecimiento tengo que decir que damos las gracias al semanario Sóller, por su colaboración, a Ernesto, por el estupendo poste y a Fotos Deya.

Pues que tengais mucho éxito con la proyección y que no sea la última vez que se lleve a cabo.

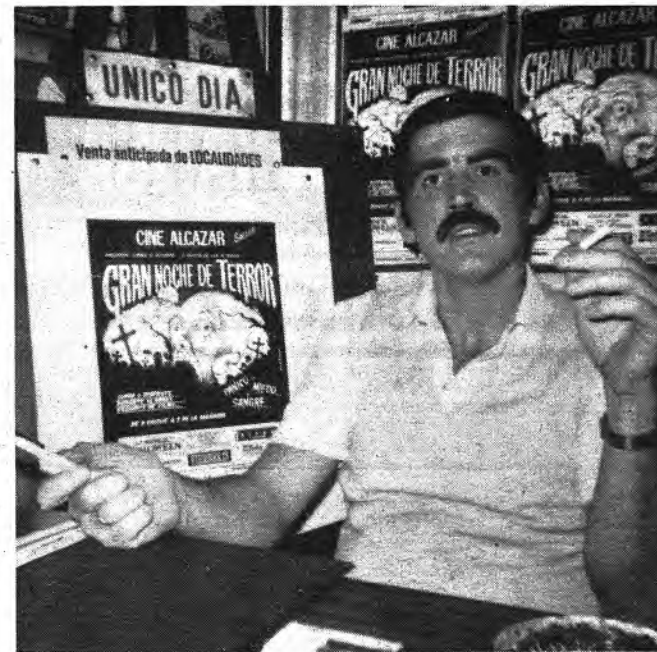

DEMA, UNA JORNADA D'ACTIVITATS A CA'N CREMAT

■ Inauguració del Curs 1983-84

Demà diumenge, serà tot una diada dedicada a celebrar la inauguració oficial del curs d'activitats organitzades per l'Associació Solletrica de Cultura Popular, com a punt inicial del curs 1983-1984.

Així, tant el dematí com el capvespre hi haurà un constant moviment a dins el casal de Ca'n Cremat, començant a les 10'30 h. amb la inauguració de tres exposicions: de brodats, amb peces aportades per part de gent de Sóller, la d'escuts d'heraldica, brodats per na Maria Campins i la de treballs d'artesanía, realitzats per components de la mateixa comissió.

Després a les 11 h. tindrà lloc l'acte simbòlic de l'entrega de la clau de l'aula que ocuparà el grup de la 3a edat.

A continuació, aprop de les 11'30, en Lluís Rullan i la seva dona n'Inmaculada, ens oferiran un concert de guitarra clàssica i flauta dolça.

Ja passant al capvespre, se pot dir que els allotjats faran la seva bulla, començant a les 16'30 amb PLOU I FA SOL del Grup Cucorba

a les 17'30, Aires Solletrics animarà una ballada popular, juntament amb una bunyolada per tothom que en vulgui i ja per acabar la festa, damunt les 18'30 hores se projectarà el Video de la IV MOSTRA al saló d'actes de l'Associació, dins el mateix edifici.

OBRIR LES PORTES A TOTHOM

S'ha de dir que amb aquesta inauguració del curs 83-84, l'edifici de Ca'n Cremat, es podrà visitar de dalt a baix, obrint-se d'aquesta manera, les portes de la biblioteca, les sales d'activitats infantils de jocs, música i ball, a més de totes les dependències que hi ha a dins el casal, seu de la Associació Solletrica de Cultura Popular, per donar a entendre més directament les seves pretensions cara sobre tot en aquest curs que acaba de començar i especialment les possibilitats que dins un futur no molt llunyà amb l'ajuda de tots, tindrà aquest centre cultural solletric que és Ca'n Cremat.

COMISSIO DE PREMSA
A. S.C.P.

EXCURSIO LA VOLTA AL PUIG MAJOR

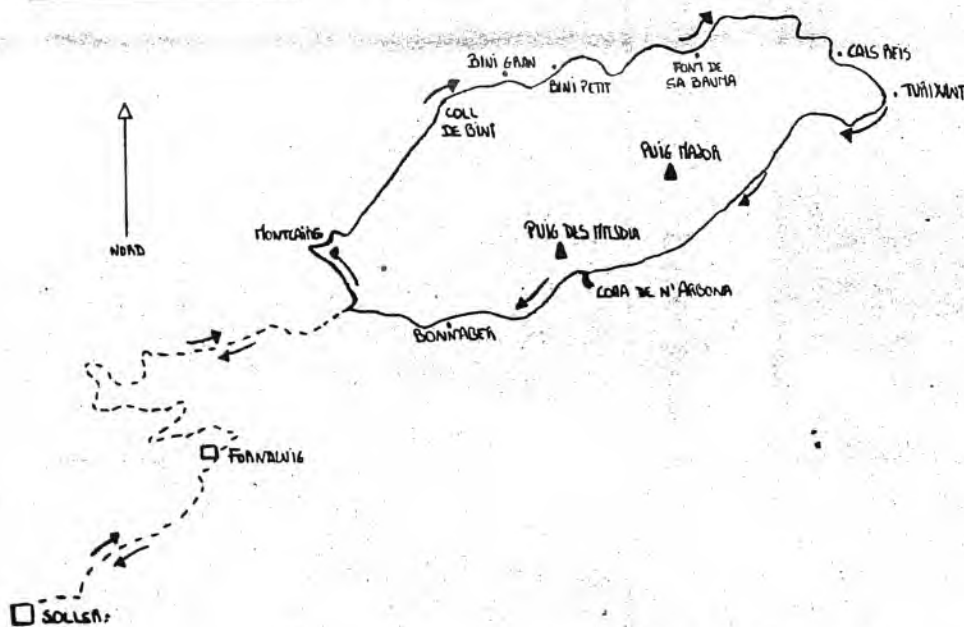

G.O.B. - 5611er.

Els membres a Sóller del G.O.B. tenen per demà dia 23, una sortida-excurció, a la que vos conviden a tots. Es tracta de fer la volta al Puig Major per Bini i Tuixant, tornant (si es pot) per Sa Coma de n'Arbona. La pujada i baixada és fària amb cotxe fins a les barreres de Montcaire; per això es prega a aquells interessats que s'assegurin de trobar vehicle per facilitar el transport.

L'intenció del G.O.B. amb aquestes sortides és la d'apropar-se a la nature que volem conèixer i defensar, al temps que lligar als joves (i als no tan joves) a la lluita per la conservació d'un llegat comú, on la primera passa és el contacte amb l'entorn.

Vos esperam demà diumenge 23 a les vuit del matí a sa Plaça.

MIGUEL SOLER DEYA
MATERIALES CONSTRUCCION - TRANSPORTES



PAMESA, Pavimentos cerámicos en exclusiva

C/. De la mar, 193 - Telf. 63 02 19 - Sóller.